Nepriklausoma Lietuva

LITHUANIE INDEPENDANTE • INDEPENDENT LITHUANIA

Nr. 45 — 1976 m. LAPKRIČIO – NOVEMBER 10 d. CANADA – MONTREAL – (Established 1941)

SAVAITINIŲ ĮVYKIŲ APŽVALGA

PASAULIO JĖGŲ BALANSAS – diskusijos įvykusios Europos Pavergtų Tautų Ottawos skyriuje.

Europos Pavergtų Tautų Komitetas Kanadoje, Ottawos Skyrius, spalio 7 d./praėjus vienai dienai po prez. Fordo posakio per rinkiminius debatus, kad Rytų Europos kraštai nėra dominuojami Rusijos/, suorganizavo paskaitą, tema: Ar Vakarų Pasaulis Atsilaiko?

Dalyvavo po keletą atstovų iš įvairių pavergtų Europos tautų: baltarusių, čekoslovakų estų, vengrų, latvių, lietuvių, lenkų ir ukrainiečių organizacijų.

Ypač malonu, kad jų tarpe buvo ir senatorius P. Yuzyk. Progr. Konservatorių atstovas W. Baker M.P. ir senatorius R. Belisle dėl suvėlavusio lėktuvo į paskaitą nebesuspėjo.

Paskaitą skaitė L. J. Zink-Toronto Sun kolumnistas ir buvęs CBC komentatorius.

Savo kalboje jis pabrėžė, kad šių dienų konflikte mes turime atsižvelgti į du faktorius: pirma-apsiginklavimo priemones ir antra-žmonių ir jų vadų nuomonių jėgą.

Rusai padarę didelę pažangą branduoliniuose, cheminiuose ir paprastuose ginkluose.

1972 m. kaikurie gynybos tyrinėtojai Washingtone pranašavo, kad rusai planuoja pravesti 15 naujų raketinių skraiduolių sistemą per dešimtmetį iki 1982 m. Iš jų buvo išsijuokta.

Fotografiniai duomenys rodą, kad rusai jau leidžia 10 naujų skraiduolių nuo žemės ir 3 naujus skraiduolius, paleidžiamus iš povandeninių laivų.

Rusai pralenkę Ameriką ir branduolinės medžiagos gamyboj 1967 m., totalinių skaičium tarpkontinentinių raketų ir povandeninių karo laivų leidžiamų raketų 1970 m., ir 1974 m. atatinkamu megatonų kiekiu.

Sovietų Civilinė Apsauga – Gynyba tapo atskira sritim ir tokio pat svarbumo, kaip Karo Laivynas, Karinė Aeronautika ir kariuomenė.

Gynyba susideda iš 600 tūkstančių žmonių personalo, kurie atsakingi už privalomo apmokymo programas, daugiausia industrijoje dirbančiųjų. Nuo 1966 m. du trečdaliai naujų industrijos pastatų yra išskirstyti už didmiesčių ribų ir gali per labai trumpą laiką persikelti į požemius.

Didžiuliai maisto sandėliai statomi požemiuose. Už Charkovo miesto, pav., yra maisto atsargoms sandėlys, į kurį telpa 200.000 tonų gaminių. Amerika gi prisideda tiesioginiai prie tų karo atsargų, parduodami didelius kiekius grūdų sovietams.

Antrasis faktorius- noras ginti Vakarų pusėje yra sistematiškai siūpinamas laisvosios spaudos, kuri simpatizuoja kairiųjų ideologijai, padedama kaikurių bažnyčių ir įvairių taikos judėjimų. Jie yra koordinuoti ir surežisuoti komunistinio bloko, nes dabartinė publikos nuotaika yra imli. Rusija gi dabar priartėjo prie strateginės bei jėginės persvaros, o Vakarų pasaulis netrukus atsidurs pasirinkime tarp pasidavimo ar galutino naikinimo.

Rusai tuo tarpu atsargūs nepažadinti milžino stiprial gynybai ar panašiam kaip Pearl Harbour incidentui.

Po paskaitos vyko klausimų ir gyvų diskusijų periodas.

BIRON PASISAKYMAS

Rodrigue BIRON, "Union National" partijos lyderis, kreipdamasis priešrinkiminėje kalboje Longueil ir l'Acadie distriktuose, kaltina Bourassa vadovavimą, vadindamas "chronišku neapsisprendimu ir bloga administracija, kuri padeda populiarėti PQ." Biron pabrėžė, kad jo partija, siekdama didesnės provincinės autonomijos, pasisako už pasilikimą Konfederacijoje.

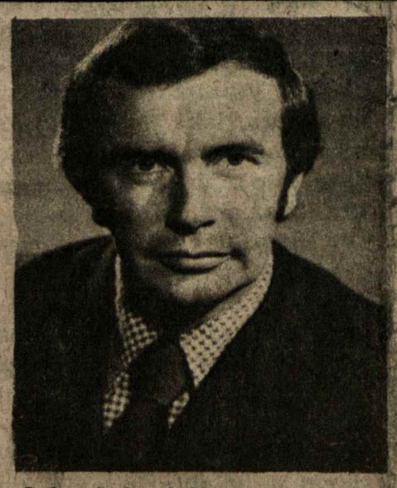

Liberalų kandidatas min. Fernand Lalonde Marguerite - Bourgeois - (La Salle) rinkiminėje apylinkėje.

Jis ypač provokavo ir liberalus ir pekistus, paskelbti raštu sąrašą pažadų, kuriuos jie yra neatsakingai davę priešrinkiminių kalbų metu. Jis norėtų, kad visi matytų, kiek tokie pažadai kainuotų mokesčių mokėtojams- iki ketvirtadienio. Jei jie to nepadarys, tai jis pats paskelbsiąs, nes mokąs suskaičiuoti.

• Quebec'o provincijos politikai apsiskaičiavo dėl etninių grupių savigarbos ir, kaip sakoma, "common sense"-sveiko proto. Nesitikėjo, kad Bill 22 pravedimo metodai bus neprimtini. Nesitikėjo, kad ir nepasitenkinimas dėl užvilktų derybų, sutarčių ar algų, taip visiem gadins nuotaikas.

Ekonomiški reikalai, savo keliu, labai svarbūs ir būtini. Nepamirštama, tačiau, kad ne vien duona žmogus gyvas. Ypač tą žino etninės grupės ir gal verta jų žiniomis ar priminimais pasinaudoti...

IZRAELIS NEPAJĖGUS ATLYGINIMUS PAKELTI

Apie 70.000 Izraelio darbininkų paskelbė streiką, prisidėdami prie kylančių streikų, kurie apėmė apie ketvirtį valstybės dirbančiųjų.

Tai yra didžiausioji streiko banga nuo Izraelio įsisteigimo 1948 metais.

Min. Pirmininkas Yitzhak Rabin paskelbęs, kad valstybė neturinti pakankamai lėšų mokėti didesnius atlyginimus. Jeigu tai darytų-tai reikėtų skelbti bankrotą.

NAUJAS SOCIAL CREDIT PARTIJOS LYDERIS

Sunkiai susirgus populiarėjam "Social Credit" partijos lyderiui, naujuoju lyderiu tapo Andre FORTIN.

Jis yra tik 33 m. amžiaus, šiuo metu jauniausias federalinis partijos atstovas.

FORD'AS ATOSTOGAUJA

Prezidentas Ford'as po varginančių rinkiminių darbų ir pralaimėjimo, išvyko atostogų į Palm Spring, golfo žaisti ir pergalvoti savo ateities planus.

BENDRUOMENYBĖS

KALIFORNIEČIAI TALKINA BRAZINSKAMS

Pranui ir Algirdui Brazinskams pasiekus JAV-bes ir jiems padavus State Departamentui/ Užsienių Reikalų ministerijai/ prašymą leisti pasilikti pastoviai, daugelis galvojo, kad jiems sekasi.

Netikėtai, 1976 m. spalio 23 d., lygiai 6 val. vak. iš Rytinės JAV-ių dalies paskambino Pranas Brazinskas. Jie labai dėkingi visiems geros valios lietuviams, jiems tiek daug padėjusiems. Padėkas yra paskelbę spaudoje. Taip pat dėkoja ALTai už viešus raginimus jiems padėti rašant laiškus JAV-ių prezidentui, State Departamentui, Senatoriams, Kongreso atstovams. Dėkojo kalifornie-čiams, iš kurių gavo daug, įvairios paramos. Prašė pagyvinti telegramų, laiškų rašymus minėtiems asmenims ir įstaigoms. Į tuos pokalbius įsijungė ir Pranas Brazinskas. Pasikalbėjimas truko 14 minučių. Jie daug kartų dėkojo geros valios lietuviams, prašė jų nepamiršti iki gaus oficialų JAV leidimą pastoviam apsigyvenimui.

Kaliforniečiai pritaria

Tuoj nuvažiavau pas klebona prel. kun. J. Kučingį. Jis dar su dviem kitais dvasininkais vaikščiojo klebonijos žemėje, gal maldingai apmastydami. Išdėsčius Brazinskų prašymą, klebonas tuojau sutiko, tardamas: "Gerai, jų reikalu pakalbėsiu rytoj per šv. Mišias. Bet jūs gaukite jaunimo rinkti telegramas, rašyti laiškus tuoj po Mišių, parapijos kleme". Pažadėjau.

Kaip tik vyko Los Angeles lietuvių žurnalistų skyriaus susirinkimas. Prigužėjo apie 70 asmenų, aišku, daugumoje klausovų pranešimų, pokalbių pasiklausyti. Pirmininkui leidus, išdėsčius Brazinskų reikalą, prašiau visų dalyvavusių ir žurnalistų talkos.

Grįžęs namo, o jau buvo beveik vidurnaktis, paskambinau Los Angeles skyriaus ALTos pirmin. Vytautui Čekanauskui. Mielai pažadėjo talkinti.

Iš ryto apie 8 val. paskambinau veiklai lietuvaitei Irenai Žukaitei, prašydamas jaunimo talkos laiškams rašyti, telegramoms priimti. Mielai pažadėjo. Perskaičiau siūlomų laiškų projektą. Pritarė.

Vykdamas į sekmadienio mišias, spalio 24 d., parapijos kleme pamačiau ALTo pirm. V. Čekanauską rašantį laiškus prezidentui ir kitiems aukštiesiems pareigūnams. Paskaičiau. Puikiai parašyti, vienas už kitą geresni ir stipresni, nei mano švelniai sudėstyti.

Mišių metu klebonas Kučingis labai gražiai, šiltai pakalbėjo apie Brazinskus, trumpai nusakęs jų odisėjišką kelionę, kad jie yra laisvi, jie negali būti išduoti pražūčiai, bet reikia iš naujo parodyti lietuvių vieningumą ir kiek galint daugiau telegramų, laiškų pasiųsti didiesiems į Washingtoną, D. C. Kleme visiems talkins mūsų šaunus jaunimas.

Tikrai, Pasaulio Lietuvių Jaunimo Sąjungos Los Angeles skyrius, visi drauge ir vieningai, su savo atsivežtomis rašomomis mašinėlėmis, apgulti kaliforniečių lietuvių, rašė laiškus. ALTos pirmininkas, pagal turimą kartoteką, labai greitai priimdavo pinigus telegramoms; sąskaitos bus telefonų sąskaitose. Pagrindiniai Jaunimo Sąjungos talkininkai buvo: Vytas Bandziulis, narial: Vincas Skirius, Tomas Stančikas, Irena Žukaitė, Ilona Bužėnaitė, Asta Grakauskaitė.

ALTos pirm-kas pasikvietė vykti į vengrų 20 m. sukilimo proga jų padarytą užsienio spaudai konferenciją. ALTos Pirm-kas pakalbėjo gražiai apie Brazinskus ir įteikė spaudai apie juos informacijų. Viena korespondentė, iš Herald Examiner labai domėjosi Brazinskų sugebėjimais ir tokiomis greitomis vedybomis.

Vykome į McArthur parke vykstantį vengrų sukilimo 20 m. paminėjimą. Daug žmonių, įvairių valstybių vėliavų. Lietuvišką vėliavą nešė Čekanauskaitė.

Kišeniėje laikiau pasirašytą prašymą prez. Ford'ui. Galia, neatvyko. Jis buvo tuo laiku Los Angeles. Vakare tą laišką pasiunčiau paštu, kaip ir kiek ankščiau, Kissinger'iui.

Ką ir kiek nuveikė kitos lietuvių kolonijos Brazinskų gelbėjimui, ir Tu, mielas "pilkasis" lietuvi, lietuvaite?

A. G.

AKADEMINIO SKAUTŲ SĄJŪDŽIO INFORMACIJA

Korp. Vytis Centro Valdybą sudaro: pirmininkas fil. Mindaugas Griauzdė, pavaduotojas senj. Petras Šalčiūnas, sekretorius senj. Valdemaras Šadauskas, iždininkas senj. Viktoras Štuopys ir junjorų tėvūnas senj. Gražutis Matutis. Visais reikalais ir su pageidavimais prašome kreiptis į sekretorių Valdemarą Šadauską, 5608 S. Oakley, Apt. 3, Chicago, Ill. 60636, tel: /312/ 925-8450.

• Naujoji Filisterių Skautų Sąjungos Centro Valdyba pareigomis pasidalino sekančiai: pirmininkas fil. Jonas Dainauskas, vice-pirmininkas fil. Rimantas Dirvonis, vice-pirmininkas fil. Tomas Remeikis, sekretorė fil. Vitalija Ruibytė - Vasaitienė, iždininkė fil. Irena Kleinaitienė, informacijų reikalams fil. Danutė Siliūnaitė.

e.k.m.

– • –

LAIKRAŠTIS LAUKIA JŪSŲ!

NL Bendrovės Valdyba yra nutarusi laikraštį siuntinėti tik už $5.00 pirmuosius po užsisakymo metus, t.y. naujiems skaitytojams.

Kanados Lietuvių Dienos koncerto programoje: solistai Gina Čapkauskienė su V. Verikaičiu ir mišrus abiejų parapijų choras, diriguojamas muz. A. Ambrozaičio.
Tony's Photo Studio

Lietuvos nacionalinė M. Mažvydo biblioteka

Nepriklausoma Lietuva

Už Lietuvos išlaisvinimą! Už ištikimybę Kanadai!
Pour la liberation de la Lituanie! Loyaute au Canada!
For liberation of Lithuania! For loyalty to Canada!

LEIDĖJAS – NEPRIKLAUSOMOS LIETUVOS SPAUDOS BENDROVĖ

Second Class Mail Registration No. 1952. Return postage guaranteed. Postage paid at Lachine, Quebec. Published by The Independent Lithuania Publishing Company at 7722 George Street, LaSalle H8P 1C4, Quebec, Canada.

Metinė prenumerata Kanadoje – $9.50, visur kitur – $ 10.00. Rėmėjo prenumerata nuo $ 15.00. Adreso pakeitimas 25 ¢. Atskiras numeris 25 ¢. Adm. ir redaktorius F. Pr. Paukštaitis
Adresas: 7722 GEORGE STREET, LASALLE, QUE. H8P 1C4
Tel. (514) 366-6220

BENDRADARBIŲ IR KORESPONDENTŲ SPAUSDINAMOS MINTYS NEBŪTINAI ATITINKA REDAKCIJOS NUOMONEI. RANKRAŠČIAI TRUMPINAMI IR TAISOMI REDAKCIJOS NUOŽIŪRA, GRĄŽINAMI TIK IŠ ANKSTO SUSITARUS. UŽ SKELBIMŲ TURINĮ REDAKCIJA IR LEIDYKLA NEATSAKO.

Puoselėkime jaunimo lietuvybę

Gyvename aukštai išvystytos technologijos amžiuje. Tos neribotos aukšto gyvenimo galimybės ir demokratinė viršlaisvė lietuvybės atžvilgiu gal nėra šimtaprocentiniai naudingos. Jaunimas, visokių laisvių ir medžiaginių gėrybių partekęs, pamiršta pareigingumą savo tėvams, jų kalbai ir tėvynei. Įvairių priemonių imasi sąmoningi tėvai, lietuvybės mylėtojai, kad jų vaikai nepaskęstų amerikonizmo jūroje. Ir ko tik nedaroma: šeštadieninės lituanistinės mokyklos, lietuvių parapijos, įvairūs kultūriniai subuvimai, spauda. Rodos, kaip ta jaunoji karta gali pamiršti iš protėvių paveldėtą lietuvybę. O vienok gyvenimas rodo ką kitą. Daugelis čia gimusių lietuvių mažai arba visai nebevertina lietuviško žodžio. Todėl metai iš metų mažėja lituanistinių mokyklų lankymas. Kiek jaunimo lanko lietuviškas pamaldas, kiek jų lanko kultūrinius subuvimus, kiek jų randa laiko ir sugeba skaityti mūsų spaudą?

Ką gi daryti? Dejonėmis nieko nesukursi ir lietuvybės neatstatysi. Viena iš priemonių patraukti mūsų jaunimą lietuvybėn yra supažindinti su senąja tėvų žeme, su ten gyvenančiu jaunimu ir su visa lietuviška, kad ir ne savistovia Lietuva. Jei pažiūrėsime į tą skaičių žmonių, kurie aplankė Lietuvą, tai jame nedaug terasime jaunimo. Tų ekskursijų nemažą dalį sudaro antrojo pasaulinio karo emigrantai ir tai daugumoje moterys. Išimties keliu, šiemet įvyko jaunimo ekskursija iš Bostono. Jie, viešėdami Lietuvoje 16 dienų, džiaugėsi pamatę Lietuvos jaunimą ir daug gražių vietovių ir parsivežė su savim negęstančios lietuvybės žiburėlį, bet neužilgo po to pasipylė mūsų laikraščiuose didžiausia neapykanta, su beatodairiniu smerkimu, komentarai. Taip pat yra kaltinami jaunuoliai, šešių savaičių lituanistinių kursų Vilniuje lankytojai, kurie būk tai "apsikrečia" komunistinėmis idėjomis. Gaila tik, kad kritikai, neištyrę lankymosi apystovų, triukšmingu, isteriškai tonu juodina tos ekskursijos vadovus ir vykusį į Lietuvą jaunimą.

Bet koks buvo nusivylimas tų "superpatriotų", kuomet "Keleivyje" /Nr. 33/ ekskursijos vadovė Sk. Kondratienė paskelbė detalizuotą aprašymą tos kelionės ir visi prasimanyti, nepamatuoti tvirtinimai pasirodė esąs tik šmeižtas. Ar tie perdėtos lietuvybės apaštalai pagalvojo, kad jie savo iškraipytais faktais kasa duobę lietuvybei. Įdomu būtų patirti apie tuos, kurie dedasi esą neva didžiausiais lietuvybės puoselėtojais, kaip jie vykdo lietuvybę savo privačiame gyvenime. Ar jų vaikai sukuria lietuviškas šeimas ir ar jie vartoja namie lietuvių kalbą, ar jie domisi lietuviška spauda, ar lietuviai kunigai katekizuoja vaikus jų gimtąja kalba ir kokių kitų priemonių imasi, kad patrauktų jaunimą lietuvių kalbos kryptimi?

Kai paskaitai tokius piktus, visai nepagrįstus propagandinius straipsnius, nukreiptus prieš lankymąsi Lietuvon, tai pagalvoji, kad vienton meilės ir užuojautos prisiėgtiems tautos kamieno broliams, jie juos visus smerkia. Ar gal jiems lietuvybė išvis yra antraeilis dalykas ir jie, laikydami Lietuvoje gyvenančius lietuvius komunistais arba išvis kažkokiais raupsuotais žmonėmis, instinktyviai bijo mūsų jaunimo sąlyčio su jais? Įdomu, kaip tautos kamienas būtų išsilaikęs, jei nebūtų atsiradę tėvynę mylinčių lietuvių, kurie buvo priversti pritapti kad ir prie nemielo režimo, tup gelbėdami skandinamą, internacionalinėms vėtroms siaučiant, lietuvybės laivelį.

Nenoromis prisimena prūsų lietuvių likimas. Kur tie Klaipėdos krašto, beveik iki Karaliaučiaus gyenusieji mūsų genties nariai? Jie per antrąjį pasaulinį karą buvo evakuoti į Vokietiją. Jų buvo daug tūkstančių. Koks jų, išblaškytų tarp milijonų vokiškai kalbančių, likimas? Nebėra mūsų valstybės, nebėra tam tikslui net lėšų, bet žmonių, susirūpinusių tais lietuviais. Jie, deja, baigs tirpti vokiečių masėje. Ar ne panašiai gali atsitikti ir su mūsų jaunimu, jeigu tas mūsų jaunimas neužmegs kontakto su tautos kamieno jaunimu, kuris nors svetimųjų prisiėgtas, energingai gina iš tėvų paveldėtą turtą, mums visiems brangią, per amžius išsilaikusią lietuvybę. Netrukdykime savo neapdairia propaganda, o anaiptol, skatinkim ir pagelbėkim čia gimusiems jaunuoliams pamatyti savo tėvų žemę, kurioje, nežiūrint kokie ten vėjai siaustų, lietuvybė ir lietuvių kalba yra puoselėjama. Nes gi kokią vertę turi lietuviška kilmė be lietuvių kalbos? Kokia yra mums nauda iš lietuviškų pavardžių, surusintų Karaliaučiaus srityje, jei ten lietuvybė yra palaidota, kaip ir palaidota tose srityse iki Volgos ar net Maskvos, jei ten ir beliko keletas lietuviškos kilmės vietovių pavadinimų.

J. Valiūnas

2 psl.

PANORAMA

UKRAINIEČIAI IR MES LIETUVIAI...

Lenkai, "broliai", pavergę trečdalį Lietuvos, Vilniaus krašto vaikus, apkaltus grandinėmis, stumdė iš kalėjimo į kalėjimą vien dėl to, kad jie buvo lietuviai. Reiškia, lenkas, okupuodamas Lietuvos sostinę Vilnių, okupavo dar ir lietuvio jausmus, kalbą, raštą, protines ir fizines jėgas.

Dabar kiti atsirado būsimieji okupantai – gudai. Senas priežodis sako, kad dar voverė medyje, o jau puodas su vandeniu verda. Taip ir gudai, patys dar niekada nėra buvę nepriklausomais, dabar renginasi būti didėle valstybe. Jie leidžia dviejų lapelių laikraštpalaikį, kurio nerasi jokioje krautuvėje ar laikraščių parduotuvėje. O kiekvieno numerio kairiajame kampe yra įdėtas žemėlapis. Pagal to laikraščio "Bielaruski Golas" /"Baltarusių Balsas"/ žemėlapį jiems yra prijungtas visas mūsų Vilnius su jo sritimis. Taip pat jie pasiima dar didesnį gabalą Ukrainos – Smolenską, Pinską ir t.t. Be to jų fantazija dar toliau siekia: jie visą savo kraštą išraižo didžiausiomis upėmis, kurių tik galiukai dabartinėje Gudijoje randasi.

Tai su kuo gi mums eiti? Pagal mano /Ber. Naujalio/ įsitikinimą, bei filosofiją, kiekvienas žmogus, kiekviena tauta turi turėti Draugą, Lazdelę/valstybei ginklą/ ir Viltį. Draugas, kad nelaimėje pasidalinus, nelaimė neatrodytų tokia baisi arba priešui užpuolus turėtume kas užstoja.

Gudams Vytis yra jų herbas, o Mindaugas, Vytautas, Algirdas ir Gediminas yra jų kunigaikščiai. Nespėjus Lietuvai tapti vėl nepriklausoma, jau atsiranda pilna grobikų iš trijų pusių. Vilnius būtų plėšomas lenkų ir gudų, Klaipėda paimama vokiečių. Vienintelė tai Ukrainos tauta lieka ištikima lietuviams. Jie, kaip anais laikais, taip ir dabar lietuviams yra labai artima ir draugiška. Ukrainiečiai čia, emigracijoje, gerbia ir myli ne tik šiuos laikus, bet labiausiai anuos, kada Lietuvos kunigaikščiai viešpatavo. Tai turbūt vienintelė tauta, kuri Lietuvos kunigaikščių "okupaciją" vadina globa. Ypatingai jie gerbia ir myli kunigaikštį Algirdą. Todėl jų istorikas, prof. D.M. Dorošenko 1947 m. Augsburge išleistoje knygoje "Istorija Ukraini" taip rašo: "Gediminas įsteigė Lietuvos sostinę Vilnių ant upės kranto Vilija. Nukreipęs dėmesį nuo teutonų ordino, atkreipė dėmesį į Ukrainos žemes. Ukraina nuvarginta. Rytinė Ukraina po totorių puolimų buvo labai silpna. Toks nuvargimas davė Gediminui galimybių lengvai ją užimti. Volinijon ir Galicijon pasodino savo sūnų Liubartą. Gediminas ir kiti Lietuvos kunigaikščiai nekliudė vietos gyventojams bei valdininkams jų gyvenime. Neįvedė jokių permainų. Viską paliko kaip rado. Neatleido net vietinių kunigaikščių, juos paliko ramybėje ir jokių duoklių nereikalavo, tik tie kunigaikščiai turėjo pripažinti aukščiausiąją valdžią Lietuvos kunigaikščio ir to užteko. Atvykę lietuvių kunigaikščiai ir jų tarnai- palydovai pradėjo kalbėti ukrainietiškai ir net priimdinėti pravoslavų tikėjimą, taip pat vyko ir mišrios vedybos. Tokiu būdu valdydami Lietuvos kunigaikščiai vis daugiau ir daugiau užėmė Ukrainos žemių. Kada Ukraina prarado Kijevą ir Galicą, tai Vilnius paliko ne tik Lietuvos, bet ir Ukrainos sostinė /gal už Lietuvos kunigaikščių toleranciją šiandieniniai gudai ir turi tendenciją siekti Vilniaus ir jo sričių/. Vilnius tada buvo ukrainiečių centras ir vietoje garbingos Juravičių, Daniliavičių dinastijos, užėmė ukrainiečių mylima Gediminaičių dinastija / psl. 70 – 71 ir 72/. Po senos Rjūrokičių dinastijos, Ukrainos kunigaikščiams besipešant tarp savęs ir po totoriškų žudynių po galinga Lietuvos kunigaikščių ranka Ukraina pasijuto visapusiškai atkuntanti. Ukraina pasijuto laisva ir Lietuvos kunigaikščių globoje gyveno be baimės, nes Lietuvos kunigaikščiai pasiėmė atsakomybėn apginti Ukrainą nuo lenkų, totorių, vengrų ir kitų grobuoniškos linkmės valstybių.

Šis vis didesnis išsilaisvinimas, bei prijungimas ukrainietiškų žemių pasiekė aukščiausiojo sužydėjimo kunigaikščio Algirdo valdymo laikais /1341-1377/. Jis prijungė Siverščių svarbiausias sritis: Černigovą, Starodubą, Novgorodą. Novgorode paskyrė lietuvius kunigaikščius. 1360 metais išvarė iš Kijevo kunigaikštijos kunigaikštį Fedorą ir atsiuntė savo sūnų Vladimierą, kuris valdėne tik Kijevo, bet ir senas Perejaslavo kunigaikštystes.

Totoriai, kurie skaitė, kad Kijevo kunigaikštystė priklauso jiems, sumanė priešintis Lietuvos kunigaikščių valdžiai. Tada pats Algirdas atvyko su galinga karo jėga ir sumalė totorių karuomenę prie Siniuko upės. Tuomet užėmė ne tik Kijevo kunigaikštystę, bet ir visas Dniepro ir kitas sritis net iki Juodosios jūros sričių. Taip pat ir padalinimas įvyko Algirdo valdymo laikais. Užimtas žemes atidavė valdyti savo sūnums ir vaikaičiams, kaip tai Koriotui-Gediminovičiui, Jurijui, Aleksandrui, Konstantinui.

Taigi matome, kad mums lieka vienintelė ištikimi draugai tai ukrainiečiai. Čia, Toronte, visada /šių eilučių autorius/ kviečia lietuvius į savo parengimus, iškilmes ar net vestuvių puotas. Ypatingai palankus yra "Vilne slovo" redaktorius dr. S. Rosoha. Taip pat ir kun. redaktorius "Naše meta" Rev. Homin ir "Homin Ukrainy" redaktoriai Saloninka ir Matla.

Draugaukime, gerbkime, bendradarbiaukime su ukrainiečiais, kurie yra ne dviveidžiai, bet nuoširdūs lietuvių draugai.

Bernardas Naujalis

SUKAKTUVININKAI UKRAINIEČIAI

Šiais metais ukrainiečių savišalpos /Zaimnoj Pomoči/ organizacija šventė savo 50-ies metų veiklos sukaktį. Ji rūpinasi savo tautiečiais, patekusiais skurdan, nelaimėn, ar kuriais kitokiais atvejais reikalingi sušelpimo. Jų veikla siekia ne tik Kanadą, Ameriką, bet toli už jų ribų, kaip tai P. Ameriką, Europą ir Australiją. Lietuviai jiems- ukrainiečiams, pirmieji svečiai ir čia paveiksle matome: garbės svečią Bernardą Naujalį /antras iš dešinės/ ir prie jo dr. C. Rosoha-"Vilne Slovo" redaktorius. Toliau į kairę dr. S. Rabčuk, Vasil Abramenko-buv. generolas.

Petras Lapenat, Viliaus ir Onos vyriausias sūnus, kai grojo "Perkūnas" orkestre Montrealyje. Jis tragiškai žuvo, nuskęsdamas D. Vandenyne prie Vancouver, B.C.

IR GERAI, IR BLOGAI... nuomonės, laiškai, atgarsiai

EILINIO ŽMOGELIO SAMPROTAVIMAI

Vis dar plačiai kalbama, kad komunizmas yra didelė grėsmė ir Vakarų pasauliui, vis dar dažnai įtikinėjama, kad komunizmo plėtimąsi pasaulyje reikia sulaikyti, vis dar sakoma, kad Vakarai per mažai pažįsta sovietus ir nežino, kaip su jais elgtis. O kai panašioms kalboms nesimato galo, komunizmas žingsnis po žingsnio vis eina pirmyn ir to, turbūt, jau niekas nebandys užginčyti...

Sovietų ištremtasis istorikas Andriejus Amalrikas, kaip dienraštis Draugas rašo, siūlo komunizmo jėgą ir plėtimąsi sustabdyti ekonominėmis sankcijomis. Girdi, reiktų sulaikyti dabar labai palankiomis sąlygomis duodamus sovietinius kreditus ir kai kurių išradimų bei žaliavų eksportą į Rusiją. Sovietijoj, girdi, kiltų tada krizė, gyventojai sužinotų, kad dėl to yra kaltiausios komunistų partijos viršūnės, gal būtų pradėtos reformos, gal tada būtų ir didelių pasikeitimų... Vakarai, girdi, tik stebėtųsi, kodėl jie to nepadarė anksčiau...

Taip kalba istorikai, žinovai ir kiti sovietų disidentai, bet čia Vakaruose eiliniam žmogeliui atrodo, kad jų balsas yra lyg tai tyruose šaukiančio balsas, tik su tuo skirtumu, kad to balso, kam reikia, niekad neišgirstama. Tam pačiam eiliniam žmogeliui taip pat atrodo, kad Vakarų kapitalistai ir daugelio kraštų valdžios viršūnių žmonės komunizmą kaip tik remia, nes jiems, prekybos ir kapitalų didinimo akimis žiūrint, rodosi, kad komunizmas nėra jiems joks "biznio" varžovas, o tik neišrankus vartotojas, viską iš Vakarų pasiryžęs pirkti... Taigi, girdi, tegu komunizmas ten būna... tam, kad ir po daugiau kaip 50 metų po žemiško rojaus kūrimo, visko dar labai trūksta. Vakarai be konkurencijos viską parduodami, savo gerbūvį nuolat kels, o komunizmas, visada skurde ir nepritekliuose skendės ir bus geras ...pirkėjas. Tokiose sąlygose būdamas komunizmas Vakarų kapitalistams yra nepavojingas...

Tačiau, eilinis žmogelis visgi manytų, jog tokios kapitalistinės filosofijos šalininkai turbūt visai nesisieloja visais kitais žmonijos idealais. Jiems gal būt visai nesvarbus yra komunizmo pavergtųjų tautų laisvės siekimas. Jie galbūt nema to ten vykdomo genocido! Jie gal užmiršo, kas yra artimo meilė ir skriaudžiamųjų užjautimas ir užstojimas! O gal jie yra linkę manyti, kad jei jiems čia yra gera ir malonu, tai visai nesvarbu, kad ten Rytuose komunizmo pavergti žmonės kenčia visokeriopą vargą. Viename pokalbyje, kapitalistinės pažiūros šalininkas man sakė: "Kiekvienas yra savo laimės ir ateities kalvis!" Deja, dabartinėje Rytų padėtyje taip nėra. Komunizmo pavergtoms tautoms pasirūpinti geresne savo ateitimi neleidžiama.

Liudas Domulis,
Ontario

EILINIO ŽMOGELIO SAMPROTAVIMAI

Vis dar plačiai kalbama, kad komunizmas yra didelė grėsmė ir Vakarų pasauliui, vis dar dažnai įtikinėjama, kad komunizmo plėtimąsi pasaulyje reikia sulaikyti, vis dar sakoma, kad Vakarai per mažai pažįsta sovietus ir nežino, kaip su jais elgtis. O kai panašioms kalboms nesimato galo, komunizmas žingsnis po žingsnio vis eina pirmyn ir to, turbūt, jau niekas nebandys užginčyti...

Sovietų ištremtasis istorikas Andriejus Amalrikas, kaip dienraštis Draugas rašo, siūlo komunizmo jėgą ir plėtimąsi sustabdyti ekonominėmis sankcijomis. Girdi, reiktų sulaikyti dabar labai palankiomis sąlygomis duodamus sovietinius kreditus ir kai kurių išradimų bei žaliavų eksportą į Rusiją. Sovietijoj, girdi, kiltų tada krizė, gyventojai sužinotų, kad dėl to yra kaltiausios komunistų partijos viršūnės, gal būtų pradėtos reformos, gal tada būtų ir didelių pasikeitimų... Vakarai, girdi, tik stebėtųsi, kodėl jie to nepadarė anksčiau...

Taip kalba istorikai, žinovai ir kiti sovietų disidentai, bet čia Vakaruose eiliniam žmogeliui atrodo, kad jų balsas yra lyg tai tyruose šaukiančio balsas, tik su tuo skirtumu, kad to balso, kam reikia, niekad neišgirstama. Tam pačiam eiliniam žmogeliui taip pat atrodo, kad Vakarų kapitalistai ir daugelio kraštų valdžios viršūnių žmonės komunizmą kaip tik remia, nes jiems, prekybos ir kapitalų didinimo akimis žiūrint, rodosi, kad komunizmas nėra jiems joks "biznio" varžovas, o tik neišrankus vartotojas, viską iš Vakarų pasiryžęs pirkti... Taigi, girdi, tegu komunizmas ten būna... tam, kad ir po daugiau kaip 50 metų po žemiško rojaus kūrimo, visko dar labai trūksta. Vakarai be konkurencijos viską parduodami, savo gerbūvį nuolat kels, o komunizmas, visada skurde ir nepritekliuose skendės ir bus geras ...pirkėjas. Tokiose sąlygose būdamas komunizmas Vakarų kapitalistams yra nepavojingas...

Tačiau, eilinis žmogelis visgi manytų, jog tokios kapitalistinės filosofijos šalininkai turbūt visai nesisieloja visais kitais žmonijos idealais. Jiems gal būt visai nesvarbus yra komunizmo pavergtųjų tautų laisvės siekimas. Jie galbūt nema to ten vykdomo genocido! Jie gal užmiršo, kas yra artimo meilė ir skriaudžiamųjų užjautimas ir užstojimas! O gal jie yra linkę manyti, kad jei jiems čia yra gera ir malonu, tai visai nesvarbu, kad ten Rytuose komunizmo pavergti žmonės kenčia visokeriopą vargą. Viename pokalbyje, kapitalistinės pažiūros šalininkas man sakė: "Kiekvienas yra savo laimės ir ateities kalvis!" Deja, dabartinėje Rytų padėtyje taip nėra. Komunizmo pavergtoms tautoms pasirūpinti geresne savo ateitimi neleidžiama.

Liudas Domulis,
Ontario

Gerb. Redaktoriau,

"Tėviškės Žiburių" 36-me numeryje/rugsėjo 2 d. buvo atspausdintas mano paruoštas straipsnis "Ramūnas – pilnutinio žmogaus ugdytojas" /straipsnis pasirašytas V.P. inicialais. "NL" numeryje /Nr. 39 iš rugsėjo 29 d./ pasirodė straipsnis panašia antrašte/ Dr. A. Ramūno "Keturdimensinė Pilnutinio Žmogaus Ugdymo Samprata/ pasirašyta mano pavarde. Ryšium su straipsniu "NL-je" pranešu, kad šitame straipsnyje tik pirmieji du sakiniai yra mano; kiti devyni sakiniai-panašūs į mano sakinius, kuriuos galima atpažinti perskaičius mano straipsnį "TŽse"; gi likusi dalis straipsnio, kuris yra beveik pusės puslapio ilgumo, yra parašyta kito asmens. Su pagarba,

V. Priščeponka
Ottawa, Ont.

Ps. Šis nesusipratimas atsitiko ne dėl redakcijos kaltės. NL.

PRIEŠ 58 METUS

Jonas Jakaitis

Mes, senesnio amžiaus lietuviai, dar daug kas atsimename Lietuvos karuomenės kūrimasį. Tačiau jaunoji lietuvių karta vieni dar vaikais būdami, paliko Lietuvą, kiti gimė ir augo jau už Lietuvos ribų ir todėl nevisiems yra žinomi karuomenės žygiai nepriklausomybės kovų laukuose. Todėl čia ir noriu priminti Lietuvos karuomenės kūrimasį, jos laimėjimus ir vargus.

Po 1914-18 m.m. pasaulinio karo, sugriuvus Rusijos, Vokietijos ir Austrijos imperijoms, tos tautos, kurios buvo tų imperijų valdomos, atgavo savo nepriklausomybes.

Tad ir Lietuva po 200 metų vergavimo išsilaisvino iš Rusijos imperijos. Tautos, gavusios nepriklausomybes, apsiribojo savo etnografinėse s i e n o s e. Jos manė, kad šimtmečiais kitų skriaudžiamos ir dabar būdamos laisvos, mokės gerbti viena kitos sienas. Nereikės karuomenių ir, taikoje gyvendamos, galės rūpintis savos tautinės kultūros atkūrimu. Bet mūsų kaimynė Lenkija, gavusi nepriklausomybę, neapsiribojo savo etnografinėse s i e n o s e, o veržidamasi į didžiųjų valstybių tarpą ir siekdama sukurti Lenkijos imperiją, išėjo ieškoti savo istorinių sienų Rusijos, Vokietijos ir Austrijos imperijų griuvėsiuose. Pagal ją, Lenkijos istorinės sienos Rytuose turinčios siekti Dnieprą ir Berežiną ir Lietuva turinti būti tik Lenkijos provincija.

Kai 1918 m. JAV prezidentas Wilsonas išleido 14 punktų tautų apsisprendimo teisės deklaraciją, tai lenkų k o m i t e t o pirmininkas Prancūzijoje R o m a n a s Dmowskis įteikė JAV prezidentui Wilsonui memorandumą, įrodinėdamas Lenkijos sienas, s i e k i a n č i a s Dnieprą ir Berežiną ir kad Lietuva turi būti prijungta prie būsimos Lenkijos valstybės.

Lietuvos vyriausybė susirūpino tokia lenkų politika ir pradėjo svarstyti karuomenės įkūrimo klausimą. Bet vyriausybės tarpe atsirado naiviai galvojančių vyrų, kurie pasisakė prieš karuomenės įkūrimą.

Tuo laiku buvęs ministeris-pirmininkas ir užsienio reikalų ministeris p r o f. Augustinas Voldemaras pasakė: "Vidaus tvarkai palaikyti užtenka milicijos o Lietuvos sienas gerbs kaimynai".

Pradėjus veržtis į Lietuvą bolševikams, iš pietų grėsė pavojus nuo lenkų, o viduje siautėjo po karo pasilikę pakrikusios vokiečių armijos kariai, pasivadinę bermontininkais. Pasirodė, kad milicijos neužtenka. Todėl, grįžusiųjų iš Rusijos lietuvių karininkų susirinkime, buvo nutarta skubiai organizuoti karuomenę. Ir 1918 metais lapkričio 23 dieną buvo pasirašytas pirmas Lietuvos karuomenei įsakymas. Karuomenė pradėjo organizuotis su 100 karininkų ir tik 50 kareivių.

Pasikeitus Lietuvos vyriausybei, ministeris pirmininkas Mykolas Šleževičius lapkričio 29 d. išleido atsišaukimą į Lietuvos visuomenę. Jame išdėstė grėsiantį Lietuvai pavojų, ragino vyrus stoti savanoriais į karuomenę.

Atsirado daug patriotiniai nusiteikusių jaunuolių: mokytojas paliekęs mokyklą, mokinys paliekęs gimnazijos suolą, ūkininko sūnus paliekęs žagrę - visi išėjo savanoriais į karuomenę ginti savo tėvų žemę. Prisirinko tūkstančiai savanorių, bet karo nualintam kraštui trūko ginklų, amunicijos ir aprangos.

Pulk. R. Žukas savo knygoje "Žvilgsnis į praeitį" rašo: "Į mano batalijoną atėjo 4000 naujokų, o batalijone turėjome 30 vokiškų šautuvų ir vieną sugadintą kulkosvaidį".

Vyriausybės pastangomis buvo gauta iš Vokietijos už karo laike padarytus Lietuvai nuostolius 100.000.000 markių. Turėdama lėšų, vyriausybė greitai paruošė karuomenę taip, kad jau 1919 metais kraštas buvo išvalytas nuo bermontininkų ir išvaryti bolševikai.

Gal kai kas iš jaunesnio amžiaus skaitytojų laikys šį mano rašinį perdėtu pasigirimu, todėl mėginsiu paduoti tokį pavyzdį: Lenkijoje tuo laiku buvo apie 25 mil. gyventojų ir jau 1910 metais Austrijoje ir Rusijoje lenkai turėjo susiorganizavę savo karuomenės dalinius. 1917 metais daug Lenkijos karių su ginklais grįžo į neprikiausomą Lenkiją. O 1919 m. lenkų karuomenė nepajėgė atsilaikyti prieš bolševikų raudonąją armiją, nes raudonoji armija atsidūrė prie pat Varšuvos. Ir tik su Prancūzijos pagalba pajėgė išvaryti iš savo teritorijos šią armiją. O tuo tarpu tais pačiais metais 2.400.000 Lietuvos gyventojų karuomenė pajėgė išvaryti raudonąją armiją iš savo teritorijos ir net 30 km. už dabartinės Lietuvos ribų, net iki Daugpilio.

Lietuvos karuomenės užkariautos Daugpilio sritys 1921 metais buvo taikos būdu su Latvija iškeistos į Palangą ir jos sritis. Jeigu mes didžiuojamės gintaru pasipuošusia Palangos vasarviete, ir istoriniu Birutės kalnu, tai tik mūsų karuomenės dėka...

Lenkai su prancūzų pagalba, išvarę raudonąją armiją iš savo teritorijos, didžiavosi gausia savo karuomene ir manė, kad Lietuva greitai bus Lenkijos imperijos auka ir pradėjo veržtis į Lietuvą. Išvargusi Lietuvos karuomenė, kariavusi su dviem priešais, nežiūrint karinių jėgų persvaros, atsilaikė prieš lenkų agresiją. 1920 m. rugsėjo mėn. 25 d. Tautų Sąjunga pareikalavo iš Lenkijos vyriausybės sustabdyti karo veiksmus prieš Lietuvą ir taikos būdu, Tautų Sąjungos kontrolės komisijos priežiūroje, nustatyti Lietuvos-Lenkijos sienas.

Lenkai, pamatę, kad nebus taip lengva Lietuvą prisijungti, ėmėsi suktos savo politikos. Lenkijos vyriausybė sutiko pradėti taikos derybas Suvalkuose, bet karo veiksmų nesustabdė, tikėdamiesi kol derybos pasibaigs, kiek galima daugiau užimti Lietuvos žemių. Derybos prasidėjo rugsėjo 29 dieną, o Tautų Sąjungos kontrolės komisija, vadovaujama Prancūzijos pul. Cardigny, atvyko tik spalio mėn. 5 dieną.

Spalio mėn. 7 d. Lenkijos delegatai pasirašė Lenkijos respublikos vardu Lietuvos-Lenkijos taikos sutartį, kurioje Lenkija įsipareigojo gerbti Lietuvos sienas. O Lenkijos karuomenės vadas maršalas Pilsudskis jau buvo davęs gen. Želigovskiui įsakymą su jo vadovaujama karuomene pulti Lietuvą. Kai Lietuvos vyriausybė, pasitikėdama pasirašyta taikos sutartimi, sustabdė karo veiksmus, Vilniui paliekdama tik mažą karuomenės dalį, reikalingą Vilniaus miesto apsaugai, tai gen. Želigovskis su dviems karui paruoštom divizijom, netikėtai padarė puolimą ir 1920 m. spalio mėn. 9 d. užėmė Lietuvos sostinę Vilnių.

Ir vėl Lietuvos karuomenė turėjo stoti į kovą su nelygiu sau priešu. Kai po atkaklių kovų gen. Žukausko vadovaujama Lietuvos karuomenė lenkams sudavė lemiamą smūgį lapkričio 19 d. prie Širvintų ir to paties mėnesio 21 dieną prie Giedraičių, tai lenkų karuomenė taip pakrikusiai pradėjo trauktis, kad Lenkijos vyriausybė buvo priversta kreiptis į Tautų Sąjungos kontrolės komisiją, kad Lietuva sustabdytų karo veiksmus. Tas pats Prancūzijos pul. Chardigny, kuris spalio 5 d. buvo atvykęs į Suvalkus, kaip Tautų Sąjungos kontrolės komisijos pirmininkas, nepareikalavo Lenkijos vyriausybės vykdyti rugsėjo 25 dieną pasirašytą Tautų Sąjungos rezoliuciją, kurioje iš Lenkijos vyriausybės buvo reikalaujama sustabdyti karo veiksmus prieš Lietuvą. O tačiau, kai taikos derybų laike pul. Chardigny akyvaizdoje vyko kruvinos kovos fronte ir kai Lietuvos karuomenė buvo jau prie Vilniaus, tai tada pul. Chardigny pareikalavo Lietuvos vyriausybės sustabdyti karo veiksmus.

Lenkijos vyriausybė Tautų Sąjungos protestą dėl Vilniaus užėmimo atsakė, kad Lenkijos vyriausybė neišima atsakomybės už gen. Želigovskio veiksmus, kuris lyg tai nesiklausiąs vyriau-

(Nukelta į 5 psl.)

GERAI APSIGALVOKIME!

KULTŪRINĖS GARANTIJOS KVEBEKIEČIAMS...

Mes esam kvebekiečiai.
Milijonai, kurie didžiuojasi būdami kanadiečiais.

Kanada susigrąžins savo Konstituciją.
Dabar yra laikas rūpintis garantuoti savo teises.

Mūsų krašto istorija rodo, kad federalizmas turi leisti Quebec'ui rūpintis apsaugoti prancūzus. Ši teisė privalo būti vykdoma realistinės politikos rėmuose, atsižvelgiant į ekonominę ir socialinę šiaurės Amerikos būkię.

Beveik visos krašto valdžios įstaigos sutinka naujoje kanadiečių Konstitucijoje garantuoti prancūzų kalbos ir kultūros teises taip, kad ateityje niekas negalėtų jų ignoruoti.

Quebec'as sutinka, kad būtų gražinta Konstitucija.
Normalu, suprantama, kad Quebec'as šia istorine proga pasinaudos išryskinti savo teisėms.

Quebec'as turi teisę rasti būdų kurie garantuotų kvebekiečių kultūros augimą meno, literatūros, kilmės, kumunikacijos ir imigracijos srityse.

Kvebekiečių teisė, kad jų kalba būtų pilnai respektuojama federalinės valdžios ir jų įstaigų apimtyje.

Federalizmas yra lanksti ir tinkama politinės organizacijos forma.

Svarbu, kad kanadiečiai stengtųsi prisitaikyti federalizmą krašto evoliucijai.

Reikia rūpintis palaikyti teisingą lygsvarą tarp federalinės ir provincinių valdžių. Reikia visiems nutarti, kuri jų geriausiai tinka tvarkyti atatinkamas piliečių problemas.

Galvojant apie ateitį, vystant federalizmą, reikia rasti būdą Konstitucijos peržiūrai ir formulę jos pagerinimui.

Tuos svarbiausius Quebec'o tikslus atsiekus, garantuoju, kad seperatizmas praras savo prasmę.

Mes atvykome apsigyventi kvebekiečių žemėje, nes ši provincija respektuoja asmens ir kolektyvines laisves, nes socialinės ir ekonominės galimybės tinkamos augimui, ir, ypač, kad mūsų vaikai geriau galėtų gyventi, negu mūsų tėvai...

Tik liberalų partija, jeigu ją remsite, jums garantuoja pilietines teises krašte, kuris visada vadinsis Kanada.

SANTYKIŲ SU DIRBANČIAISIAIS TVARKYMAS.
Quebec'o liberalų partija skaito būtino pirmumo reikalu.
Problema:
Streikai, darbų nutraukimas, gaminių ir darbingumo kritimas.
Streikai, darbų nutraukimas, gaminių ir darbingumo kritimas.
Pavojus:
Ekonominiam augimui. Investacijai. Darbams. Bendrai nuotaikai. Norui dirbti.
Sprendimas:
Pačiuose dirbančiuose kvebekiečiuose:
Mokytojai pasakė NE Charbonneau !
Statybos darbininkai pasakė NE Laberge !
Nutarimai turi priklausyti dirbantiesiems:
Sindikatai tiems, kurie jiems priklauso !
NE personalui Sindikatas !
Priemonės:
Svarbesnei dirbančiųjų padėčiai sukurti, reikia pagrindinio, rimto ir atsakingo Quebec'o Darbo Kodo persvarstymo.
Išvengti streikų ir darbo nutraukimo.
1. Tarpininkavimo, užbegant už akių nesutarimams kolektyvinių konvencijų metu.
2. Sprendžiamojo organo, išryskinti objektyviai galimas derybų problemas.
3. Paprastesnės darbdavio ir sindikato atstovaujamos organizacijos struktūros ir atstovaujant viesumoje.
4. Teisės streikuoti patvarkymai
a) Paskelbti aiškiai kur, kada ir kaip bus balsuojama, ir skatinti kuo gausesnį sindikato narių dalyvavimą susirinkimuose.
b) Paskelbti dirbantiesiems visas informacijas apie derybų stovį ir pagrindiniai supažindinti su darbdavių pasiūlymais ir sindikatų reikalavimais.
c) Reikalauti, deryboms atėjus į akligatvį, slapto balsavimo.
d) Įvesti neutralią komisiją su visomis teisėmis prižiūrėti vykstančius balsavimus.
5. Garantuoti, kad sindikato finansus kontroliuotų sindikatams priklausantieji.
6. Pertvarkyti įstatymą taip, kad garantuotų buitini aptarnavimą, kad niekad nepasikartotų staigūs streikai, kaip kad įvyko Quebec'o ligoninėse.
Vienas pagrindiniu reikalų:
Saugumas ir higieniškumas dirbančiųjų aplinkos, apsaugojant jų sveikatą.

Mūsų ateitis bus nuspręsta lapkričio 15. dieną...
Balsuokit už Quebec'ą, balsuokit už Kanadą, balsuokit už liberalus.

OFICIALUS ATSTOVAS: JEAN-PIERRE ROY
10555 Rue Hogues, Montreal.

Non aux séparatistes!
Bourassa notre garantie
Votons Libéral

KULTŪRINIS PUSLAPIS

IŠ:

EDUARDAS CINZAS

RAUDONOJO ARKLIO VASARA

/I-ąją Vinco Krėvės literatūrinę premiją laimėjęs romanas/

gliakasių sanatorijos parke pamačiau tėvą. Jis sėdėjo ant nuošalaus didžiulės liepos šešėlyje pasislėpusio suolo ir lazda paišė kažką žemėje. Išgirdęs mano žingsnius, kurį laiką klausėsi nepakeldamas galvos, pa paskui krūptelėjo ir atsitiesė.

Pageltęs, gliomis raukšlėmis išvagotas jo veidas staiga nušvito.

- Pažinau tavo žingsnius...-Gilial įdubusios akys sudrėko ir pradėjo tankiai mirksėti. - Vis skubini, bėgi, kaip ir ankščiau. Sėsk, ko stovi? Ir papasakok, kas gero pas tave.

Jis buvo išdžiuvęs, kaip apdegusi šaka,- paviršius suanglėjęs, bet viduje dar blaškėsi gyvybė. Aš atsisėdau greta ir mes suglaudėme pečius.

-Buvau užbėgęs pas mamą, o dabar, prieš grįždamas į aerodromą, užsukau pas tave,- pradėjau pirmąjį melą.

-Kaip matau, jau geriau, jeigu išleidžia pasivaikščioti.

-Taigi, šiek tiek pagerėjo- skubiai patvirtino. -O tu? Saugokis, kad neatsigultum šalia manęs: perdžiuvęs, kaip mano lazda.

-Aš juk niekada nebuvau riebus, tėve. Darbas... tie angliški valgiai, kaip atrodo, neina į kūną. Neužilgo sugrįšiu ir atsigausiu pas mamą.

-Išvažiavai nepranešęs nieko,- priekaištavo. - Mes nebežinojome, ką ir begalvoti...Kada sugrįši?

-Už pusmečio. - Apsimečiau galvojąs. - Taip, už pusmečio. Tada galutinai įsikursiu Liėže.

Jis paglostė mano ranką nejaukiai atvėsusiais pirštais ir sumurmėjo:

-Dažniau rašyk mamai. Kaip čia dabar yra, klausia, argi visą amžių mokinsis ? Aš suprantu, kad taip reikia, bet jos galva neišneša. Jai, mat, baigei stažą ir įsikurk,- pasakė, ką pats galvojo.

Nors sėdėjome pavėsyje, bet buvo taip karšta, kad aš buvau priverstas atsileisti kaklaraištį. Nusišluoščiau prakaitą nuo veido ir pradėjau graibytis cigaretės. Jis apkabino mane per pečius ir atsuko į save.

-Tai dabar !- pradėjo bartis. - Gėdykis ! Paausiai pražilę, o apsiašarojo kaip vaikas. Nei šis, nei tas...

-Sunku man, tėve...-užsidengiau veidą rankomis. - Didžiai gudriu save laikau, o tau nieko negaliu padėti.

-Tu savęs žiūrėk, aš- nieko, gerai laikausi. Jeigu kartais pritrūksta oro, tai nieko nepadarysi: visiems angliakasiams ta pati bėda. Mirti nesirengiu, nesibaimink. Pamatysi, kaip trenksiu polką tavo vestuvėse !

Aš žiūrėjau jau į mirties šešėlio dengiamą veidą ir bandžiau šypsotis. Juk negalėjau pasakyti jam, kad mirs su pirmomis žiemos liūtimis. Tur būt, ir jis pats jautė, kad gęsta, kaip žvakė, nors stengėsi pasirodyti žvalus ir linksmas. Kiekvieną naktį budintis internas ateina į jų dūstančios nemigos palatą, plepėdamas niekus, pastovi prie kiekvienos lovos, o, jam išėjus, po pusvalandžio atvyksta slaugai su vežimėliu ir išsiveža kur nors į "paskutinės ramybės" kambarėlį. Išgirdę slaugų žingsnius koridoriuje, jie susižvalgo, bando atspėti, kurio eilė, prie kurio lovos sustos raminančiai besišypsantys vaikinai.

-Patalpinsime keletai dienų vienutėje,- sako jie.-Kai sustiprėsi, vėl atvešime į būrį.

Ir taip kiekvieną naktį ! Lenkai, italai, turkai, lietuviai, graikai gulėjo nesibaigiančias naktis ir laukė s savo eilės. Aš turėjau dvidešimt aštuonerius metus, kraujo ir pūlių tvaiko užgrūdintą širdį, bet kiekvieną kartą sudrebėdavau pagalvojęs, kaip turi jaustis žmogus, kai ateina jo eilė mirti. Kitų skausmas slėgė mane, bet aš nupurtydavau tą sloguti, įtikinėdamas save, kad nieko negaliu pakeisti, kad skausmas yra neišvengiama gyvenimo dalis. To nuostabiai gražaus ar šūdino gyvenimo, per kurį kiekvienas skuba savo keliu.

Aš norėjau paslėpti tėvą nuo baltašvarkių mirties angelų atrankos, bet jis nesutiko.

- Būryje linksmiau,- purtė galvą. -Mes pasikalbame, lošiame kortomis. Aš mėgstu žmones, vienutėje nuobodžiaučiau.

Atsisveikinant, jis užsispyrė mane palydėti. Aš turėjau laiko, galėjau pasiliikti, bet kai tik prisiminiau Raudonąjį arklį, pašokau nuo suolo. Paėjęs keletą žingsnių, jis užduso ir atsirėmė į mano petį.

-Eik, aš pastovėsiu čia,- atsiduso.- Eik, eik,-lėktuvas juk tavęs nepalauks.

Atsigręždamas mačiau jį stovintį po liepa. Sugrūdęs rankas į kišenes, šaunai nustumta ant pakaušio kepure, norėjo pasirodyti linksmas ir nerūpestingas. Kai paskutinį kartą stabtelėjau vartuose, jis skubiai pakėlė ranką:eik netrypinėjęs ! Ir nuėjau. Pabėgau nuo tėvo, kurį mačiau gyvą paskutinį kartą. O gal ne paskutinį? Gal rudenį, jeigu priepuoliai nebepasikartos, vėl išdrįsiu ateiti pas jį ?

Danielė nieko neklausinėjo. Tylėdama atidarė autovežimio duris ir įjungė motorą. Iš mano apsiniaukusio veido suprato, kad nieko džiuginančio nepasakysiu, todėl apjuosė mane apsaugos diržu ir palinko prie vairo.

Stebėjau šalia kelio slenkantį kanalą. Žalsvame vandenyje blizgėjo alyvos dėmės. Kanalas staiga pakrypo į šoną ir nutolo nuo kelio. Vienatviai miestelиai nusileisdavo nuo kalbų, išsirikiuodavo dviaukščių namų eile ir nutoldavo užpakalyje.

... Motina irgi nieko neklausinėjo. Ji tik atsiduso, kai pasakiau, jog turiu skubėti, kad tik trumpai valandėlei užbėgau į namus.

-Skuba, bėga dabar visi, lug gyvenimas būtų sutrumpėjęs,- šypsojos ji, slėpdama liūdesį. - Žinai, ką darai, ne mano galvai patarinėti, bet...Baigtum tuos mokslus, ir įsikurtum kur netoliese mūsų...- lyg patarė, lyg užsimimė, kad laikas pagalvoti ir apie kitus.

Kalbėdama vis žvilgčiojo pro langą į gatvėje vaikščiojančią Danielę.

-Graži! - nusprendė. - Bendradarbė ?

-Kartu dirbame pas Diubą.

-Kodėl nekvieti vidun ? Lyg ir negražu palikti mergaitę gatvėje...

-Aš tik minutėlei, mama. Štai-išgeriu kavą ir skubu atgal.

O užsibuvau pusvalandį. Prisiminęs Raudonąjį arklį, puldavau į duris, bet sugrįždavau atgal. O vis tiek reikėjo išeiti, nors aš delsiau ir grabinėjau motiną už rankų, kaip vaikystėje, kada netikėta nelaimė atblokšdavo į jos glėbį.

-Rašyk !- šaukė pro atvirą langą. - Vėl pamiršai paliikti adresą...

Danielė pakėlė nuo vairo ranką ir pajudino nuvargusius pirštus. Padėjo ją ant mano kelio ir šiltai, draugiškai jį spustelėjo.

-Geras tu žmogus, Daniele,- paglosčiau jos ranką.- Ne visada suprantu tave, bet žinau, kad esi geresnė, negu mes, kiti "mėsininkai".

-Gera, kad priimu ; lovą ir pavežioju ?

Kaip ir visi geri žmonės, ji kratėsi padėkos. Nėra gerų žmonių, sakydavo ji, kiekvienas elgėsi taip, kaip jam naudingiau. Bet elgdavosi taip, kad tos naudos jai nesimatė.

- - -

Retų pakeleivių kambaryje vieną sieną dengė platė, daug kartų perdažyta spinta, o prie kitos glaudėsi lova. Ant megzta skarele apdengto staliuko mėtėsi keliaujančių dulkių siurblių ir šepečių pardavėjų paliikti žurnalai. Nusimazgojau po šalto vandens dušu, surūkiau paskutinę cigaretę ir atsigulėiau.

Bandžiau pamiršti geliančias kojas, nieko negalvoti, įtikinti save, kad esu mirtinai nuvargęs ir noriu miego. Tačiau, miegas neskubėjo. Jis slankiojo tamsoje, ateidavo artyn ir vėl nutoldavo, kaip baugštus vagis, ir aš buvau priverstas įsiklausyti į už atviro lango šlamančią naktį. Ir savo mintis, kuriose dunksėjo atsivejančio siaubo šuoliai.

Pakilau iš lovos ir įjungiau šviesą. Išsitraukiau iš kelionmaišio užrašų knygutę ir įrašiau: "Ir šiandien Raudonasis arklys nepuolė. Nejaugi jis pametė mano pėdsakus? Praėjusią naktį supratau, kad reikia sugrįžti prie žmonių : pradėjau galvoti apie savižudybę".

Įrašiau datą ir pavarčiau knygutę rankoje. "Žandarmerijos ir policijos komsariatai prašomi šią knygutę pasiųsti Liežo psichiatrui Lemneriui". Padėjau ją ant staliuko ir išjungiau šviesą.

...

Po ramesnės nakties pajusdavau šviesesnę nuotaiką. Tada išeidavau į platųjį kalnų kelią, bet pirmas autovežimio burzgimas vėl nuvydavo į krūmus.

Kartais užtikdavau slėnių pievelėje į besiganančius arklius. Grakštūs, ilgakojai kaip stirnos, tai turtingų žemvaldžių arkliai, bet aš nedrįsau prieiti prie jų ir paglostyti šilta drėgme alsuojančias jų šnerves. Stebėdavau juos iš tolo išdžiuvusia burna ir niekaip negalėjau suprasti, iš kur atklydo tas, kuris puldavo mane, smogdavo į galvą peilio ašmenimis blizgančiu ragu ir sutrypdavo.

LAUREATAS DALYVAUS SAMBŪRIO VAKARE, PREMIJOS ĮTEIKIME!

PAŽINKIME PRAEITĮ !

NOBELIO LAUREATAS A.SOLŽENYCIN'AS RAŠO APIE PABALTIEČIŲ TRĖMIMUS

ARCHIPELAGO GULAGE

Skaitomi ar neskaitomi pabaltiečių trėmimai tautų trėmimais? Formaliu atžvilgiu, neskaitomi, nes ne visus pagrindinai ištrėmė. Tautos lyg ir pasiliko savo vietose /o, kaip norėjosi jas ištremti, juk jos taip arti Europos !/ Taip, jos liko, tačiau jau sužalotos pirmojo valymo.

Jau 1940 m., kai mūsų kariuomenė įžengė į Pabaltįjį, mes pradėjome jas valyti. Ir dar prieš tai, kai nudžiugę pabaltiečiai vienbalsiai nubalsavo įstoti į Sovietų Sąjungą. Valymas prasidėjo nuo karininkų. Reiktų įsivaizduoti, kuo toms jaunoms valstybėms buvo sava pirmoji/ir paskutinioji/ karininkijos generacija. Jais nebuvo pasipūtę baronai, bet rimta, atsakinga ir energinga tautos dalis. Dar gimnazistais būdami, jie Narvos snoeguose savo vaikiškoms krūtinėm gynė vos atgimusią tėvynę. Dabar tą prisotintą patirtį ir energiją nukirto vienu dalgio kirčiu. Pasiruošimas plebiscitui buvo svarbiausias kirčio tikslas. Tas receptas jau buvo išmėgintas. Ar ne tas pats savo laiku vyko centrinėj Sąjungoj? Tylėiai ir skubiai likviduoti tuos, kurie gali vadovauti pasipriešinimui ir dar tuos, kurie mintimis, kalbom ir raštais gali sužadinti pasipriešinimą. Ir, atrodo, tartum tauta čia pat, o jau ir nėra tautos. Iš išorės negyvas dantis pradžioje atrodo gyvas.

Bet 1940 m. Pabaltijo valstybėse ne tremimai buvo, bet vežimai į lagerius. Dar kaikam teko būti sušaudytam kalėjimų kiemuose. Ir 1941 m. traukdamiesi gaudė, kiek dar pajėgė, žinomus, įtakingus asmenis ir tempė su savim kaip brangų grobį. Paskui išmetė, kaip mėšlą į susityrusią Archipelago žemę. /Sulminėjo naktimis, leido šeimai pasiimti tik 100 kg. krovinio, prie įsodinimo atskyrė šeimų galvas kalėjimui ir sunaikinimui/. Per visą karo metą po to /Leningrado radijo bangomis/ grąsino pabaltiečiams kerštu ir negailestingumu. 1944 m. grįžę tą grąsą įvykdė, daugelį ką įkalino. Tačiau ir tas dar nebuvo masinis tautos trėmimas.

Svarbiausi pabaltiečių trėmimai išsivystė 1948 m./nepaklusniems lietuviams/, 1949 m./palietė visas tris tautas/ ir 1951 m. /pakartotinai lietuvius/. Tais pačiais metais trėmimų buvo paliesta ir vakarų Ukraina. Paskutinis trėmimas iš Ukrainos įvyko irgi 1951 m.

Ką Generalissimus ruošėsi tremti 1953 m.? Gal žydus? Gal visą dešinio pakraščio Ukrainą? To didžiojo užsimojimo mes niekada nesužinosime. Aš, pavyzdžiui, įtariu, kad Stalinas turėjo nenumaldomą troškulį ištremti visą Suomiją prie Kinijos į dykumas. Tačiau jam tas nepavyko nei 1940 m., nei 1947 m./Leino perversmo užuomazga/. Surastų jis vietelę dar už Uralo ir serbams, ir Peloponezo graikams.

Jeigu šitas Ketvirtas Progresyvinio Mokslo Stulpas pagyventų bent dar dešimtį metų, neatpažintume mes etninio Eurazijos žemėlapio. Įvyktų didelis tautų persikėlimas priešinga kryptim.

Kiek tautų buvo ištremta, tiek ir epų bus kada nors parašyta - apie atsiskyrimą su gimtąja žeme ir sunaikinimus Sibire. Tautos pajuto visus pergyvenimus, ne mums juos perpasakoti, ne mums jom kelią perbėgti.

Kad skaitytojas prisipažintų, jog tremties vieta jau jo lankyta- toji purvynė prie to paties Archipelago, pasekime truputį pabaltiečių trėmimus.

Pabaltiečių trėmimai buvo vykdomi išimtinai aukščiausios tautos valios reiškėjų. Tai buvo laisvas kiekvienos respublikos Ministerių Tarybos nutarimas /Estijoje - 1948 m. lapkričio mėn. 25 d./, kuriuo įsakoma tam tikras savo tautiečių grupes ištremti į svetimą ir tolimą Sibirą ir prie to dar- amžiams, kad į savąją gimtąją žemę niekad negrįžtų. /Čia aiškiai matomas Pabaltijo valdžių neprikiausomumas ir tas kraštutinis susierzinimas, prie kurio privedė netikę ir nieko neverti savi tautiečiai/. Štai, kas tas grupes sudarė: a/ nuteistųjų šeimos /neužteko, kad tėvai buvo stovyklose, reikėjo visas jų sėklas išnuodyti/; b/pasiturį ūkininkai /tas labai pagreitino Pabaltyje prinokusią kolektyvizaciją/ ir visi šeimos nariai /Rygos studentus suėmė tą pačią naktį, kai ir jų tėvus sodyboje/; c/ svarbius ir įtartinus asmenis, kurie kažkokiu būdu išvengė 1940, 41 ir 44 metų vežimų; d/priešiškai nusiteikusius, nespėjusius pabėgti Skandinavijon ar šeimos, nemėgstamos vietinių aktyvistų.

Tie nutarimai, kad nepakenktų mūsų didžiosios tėvynės garbei ir nesutektų džiaugsmo vakarų priešams, nebuvo skelbiami nei laikraščiuose, nei respublikose. Net patiems tremiamiems nieko nebuvo apie tai sakoma, tik jiems atvykus į skirtą vietą, Sibiro komendantūrose.

Trėmimo organizacija nuo korelų ir Krymo totorių laikų smarkiai ištobulėjo. Vertinga patirtis buvo taip ištyrinėta ir pritaikyta, kad apskaičiavimas rėmėsi jau ne dienom ir valandom, bet minutėm. Buvo patikrinta ir nustatyta, kad nuo pirmojo naktinio pasibeldimo į duris iki pasutinio išvežamo gimtojo slenksčio peržengimo ir sulipimo nakties tamsumoje į sunkvežimius, pilnai užtenka 20-30 minučių. Per tą laiką, iš miego pažadinta šeima, suspėdavo apsirengti, priprasti kad amžiams ištremiama, pasirašyti raštą, atsisakant bet kokių teisių į turtą, surinkti savo vaikus ir senelius, susikrauti ryšulius, ir davus įsakymą, -išeiti. / Joklos netvarkos paliiktajam turtui. Konvojui išėjus, ateidavo Finansų skyriaus atstovai ir sudarydavo konfiskuojamo turto sąrašus, pagal kuriuos paliiktas turtas buvo parduodamas per komiso krautuves valstybės naudai. Mes neturime teisės smerkti, jei jie kai ką kišo užantin ar paleido "į kairę". To nebūtinai reikėjo daryti. Užteko iš komisijonieriaus gauti papildomą kvitą, ir kiekvienas liaudies valdžios atstovas galėjo visai teisėtai už niekus įsigytą daiktą vežtis į savo namus/.

Ką galima buvo per tuos 20-30 minučių sugalvoti ? Kaip nusistatyti ir išsirinkti, kas reikalingiausia? Karininkas, tremiąs šeimą /70-ies metų senelę, 50-metų motiną, 18 m. dukrą ir 20 m. sūnų/ patarė: "Būtinai pasiimkite siuvamą mašiną!" Ir įspėk žmogau! Visa šeima ta mašina ir tesimaitino.

/bus daugiau/

NEPRIKLAUSOMA LIETUVA

4 psl.

ALGIMANTO

NEAPSIKIAULINKITE, MIELIEJI!

Nesipiktinkite tokia lyg ir nevalyva antrašte. Ji, vis dėl to visai vietoje ir, tikėkite, gražiai reikalinga. Ką gi, suvažiuoja mūsų studentija į savo metinį suvažiavimą, kuris šiais metais vyksta lapkričio mėn. pabaigoje Bostone, Naujoje Anglijoje. Ne visai smagu prisiminti, kad ellė panašių lietuviškos studentijos subėgimų įvairiuose šio kontinento didmiesčiuose, nebūtinai buvo jau taip sėkmingi, reprizentacinėje plotmėje juos vertinant.

Atrodo, kad daugumoje patogiai ir beveik prabangiai įsitaisius ištaigingiuose miestų centrų rūmuose, viešbučiuose toms kelioms suvažiavimo dienoms lyg ir nesąmoningai pamirštamas tikrasis ir, turbūt, pagrindinis tokio susitelkimo tikslas, neįučiomis bandant įvykį paversti grynai pramogine atrakcija, visai užmirštant tinkamos lietuviškosios reprezentacijos momentą.

Tiesa, reikia sutikti, kad studiozai, rimto darbo mokyklose išvarginti, į suvažiavimą greičiausiai žvelgia kaip į užtarnautą poilsį, kelias atostogų dienas, kurias norėtų leisti lengvai ir nerūpestingai. Atrodo, kad tuo kaip tik buvo paženklinti keli tokie suvažiavimai ir įsismaginimas, jaunystė, dainą, vynas /gal ir dar kai kas.../ šokis ir ne miegas jau buvo kai kur pasiekęs tokias dimensijas, kad kai kurios viešbučių vadovybės ateityje pasižadėjo neįleisti į savo rūmus lietuvių studentų konvencijų.

Toks sprendimas yra gana menka atestacija mūsų akademiniam jaunimui, kuris savo viduje tikrai nėra blogas ar visiškai nerimtai nusiteikęs. Nepageidaujami reiškiniai, tikriausiai, tėra riboto laikmečio procesas, turint vieną kitą pusiau nenaudėlį, pajėgiantį savo nerimtu elgesiu paveikti ar nutekėti tam tikrą skaičių suvažiavusių.

Klounų buvo ir yra visais laikais, nuo jų nėra laisva jokia organizuota bendruomenė. Vienur štukoriai gana greit tampa izoliuotais, kitur jiems pavyksta tapti užkrečiančiu pavyzdžiu, laikinais herojais, galvoti nenorinčių ir atsakomybės jausmo nepajėgiančiais suprasti, individų tarpe.

Šiame moterų "išlaisvinimo" laikotarpyje, atrodo, ir mūsų tradiciniai kukliosios mergės, ne taip labai atsilieka nuo vyriškosios pusės ir programoje nepažymėtos gastrolės, vykstančios suvažiavimo metu ar šalia jo, beveik vienodai demonstruoja tą "neatsilikimą". Šalin taisyklės, šalin varžtai, turbūt, šalin ir visi kiti įsipareigojimai. Mūsų studentiškojo jaunimo vadovai visą tai mato ir puikiai supranta padėtį ir susidariusias "tradicijas".

Tuo būdu, jau galima viltingai žvelgti šiemetinį suvažiavimą, galvojant, kad gerai žinant turimą problemą, bus rastas kelias ir būdas visiškai kitaip pakreipti ir pravesti akademinio prieauglio suvažiavimą ir bendrąsias elgesio normas. Kultūringas ir save gerbiąs jaunimas, kokiu yra /visai neginčijamai/ mūsų studiozai, neturėtų lengvai pasiduoti tuščių vadeivų poelgiams, kurie ne tik lietuviams, bet ir išvis žmogiškąjam orumui tik kenkia ir žaloja jaunasias sielas. Lietuviškoji visuomenė, kuri visuomet stengiasi paremti pozityvias mūsų jaunimo veiklos pastangas, su viltimi tikisi ir laukia, kad anoji gadynė pasibaigė ir studentijos susitelkimai bus kūrybingai brandūs ir pilnai pateisins į suvažiavimus dedamas išlaidas ir pastangas.

PRIEŠ 58 METUS...

(Atkelta iš 3 psl.)

sios karo vadovybės, savarankiškai įsiveržęs į Lietuvą. Todėl jeigu Lietuva kariavo ne su Lenkija o su į Lietuvos žemes įsiveržusiais gen. Želigovskio maištininkais, tai kokią teisę turėjo Tautų Sąjungos kontrolės komisija kištis į Lietuvos vidaus reikalus ir trukdyti Lietuvos vyriausybei malšinti į jos teritoriją įsiveržusius iš kitos valstybės maištininkus? Ir iki šių laikų pasilieka neaišku, kodėl Lietuva pakluso tokiam neleistinam Tautų Sąjungos kontrolės komisijos reikalavimui, sustabdydama karo veiksmus. Vilnius gi pasilieka kietose lenkų rankose iki 1939 metų lapkričio 28 d. ne dėl Lietuvos kariuomenės kaltės, bet dėl lenkų klastos ir dėl Tautų Sąjungos kontrolės komisijos netaisingumo.

1920 m. Lietuva savo kariuomenės dėka užbaigė karus su vidaus ir išorės priešais. Tačiau neilgai didžiavomės tokia šaunia savo kariuomene.

Atsirado nauja grėsmė ne vien Lietuvai, bet ir visoms Pabaltijo valstybėms. Kaip XIII šimtmetyje iš Azijos pakraščio totoriai veržėsi į Vakarus, taip nuo 1933 metų Vokietijoje įsiliepsnojus nacionaliniam socializmui vokiečiai su šūkiu: "Drang nah osfen" veržėsi iš Vakarų į Rytus. O tuo tarpu Sovietų Sąjunga su savo šūkiu: "Visų šalių proletarai vienykitės" veržėsi iš Rytų į Vakarus, nešdami neprimtiną demokratiniam Vakarų pasauliui komunistinę diktatūrą.

Lietuva pateko tarp Vakarų rudojo ir Rytų raudonojo agresoriaus, 1940 metais raudonosios armijos buvo okupuota. 22 metus egzistavusi, gražiai suorganizuota Lietuvos kariuomenė, buvo išardyta. Daug Lietuvos karių buvo išžudyta kalėjimuose ar priverčiamųjų darbų stovyklose. Daug Lietuvos karių, kovojusių už savo tėvų žemę, kaulų puva šaltojo Sibiro taigose. Bet atsirado ir tokių, kurie greitai persiorentavo, prisitaikė prie sąlygų ir garbingą kario priesaiką iškeitė į savo priešo mundirą.

Dar iš kariuomenės likučių buvo sudaryta taip vadinama šešioliktoji lietuviška divizija ir 29 šaulių korpas. Bet tai nebuvo jau Lietuvos kariuomenė, tik bolševikų pastumdėlė. Ji buvo priversta kariauti su priešu prieš priešą ir brolis prieš brolį.

Jeikai kas kaltina kariuomenę, kam ji nepasipriešino raudonajai armijai okupuojant Lietuvą, tai aš nenoriu konstatuoti, kieno tai buvo klaida, bet tai tik ne Lietuvos kariuomenės klaida. Jei pažiūrėsime į karų istorijas, tai pamatysime, kad nuo pat senovės iki pat šių laikų karų pergalės daugiau priklauso ne nuo kariuomenės, bet nuo jos vadų. Ne romėnų kariuomenė žvangino kardais prie Romos vartų, o Cezorius, ne Lietuvos kariuomenė sumušė kryžiuočius prie Žalgirio, bet Vytautas Didysis, ne lenkų kariuomenė 1919 m. sumušė raudonąją armiją, o Prancūzijos generolas Weigand Bonapartas Napoleonas savo laiku yra pasakęs: "Geriau avinų kariuomenė liūto vadovaujama, o ne liūtų kariuomenė avino vadovaujama".

Todėl ir mes prisimindami mūsų kariuomenės įsikūrimo sukaktį, lenkime galvas už tuos 1200 lietuvius karius, kurie nepriklausomybės karų laukuose paaukojo savo gyvybes už Lietuvos laisvę.

Reiškiame padėką tuo laiku buvusiai Lietuvos vyriausybei, kad labai sunkiais laikais sugebėjo paruošti kariuomenę taip, kad ji buvo pajėgi atsilaikyti prieš dešimteriopai didesnį priešą.

Niekas iš lietuvių tautos istorijos neišbrauks Lietuvos kario pasiryžimą ginti Lietuvos laisvę ir jo didvyriškas kovas su nelygiu sau priešu.

KREIVI VEIDRODŽIAI

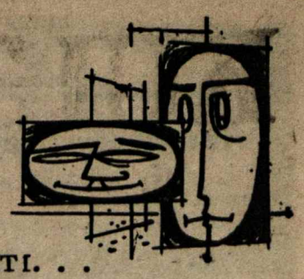

PRAŠAU NESIJUOKTI...

"Senbernis Kreivis" — plikagalvis ir kuprotas senelis perskaitėlau Toronto Pranciškonų Tėvų Prisikėlimo parapijos Ekonominės sekcijos išleistą 1976 m. kalendorių ir 67 psl. pamačiau Antano Gustaičio visokiais klausimais pasisakymų.

(Tęsa iš praeito numerio)

Toronto Pranciškonams Tėvams,
Prisikėlimo Parapijos kunigams,
Išmaldų prašantiems dvasios vadams,
"Senbernio Kreivio" aukų eilė:
Pasiunčiau auką jau seniai lauktą,
Pranciškonams Tėvams dar negautą,
Už kalendorių naują —
Šiems 1976 metams išleistą.
Tai auka Pranciškonams Tėvams,
Už Antano Gustaičio eiliuotą —
Su jaučio galva ant pečių,
"Pasiglostymo palaima."
Prašau Tėvelių mieliausių,
Poeto Gustaičio paprašyti, —
Kad į kitų metų kalendorių,
Kunigėliams eilių parasytų.
Idėsiu auką ir vėl į voką,
Tėvams kunigėliams priimti,
Kitiems metams kalendorių spausdinti,
Kad Gustaitis nauja eile ir mane pradžiugintų.

"SENBERNIS KREIVIS"

U.N. KANDIDATAS DOMINIQUE IZZI

Rodrigue Biron — Union Nationale leader.

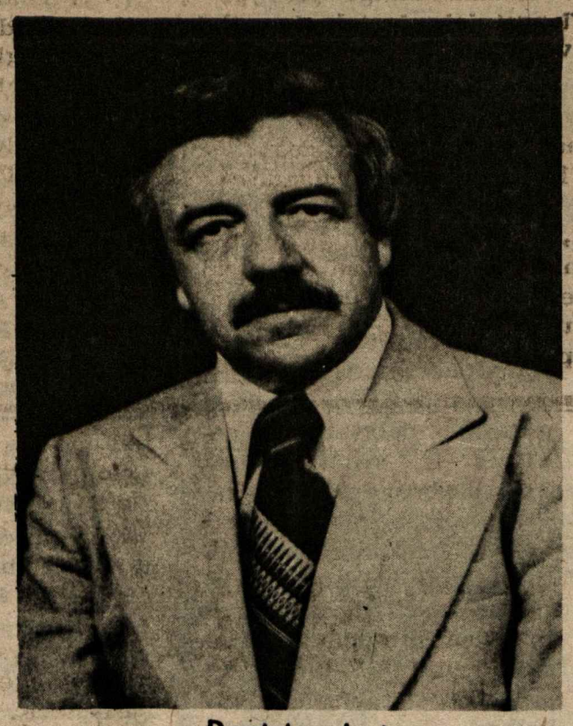

Dominique Izzi

Balsuok už:

- BILL 22 PANAIKINIMĄ.
- BŪTINĄ ARBITRAŽĄ VIEŠIESIEMS REIKALAMS.
- STIPRŲ QUEBEC'Ą, STIPRIOJE KANADOJE.
- FINANSINĘ PARAMĄ MAŽOMS IR VIDUTINĖMS ĮMONĖMS.
- NAMUS SENIESIEMS.
- PIGIŲJŲ BUTŲ STATYBĄ.
- LAISVALAIKIO IR SPORTO REIKALAMS MINISTERIJĄ.
- PILNĄ LAIKĄ DIRBANTĮ DEPUTATĄ LASALLĖJĖ.
- LAISVĘ IR MALONŲ GYVENIMĄ.
- LAISVĘ PASIRINKTI KALBĄ MOKYKLOSE.

KOMITETAS: — 1666 THIERRY

364-1621

LAPKRIČIO 15 DIENOS QUEBEC'O PROVINCIJOS RINKIMUOSE

— MARGUERITE BOURGEOIS APYLINKĖJE

Balsuok už

IZZI DOMINIQUE
U.N.
X

NAUJA LIETUVIŠKA RADIJO PROGRAMA

"LIETUVOS AIDAI"

veikia kiekvieną penktadienio vakarą nuo 10 iki 11 val. val. iš WOPA stoties 1490 AM banga.

Įvairiais pranešimų reikalais skambinkite Kazei Brazdžionytei Tel. 778-5374.
2646 West 71-st St., Chicago, Illinois 60629

Kazė Brazdžionytė
Programos vedėja

NAUJŲ SKAITYTOJŲ VAJUS

NAUJIENOS tvirtai stovi ir kovoja už Lietuvos ir pavergtų lietuvių laisvę, neidamos ir nesidėdamos į sandėrius su okupantais ar jų įgaliotiniais.

KAINUOJA: Chicagoje ir Kanadoje metams — $30.00, pusei metų — $16.00, trims mėn. — $8.50, vienam mėn. $3.00. Kitose JAV vietose metams — $26.00, pusei metų — $14.00, vienam mėn. — 2.50. Užsieniuose — $31.00 metams. Susipažinimui siunčiama savaitę nemokamai.

Prašoma naudoti žemiau esančią atkarpą.

NAUJIENOS,
1739 So. Halsted St.,
Chicago, Ill. 60608

☐ Siunčiu ..... dol. Naujienų prenumeratai, Jubiliejinio vajaus proga paremdamas lietuvišką spaudą.

☐ Vajaus proga prašau siųsti Naujienas vieną savaitę susipažinimui nemokamai ir be jokių įsipareigojimų.

PAVARDĖ IR VARDAS .....

ADRESAS .....

A A

JEIGU GERI IR GALI GERTI — TAVO REIKALAS;
BET JEIGU GERI IR MATAI, KAD GĖRIMAS IMA NAIKINTI TAVE PATĮ, TAVO IR TAVO ARTIMŲJŲ GYVENIMĄ IR NORI NUSTOTI GERTI — ATEIK PAS MUS. MES GALIME TAU PADĖTI.

LIETUVIŲ (ALCOHOLICS ANONYMOUS) A.A. GRUPĖ
(Lithuanian A.A. Group)

susirenka kiekvieną trečiadienį, NL redakcijos patalpose (7722 George Street, La Salle, Que.) 8 v.v. Susirinkime kalbama lietuviškai. Jie atviri visiems, ieškantiems pagelbos. Ateiąs pas mus — nebebūsi vienas. Jei nori daugiau informacijų skambink: Leonui G. 366-2548 (namų) arba 489-5391 (darbo tel.), Juozui S. 365-0691, Henrikui N. 277-7868.

CFMB LIETUVIŠKA RADIJO PROGRAMA
RADIO 1410 MONTREAL
KIEKVIENĄ ANTRADIENĮ NUO 11,30 iki 12 val. nakties.
PROGRAMOS VEDĖJAS
L. Stankevičius, 1053 Albanel Cr., Duvernay, P.Q. TEL. 669-8834

PRENUMERATA $ 10.00 metams ir $6.00 pusei metų.

KELEIVIS
PUBLISHING COMPANY
TEL. 268-3071
PUBLISHERS OF THE LITHUANIAN WEEKLY SINCE 1905
636 EAST BROADWAY • SOUTH BOSTON, MASS. 02127

hamilton

Vienintelis lietuvių bankelis Kanadoje

įsikūręs nuosavuose namuose —

Hamiltono Lietuvių Kredito Kooperatyvas

"TALKA"

830 Main Street East, telefonas 544-7125

Darbo valandos: pirmadieniais - ketvirtadieniais nuo 10 iki 5 val., penktadieniais nuo 10 iki 7 val., šeštadieniais nuo 9 iki 12 val. Liepos - rugpjūčio mėn. ir prieš ilgus savaitgalius šeštadieniais uždaryta.
Nemokama gyvybės ir asm. paskolų drauda.
Nemokamas pilnas čekių patarnavimas.
Kapitalas — virš $7.000.000.

MOKAME UŽ:

depozitus (P.C.A.)	6 %
santaupas	8½ %
term. depozitus 1 m.	9½ %

IMAME UŽ:

asmenines paskolas	12 %
nekiln. turto pask.	11 %

Mergaičių choras "AIDAS" ir KLVS-gos Ramovė Hamiltono skyriaus valdyba lapkričio 27 d. Jaunimo Centre rengia

LIETUVOS KARIUOMENĖS MINĖJIMĄ —

KLEVELANDO RAMOVĖNŲ VYRŲ CHORO

KONCERTĄ

Po koncerto smagūs šokiai, grojant geram orkestrui.

Veiks baras, šiltas bufetas ir laimei išmėginti loterija.

Visi kviečiami dalyvauti.

Pradžia 6,30 val. vakaro.

Rengėjai

Karliuomenės Šventė

Lietuvos Karliuomenės atkūrimo minėjimas yra rengiamas lapkričio 27 d., KLVS Ramovė Hamiltono sk. V-bos ir Mergaičių Choro Aidas tėvų komiteto.

Be akademinės dalies bus ir meninė, kurią atliks Clevelando ramovėnų choras. Po minėjimo bus pasilinksminimas, grojant puikiam orkestrui. Visi hamiltoniečiai prašomi šeštadienį, lapkričio mėn. 27 d. minėjime dalyvauti. Organizacijos prašomos atvykti su savo vėliavom. Sekmadienį, VA parapijos bažnyčioje bus iškilmingos šv. Mišios. Ir pamaldose organizacijos prašomos dalyvauti su vėliavom.

Gyvataras šoka

Mūsų reprezentacinė tautinių šokių grupė Gyvataras gruodžio mėn. 22 d. išskrenda į Australiją, kur dalyvaus vietos lietuvių tradicinėje Australijos Lietuvių Dienų šventėje ir taip pat duos eilę koncertų. Išvykai reikalinga apie 36 tūkst. dolerių, kurių didesnę dalį tenka parūpinti patiems šokėjams, nežiūrint valdžios ir Ontario vyriausybės paramos. Gyvataras stipriai įsijungė į šį darbą, suruošdamas Hamiltono didžiausiame apsipirkimo centre šokių maratoną - "Danceton".

Mūsų jaunimas, stebint tūkstančiams žiūrovų, šoko 15 valandų be pertraukos, surinkdamas apie 2,5 tūkst. dolerių. Malonu, kad Hamiltono jaunimas garsino Lietuvos vardą, kadangi į Gyvatarą atkreipė dėmesį ne tik vietos spauda, bet taip pat buvo atvykęs burmistro pareigas einantis kontr. Agro, kontr. Bob Morrow su sužadėtine G. Bayliss/ šoko su gyvatariečiais Kubilą/, parlamentaras A. Lincoln Alexanders su ponia ir kt. augštų pareigūnų.

toronto

popietė savuose namuose

A. Lukošius

Pokalbis apie Lietuvos karliuomenę:

Vienos rudenėjančios popietės metu kalbasi du bičiuliai.

– Žinai ką, brolau, – jau daugelį metų išgyvenau, daug ir pasaulio mačiau, visko patyriau, iki štai čia atsiradau, na bet vieno dalyko, vieno savo išgyvenimo, niekaip pamiršti negaliu.

Taip, tik to vieno ir tikrai svarbiausio, gražiausio ir įdomiausio laikotarpio. Mielai sutikčiau vėliai iš naujo viską pradėti, tais pačiais takeliais pavaikščioti iš pat pradžios.

– Na, tai sakyk, kas gi ten taip svarbaus buvo? Jei taip rimtai kalbi, tai gal ir man patiks?

– Negaliu pamiršti tos vienos ankstyvo ir seniai jau buvusio pavasario puikios dienos. Kaip vakar buvo, dar vis menu, kada palikęs savo tėvelių sveteliais užžiančią seklyčią, sodybą, kurioje gimiau augau, savo gimtąjį sodžių, ir atvykau į darnias mūsų šalies karių gretas.

Tai tikrai nepamirštamos dienos tada mūsų žaliuojančio žydinčio krašto sargyboje.

– O taip, tą viską ir aš gerai žinau. Aš irgi buvau toks pat. Aštuoniolikties gimęs. Kaip tik tada pirmasis pasaulinis karas ėjo prie pabaigos. Nagi, mūsiškė tik ir buvo paskutinioji laida tos lietuviškos karliuomenės. Tikrai miela malonu visa tai prisiminti, ir pilnai sutinku, kad tai buvo pats gražiausias mūsų gyvenimo laikotarpis tada.

– Atsimeni, kada suvažiuodavo tų naujokų, kaimo berniokų būriai. Nei jie vaikščioti, nei kalbėti, nei pagaliau, apsieiti padoriai nemokėdavo. Ogi matei, kas atsitikdavo, kai jie praeidavo visą kareivišką jį apmokymą, susipažindavo su visais drausmės tvarkos statutais. Tiesiog tikėti negalėdavai, kaip jie pasikeisdavo, palikdavo tokie tiesūs, žvalūs, daug miklesni ir net šviesesni.

Tokių paprastų kaimo jurgelių" suvažiuodavo, o žiūrėk, kas pasidarydavo po pusmečio. O kai atostogoms parvažiuodavo gražiai guzikuoti ir pentinuoti, tiesiog atsigint negalėdavo tų kaimo merginų. Visos jos norėdavo su jais ir pašokti, ir pasikalbėti ir rimčiau susidraugauti. Net ir pačių turtingiausiųjų dukružėlės jų nevengdavo, nuo jų nebėgdavo, savan ratelin kviesdavo, akelėms mirksėdavo.

–Sakyk, argi tai neteisybė? Argi aš meluoju ? Ar taip nebuvo, ką?

–Prietelliau, žinau visa tai gerai. Ne tik ant savo kailio visa tai patyriau, bet dar ir prisimenu gerai.

Geri gražūs tai buvo laikai. Tai ne dabar, štai, tiktai palaida bala, daugiau nieko. Eina tie kudločiai, kad net balsu ir žiūrėti. Ot man vis gundo, kad taip juos visus būtų galima sugriebti tokion karliuomenėn, kaip mūsų kad buvo. Juos visus reikėtų nukirpti, gerai išmaudyti, įkrėsti gerokai drausmės. Pamatytum, dar ir šiandien iš jų padarytumėm žmones, kaip reikia.

LIETUVIŲ NAMAI

Pereitą šeštadienį Karaliaus Mindaugo Menėje įvykę teatro Aitvaras šokiai parodė įdomią dainų ir scenos vaizdelių programą. Gaila, kad vakaras buvo mažai reklamuotas ir sulaukė mažoka svečių.

Sekmadienio popietėje atsilankė apie 250 svečių. Jų tarpe nemažai iš tolimesnių vietovių. Svečių knygoje pasirašė J. Mozuraitis su žmona ir motina iš Montreallo, W. ir A. Barauskai iš Bradley Beach, N.Y., Ona Dargis iš Karnes, JAV, Aldona Olienė ir sūnus Andrius Olis iš Rochester, N.Y. Bruce Buck iš Santa Barbara, California, Valerija Tautkevičienė iš Windsor, Ont., Luc Griškonis iš Sudbury, Ont., M.P. Juozaitis iš Stayner, Ont., Mary Alderman ir Ignas Gabalis iš Ottawa, Ont., A. Želvys su žmona, Petras ir Elena Juodvalkiai iš Oshawa, Ont., Kostas Cieliauskas iš Hamilton, Ont.

LN biblioteka gavo 35 knygas dovanų iš Silvestro Bončkaus. Biblioteka už dovaną dėkinga.

Lapkričio 13 d. Mindaugo Menėje įvyks Nepriklausomai Lietuvai remti balius. Programoje dalyvaus jumoristas rašytojas Antanas Gustaitis iš Bostono.

Koncertinio fortepijono vajus jau įnešė į sąskaitą Paramoje $3.300,- Manoma, kad yra neįneštų pinigų pas rinkėjus. Jie prašomi šią savaitę iki š.m. lapkričio 6 d. visus surinktus Koncertinio Fortepijono vajaus pinigus įnešti į 5302 sąskaitą Paramoje ir aukų lapus palikti arba Paramoje, arba LN raštinėje.

LN virtuvės šeimininkė prašo nuolatinių svečių pranešti, kurie pageidautų valgių be druskos. Ji galėtų tokių valgių pagaminti, jei žinotų apytikrį nesūdytomaisto valgytojų skaičių.

Vl. Putvio šaulių kuopa praneša, kad lapkričio 27 d. šeštadienį, vyks į Montreallo šaulių 20-mečio šventę. Autobuse dar yra kelios vietos. Priimami ir ne šaulai. Kelionė ten ir atgal kainuos 20 dol. asmeniui, šauliams $ 15. Registruotis iki lapkričio 14 d. pas V. Bačėną, tel. 533-3531 arba pas St. Jokūbaitį tel. 537-2869.

LIETUVIŲ NAMŲ 25 METŲ MINĖJIMAS

Toronto lietuvių gyvenime Lietuvių Namai yra pasididžiavimas - lietuvybės tvirtovė. Savo arti 2 mil. dol. vertės sutvarkymu, išpuošimu, lietuviška išvaizda, lietuviškų parengimų gausumu, jie išeivijos lietuviškose kolonijose yra pirmieji ir pasididžiavimo verti. Tokias nuomones reiškia iš visų pasaulio kraštų atvykusieji aplankyti Toronto Lietuvių Namų. Mums, torontiškiams, malonu tai girdėti. Žinoma, Prisikėlimo ir Anapilio parapijų salės irgi prilygsta Lietuvių Namams savo dydžiu ir išpuošimais. Visą tai Toronto LN atsiekė per 25 metus. Šioji sukaktis ir buvo paminėta Lietuvos Karaliaus Mindaugo menėje spalio mėn. 23 dieną, gausiai dalyvaujant nariams ir svečiams ypač vyriausybės ir Toronto savivaldybės atstovams.

Minėjimą pradėjo Lietuvių Namų valdybos narys, chemikas A. Šilaika, kuris ir visą minėjimą sklandžiai pravedė, laisvai vartodamas lietuvių ir anglų kalbas.

LN apžvalgą padarė valdybos pirmininkas J. Strazdas, išdėstydamas sunkiuosius ir geruosius Namų laikotarpius. Kvietė lietuvių visuomenę ir toliau aktyviai remti Namų veiklą.

Trumpai ir turiningai pasveikino Lietuvos Gen. Konsulas Kanadai dr. J. Žmuidzinas, Toronto miesto aldermanas inž. Tony O'Donahue o taip pat ir aldermanas Negridge, KLB pirmininkas J. R. Simanavičius, raštu sveikino švietimo ministeris Robert Welsh, "Paramos" vardu H. Stepaitis, PLB p-kas inž. B. Nainys ir SLA atstovas S. Chvedukas.

Į sceną buvo pakviesti visi buvę Toronto Lietuvių Namų valdybos pirmininkai: J. Strazdas /pirmas ir dabartinis /, J. Jokubynas/ miręs, žmona atstovavo /, St. Banelis, dr. J. Kaškelis, A. Petryla, Pr. Bastys, J. Karpis. Visiems padėkota už jų veiklą.

Taip pat svečiams buvo pranešta, kad yra įsisteigęs LN planinui įsigyti komitetas, kuris jau surinko virš 2500 dol. Pianinas jau nupirktas ir buvo pastatytas ant scenos. Jis yra virš 4000 dol. vertės. Likusioji skola dar turės būti surinkta ir šią akciją veda dr. A. Pacevičius.

Pianiną pademonstravo paskambino "Varpo" choro dirigentas, muzikas J. Govėdas.

Meninę programos dalį išpildė mūsų žymusis komikas V. Žukauskas, kuris svečius linksmino labai vykusiai, sąmojaus pilnuose kūriniuose - satyrose.

Solo ir duetus padainavo solistai V. Verikaitis ir J. Sriubiškienė. Abu buvo geroje formoje. Gi J. Sriubiškienė ypatingai gerai atliko savo partijas, vykusiai pasireikšdama aukštose gaidose. Solistės balso švelnumas suderintas su galingu balsu, publiką žavėjo. Gi V. Verikaitis, kaip Šaliapinas, sau lygaus balso Kanadoje neturi.

Scenon buvo pakviesta šių metų Karavano karalaitė Ramona Siminkevičiutė, kuri prisegė gėles buv. LN pirmininkams.

Orkestras ir vaišės buvo geri ir daug buvo šokančių. Vieni linksminosi prie stalų, kiti bare. Bendra nuotaika buvo iškili. Bilietai į minėjimą buvo visi išparduoti. Visko užteko ir buvo visiems linksma, praleidžiant kultūrinį lietuvišką pobūvį savo Namuose.

J. Karka

• Lietuvių Namų 25 metų sukakties proga buvo išleistas leidinys "Toronto Lietuvių Namai" - 1951-1976 128 psl. su 86 fotografijom.

Leidinį redagavo: Pr. Bastys pirmininkas, Jonas Karka, Birutė Strazdienė ir Povilas Štuopis.

Leidinys yra platinamas Lietuvių Namuose.

• Dr. J. Kaškelis išvykęs į Floridą, žiemos laiką praleisti.

Taupyk ir skolinkis

Pirmutiniame ir didžiausiame TORONTO LIETUVIŲ KREDITO KOOPERATYVE

PARAMA

MOKA:	IMA:
9¾% už 2 m. term. dep.	9½% už asm. paskolas
9% už 1 m. term .dep.	9½% už mortgičius
8¼% už pensijų ir namų planą	
8¼% už spec. taupymo sąsk.	
7½% už taupymo s-tas	
6% už čekių s-tas (dep.)	

AKTYVAI virš 13 milijonų dolerių

Asmenines paskolas duodame iki $10,000 ir mortgičius iki 75% įkainoto turto. Visų narių gyvybė apdrausta santaupų dydyje, bet nedaugiau $2,000. Asmeninės paskolos mirties atveju apdraustos iki $10,000. Nemokamas čekių ir sąskaitų patarnavimas — piniginės perlaidos, kelionės čekiai (American Express) Kitos paskolos: (Line of Credit) ir antrieji mortgičiai.

KASOS VALANDOS: pirmadieniais — nuo 10 val. ryto iki 6 val. vakaro; antradieniais ir trečiadieniais — nuo 10 val. ryto iki 3 val. po pietų; ketvirtadieniais — nuo 10 val. ryto iki 6 val. vakaro; penktadieniais — nuo 10 val. ryto iki 8 val. vakaro; šeštadieniais — nuo 9 val. ryto iki 1 val. po pietų (liepos ir rugpjūčio mėnesiais šeštadieniais uždaryta).

BŪSTINĖ: Lietuvių Namai — 1573 Bloor Street West, Toronto, Ontario M6P 1A6

Telefonai: 532-8723 ir 532-1149

Balio Maskeliūno

ĮVAIRIŲ DRAUDOS BENDROVIŲ ATSTOVYBĖ

VISŲ RŪŠIŲ DRAUDA • 20 METŲ PATIRTIS

Tel. 251-4864 arba 251-4025 — Namų tel. 277-0814

2405 Lake Shore Blvd. West, Suite 403, Toronto, Ont. M8V 1C6

V. Bačėnas All Seasons Travel, B.D.

2224 DUNDAS STREET W., TORONTO, ONTARIO M6R 1X6

Visais kelionių reikalais betkur pasaulyje skambinti

tel. 533-3531

NL SPAUDOS REMĖJŲ RUOŠIAMAS LAIKRAŠČIUI PAREMTI

"NEPRIKLAUSOMOS LIETUVOS"

SPAUDOS VAKARAS

KURIS ĮVYKS lapkričio mėn. 13 d., 7 val. vak. LIETUVIŲ NAMŲ MINDAUGO MENĖJE, TORONTE.

Programoje: rašytojas - humoristas ANTANAS GUSTAITIS iš Bostono, ATŽALYNO tautiniai šokiai ir kiti įvairumai.

Veiks baras ir karštų valgių bufetas. Įėjimas — $4.00, studentams ir pensininkams - $3.00.

Bilietai gaunami bus prie įėjimo arba iš anksto šiose vietose: V. Bačėnas, 2224 Dundas St. W. — All Season Travel biuras; J. Margis Drug Store, 408 Roncesvalles Ave.; Lietuvių Namai (pas Daunį); Paramos kredito Kooperatyve (bankelyje).

"NL" VAKARUI RENGTI KOMITETAS

22- KANADOS LIETUVIŲ DIENOS ATGARSIAI

D.N. Baltrukonis

/Tęsinys/

Vos truputį užkandę ir atsikvėpę, skubėjome dabar link Claude Champagne koncertų rūmų. Šie šaurinia - me Mount Royal kalno šlaite prisiglaudę balti rūmai išdidžiai rymojo virš Outremont'o priemiesčio kilmingųjų rezidencijų.

Šventės dalyviai būreliais traukė aukštyn kylančiais šaligatviais. Daugelis jų stovintavo lauke, gėrėdamiesi žavinga miesto panorama.

Erdvi koncertų salės priemenė jau buvo pilna šventės programos atlikėjų bei žiūrovų.

Viduj salės pusračiu išdėstytos sėdynės teikė žiūrovui optimalų scenos įspūdį. Abiejuose scenos šonuose, aukštai sienų nišose, labai modernistiškai, 45° kampu įrengtos patalpos puikiai tiko abiejų-Montreallo ir Toronto -Gintarų muzikos an - sambliams. Šiedu puikiai susigroję/liaudies instrumentų ir mišriųjų instrumentų/ ansambliai, palydimi vokalinių grupių, šauniai atliko savo pareigas, pakaitomis grodami Gyvataro, Baltijos ir abiejų Toronto bei Montreallo Gintarų tautinių šokių grupėms.

Užgęsus šviesoms, pasigirsta Montrealiečių Gintaro ansamblio Sekminių trimitų skardus šaukimas, nuaidi, ir kanklių banguo - jančioje melodijoje 10 merginų, su žibintais rankose, įžygiuoja per salę, persikryžiuoja scenoje ir išnyksta. Tuojau pasipila scenon šokantieji.

Mišrūs, ir grynai mergaičių ar berniukų šokių jungi - niai užžavėjo žiūrovų širdis. Ypač mielai ir nostalgiškai žiūrovus nuteikė šokis Sadutė- su puikiai šokusia nuo - taka. Galiausiai visos šokėjų grupės sumirga baigiamajam šokiui, tuomi užbaigdamos pirmąją dalį.

Antrojoj daly, Rasa Lukoševičiūtė meistriškai atliko Mykolaičio- Putino poemą Vizija.

Trečią dalį pradeda tenoras Rimas Strimaitis, palydimas Hamiltono mergaičių choro Aido, geral diriguojamo maestro Vaclovo Verikaičio. Čia ir pats maestro atlieka porą solo dainų. Ypač puikiai nuskambėjo Tykiai, tykiai Nemunėlis teka, kurią jis atliko savo tipišku stiliumi, palydint pianistui J. Govėdui ir mergaičių choruI.

Ketvirtoj dalyj, mūsų Montreallo lakštingala-Gina Čapkauskienė- užvaldo sceną ir klausytojus su trimis J. Tallat-Kelpšos, B. Budriūno ir A. Thomo kūriniais. Drauge su bas-baritonu V. Verikaičiu atlieka dar porą dalykų: M.K. Čiurlionio Oi, lekia, lekia ir A. Budriūno-Upės teka.

Penktojoj ir paskutinėj dalyj, abu Montreallo jungtiniai chorai užpildo plačiąją sceną. Pirmas tris dainas- Per girią, giružėlę-Račiūno, Laisvės Dainą-J. Žilevičiaus, Meno Dainą-J. Tallat- Kelpšos-diriguoja Mme M. Roch. Prie pianino-J. Govėda. Čia mūsų maestrė parodo daug širdies ir įsijautimo lietuviškiems kūriniams. Kiekviena daina palydima gausiais aplodismentais.

Sekančias 3 dainas /Jaunystė ir Oi toli, toli, abi St. Gailevičiaus ir Šiaurės pašvaistė, St. Sodeikos/ diriguoja Šv. Kazimiero parapijos choro dirigentas, Aleksandras Ambrozaitis. Prie piano- Mme G. Massicotte. Senas chorų meistras vyriškais mostais atlieka nostalgijos pilnas dainas.

Nuskambėjus paskutiniams dainos akordams, publika ilgai plojo, kai scenon ėmė judėti visi programos atlikėjai. Prasideda uždaromoji kalba ir visų iškiliųjų meno meistrų ir vadovų pristatymai. Publika kiekvieną pristatomą įvairių Kanados lietuvių kolonijų ir jų vadovų grupę sutikdavo karštomis katutėmis. Kuomet buvo pristatyti paskutinieji garbingieji svečiai sceną įnešama didžiulė pintinė rožių ir kitokių gėlių, skirtų visiems vadovams ir jų atlikėjams.

Ypatingais plojimais buvo pasveikinti garbingieji svečiai-VLIKo atstovas dr. J. Valaitis, mūsų konsulas dr. J. Žmuidzinas ir KLB Krašto V-bos pirm. J.R. Simanavičius.

Galiausiai- Montreallo liaudies instrumentų ansamblis Gintaras, vadovaujamas nusipelnusio jo kūrėjo Zigmo Lapino, sugriaudžia Lietuvos Himną. Merginos su žibintais prisijungia prie visų. Galingi Himno akordai ir prasmingi jo žodžiai tikrai pakiliai ir puikiai nuskambėjo ritmiškai palydimi geral susigiedojusio ansamblio.

Nutilus paskutiniams Himno garsams, nusileido užuolaida šiai šaunai pavykusiai II-siosios Kanados Lietuvių Dienos šventei.

Montrealiečiai savo pareigą atliko "Cum Laude".

Sekanti Kanados Lietuvių Diena turi įvykti 1977 m. Londone, Ontario.

Baigdamas norėtų paminėti, jog gera dalis programos tapo įamžinta televizijos ir kino filmų juostose Montrealiečiai turės progos dar kartą pamatyti mūsų jaunuosius šokėjus, atliekančius įvairius lietuvių liaudies šokius, dėka Aliaus Stankevičiaus vedamos TV programos, Montreallo 10 kanale.

Tenka tik pasidžiaugti, jog lietuvybės dvasia yra gyva ir bujoja jaunose lietuviško Kanadoje gimusio jaunimo širdyse.

Pagal didžiojo K. Donelaičio METŲ į anglų kalbą vertėjo Nado Rastenio žodžius:-

Oi, gražios, gražios mūsų dainos-
Malda ir viltis Lietuvos!
Kol Lietuvos dainas dainuosim
Tol mūsų Lietuva gyvuos!..

Aš norėčiau dar priduoti:- Saugokime ir gerbkime mūsų tėvų ir protėvių brangias liaudies tradicijas, visapusišką meną ir tautosaką, nes tame slypi mūsų tautos gajumas ir ateitis...

Hamiltono mergaičių choras su vad. sol. V. Verikaičiu ir kairėje dainuojančiu sol. R. Strimaičiu.
Foto: T. Laurinaitis.

Atą

JONUI JUSKEVIČIUI-MILLER mirus, velionies našlei Petronelei, sūnui Jonui ir dukrai Beverly su šeimomis reiškiame gilią užuojautą ir kartu liūdime –

Janina ir Gediminas Rukšėnai
Los Angeles, California

Mūsų Kredito Unijos nariui
PETRUI LAPENAT
tragiškai mirus, jo tėvams Viliui ir Onai, broliui Dovydui ir seseriai Renatai bei artimiesiems nuoširdžią užuojautą reiškia –

Montrealio Lietuvių Kredito Unijos "Lito" Valdyba

Giliai nuliūdę tragiškai žuvus mūsų draugui PETRUI LAPENAT, nuoširdžiai užjaučiame jo tėvus, brolį ir seserį –

PERKŪNO ORKESTRAS

ĮDĖJOS
JUMS BUS ĮDOMIOS IR NAUDINGOS!

- Gyvybės apdrauda – pinigai grąžinami
- Pajamų apsaugojimas
- Morgičių mokėjimas
- Santaupos pensininkams
- Vaikų išmokslinimas
- Verslo pelno išlaikymas

Leiskite paaiškinti, kaip pasinaudoti.
Vytas Ptašinskas, B.A.
Tel. 695-7210; Res. 366-9916.
SunLife OF CANADA

Delmar Ceramic's
(Mike Rutkauskas)
GREEN WARE GLAZES FIRING KILNS
477-G DELMAR AVE.,
POINTE CLAIRE, P.Q. H9R 4A5
TEL. 695-0370

Tony's Photo Studio
2680 FRONTENAC ST. – MONTREAL, P.Q.
PORTRETAI - VEDYBOS - KRIKŠTYNOS
SUKAKTUVĖS MAŽAMEČIAMS
ĮVAIRIOS PROGOS
TEL. 525-8971.
T. Laurinaitis

Pharmacie BRONX PARK Pharmacy
LEO RATNER, B.P.H. L. PH.
NIEKO NEKAINUOJANTIS IR GREITAS PRISTATYMAS
VEIKIANTI PAŠTO ĮSTAIGA
7576 CENTRALE – LASALLE – 365-0770

DIDELĖ NUOLAIDA KAINŲ (iki 60%) SIUNTINIAMS Į
LIETUVA
KALNAITIS JUOZAS KAUNAS
- Medžiaga suknelėms - Crimlene, kostiumams ir svarkams - šimtaprocentinė rušis – puse kainos.
- Angliška medžiaga 100% vilnonė. Vilnonė arba polyesterio – nuolaida iki 60%.
- Skarelės vilnonės arba šilkinės ir naujausiais piešiniais.
- Megztukai, golfai ir paloveriniai – didžiausias pasirinkimas specialiomis kainomis.
- Moteriški paltai - Borgana (art. fur) įvairaus dydžio tik $49.00.
- Vyriški megzti marškiniai (kanadiški) – puse kainos. Taipgi, daugybė kitų daiktų reikalingų Lietuvoje.

A.B.C. PARCEL SERVICE 3891 St. Lawrence Blvd., Montreal, P.Q. H2W 1X9. Tel. 844-9098.

FINA TEL.: 694-1037
(MIKE RUTKAUSKAS)
PLAZA FINA
MECANIQUE GENERALE – SERVICE DE FREINS
MISE-AU-POINT – REMORQUAGE
GENERAL MECHANIC – BRAKE SERVICE
TUNE-UP – TOWING
215 BOUL. HYMUS POINTE-CLAIRE

LAIDOJIMO ĮSTAIGA
FUNERAL HOME
J. F. Wilson & Sons Inc.
123 MAPLE BLVD. CHATEAUGUAY TEL. 691-4760
5784 VERDUN AVE. VERDUN, QUEBEC TEL. 767-9956
MODERNIOS KOPLYČIOS

Highland Auto Body
611 Lafleur Ave., La Salle. – Tel. 366-7281
- ATLIEKAME AUTOMOBILIŲ IŠORĖS (Body) TAISYMO IR DAŽYMO, BEI KITUS MECHANINIUS DARBUS.
(Lietuviams duodame specialią nuolaidą)
- APTARNAUJAME GAZOLINO IR ALYVOS PRODUKTAIS.
Savininkai V. Susinskas & Son tel. 389-0571.

W. LAPENAT
GENERAL CONSTRUCTION REG'D.
89 Orchard Street, La Salle, P.Q.
Įvairi industrinė ir komercinė statyba ir dažymas. Darbas atliekamas sąžiningai ir prieinamomis kainomis.
– tel. 366-6237 / 3896

M. PHILIPPE IZZI
Prop.
Skubiai išvalome, paimame, pristatome
SKAMBINKITE – 365-7146
NETTOYEURS CLEANERS
7661-A CENTRALE
coin/ corner 5e ave 365-7146
495-90e AVE
coin / corner Bayne 365-1143
Dino's

JUOZAS GRAŽYS
Kailių siuvėjas
- Siuvu ir parduodu
- Taisau ir remodeliuoju
- Vasaros laiko saugojimas (Storage)
6396 Bannantyne Ave. Verdun, Montreal. Tel. 767-6183

GUY RICHARD
ROOFER — COUVREUR
7725 George LaSalle
Geriausias patarėjas ir darbo atlikėjas jums gali būti stogdengys Guy Richard, kuris jau senai lietuviams patarnauja. Darbą atlieka sąžiningai ir prieinamomis kainomis. Šaukite kai namo stogas blogas ar kai statote naujus –
364-1470

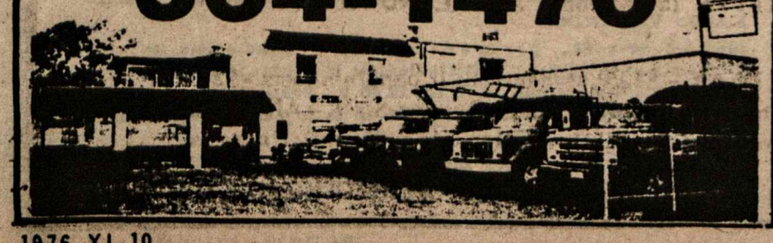

Jetté & Frère Ltée
Viskas moderniems namams!
Visi kiti vandentiekio ir šildymo taisymai ir nauji įrengimai. Gaziniu priemonių pardavimas ir įrengimas. Atstovaujame – Hydro - Quebec išnuomavimui karšto vandens tiekimą. Veltui įkainavimas.
Plumbing & Heating kontraktorius.
140 - 2e AVENUE
366-0330 LASALLE,

366-7818
PARDAVIMAS:
Chrysler • Monaco • Charger • Dodge • Dart Sport • Swinger • Special • Sedan • Trucks
7635 Boul. Lasalle, La Salle, P.Q.

LAURENT DAIGNEAULT

Mechanizuotas ratų ir kitų dalių reguliavimas. Išorės (Body) taisymas ir dažymas naujame garaže ir moderniomis priemonėmis. Kreipkitės – De La Verendrye, prie Lapierreir vandens kanalo. Tel. 365-3364.

NL REIKALAI

VAKARAS SU GUSTAIČIU

programos atlikėjus. O ypač, iš Bostono svečią rašytoją Antaną Gustaitį, kuris, tikime, ne su mažu bagažu jumoro atvykęs, linksmins atvykusius torontiečius.

NL laikraščiui paremti šis vakaras yra trečiasis Toronte. Ankščiau buvę, nenuvylė rengėjų ir taipgi laikraščio leidėjų. Tad ir šį šeštadienį neapvils juos torontiečiai, nes jie gerai supranta lietuviškų laikraščių leidimo sąlygas ir reikalingumą rašyto lietuviško žodžio tęstinumo.

NL laikraščio leidėjai, pasitikėdami jūsų nuoširdžiu dalyvavimu šio vakaro parengime ir tuo pačiu jūsų parama, dėkoja už atsilankymą. NL

Sveikiname "Nepriklausomos Lietuvos" Spaudos vakaro dalyvius, rengėjus ir

"NEPRIKLAUSOMA LIETUVA" naujam skaitytojui tik už $5.00 metams!

Prašome iškirpti ir prisiųsti su virš nurodytu prenumeratos mokesčiu.

(Pavardė ir vardas)

(Tikslus adresas)

GRAŽUS PAGERBIMAS

Spalio 31 d., sekmadienį, Nekaltai Pradėtosios Mergelės Marijos Seserys, atšventė 25 metų sukaktį. Ta proga Seselė Paulė-Zita Savickaitė, švęsdama 25 metus vienuolės gyvenimo, Aušros Vartų bažnyčioje, pamaldų metu, atnaujino įžadus.

Pilna parapijos salė, susirinkusių net iš ablejų parapijų lietuvių, prie pietų stalų džiaugėsi sesers Paulės ir visų kitų seselių darbštumu lietuviško gyvenimo reikaluose.

Buvo daug sveikinimų iš organizacijų, pavienių asmenų, linkint sukaktuvininkei ir toliau energingai dirbti, kaip ji jau yra išdirbusi Montrealio Seselių Namuose penkis metus vyresniosios pareigose.

Prie pagerbimo šventiškumo prisidėjo sol. Gina Čapkauskienė, padainuodama kelias dainas, viešnia Izabelė Žmuidzinienė iš Rochester'io, gražiai padeklamuodama ir Ingrida Bublienė iš Cleveland'o įdomia pagerbimui pritaikyta paskaita.

Pagerbimą surengė Montrealio Ateitininkai ir Katalikių Moterų Draugija.

Vilija Malciūtė ir Rytis Bulota sutuoktuvių proga, kurių vestuvės įvyko rugpiūčio mėn. 21 d. St. Agathe, P.Q.

MES PANAIKINSIM...
BILL 22
MES ATSAUKŠIM TEISĘ STREIKUOTI BŪTINO APTARNAVIMO SRITYSE...
SECTEUR PUBLIC
— • —
JACQUES-CARTIER APYLINKĖJE
lapkričio 15 dieną balsuokite už U.N. partijos kandidatą – DON CARTER

DON
CARTER
union nationale

LIETUVOS KARIUOMENĖS ŠVENTĖS MINĖJIMAS

Visos organizacijos malonial kviečiamos dalyvauti su vėliavomis Lietuvos Kariuomenės Šventės minėjimo iškilmingose pamaldose lapkričio 28 d., 11 val. pamaldose, AV bažnyčioje.

Minėjimo Komitetas

• Kapitonas Rimas Navikėnas, buvęs kelis metus NATO tarnyboje, Vokietijoje, perkeltas į Montrealį. Ta proga nusipirko namus St. Bruno, kur su šeima apsigyveno.

Tarnybos reikalais išsiųstas kelioms savaitėms į Ottawą.

• Kapitonas Laisvydas Baršauskas iš Montrealio perkeltas tarnybai į Ville Valcartier, P.Q.

SIURPRYZAS

E. Cinzas atvyksta šį šeštadienį, į Akad. Sambūrio vakarą Windsor'o Hotely, dalyvauti premijos įteikime.

• Šv. Kazimiero Parapijos vakarienė ir gausi loterija įvyks šį šeštadienį, lapkričio 13 d. vakare.

LITAS

"Litas" neveiks. Š.m. lapkričio mėn. 11 d., ketvirtadienį, karuose žuvusių pagerbimo dieną, kaip ir visi bankai, "Litas" bus uždarytas ablejuose skyriuose.

Vienu laiku visi. Kai kurie Montrealio rytinės dalies "Lito" nariai nustebsta, kad kartais per ilgai reikia laukti atliekant operacijas Rosemounto skyriuje ir kad reikėtų antro kasininko. Tikrumoje visa bėda yra ta, kad beveik visi klijentai Rosemounto skyriuje susirenka vienu laiku: vieni prieš operacijas pradėdant, o kiti prieš jas baigiant. Vertėtų rosemountiečiams įtai atkreipti dėmesį ir kam darbai leidžia, atvykti kitu laiku.

"Litas" virš 7 milijonų. Spalio pabaigoje "Lito" balansas pasiekė $ 7.276.971.70, taigi nuo pradžios metų padidėjo daugiau kaip vienu milijonu dolerių arba 17 %. Daugiausia paaugo taupomosios sąskaitos ir terminuoti indėliai.

"Gintaras" į 1977 kalendorių. Montrealio Gintaro ansamblio nuotrauka prie Mount Royal Chalet su tolumoje matomais dangoraižių siluetais buvo parinkta 1977 metų "Lito", Prisikėlimo parapijos ir Talkos kalendoriams.

• Aušros Vartų Parapijos vakarienė praeitą šeštadienį sutraukė daug svečių, nes ir choro vyrų oktetas gražiai pasirodė su keliomis dainomis.

PAMINKLŲ GAMYBA
– MONUMENTS MANUFACTURER
TODORO & BIGRAS LTD.
6752 Sherbrooke Street East
Montreal, P.Q. H1N 1C9 • Tel. 255-4076

MONTREAL WEST AUTOMOBILE
Pontiac ★ Buick ★ Astre

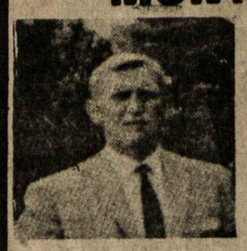

LEO'AS GURECKAS
Sales Manager
(Lietuvis atstovas)

• NERIBOTAS PASIRINKIMAS VARTOTŲ IR NAUJŲ AUTOMOBILIŲ !
• NESITIKĖTINAI GEROS SĄLYGOS AUTOMOBILIUI ĮSIGYTI !
• MŪSŲ FIRMA NUOŠIRDŽIAI, IR SU IŠIMTIMI JUMS, PASITARNAUS !
• UŽEIKITE I ĮSITIKINKITE ĮSIGYKITE !
PASINAUDOKITE !

PASIKALBĖKITE SU
Manageriu
LEO GUREKAS

mw montreal west automobile
11 WESTMINSTER SOUTH 489-5391
(At the top of Sherbrooke Street West)

Greitas ir tikslus patarnavimas!
Tel. Bus.: 722-3545
Res.: 256-5355
PETRAS ADAMONIS
C. I. B.
GAISRAS • AUTOMOBILIAI • ATSAKOMYBĖ • GYVYBĖ
ADAMONIS INSURANCE AGENCY INC.
3907A ROSEMONT BLVD., MONTREAL, QUE.

LEFEBVRE & ROBERT INC.
AMEUBLEMENT - FURNITURE
PARDAVIMAS

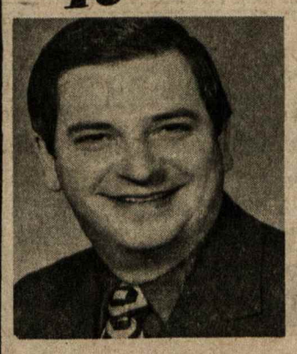

ĮVAIRIŲ BALDŲ PER KRAUTUVĖS 3 AUKŠTUS

• Užeikite ir įsitikinsite, kad įmonėje baldai yra aukštos kokybės ir prieinamomis kainomis.
• Didelis pasirinkimas ir malonus patarnavimas.
7635 CENTRALE 4e AVENUE LASALLE 363-3887
7643 CENTRALE 366-1282 (DECORATION)

Dr. J Mališka
Dantų gydytojas
— • —
1440 rue Ste-Catherine Ouest
Suite 600
Tel: 866-8235, namų 488-8528

DR. V. GIRIŪNIENĖ
Dantų gydytoja
— • —
5330 L'ASSOMPTION BLVD.
MONTREAL.
TEL. 255-3535

DR. A. O. JAUGELIENĖ
Dantų gydytoja
— • —
1410 GUY STREET
SUITE 11-12
MONTREAL P.Q.
Tel. 932-6662; namų 737-9681.

Dr. A.S. Popieraitis
B.A., M.D., C.M., M.Sc., L.M.C.C., E.R.C.S.(c)
Medical Arts Building,
1538 Sherbrook St. West, Tel. 931-4024
Suite 215, Montreal 109, Que.

JONAS & COTE REALTIES
5159 DE MAISONNEUVE BLVD., WEST, MONTREAL, P.Q. H4A 1Z3
VINCAS PIEČAITIS
VISAKERIOPAS NEKILNOJAMO TURTO PARDAVIMAS
Tel: 482-0772. namų 366-7041

PHARMACIENS — PHARMACISTS
M. CUSSON - R. GENDRON
PHARMACIENS
Ouvert 9 a.m. à-to 10 p.m. Open.
Samedi: 9 a.m. à 9:30 p.m.
Dimanche: 10 a.m. à 9:30 p.m.
Livraison gratuite - Free delivery
Skubus ir nekainuojantis pristatymas
7626, rue Central St., Ville LaSalle
366-9742
365-0505

Royal Trust
Atstovas J. Skučas,
6966 Terasse Sagamo, Montreal, Que. H1S 2G1.
Tel. 354-0360, namų 722-9663.
PATARNAVIMAS NEKILNOJAMO TURTO
PIRKIME – PARDAVIME
(Specialybė – sklypai ir žemė)

GALVOJATE PIRKTI AR PARDUOTI?
NAMAI – APARTMENTAI – ŽEMĖ – PASKOLOS
D.N. BALT – BALTRUKONIS
Sylka Realties Inc.
445 Jean Talon West. Suite 305,
Tel: 273-3442, 273-9181, 737-0844.
Montreal, Que.
Foto E.M.L.S. Sistema.

ADVOKATAS
R.J. Išganaitis, BA, BCL
216 St. Paul W., Montreal, P.Q.
Tel: 288-6316, namų -658-5513

NOTARAS
J. BERNOTAS, B.A., B.C.L.
Suite 627, 3 Place Ville Marie,
Montreal, Quebec H3B 2E3
Tel. (514) 871-1430

ADVOKATAS
J.P. MILLER, B.A., B.C.L.
168 Notre Dame Street E. Suite 205.
Tel: 866-2063; 866-2064

Žemiausios kainos!
MONTREAL ENTERPRISES Reg'd.
DRAUDIMO AGENTŪRA
6695 — 35th Avenue, Montreal 409
TEL. 727-3120 Namų 376-3781
Agentūra veikia nuo 1945 m.
Albertas NORKELIONAS, B.A. C.S.C., I.B.
Komercinio, privataus turto, automobilių, atsakomybės, gyvybės draudimas

LITAS
Montrealio Lietuvių Kredito Unija
1465 DE SEVE STREET, MONTREAL, QUE. H4E 2A6,
Telefonas: 766 5827

MOKA UŽ:		DUODA PASKOLAS:	
Einamasias s-tas	6.0%	Asmenines	11.0%
Taupomasias s-tas	8.25%	Nekiln. turto	10.75%
Termin. ind. 1 metams	9.5%	Čekių kredito	12.0%
Termin. ind. 2 metams	9.75%	Investacines nuo	11.0%
Termin. ind. 3 metams	10.0%		

Duoda nemokamą gyvybės apdraudą iki $2,000 už taup. s-tos sumas.
Nemok. gyvybės apdr. iki $10.000 už paskolos sumą.

KASOS VALANDOS
1465 De Seve St., pirmadieniais, antradieniais ir trečiadieniais nuo 9 iki 3 v.; ketvirtadieniais ir penktadieniais nuo 12 iki 8 v.; sekmadieniais nuo 10.45 iki 12.45 v. Sekmadieniais nedirbama vasarą nuo gegužės 15 d. iki spalio 15 d. ir per visus ilgesnius savaitgalius.
3907-A Rosemount Blvd.: pirmadieniais ir ketvirtadieniais nuo 6 iki 8 v. vakaro ir penktadieniais nuo 1 iki 8 v. vakaro.