# Nepriklausoma Lietuva

LITHUANIE INDEPENDANTE • INDEPENDENT LITHUANIA

Nr. 51/52 – 1976 m. GRUODŽIO - DECEMBER 22 d. – CANADA – MONTREAL – (Established 19..

## SAVAITINIŲ ĮVYKIŲ APŽVALGA

### IŠLEISTAS DAR VIENAS

Už Žmogaus Teises kovojantis sovietų disidentas, kelčiantis tarptautinius politinius kalinius, Vladimir Bukovsky, atvyko į Šveicariją.

Jis patvirtino, kad jo gyvenimas kalėjime žymiai pasunkėjo po Helsinkio Susitarimų. Jie buvę tik Sovietų manevrai, kad nugink luotų vakarus ir užgniaužtų Sovietų Sąjungoje kovą už Žmogaus teises.

Bukovsky, jo motina, sesuo ir sergąs giminaitis buvo išskelsti už paleidimą Čilės komunistų partijos vadą Luis Corvalan. Šis jį pasiekėtimas buvo tuo nepaprastas, kad pirmą kartą Sov. Sąjunga oficialiai pripažino turinti politinių kalinių, sako Bukovsky.

Bukovsky-veteranas kovotojas už žmogaus teises Sov.Sąjungoj, kalėjo 15 metų, kurių 10 paskutiniųjų buvo praleista pakaitom kalėjimuose ir psichiatrinėse klinikose. Tai standartinis Sov. Sąjungos metodas nutildyti režimo kritikus, patvirtino buvęs kalinys.

*Vladimir Bukovsky apsiverkė, kai jį Sveicarijoje sveikindamas apkabino Levitin Krasnov.*

### NETĘSI PAŽADUS

Bryce Mackasey kaltina PO, už išdavimą savo pažadų, kad, jiems laimėjus, Bill 22 bus pakeistas ir panaikinti vaikams kalbos egzaminai. Ypač gerai atsimename, kad vaikų egzaminavimas per rinkiminės kalbas buvo griežtai pasmerktas.

Dabar, tačiau, kaip Švietimo Ministeris J. Y. Morin paskelbė, egzaminai bus tęsiami. Pagal buvusius rezultatus 1500 vaikų pagal J. Y. Morin, "nelegaliai" lanką anglų mokyklas.

"Aš visą laiką stebėsiuos, kuri PQ frakcija privertė Morin užimti šitokią poziciją", -pasisakė Mackasey.

Jis sako, kad naujasis Ministerių Kabinetas nesusitaria, kokia kalba turi būti vartojama verslo įmonėse ir kaip šiuo atveju pritaikyti Bill 22.

Industrijos ministeris R. Tremblay yra susirūpinęs. nes jei dėl kalbos įstatymo negalės išlaikyti ir pritraukti smulkiojo verslo, kuris prisideda prie valdžios pajamų, tai PQ turės kelti mokesčius.

### ATSIRŪGIMAI

Pasikalbėjime radijo bangomis ir atvirame laiške ministeriui Guy Tardif, meras Drapeau pasisakė prieš siūlomą mokesčių pakėlimą vien Montrealio miestui, padengti olimpinėms skoloms, 214 mil. dolerių.

Tokie siūlomi mokesčiai ne tik labai pakeltų Montrealio pragyvenimo lygį, bet ir pakenktų visos Quebec'o provincijos ekonomijai. Tas projektas, sako meras Drapeau, esąs netinkamas, nepaprastai pavojingas, ypatingai neteisingas ir pilnas finansinių, socialinių ir ekonominių konsekvencijų ne tik Montrealiui, bet ir kitoms valdžios, viešosioms ir privačioms įstaigoms visoje provincijoje.

Montrealiečiai, kaip žinome, jau nemažai užmokėjo už olimpines žaidynes. Teko atsisakyti Metro statybos, už vandens filtravimą mokėti padidintus mokesčius ir atidėti kanalizacijos pagerinimą.

### IZRAELIO VYRIAUSYBĖS KRIZĖ

Yitzhak Rabin, atstatydamas 3 ministerius iš pareigų, susilaukė nepasitikėjimo pareiškimo iš parlamento.

Jis atsistatydino. Vyriausybė, pagal Izraelio įstatymus, eina pareigas iki sekančių rinkimų pavasarį.

Trys ministeriai priklauso Tautinės Religijos Partijai, kuri sudaro koaliciją su Darbo Partija.

### BREŽNEVUI 70 METŲ

Kremliuje buvo suruoštas šiomis dienomis nepapras - tas pagerbimo ceremonijos Leonid'ui Brežnev'ui jo 70 m. sukakties proga. Po Stalino, jis buvo pirmasis Sovietų komunistų partijos vadas taip išgirtas ir apdovanotas. Įteikiant ceremonijų kardą su auksiniu valstybės antspaudu, buvo pasakyta: "Už nepaprastus nuopelnus, sutvirtinant S. S. S. R. gynybą"! Tokio pagerbimo už militarinį krašto stiprinimą nebuvo sulaukęs nei Stalinas, nei Kruščevas. Geras būdas išsisukti, tvirtinant, kaip paranoja susirgus, kad esi apsuptas priešų. O gal ir tiesybė, nes savo veiksmais simpatijų ir draugų iš užimtųjų kraštų nedaug susirado...

### RETI ORIGINALAI

Šiomis dienomis buvo surasti dviejų didžiausių 19-to amžiaus Anglijos romantikų poetų, Shelley ir Byron didelės vertės manuskriptai. Juos rado apdulkėjusiose banko spintose, odinėse dėžėse, atnaujinant pastatus. Be originalių rankraščių yra ir kelios dar neatspausdintos poemos bei laiškai.

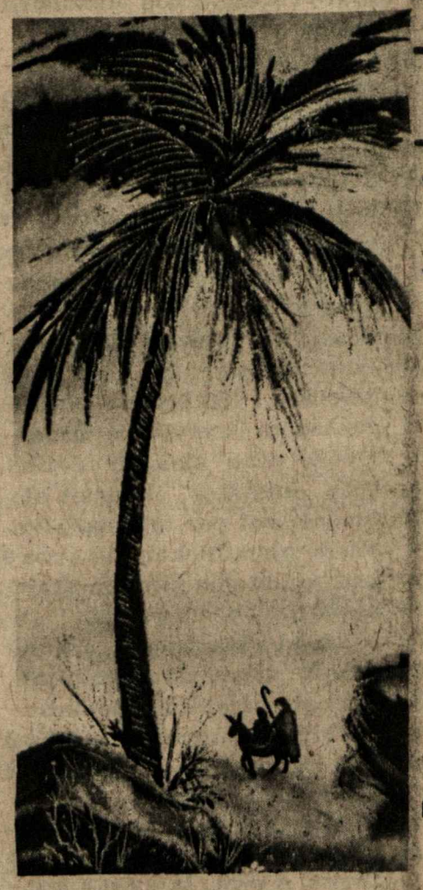

### JAV IR KANADOS LIETUVIŲ JAUNIMO SUVAŽIAVIMAS

JAV ir Kanados Lietuvių Jaunimo Sąjungos narių suvažiavimas įvyksta Detroite. Suvažiavimas prasidės gruodžio mėn. 29 dieną ir jis tęsis iki 31 dienos, be-

veik iki Naujųjų Metų sutikimo.

Naujųjų Metų sutikimas

Suvažiavimo dalyviai prisijungs prie Detroito LB ruošiamo Naujųjų Metų sutikimo baliaus, kuris įvyks gruodžio 31 dieną Kultūros centre. Įėjimo kaina 12 dol. kiekvienam suvažiavimo dalyviui /tai 3 dol. nuolaida nuo anksčiau numatytos kainos/. Už šią kainą gausime maistą, muziką šokiams, šampaną. Tuo tarpu esame užsakę tiktai keturius stalus /40 vietų/. Tikimės suvažiavime sulaukti bent 60 žmonių. Jei norite, kad vieta tame baliuje būtų užtikrinta, tai iki gruodžio 20 d. atsiųskite 5 dol. perlaidą /money order/, ar čekį Viktoruі Nakui, 1668 Bowers Ave., Birmingham, MI. 48008. Jeigu iki tos dienos gausime daugiau kaip 40 pasižadėjimų dalyvauti, tai užsakysime daugiau stalų. Be 5 dol. užstato jokiu būdu vieta jums nebus taupoma.

Registracija. JAV ir Kanados Lietuvių Jaunimo Sąjungų tarybų narių suvažiavimas įvyks gruodžio mėn. 29 - 31 d.d. Detroito priemiestyje, Southfielde, Dievo Apvaizdos Lietuvių Parapijos kultūros centre / Divine Providence Lithuanian Parish, 25335 W. Nine Mile Rd., Southfield, MI 48075, tel: /313/ 356-9721/. Kiekvienas suvažiavimo dalyvis turi sumokėti 6 dol. mokestį pirmą suvažiavimo dieną. Visas Kanados ir Amerikos lietuvių jaunimas tarp 16 ir 30 metų yra raginamas šiame suvažiavime dalyvauti. Visi jaunuoliai galės dalyvauti visose programos dalyse.

Nakvynės. Vieni jaunuoliai norės nakvoti viešbučiuose, kiti - lietuvių šeimose. Gali pasitaikyti, kad

# Linksmų Švenčių ir laimingų metų — 1977

VISIEMS LAIKRAŠČIO BENDRADARBIAMS, RĖMEJAMS IR SKAITYTOJAMS –

NL REDAKCIJA IR BENDROVĖS VALDYBA

visiems, norintiems apsistoti šeimose, vietų nerasime. Tuomet pirmenybė bus duodama tiems, kurie anksčiausiai telefonu ar raštu mums praneš. Tuo reikalu rašykite ir skambinkite Viktoruі Nakui, 1668 Bowers Ave., Birmingham, MI 48008, tel: /313/ 645-5926.

### LIETUVIAI AUSTRALIJOJE

Australijoje gyvenantieji lietuviai sveikina atvykstančius Hamiltono lietuvių tautinių šokių ansamblio "Gyvataras" šokėjus ir vadovus, linki laimingos kelionės ir smagios viešnagės mūsų pasirinktame krašte.

Mes laukiame jūsų kitame Ramiojo vandenyno krašte, norėdami pamatyti jūsų meistriškai išpildomus šokius.

ALB Krašto Valdyba paskelbė naujos Krašto Tarybos sudėtį, į kurią įeina 50 rinktų apylinkėse atstovų ir dar vykdomų organų darbuotojų.

ALB Krašto Tarybos suvažiavimas /15-oji sesija/ įvyks Melbourne gruodžio mėn. 28-30 dienomis.

Australijos Lietuvių Dienų pasiruošimo darbai jau yra baigti. Dabar laukiame tik jų programos išpildymo. Lietuvių Dienos prasidės pamaldomis gruodžio mėn. 26 dieną ir po kelių kasdieninių meninių spektaklių baigsis Naujųjų Metų baliumi gruodžio mėn. 31 dieną.

Į Lietuvių Dienas atvyksta didesnė grupė lietuvių iš JAV ir Kanados. Iš JAV atvykę solistai Marija Linkevičiūtė ir Bernardas Prapuolenis savo dalyvavimu praturtins Australijos Lietuvių Dienų programą. Jie dar aplankys kai kuriuos didesnius lietuvių centrus suruošdami koncertus, bet dėl laiko stokos / išvyksta sausio 6 d./ nesuspės apvažinėti visų, tirščiau lietuvių apgyvendintų, vietovių.

Dvi literatūrinės premijos. Australijos Lietuvių Fondo valdyba primena, kad a.a. Povilo Aleknos paskirta $ 1000 premija už lituanistinės tematikos pobūdžio darbą, dar yra atvira. Premiją už rašytinį darbą gali gauti tik baigę universitetą, ne vyresni 40 m. amžiaus ir gyvenantieji Australijoje.

Akademinis Skautų Sąjūdis Adelaidės skyrius skelbia prozos veikalo konkursą. Konkurse gali dalyvauti visi Australijoje gyvenantieji lietuviai, neribojant amžiaus, nei pasiruošimo. Rašinio forma gali būti novelė, apysaka ar atsiminimai apie 200 puslapių. Mašinėle parašytas veikalas turi būti atiduotas jury komisijai ne vėliau kaip 1977 m. lapkričio mėn. 1 dieną. Premija - $500 - numatoma įteikti per 6-ją Tautinę stovyklą Australijoje.

Visose lietuvių kolonijose buvo gražiai paminėta kariuomenės šventė. Didesniuose miestuose jas ruošia ramovėnai, kituose - bendruomenės valdybos. Sydnėjuje paskaitą skaitė "Mūsų Pastogės" redaktorius Vincas Kazokas, deklamavo D. Bartkevičienė ir M. Kavaliauskienė. Pabaigai, vadovaujant A. Kramiliui, ramovėnai sudainavo keletą karišku dainų. Minėjimą gražiai pravedė jauna pedagogė Elena Kiverytė.

Vėlinių proga Sydnėjaus lietuviai visada prisimena savo artimuosius. Spalio mėn. 31 d. kapinėse, susirinkus keliems šimtams tautiečių, vadovaujant kun. Petrui Butkui ir kun. Povilui Martuzui, buvo išklausytas pamokslas, giedotos lietuviškos giesmės ir Lietuvos himnas.

Lapkričio 28 d. Sydnėjaus lietuvių teatras "Atžala" suvaidino Pauliaus Rūtenio 3-jų veiksmų komediją "Moniką". Režisavo pats autorius.

J. Zinkus

– • –

**LAIKRAŠTIS LAUKIA JŪSŲ!**

NL Bendrovės Valdyba yra nutarusi laikraštį siuntinėti tik už $5.00 pirmuosius po užsisakymo metus, t.y. naujiems skaitytojams.

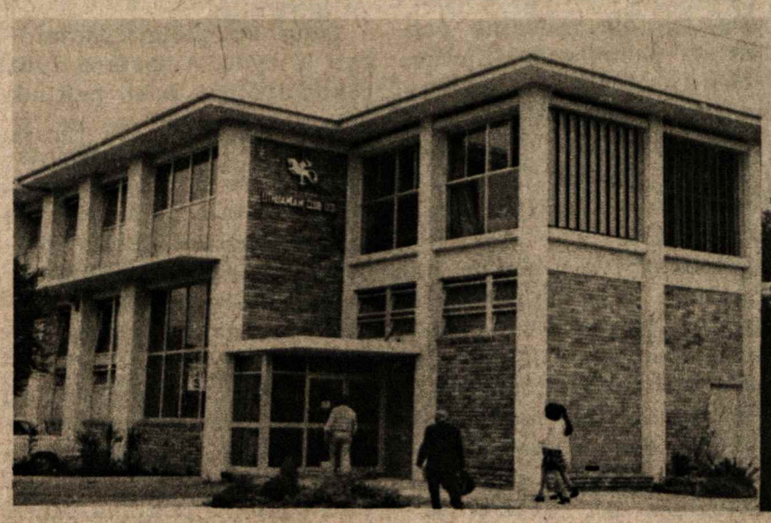

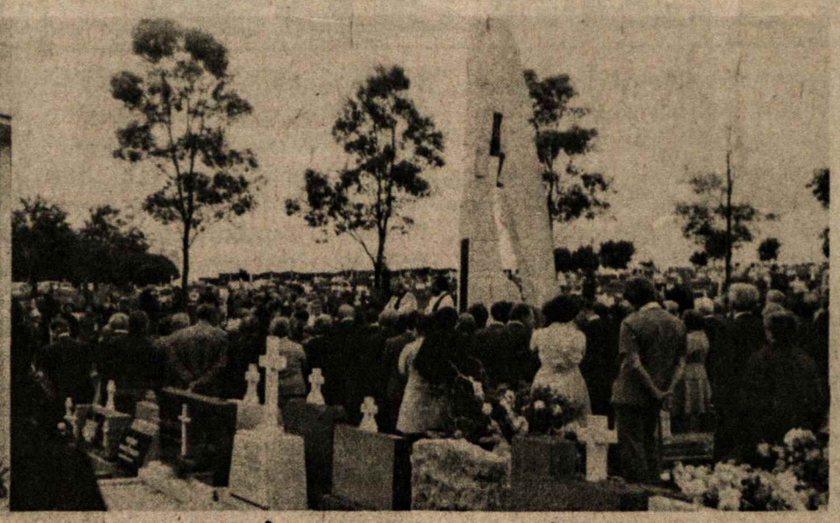

*Sydney Lietuvių klubas, kuriame koncertuos iš JAV atvykę solistai M. Linkevičiūtė ir B. Prapuolenis; dešinėje mirusiųjų prisiminimas Sydney lietuvių kapinėse prie paminklo. Paminklą suprojektavo dail. Jonynas (JAV), jo statybą prižiūrėjo inž. V. Bernotas.* *Foto: J. Zinkus.*

Lietuvos nacionalinė M.Mažvydo biblioteka

# Nepriklausoma Lietuva

*Už Lietuvos išlaisvinimą! Už ištikimybę Kanadai!*
*Pour la liberation de la Lituanie! Loyaute au Canada!*
*For liberation of Lithuania! For loyalty to Canada!*

LEIDĖJAS – NEPRIKLAUSOMOS LIETUVOS SPAUDOS BENDROVĖ

Second Class Mail Registration No. 1952. Return postage guaranteed. Postage paid at Lachine, Quebec. Published by The Independent Lithuania Publishing Company at 7722 George Street, LaSalle H8P 1C4, Quebec, Canada.

Metinė prenumerata Kanadoje – $9.50, visur kitur – $ 10.00. Rėmėjo prenumerata nuo $15.00. Adreso pakeitimas 25 ¢. Atskiras numeris 25 ¢. Adm. ir redaktorius F. Pr. Paukštaitis
Adresas: 7722 GEORGE STREET, LASALLE, QUE. H8P 1C4
Tel. (514) 366-6220

BENDRADARBIŲ IR KORESPONDENTŲ SPAUSDINAMOS MINTYS NEBŪTINAI ATITINKA REDAKCIJOS NUOMONEI. RANKRAŠČIAI TRUMPINAMI IR TAISOMI REDAKCIJOS NUOŽIŪRA, GRĄŽINAMI TIK IŠ ANKSTO SUSITARUS. UŽ SKELBIMŲ TURINĮ REDAKCIJA IR LEIDYKLA NEATSAKO.


# *Per mokslą ir kūrybą į Lietuvos ateitį*

Trečiasis Mokslo ir Kūrybos Simpoziumas stengsis pratęsti ir išvystyti dar ne senas, bet jau turtingas pereitų dviejų simpoziumų tradicijas. Kaip ir praeity, sekantį rudenį vėl susirinks įvairių sričių lietuviai mokslininkai pasidalinti žiniomis, atsiekimais, savo pačių profesijose ir išgirsti apie tai, ką lietuviški protai, talentai yra nuveikę kitose mokslo šakose bei disciplinose.

Nemažesnės svarbos turės ir "pasižmonėjimo" momentas – mokslininkai norės sukurti naujas ir atnaujinti senas las asmeniškas pažintis, rasti bendrą kalbą ir laisvai, išsamiai tarp savęs išsikalbėti, tollau ugdyti jau praeity įsižiebusio šilto ir glaudaus tarpusavio bendruomenės jausmo ugnelę. Galbūt net galima tikėtis, kad šioji lietuvių mokslininkų tarpusavio bendravimo dvasia tiek sustiprės, kad galės rasti sau išraišką konkretesnėse organizacinėse formose.

Lietuviai mokslininkai aiškiai supranta, kad jie yra viena iš visuotinės, nedalomos išeivijos bendruomenės kultūrinės veiklos apraiškų. Užtat būsimasis simpoziumas, kaip ir praeity, bus nukreiptas veidu į plačiąją lietuvių visuomenę. Įvairių sričių žinovai neužsidarys hermetiškai savo specialių sąvokų bei terminologijos sistemose, bet stengsis savo darbų rezultatus perteikti kūrybiniu gyvenimu besidominčiai visuomenei prieinamoj plotmėj.

Visos prasmingos tradicijos išlieka gyvos tol, kol jos sugeba augti ir keistis, kad atitiktų einančio laiko reikalavimams. Tos mintles vedami, būsimojo simpoziumo rengėjai numato mokslininkų paskaitas, pranešimus, seminarus ir diskusijas sukaupti į vienus, plačiai suprastus, bet pakankamai specifinius tautinius rėmus. Tie rėmai – tai universali Lietuvos sąvoka tiek humanitarinių, tiek ir griežtųjų mokslų bei kūrybos šviesoj.

Šios Lietuvos idėjos vardan mokslininkai ruošiasi simpoziumo darbams ir tikisi plačiosios lietuvių visuomenės paramos.

Trečiojo Mokslo ir
Kūrybos Simpoziumo
Komitetas

*

SU NAUJAIS METAIS!
NUO BALTIJOS JŪROS
IR VILNIAUS KRAŠTO
VISI SUSITINKAM
NAUJIESIEMS METAMS!

ŽEMAIČIAI – AUKŠTAIČIAI,
ŠAKIŲ APSKRITIS –
DAINOS IR ŠOKIAI,
PALYDI MUS VISUS.

DŽIAUGIAMĖS LAISVE
JAUNI IR SENI,
O KANADA MIELA
SVETINGA ŠALIS!

BROLIAI IR SESĖS,
VIENINGŲ MINČIŲ
LAISVĖS ŽIBINTAS,
TE ŠVIEČIA KASDIEN! (V.M.)

# PANORAMA

## KAI AKLAS NEMATO...

Iš visų penkių žmogaus pajautimų bene vertingiausias yra regėjimas. Jo netekęs, žmogus pasidaro tikras invalidas, sakytum, lyg puslau miręs. Net kurčias-nebilys – ir tas yra laimingesnis už neregį. Netekęs regėjimo asmuo jaučiasi toks vienišas, nuo gyvųjų lyg ir atskirtas, labai prislėgtos nuotaikos, kol ilgainiui esti priverstas apsiprasti su tokia padėtimi. Su senatve dažnai ateina įvairūs aklų negalavimai, įvairios ligos. Nemaža pasitaiko žmonių, – kas ypač paaiškėja, išduodant leidimą vairuoti automobilį, – kad akys neatskiria spalvų / color blind/.

Daug blogesnis, žalingesnis yra politinis aklumas. Jo ryškiausias pavyzdys yra JAV-bių prezidento Ford'o per televiziją pareiškimas, kad Rytų Europos tautos nėra dominuojamos Sovietų Sąjungos, nors gi kiekvienas žino, kad ten stacijonuoja Sovietų kariuomenė. O ir vėl, – vengrų, lenkų, Rytų vokiečių sukilimai, Čekoslovakijos invazija, – kam tie faktai nėra žinomi? Sakytum, lyg kokia nematoma jėga, diriguojanti JAV užsienio politiką, vertė Ford'ą paskelbti tokią nesąmonę. Bet kas gi galėtų tvirtinti, kad JAV prezidentas yra politiniai aklas? Sakytum, lyg savotiškas trumparegis yra tik tas vienas, nerinktas ir neišrinktas prezidentas? O dar kiek pasitaiko tokių mūsų organizacijų vadovybėse, kurie net JAV Valstybės Sekretoriaus Kissinger'io veiklą laiko mums naudinga. Bet argi Angolos, Kipro sąsos, Helsinkio susitarimų faktai nekalba visai ką kitą?

Kad mūsų emigracinė visuomenė nėra konsoliduota, ta gi nevieninga, dalinai net trumparegė, tai dar būtų "pusė bėdos", nors visuomenės veiklos gairės: laisvės Lietuvai grąžinimas ir lietuvybės jaunose kartose palaikynas, – yra tokios aiškios, neginčijamos. Kaip kad senstančiam žmogui susilpnėja akys, kurių veikimą nevisuomet begali pataisyti net sustiprinti akiniai, taip lygiai yra ir su atmintim. Vienam anksčiau, kitam vėliau proto aiškiaregystė susilpnėja, ir jam gyvenimo įvykių spalvos pasidaro neberyškios. Todėl atsitinka, kad kas vienam pasirodo juoda, tas kitam pasirodo esant balta, ir kaip tokie asmenys gali prieiti vienos nuomonės, jei jie skirtingai mato.

Dar blogiau, jei asmuo temato viską senlai buvusių įvykių šviesoje: jie viską prisimena, kas buvo prieš 30 ar 50 metų, o pamiršta, kas įvyko prieš metus, ar net prieš mėnesį, savaitę ar net dieną. Politinis aklumas nėra jokia naujiena. Yra JAV-se visų renkama Lietuvių Bendruomenė. Ne, jos neužtenka. "Steigiama" reorganizuota lietuvių bendruomenė. Kad kiek, ir Balfas būtų susikūręs, kuomet ejo ginčai /net per teismą/, kas jame pirmininkauja. Arba, kad nematoma skirtumų tarp sąvokų: bendravimas ir bendradarbiavimas. Jei aš vykstu atlankyti savo gimines bei pažįstamus benuosavybinėje Lietuvoje, tai juk aš tik bendrauju su jais, o ne bendradarbiauju.

Argi lankymas benuosavybinės Lietuvos yra atsižadėjimas siekti laisvos Lietuvos? Netgi kontaktas su komunistiniais valdininkais /kalpgi kitaip gautum vizą/ nėra jokia Lietuvos išdavystė. Kaip lygiai mūsų jaunimo noras pamatyti tėvų žemę ir Lietuvos jaunimą, – argi tai nėra tiems jaunuoliams lietuvybės atgaiva?! Tuč tuojau, neįsigilinant į lankymosi esmę, smerkti ir įtarti juos neva esant pasidavusiais komunistiniam "indoktrinavimui", ar tai nėra irgi toks pusiau aklumas, sakytum, žlibumas: iš petles kaltinti tuos atsilankančius, ypač tą mūsų visų norimos lietuvybės tąsos nešėją – jaunimą.

Arba, koks politinis užsispyrimas ar aklumas liepia vienai organizacijai monopolizuoti politinę veiklą, primygtinai pataikaujant JAV Valstybės Departamento nustatymui, kuomet Lietuvos išlaisvinimo srityje šiuo metu joklų, net mažiausių pragiedrulių nematyti. Kam ginčytis, kas lups meškos kailį, jei meška dar mauroja girioje? Visos mūsų organizacijos yra geros ir reikalingos: ir Vilkas, ir Altas, ir Lietuvių Bendruomenė, ir Balfas. Tik apakę asmenys gali ginčytis dėl pirmenybės: kokia čia pirmenybė, lyg jau tuč tuojau tos politinės veiklos pasėkoje bus atsiekti bet kurie konkretūs rezultatai.

Vienintėliai rezultatai, – tai iš prezidento Ford'o pareiškimo: nieko nesitikėkit tie, kurie patekot į sovietinio melo ir apgaulės karalystę, nelyginant, kaip kad paklūtum į Dantės pragarą. Ir išvada aiški: gelbėkim, ką ir kuo galime. Padėkim mūsų vargstančiam tautos kamienui, kontaktuodami asmeniškai pavienius jo narius ir pagelbėdami jiems materialiai ir moraliai. Gi konkretus ir 100% degantis dalykas – tai rūpinkimės mūsų jaunimu: kad lituanistinės mokyklos ir jų lankytojų skaičius gausėtų; kad paraplijų ir kiti chorai pasipildytų jaunimu; kad mūsų kolonijose dažnėtų kultūriniai subuvimai jaunimui, nes tuomet abiejų lyčių jaunimas turės progos pabendrauti; kad nekritikuotumėm, o, analptol, skatintumėm lietuvybės atgaivai, mūsų jaunimo lankymosi tėvų žemėn; kad nepultumėm, kaip apakę, tų atsilankančių čia iš Lietuvos dainininkų ir kitų, ieškodami juose politinių dėmių, vietoj to, kad juos draugiškai ir nuoširdžiai priimtumėm.

Bet kuris politinis fanatizmas, – argi tai nėra savotiškas apakimas?

Ak, jau ir šiaip, daugelio savo genties narių netekome, ypač po 18 šimtmečio maro. Tuomet gerokai susilaurėjo lietuvių apgyvendinti plotai: jau ir Donelaičio Tolminkiemis bei visa prūsų lietuvių Užnemunė, smarkiai praretėjus nuo maro lietuviams, germanizavosi, ir nemaža Vilniaus rytų sričių sugudėjo. Gi toli į rytus išsikišusios lietuvių kaimų salos rodo senlau buvus ištisinį, lietuviais apgyventą plotą.

Mes, Šiaurės Amerikos imigrantai, turime daug energijos ir ją nukreipkime ne į koklus neesminius ar asmeninius ginčus, – juk tie beprasmiai ginčai ar nėra tai savotiško apakimo įrodymas? Veikime pozityviai, kad senlams už dešimtles ar kitos išmirus, dar vis būtų ganėtinai skaitlinga juos pavaduojanti jaunuomenė, kuri brangintų lietuvybę. Jei mūsų jaunimas nesustabdomu tempu apaks lietuvybei, tai kas gi besirūpins po mūsų protėvių palikimu, prabočių žeme, Lietuva?

J. Valiūnas

---

tai, negirdėtai apgaulingu būdu, nežmoniškai negarbingu metodu, sulaužė visas su Lietuva sudarytas sutartis ir ją žiauriai pavergė. Tokie yra mūsų visi kaimynai ir jie greičiausia tokie liks. Kol galime, kalbėkime su lenkais, nes tuo nieko nustoti negalime. Teisėklauso iš mūsų pusės, tam dabar pats laikas. Jei iš to viso niekas neišeis, jei lenkai vėl kada pasirodys tiek pat grobuoniški, kaip ir praeityje, tai tada ir kalbėsime su jais jau visiškai kitokia kalba ir žinosime, kad kitos išeities nėra. Lietuva nebebus be Vilniaus!

New Yorke veikianti, ar tik veikusi, Pavergtų Tautų organizacija jungia buvusių valstybių vyriausybių atstovus. Vienais metais pirmininku buvo Vaclovas Sidzikauskas, buvęs Lietuvos užsienių reikalų ministeris, diplomatas, kitais metais buvo koks tai lenkų ministeris ir t.t. St. Catharines veikianti organizacija yra ellinių žmonių. Jei tokių organizacijų atsirastų visur, tai ir anai vyriausiai būtų be abejo, lengviau. Kiekviena jėga yra naudinga bendroje laisvės kovoje. S. Šetkus
St. Catharines

### LIETUVIAI DEMOKRATAI REPREZENTUOKIT LIETUVIUS

Daug ko galima pasimokyti iš žydų. Amerikos žydai respublikonai buvo prilindę prie valdžios ir per dr. H. Kissinger'į atliko milžiniškus darbus Izraelio naudai. Maža 3 mil. žydų valstybė gaudavo kasmet kelis bilijonus dolerių pašalpų ir paskolų lengviausiomis sąlygomis / gal ir niekad nereikės jų grąžinti/. Vienam laikraštyje buvo rašyta, kad tos Izraeliui pašalpos sudarančios 1/3 visų pašalpų, skirtamų viso pasaulio atsilikusioms tautoms/šimtams milijonų/. Amerikonai, mokesčių mokėtojai, sudeda tas sumas. Čia reikia tik pagirti žydus už mokėjimą veikti. Amerikos kar. vyriausio štabo viršininkas gen. Brown net viešai pareiškė, kad Izraelis Amerikai yra didelė karo našta, balasţas.

Dabar į Baltuosius Rūmus atėjo demokratai. Prezidentas J. Carter'is yra ūkininkas, praktiško galvojimo, gal darbuosis visai Amerikos tautai ir etninėms grupėms, nevien tik sukoncentruos pagalbą Izraeliui: Europos pavergtos tautos irgi laukia iš Amerikos užtarymo, pagalbos.

Todėl mūsų veiksniai turi persiorganizuoti, į prieškines vietas išrinkti amerikonus-lietuvius, žinomus demokratų partijoje. Jie turėtų kaip Baltuose Rūmuose, taip ir kitur valdžioje pas aukštus demokratų pareigūnus atstovauti, lietuvių reikalus ginant. J. Kelmas
Toronto

### ŽYDŲ RAŠYTOJO PAREIŠKIMAS

Toronto Star, š.m. gruodžio 5 d. rašo, kad gruodžio 4 d. Montrealio U-to prof. Rolter, žydų rašytojas, skaitė paskaitą Toronto Sinagogoje Beth Thedeo, Bathhurst str., kurios metu su pagieža išsireiškė:

"After the war Canada let in Lithuanians, Latvians, Ukrainians, German nazis..."

Mums visiems žinoma, kad Kanados Imigracijos pareigūnai Vokietijoje tikrino stropiausiai visus DP, ar kas nesimpatizavo naciams, vokiečiams, ar neprikausė jų organizacijoms. Jau priimant į UNRRA DP stovyklas kiekvienas buvo persijotas po kelius kartus. Taipgi žinome, kad Lietuvoje nacių partijos nebuvo. Į na-

(Nukelta į 9 psl.)

NEPRIKLAUSOMA LIETUVA

Lietuviai sportininkai D. Valaitytė ir H. Barkauskas pagerbti per spaudos balių London, Ont. Nuotrauka J. Aušroto.

# IR GERAI, IR BLOGAI... nuomonės, laiškai, atgarsiai

### SVEIKINTINAS REIŠKINYS

Žymus vilnietis Stepas Varanka parašė rašinį, kuriame dėl santykių su lenkais štai taip pasisako: "Dialogai, diskusijos, pokalbiai ir aiškinimasis su lenkais dėl praeities įvykių, dabartinės padėties ir svarbiausia, ateities planų yra reikalinga ir net būtina. Svarbiausia, tokiam dialogui reikia turėti aiškią ir tvirtą bazę ir ją gvildenti iki teisingo sprendimo".

Tai tikrai sveikintinas pareiškimas. Pavergtos tautos tegali išsilaisvinti, laikui atėjus, tik bendrom jėgom. Ukrainiečiai, čekai ir net vengrai turi nemažų problemų su lenkais, kaip ir mes lietuviai, bet vistiktai randa bendrą kalbą bei bendrą darbą šioje organizacijoje. Tos problemos yra pašiekamos spręsti atsistačiusių kraštų vyriausybėm, nes tik jos tegalės šias problemas išspręsti. Tuo tarpu pasitenkinama draugiškais pokalbiais, priėmama išvadų kad Lenkija, atsisakydama nuo užgrobtų miestų bei kraštų, pašalintų kliūtį toms visoms tautoms ir pačiai Lenkijai, būti stipriom valstybėm ir ko gero, bendrai veikiant prieš tą patį pavergėją, atsirastų viltles ne tik atsilaikyti spaudimui iš rytų ir vakarų, bet dar atsilaikyti nesunkiai. Žinoma, tai dar tolima galimybė, tačiau ir pirmieji žingsniai ta linkme gali kitą sykį būti naudingi.

Kiek visa tai liečia lietuvius, tai čia reikalas paprastai pastatytas: Lietuva niekad daugiau nebus be Vilniaus. Vilniaus už grobimas labai pakenkė Lenkijos vardui to pasaulio akyse. Buvo Lenkijos žlugimo pradžia.

Visokių yra lenkų, ir jais negalima perdaug pasitikėti, bet netolima praeitis įrodė, kad niekuo negalima pasitikėti. Vokiečiai atėmė Klaipėdą, karo metu visaip suko, kad tik neduotų nepriklausomybės ar bent garbingos savivaldos, gi rusai, sovie-

# PENKIASDEŠIMTMEČIO ŠALTAS PROGA —

## ŠIEMET SUEINA 50 METŲ NUO GRUODŽIO 17 DIENOS – 1926 SUKILIMO – PERVERSMO.

J. Vaidlonis

(Tąsa iš praeito numerio)

Dalis demonstrantų atsirado Karo muziejaus sodelyje. Gen. Nagevičius policiją išprašė, demonstrantus sodelyje paliko. Demonstrantai šūkavo prieš vyriausybę ir policiją ir giedojo tautos himną, "eisim brolelial namo" ir t.t. Buvo sulaikyta 13 asmenų /Dienraštis – "Lietuva"/.

Krikščioniškasis blokas, susitaręs su tautininkais ir kt. lietuviais, 1926 m. gruodžio 17 dienos sukilimą prieš valstiečių liaudininkų ir socialdemokratų kairiojo bloko vyriausybę įvykdė sėkmingai. Perversmą įvykdė slapta karininkų grupė, vadovaujama tuometinio gen. štabo majoro Povilo Plechavičiaus ir kt. virš minėtų karininkų. Jiems aktyviai talkininkavo studentai ateitininkai, neolituanai ir kt. tautiškos studentų grupės. O taip pat ir civiliai asmenys, policijos dalinia ir šauliai. Visi tą dieną buvo ginkluoti ir įvykdė nustatytas funkcijas. Kai kuriuose apskričių miestuose karuomenė buvo parengties stovyje, policija budėjo. Gi moksleiviai, šauliai ginkluoti saugojo žinomų komunistų namus, sekė jų judėjimą. Pav: Panevėžyje gimnazistai slaptai sekė dr. Domaževičiaus ir kt. komunistų namus. Taipogi buvo sekami aušrininkai moksleiviai. Tas pats buvo Kaune ir kituose didesniuose Lietuvos miestuose.

Sukilimas prasidėjo sekančiai:

*305. 1926 m. gruodžio 16–17 d. Ištrauka iš seimo stenogramos, rodanti, kaip karininkai nutraukė seimo posėdį, vykdydami perversmą.*

Posėdžių salėn pro duris prie prezidiumo stalo jeina keli karininkai. Vienas karininkų pareiškia: „Gerbiamasis seimas, duotas įsakymas išsiskirstyti!" Visi atstovai, seimo pirmininkas dr. J. Staugaitis ir posėdyje pirmininkavęs vicepirmininkas Kairys sustoja. (Pauza.)

Pirmininkaujantis Kairys. Atsiprašau, kieno vardu tamsta įsakymus duodi?

Karininkas. Diktatoriaus vardu!

Pirmininkaujantis. Kokio diktatoriaus?

Karininkas. Mums žinoti!

Pirmininkaujantis. Ar tamsta žinai, kurioje vietoje tamsta esi? Prašau apleisti salę.

Karininkas. Duodu dvi minutes laiko. (Seimo atstovų tarpe kyla nerimas. Pauza. Girdėti balsai atstovų tarpe: „Tegul prezidiumas ką nors daro!").

Pirmininkaujantis. (Kreipdamasis į karininkus). Gal Tamstos malonėsite apleisti salę, kad seimas galėtų susitarti?

Karininkas. Ne! (Atsisukęs į karininkus). Ar apsupot? (Iš karininkų: „Taip!"...*)

Pirmininkaujantis. Skelbiu seimo posėdį pasibaigus, sekamas bus sušauktas pranešimu. (3 val. 43 min. gruodžio mėn. 17 d. Atstovai skirstosi, apleisdami salę.)

*„Seimo stenogramos", 1926 m., 63-sis posėdis.*

*306. 1926 m. gruodžio 17 d. — Plechavičiaus telefonograma visų kariuomenės dalių vadams ir įstaigų viršininkams dėl įvykdyto perversmo.*

Visų kariuomenės dalių vadams ir įstaigų v-kams.

Buvęs paruoštas bolševikų sukilimas likviduotas. Senoji valdžia suimta. Laikinosios vyriausybės vardu įsakau pildyti visus mano įsakymus ir parėdymus, kol krašto vadovavimas bus perduotas laikinai vyriausybei. Už tvarką įguloje atsako kiekvienas viršininkas. Visoje šalyje paskelbtas karo stovis nuo š. m. gruodžio m. 17 d. 3 val. ryto. Karo sričių viršininkai eina karo komendantų pareigas ir naudojasi visomis jų teisėmis, numatytomis karo stoviu. Visus bolševikų agentus tuojau suimti ir patalpinti lalėjimuose. Pasirašė: gen. štabo majoras Plechavičius.

*„Karys", 1926 m., Nr. 51–52, 440 psl.*

*307. 1926 m. gruodžio 17 d. – smurtininkų pranešimas gyventojams apie įvedimą visoje Lietuvoje karo, o Kauno mieste apgulos padėties.*

Į visuomenę

Lietuvos kariuomenė, kuri guldė galvas už brangią Lietuvą ir dabar yra pasiryžusi lieti kraują už josios nepriklausomybę, pamačiusi, kad dabartinis seimas ir vyriausybė parduoda mūsų tėvynę bolševikams ir svetimtaučiams, nutarė paimti laikinai šalies valdymą į savo rankas, kad kuo greičiausiai atidavus tą valdžią į rankas tikrų Lietuvos sūnų. Visoje šalyje skelbiamas karo stovis, o Kauno mieste — apgulos stovis.

Visiems įsakoma eiti savo pareigas; kas neis savo pareigų, bus atiduotas karo lauko teismui.

Laikinoji karo valdžia

*„Trimitas", 1926 m., Nr. 50.*

*308. 1926 m. gruodžio 17 d. — kreipimasis į A. Smetoną, kad jis savo nuožiūra sudarytų Lietuvos valdžią.*

Pirmasai Lietuvos kūrėjau!

Pareiga stovėti Lietuvos nepriklausomybės sargyboje privertė mus susirūpinti didėjančiu Lietuvos laisvei pavojumi.

Turėjome tikrų žinių, kad bolševikai ginkluojasi su tikslu panaikinti Lietuvos laisvę.

Vyriausybė nesiėmė jokių priemonių pašalinti mirtinam Lietuvos pavojui. Vyriausybė pataikavo tiems, kurie dirbo Lietuvos pražūčiai.

Prasidedant jau atviram bolševikų bruzdėjimui, mes savo pasiryžimu apgynėme Lietuvos nepriklausomybės likimą.

Bet mes negalime įstatyti valdžion tų žmonių, kurie pastūmė Lietuvą į mirtiną pavojų.

Tamsta gerai žinai šį pavojų, nes Tamstai teko didžiausiu to pavojaus metu stovėti besikuriančios nepriklausomos Lietuvos priešakyje.

Todėl, tikėdami Tamstos pasišventimu ir Lietuvos meile, mes vardu visos kariuomenės, kuri kūrė ir gynė Lietuvą, nuolankiai prašome pasiaukoti tėvynės labui ir sutikti, stojus tautos priešakyje, kaipo valstybės vadas, išvesti ją iš dabartinės sunkios padėties.

Iš savo pusės, vardu visų brolių, žuvusių už tėvynės laisvę, iškilmingai pasižadame klausyti tos valdžios, kurią Tamsta rasi reikalinga sudaryti.

1926 m. gruodžio mėn. 17 d., Kaunas

Laikinosios karo valdžios vardu gener. štabo majoras Plechavičius

*„Rytas", 1926 m. gruodžio 18 d., Nr. 285.*

*311. 1926 m. gruodžio 17 d. — Ministro pirmininko M. Šleževičiaus raštas respublikos prezidentui K. Griniui dėl Ministrų kabineto atsistatydinimo.*

Pasirėmęs Lietuvos valstybės konstitucijos § 47 ir Ministerių kabineto nutarimu iš šių 1926 m. gruodžio m. 17 d., šiuo turiu aukštos garbės pristatyti Tamstai mano Ministerių kabineto atsistatydinimą.

Kaunas, 1926 m. gruodžio mėn. 17 d.
10 val. 15 min. vakarą

M. Sleževičius
Min. pirmininkas

Dalyvavo posėdyje: V. Požela, vidaus reikalų ministeris, pulk. leit. J. Papečkys, krašto ap. min., V. Čepinskis, švietimo ministeris, Dr. J. Krikščiūnas, žem. ūkio ministeris, M. Sleževičius.

*„Trimitas", 1926 m., Nr. 50.*

*312. 1926 m. gruodžio 17 d. — Respublikos prezidento K. Griniaus raštas ministrui pirmininkui M. Sleževičiui dėl Ministrų kabineto atsistatydinimo priėmimo.*

Pasirėmęs Lietuvos valstybės konstitucija (§ 47), priimu Tamstos pristatytą raštu iš š. m. gruodžio mėn. 17 d. atsistatydinimą — Tamstos kaip ministerio pirmininko ir Tamstos sudaryto Ministerių kabineto.

Grinius
Respublikos prezidentas
M. Sleževičius
Ministeris pirmininkas

*„Vyriausybės žinios", 1926 m. gruodžio 22 d., Nr. 241.*

*309. 1926 m. gruodžio 17 d. — A. Smetonos sutikimas būti diktatoriumi.*

Lietuvos karžygiai!

Su didele širdgėla skaičiau Jūsų raštą.

Pavojus, kurį Jūs nurodote, buvo valdžiai tiksliai žinomas. Daug kartų ir visais būdais ji buvo įspėjama.

Lietuva atsidūrė kryžkelyje, kuris buvo visai tautai aiškus, bet, deja, ne vyriausybei.

Susipažinęs su įvykiais, kreipiausi į respublikos prezidentą d-rą Grinių, nurodydamas, kokia gali būti išeitis iš susidariusios padėties.

Bet su dideliu skausmu turiu nustatyti, kad jisai nesiteikė įvertinti padėties rimtumo.

Mano, kaip ir kiekvieno lietuvio, yra šventa pareiga ginti Lietuvos valstybę ir tautą šiuo tragiškiausiu jos gyvenimo metu.

Todėl, pildydamas šią pareigą, pasiryžau priimti uždedamą man šią svarbią naštą ir, pasiėmęs valstybės vado pareigas, eiti jas tol, kol pati tauta, teisėtu keliu pašaukta, išves kraštą iš susidariusios padėties.

Sunkių bendrų su tavimi — Lietuvos kariuomene 1918—1920 m. kovų atminimas duoda man gilaus įsitikinimo, kad Jūsų pasišventimas tėvynės motinos gerovei liko tas pats ir Jūsų pažadas padės įveikti visas Lietuvos priešų žabangas.

A. Smetona

1926 m. gruodžio mėn. 17 d., Kaune

*„Rytas", 1926 m. gruodžio 18 d., Nr. 285.*

*313. 1926 m. gruodžio 17 d. — A. Voldemaro vyriausybės sudarymo aktai.*

Pasirėmęs Lietuvos valstybės konstitucijos § 47, kviečiu tamstą būti ministeriu pirmininku ir pavedu tamstai sudaryti Ministerių kabinetą.

Grinius
Respublikos prezidentas
M. Sleževičius
Ministeris pirmininkas

Pasirėmęs Lietuvos valstybės konstitucija (§ 47), tvirtinu Tamstos sudarytąjį ir šių metų gruodžio mėn. 17 d. pristatytą Ministerių kabinetą šioje sudėtyje:

1. Ministerį pirmininką ir užsienio reikalų ministerį Augustiną Voldemarą, profesorių, Lietuvos seimo atstovą, 2. finansų ministerį d-rą Petrą Karvelį, Lietuvos seimo atstovą, 3. vidaus reikalų ministerį pulkininką leitenantą Igną Musteikį, 4. krašto apsaugos ministerį pulkininką leitenantą Antaną Merkį, 5. švietimo ministerį d-rą Leoną Bistrą, Lietuvos seimo atstovą, 6. žemės ūkio ministerį agronomą Joną Aleksą, Lietuvos seimo atstovą, 7. susisiekimo ministerį inžinierių Juozą Jankevičių 8. teisingumo ministerį teisininką Stasį Šilingą.

Kaunas, 1926 m. gruodžio mėn. 17 d.

Grinius
Respublikos prezidentas
Profesorius A. Voldemaras
Ministeris pirmininkas

*„Vyriausybės žinios", 1926 m. gruodžio 22 d., Nr. 241.*

*315. 1926 m. gruodžio 19 d. — Pranešimas spaudoje apie procedūrą, kuri vyko po perversmo seime, sudarant mažumos balsais valdžią.*

Vakar, gruodžio mėn. 19 d., 12 val. į seimą renkasi seimo atstovai. Publikos kėdės pilnos.

Visi laukia atvykstant seimo pirmininko d-ro J. Staugaičio. Jis atvyksta tik 2 val.

Posėdyje dalyvauja 42 atstovai, visas dešinysis blokas, ir kai kurie mažumų atstovai. Iš kairiojo bloko, be d-ro Staugaičio, nėra nė vieno atstovo.

Ministerių kabineto ložėse sėdi ministeris pirmininkas prof. A. Voldemaras, teisingumo ministeris p. Šilingas, krašto apsaugos ministeris p. Merkys, kariuomenės vadas gen. Žukauskas.

Diplomatų ložėse sėdi Latvijos pasiuntinys p. Balodis, Estijos pasiuntinys p. Oidermann, vokiečių pasiuntinybės patarėjas p. Freund, norvegų garbės konsulas p. Yčas, švedų konsulas, latvių pasiuntinybei sekretorius, rusų pasiuntinybei antrasis sekretorius ir kit., be jų diplomatų ložėse sėdi p. p. Sidzikauskas ir Saulys.

Publikos visos vietos užimtos. Pilna stačių.

Sekretoriaujant atst. Kinderiui, pirmininkas atidaro posėdį ir perskaito r. prezidento dr. Griniaus atsistatydinimo raštą. Po to pareiškia, kad ir pats prašo rinkti naują seimo pirmininką.

Statomi kandidatai: p. p. Stulginskis, Krupavičius ir Starkus; šie du atsisako. Už Stulginskį paduodamos 33 korčiukės ir 8 tuščios. Naujas seimo pirmininkas, buv. r. prezidentas p. Stulginskis užima pirmininko vietą ir prašo rinkti respublikos prezidentą.

Respublikos prezidentu 38 balsais (2 korčiuk. tuščios ir 2 susilaikė) išrenkamas p. Antanas Smetona. Salėje kyla galingas nepaliaująs valio.

Į posėdžių salę įeina J. E. arkivyskupas Skvireckas ir kan. Saulys, čia pat atliekama r. prezidento priesaikos ceremonija. Karininkų garbės sargyba laiko valstybinę vėliavą.

Po priesaikos giedamas Lietuvos himnas. Nutilus garsams, prezidentui keliamos dideliausios ovacijos.

Po to seimas savo II sesiją baigia. Naujos sesijos pirmasai posėdis skiriamas tą pat dieną 3 v. 30 m. p. p. Posėdžiui pasibaigus, seimo nariai sveikina r. prezidentą.

Iš seimo, garbės sargybos lydimas, r. prezidentas vyksta į prezidento rūmus. Susirinkusi minia prezidentui kelia ovaciją.

III-sios sesijos I-sis posėdis pradedamas 3 v. 30 m. Darbų tvarkoje prezidiumo rinkimai. Posėdyje dalyvauja 37 atstovai, jų tarpe p. p. dr. Staugaitis (vl) ir Toliušis (vl).

Naujo prezidiumo sudėtis:

Pirmininkas p. A. Stulginskis (paduota 33 korč.; 30 už p. Stulginskį ir 3 tuščios).

I vicepirmininkas p. M. Krupavičius (paduota 33 korč.; 28 už p. Krupavičių ir 5 tuščios).

II vicepirmininkas p. K. Ambrozaitis (paduota 32 korč.; 28 už p. Ambrozaitį ir 4 tušč.).

I sekretorius p. J. Masiliūnas (paduota 36 korč.; 29 už p. Masiliūną, 4 už p. Kinderį ir 3 tušč.).

II sekretorius p. P. Jočys (paduota 31 korč.; 16 už p. Jočį, 9 už p. Ladygienę, 1 už p. Milbrecht ir 5 tušč.).

Posėdis baigiamas. Kitas šaukiamas atskirais pakvietimais.

Bus daugiau.

---

Lithuanian Athletic Union of North America

Br. Keturakis

## SPORTINĖS ŠEIMOS SUJUDIMAS

Lapkričio mėn. 20–21 dienomis Toronte įvyko Šiaurės Amerikos Lietuvių Fizinio Auklėjimo ir Sporto Sąjungos metinis atstovų suvažiavimas. Didelis dalyvių skaičius, net 35, palyginus 1975 m. vos 11-ka, aiškiai kalba apie susirūpinimą ir pagyvinimą S-gos veiklos.

S-gos padaliniuose susitelkę arti pilno tūkstančio jauno ir veržlaus prieauglio, kurio aktyvioji veikla grindžiama tautinių ir sportinių /varžybinis pradas/ pasireiškimu, daug kuo skiriasi nuo kitų jaunimo sambūrių savo ypatingais paskirties užmojais, kur aktyvumas sportinėje srityje tarnauja asmens auklėjimui, sklepiant tautinius aspektus ir sporto ideologinius pagrindus, siejant su olimpinių tikslų palaikymu. Dabarties gyvenimo aplinka, kurioje daug vertingų idėjų nuslopina kasdieniai neigiami reiškiniai, kai žmoniškumo ir religijos paskirtis nuvertinama, sporto jungtinės jėgos ir teisingoji linkmė įgauna didžiulę atsvarą visų blogybių išlyginimui. Šitokioje aplinkoje sporto atstovai stengėsi įžvelgti esančius trūkumus, ypatingai atydžiai svarstydami drausmės pažangas, nors ir retkarčiais pasitaikančias, bet jau viešai žinomas.

Pagrindinis atstovų pritarimas būsimiems 1978 metų pasaulio lietuvių sportiniams žaidimams, apie kuriuos jau pavasario metu taip pat Toronto Centro V-bos p-kas Pranas Berneckas trumpai apibudino šios idėjos įgyvendinimo būtinumą, bus didžiausių istorinių įvykių mūsų išeivijos sporto gyvenime. Apie tai dar teks daugelį kartų išsamiai pasisakyti, nagrinėjant paskirtas organizavimo sritis, todėl čia, bent aiškesnėmis apybraižomis peržvelkime iš to nutarimo išplaukiančius įsipareigojimus.

Nepilnų dvejų metų laikotarpis užkrauna didžiulį pasiruošimą ir atsakomybę būsimiems dalyviams. Kai visuomeninė parama jau dabar pradeda telkti finansinius išteklius, kai pritarimas visų sporto dalinių - Pietų Amerikos sportininkų, vietos sporto talkininkų ir rėmėjų - yra palankus, tai ir mūsų treniruočių planingas krūvis ir šiam įvykiui atžymėti varžybinis bei rungtyninis lygis, bus gyvuoju egzaminu: ar įdėtas organizacijų triūsas ir visų lietuvių sudėtos viltys tikrai pateisins sportininkų atsiektais rezultatais.

Tai būtų sportinio valdymens pirmaeilė išraiška. Tautiniu atstovai nuoširdžiai padėkogi požiūriu, bent iš dabartiesjo ir gana šauniai sugiedojo sąlygų sprendžiant, vis "Ilgiausių Metų". sporto vienetai, būsimieji S-gos Centro V-bos p-kas aktoriai - kovų dalyviai, jų p. Berneckas, ant kurio pepalydovai ir kiti šiam kil- pečių /įskaitant artimiausius nam judėjimui priskirti as- padėjėjus Banelį ir S. Dargį/ menys, turi pramokti kiek gulį visas suvažiavimo svogalint geriau lietuvių kalbą, ris, ypatingai 1978 m. žaidimažiausiai nors tuos termi- mų pristatymas, bent šio nus ir sąlygas, kas rišasi meto apskaičiavimais, plius su varžybine mintimi. Yra įvairių klausimų - paslėpimų dar nemažai laiko, kad šei- būtinas paaiškinimas, kas mos aplinkoje tas brangus rišasi su S-gos statusu ir atlietuviškas žodis turi įgauti sakomybe, atrodo, geral ir artimesnį bendravimą savų- pagrįstai veikė.

jų tarpe, pažymint tautiškumo tęstinumą. Tą mintį čia tvirtus ir aktyvius pastrodymo, nors sportininkų papildomą pasitikėjimą ir ellės kelis kartus pasikeltė, pagyrė už darbštumą. bet nusiskundimai žymesnėj Linkėtina visiems sėkmūsų spaudoj, ar pagrįsti mingų darbų, tada ir 1978 m. priekaištai iš aukštesnių žaidimai turės pasisekimą.

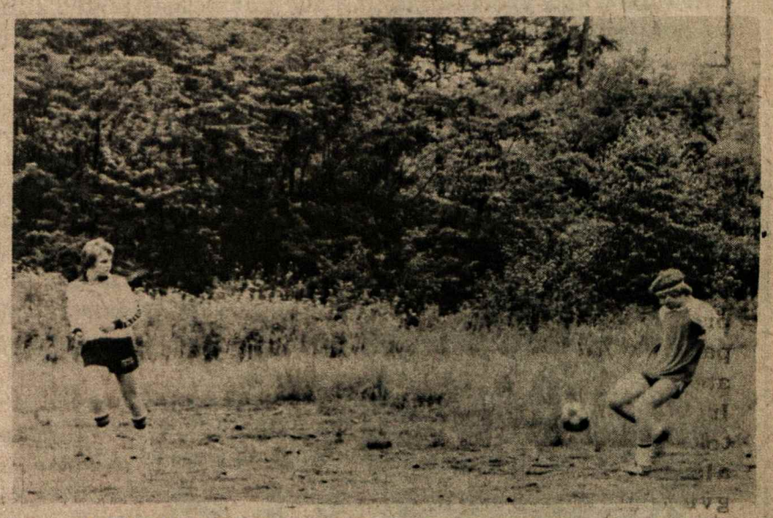

Montrealio "Tauro" jaunieji Murauskas ir Piečaitis praktikuojasi futbolą. (nuotrauka D. Mališkos)

Mūsų visuomenės darbuotoją, kurių net keletas Toronte/rašančiam šiuos žodžius/ apie tai primins, randa mažiausio pasitelkimo visuose lietuviškos veiklos sluoksniuose.

Grįžtant prie suvažiavimo eigos tolau, tenka pažymėti, kad S-gos paskirų sporto šakų vadovai uoliai svarstė rungtynių metinį ir apygardinį planą, arčiau gvildendami realius, atsižvelgdami į realias aplinkybes. Pastebėtini nedatekliai, kaip daugumas atstovų pagrįstai nurodė, stabdo dažnesnį rungtyniavimą, nes kai kurios vietovės, kaip New Yorkas, Torontas išpleša nemažas sumas, o padalinių įplaukos labai apribotos ir kuklios. Čia yra būtina bent 3000-4000 kasmetinė parama iš atitinkamų fondų, tikrausiai padidins didesnį aktyviųjų skaičių. Tikrai, įvertinant Sąjungos darbus, nors ir ne visais, kiekvienais metais, sportininkai to užsitarnavo.

Kai kurie nesklandumai vidaus gyvenime turi būti skubiai išlyginti.

Aplamai atstovai daugumoje visi buvo įžvalgūs dienotvarkės svarstybose, parodė gyvą norą S-gos gyvenimą labiau praturtinti darbštumu ir artimu kooperavimu.

Prisikėlimo parapijos klebono, pranciškono tėvo Augustino Simanavičiaus invokacija, kaip nauja ir istorinė įtarpa į suvažiavimo eigą su būdingu linkėjimu: "Dieve apšviesk mūsų protus ir laimink mūsų darbus" - dvasinių ir moralinių nuteikimu, pažadino mūsų įsipareigojimų svarbumą.

Tikrai judrių judesių ir iškilmingai drąsių ir reikšmingų linkėjimų pareiškė tėvo Augustino brolis Robertas Simanavičius, Kanados Lietuvių Bendruomenės Krašto V-bos p-kas.

Jauki aplinka Lietuvių Namuose su lietuviškais pietumis, kurių mecenatas buvo Jurgis Strazdas, tą dieną švenčiantis 70 m. gimtadienį, dar arčiau suglaudino, praskaidrino lietuvių tautinę šilumą. Gerb. J. Strazdui

# KULTŪRINIS PUSLAPIS

Vincas Mykolaitis - Putinas

**RŪPINTOJĖLIS**

DIEVULI MANO, KAS PER ŠVIESIOS NAKTYS !
IR KAS PLAČIŲ PADANGIŲ PER AUKŠTUMAS !
O ŽVAIGŽDĖS, ŽVAIGŽDĖS! DIDELĖS IR MAŽOS
TAIP SPINDI, NET GRAUDU , DIEVULI MANO.

IŠEISIU, SAU TARIAU, ANT LYGAUS KELIO:
ANT LYGAUS KELIO TAI VALIA VALUŽĖ,
ANT LYGAUS KELIO ŠVIESIĄJĄ NAKTUŽĘ
TAI TIK JAUNAM PLAČIAS DŪMAS DŪMOTI.

BET KAM GI TU, BUDRUS DIEVULI MANO,
PRIE LYGAUS KELIO RŪPESTĖLIU RYMAI ?
PRIE LYGAUS KELIO, KUR VARGŲ VARGELIAI
VIENI PER DIENĄ DŪSAUDAMI VAIKŠTO.

DIEVULI MANO, ARGI MŪSŲ GODOS
TAVE PRIE KELIO IŠ DANGAUS ATPRAŠĖ,
AR GAL TOS ŠVIESIOS RUDENIO NAKTUŽĖS
TAVE IŠ MŪSŲ ŽEMĖS IŠSAPNAVO ?

PRIIMKI GI MANE, BUDRUS RŪPINTOJĖLI,
PRIE LYGAUS KELIO ŠIĄNAKT PADŪMOTI. -
O KAD AUKŠTAM DANGUJ TOS ŠVIESIOS ŽVAIGŽDĖS
TAIP SPINDI, NET GRAUDU, DIEVULI MANO.

Vytautas Mačernis

**IŠ ŽIEMOS SONETŲ**

VAKAROPI MĖLYNO DANGAUS LEDU
SAULĖ RIEDA, KAIP VARINĖ MONETA.
AŠ KALNAIS, DAUBOM PAŠLIŪŽOMIS SKLENDU,
HORIZONTE GRIMZTANT, GAL PAGAUSIU JĄ.

AŠ PADĖSIU SAU ANT DELNO JĄ TADA
IR IŠKĖLĘS TAIP LAIKYSIU VIRŠ GALVOS.
ŽEMĖ VĖL, TARYTUM, NUOTAKA BALTA,
PAPUOŠTA SAULĖLYDŽIO ŽIEDAIS ŽĖRUOS.

AŠ LAUKAIS TIESIOG Į VAKARUS SKLENDU,
BET PAVYT GREITUOLĖS SAULĖS NEGALIU.
JI NURIEDA, KAIP VARINĖ MONETA.

AK, PUSNYNUOSE TIKRAI NERASIU JOS...
BET KO MĖNUO, KAI GRĮŽTU AŠ ATGALIOS,
ŽIŪRI Į MANE SU PAŠAIPA KEISTA ?

**ŠIS TAS ŠVENTĖMS:**

Malonu Kalėdų atostogų metu, lauke siaučiant šiaurės vėjams, susirietus skaityti knygą. Ir televizija to malonumo negali atstoti, nes tavo vaizduotė, skaitant, pagamina neblogesnę televiziją ir tu pasidarai kamera ir režisorius, ir dar-o stebūklas - tuo, kuris viską tą mato ir jaučia, ir supranta...

Štai ištrauka iš Švietimo Tarybos premijuoto leidinio DU DRAUGAI, apysaka jaunimui, parašyta V. Frankienės - Vaitkevičienes. Viršelis ir iliustracijos D. Stončiūtės -Kuolienės, spausdino Draugo spaustuvė 1976 m. Kaina $ 4.-

**S K R Y B Ė L Ė**

Tuo metu apačioje pasigirdo triukšmas ir bėgimas laiptais. Į Lino kambarį įpuolė Vidas šaukdamas:

-Paslėpkit mane! Mama atsiveja, gausiu mušti !Gausiu !- ir, nieko nelaukęs, įsmuko į atdarą rūbinę, užsistumdamas duris.

Iš apačios pasigirdo Vido motinos balsas:

-Vidai, Vidai, žinau, kad esi čia. Tuoj lipk žemyn.

Linas su mama nuskubėjo apačion. Čia jie pamatė visą nuo pykčio išraudusią Vido motiną. Ji laikė rankoje į kepurę panašų daiktą, ant kurio kur-ne -kur kabojo keli pūkai ar plunksnos.

-Žiūrėk, ką tas nenaudėlis Vidas padarė iš mano gražiausios velykinės skrybėlės. Buvo apsiūta brangiomis, spalvotomis plunksnomis. Nurovė, nukarpė, nuplėšė jas.

-Dabar ji panaši į paukščiuko lizdą, - įsiterpė Rita, kraipydama galvą.

-Bėk, mažyte, esu supykusi. Neerzink manes! - pasakė Vido mama, o Linas patraukė Ritą už rankos liepdamas nesikišti, kur nereikia, bet vos išlaikė neprasijuokęs.

-Kur jis, tas biaurus neklaužada ?!... Mačiau čia įbėgantį. Gaus dabar tokią bausmę, kad atsimins visą gyvenimą. Neleisiu į stovyklą ir išpersiu kailį, tai žinos, kaip tšdaigas daryti, - kraščiavosi, barėsi Vido mama.

-Nurimkite ir sėskite, - prašė, ją sodindama, Lino mama. - Nepykite. Argi jis nepasakojo jums apie paukščio sparnus ir neprašė jiems padaryti plunksnų?

-Kalbėjo, kad būsiąs paukščiu laužo pasirodyme ir kad Giedrė daro jam sparnus. Iš ko daro, nesiteiravau. Nepasisakė, biaurybė, kad mano brangiausią skrybėlę suardė. Kur jis? Vidai!- vėl ėmė šaukti piktai. - Vidai !

-Ponia Aukštuoliene, prašau į valgomąjį, pasitarsime, o tada nubausite Vidą, jis nepabėgs, eime, - prašė Lino motina, jau įvesdama ją į valgomąjį ir uždarydama duris.

Linas nubėgo į savo kambarį, o iš paskos nukiūtino Rita. Įbėgęs atidarė rūbinę ir traukte ištraukė Vidą. Visas suprakaitavęs ir išsigandęs, Vidas kartojo:

-Nebeleis į stovyklą, jau tikrai neleis! Ir dar muš, ir..

-Nurimk, mano mama įsivedė tavąją į valgomąjį kambarį pasikalbėjimui. Tai jau nebijok - bausmė sumažės perpus. Taip visada būna, kai mes ką padarome negero ir tėtė dėl to labai supyksta. Bet kai su juo mama slapta pasišneka, jis jau tada nuolaidesnis.

-Muš, vis tiek tave muš, ir neleis į stovyklą, - įsiterpė Rita. - Girdėjau, kaip ji sakė.

-O tu nutilk ir bėk pas Pūgą, arba varlių pažiūrėti, pasakė įėjusi Giedrė.

-Neisiu, nes man įdomu, kas bus ?- pasakė mažoji ir paliko stovėti prie durų.

-Vidai, lipdydama prie sparnų plunksnas, mačiau, kad jos nuo brangios moteriškos skrybėlės. Nesakei, iš kur gavai, maniau, kad mama tau davė. Nebūčiau dariusi, jei būčiau žinojusi, ką padarei. Ir man dėl to nemalonu...Eik ir atsiprašyk mamą, - patarė Giedrė.

-Vidai, ateik greičiau!- pasigirdo vėl jo motinos šaukimas.

Labai nedrąsiai, lydimas Lino, Giedrės ir Ritos, jis nulipo žemyn ir pamažu priėjo prie mamos.

-Nevažiuosi į stovyklą, ir visą savaitę uždraudžiu žiūrėti televizijos, - pasakė ji.

-Dovanok mam, tik šį kartą. Prašau, leisk į stovyklą. Galėsiu ir dvi, ir tris savaites nežiūrėti televizijos, tik leisk važiuoti stovyklauti. Dovanok, mama, -gailiai šaukė Vidas.

-Nepykite, leiskite jį į stovyklą-prašė visi paeiliui.

-Na, gerai, atleisiu šį kartą. Galėsi važiuoti. Padėkok visiems, kad tave užtarė, bet sugrįžęs bausmę atliksi:televizijos nežiūrėsi, kiek bus paskirta.

-Ačiū, mama! Pasižadu ir dar prižiūrėsiu Rimutį, kada tik tu norėsi.

-Ačiū, ponia Aukštuoliene, nes be paukščio mūsų Briedžių skiltis ir vėl nepasižymėtų laužuose, -padėkojo Linas.

-Aš niekados nieko neimsiu nesiklausęs, tik nebepyk daugiau , mama, - ir vėl atsiliepė Vidas.

-Na, jau gerai. Einam dabar namo. Atsiprašau, kad jums tiek triukšmo ir nemalonumų padariau. Bėda su tuo mano sūneliu: neklauso ir įvairiausių netikėtų pokštų pridaro, - jau išeidama liūdnai kalbėjo Vido mama.

Visi buvo patenkinti, kad pavyko permaldauti Vido motiną. Dabar jis galės važiuoti į stovyklą.

-Kvailas Vidas: galėjo praardyti pagalvę ir būtų turėjęs plunksnų, kiek tik nori, ir nebūtų barti gavęs, - rimtai svarstė Rita.

Visi gardžiai juokėsi. Juokėsi ir Pūga kitame kambaryje, vis tarpais šaukdama:

-Rita, Rita! Pūga gera !

Rita nubėgo pas papūgėlę.

IŠ:

**ŠIMTAS ŽAIDIMŲ DIDELIEMS IR MAŽIEMS**

Vida Augulytė Juozas Plačas.

Išleido LB Švietimo Taryba, 1976 m. Chicaga, JAV. . Kaina $ 2. Joje randame 106 žaidimus, paprastai , aiškiai surašytus įvairaus amžiaus žaidėjams . Labai naudinga ir vertinga knyga mokytojams, tėvams vadovams.

Reikia turėti popieriaus ir pieštukų. Parenkama viena pagrindinė raidė. Kiekvienas žaidėjas stengiasi sudaryti kuo ilgiausius "laiptelius" iš žodžių, prasidedančių pasirinktąja raide. Laimi žaidėjas, per nustatytą laiką sudaręs ilgiausius "laiptelius". Vietoj laiptelių galima sudaryti piramidę. Žaidžiant jaunesniems žaidėjams galima nereikalauti, kad kiekvienas žodis prasidėtų ta pačia raide.

| pavyzdys : laipteliai | piramidė: |
|---|---|
| A | A |
| Ak | Arė |
| Ada | Aidas |
| Avis | Akiniai |
| Angis | Abejingas |
| Avilys | Automobilis |
| Amerika ir t.t. | Aštuoniakampė ir t.t. |

# PAŽINKIME PRAEITĮ !

P A T R I J O T I N I S K A R A S
/ SOVIETŲ VERSIJA. Paruošė J. J. /

Sovietai po kokių 30 metų po karo /1974 m./, išleido knygą anglų kalba apie II-ąjį Pasaulinį Karą, kurioje daugiau paliečiams vokiečių-bolševikų karas. Knyga angliškai vadinasi- Great Patriotic War of The Soviet Union.

Jei rusams jis buvo patriotinis karas, tai rusų pavergtoms tautoms kovojant-jis buvo vadinamas rusų antipatriotiniu... Kas yra Sovietų Sąjunga? Tai yra Rusija su jos pavergtais kraštais. Tas karas vyko tarp Vokietijos ir Rusijos, o gal geriau pasakius, tarp vokiečių ir bolševikų, nes dabartinę Rusiją ir jos pavergtus kraštus tebevaldo bolševikai, o ne menševikai. Tiesa, rusai žodžio "bolševikai"jau privengia, nes ir raudonojoje Rusijoje yra daug milijonierių- buožių, o bolševikai privalo naikinti buožes. Dabartinės Rusijos buožės turtus įsigijo iš valstybės iždo, kurį papildo milijonai vergų.

Prancūzijoje yra leidžiamas žurnalas "Milliard", skirtas milijonieriams. Kadangi dabartinėje Rusijoje tikras milijonierių skaičius nežinomas, tai tas žurnalas siuntinėjamas į Maskvą politbiūro nariams, nes jie jau tikrai yra milijonieriai /"E. L." 1976. VIII. 3, nr. 30, I p./.

Toje sovietų išleistoje knygoje vienas didelis trūkumas, - bolševikai neduoda žinių apie savo karinius nuostolius, nors kai kurie yra visam pasauliui žinomi. Jie tebesilaiko Stalino nuostato, kad vokiečiai į nelaisvę nebuvo paėmę nė vieno bolševikų kario. Tas žymiai numuša knygos vertę- kad ir duodamais daviniais nebegalima tikėti . Taip pat jie visai nemini, kad gavo m i l ž i n i š k ą ekonominę paramą iš JAV-bių.

Aprašyti šią knygą, kad ir apybraižos formoje, būtų perplatus darbas, nes joje perdaug komunistinės propagandos, nor kai kas yra ir naudinga bei verta žinoti.

K a r o p r a d ž i a

Bolševikai sako, kad vokiečiai 1941 m. birželio mėnesį turėjo 8, 5 mil. karių, kurių 77% sutraukė į Rytų frontą. Tiesa, bolševikai prisipažįsta, kad jie 1939 m. rugsėjo m. 17 d. iš užnugario puolė Lenkiją ir užimtus kraštus inkorporavo į Ukrainą ir Gudiją. Kad vokiečiai nenuskriaustų Pabaltijo valstybių, bolševikai ir jas užėmė ir įjungė į savo kraštą. Tik čia bolševikai labai ciniškai meluoja. Jie nekalba, kad jie Pabaltįjį okupavo 1940 m. birželio mėn. 15-17 dienomis, bet aiškina, kad tuose kraštuose įvykę sukilimai, perversmai ir naujos tų kraštų vyriausybės/seimai/ paprašę jas priimti į Maskvos globą. Kaip tada begalima tikėti kitais tos knygos daviniais? Net ir vienas rusas išsireiškė: "bolševikai nebūtų bolševikais, jei jie nemeluotų"...

Kai bolševikai okupavo Pabaltijo valstybes, jie panoro apkarpyti ir Suomiją. Bet ta pasipriešino. Tuomet bolševikai ją puolė, tikėdamiesi per 3 dienas sutvarkyti. Suomiją, tačiau, nugalėjo tik per 4 mėnesius, nors žmonių santykis buvo 1:50 rusų naudai. Kai Suomija buvo apiplėšta, bolševikai sako, kad jie vėl atstatė gerus kaimyninius santykius. Išeina, kad tik bolševikai gali pavergti ar apiplėšti kitus kraštus ir kad jie visuomet yra teisūs. Daug kam kilo klausimas, kodėl Suomijos seimas nepaprašė "globos"?

1940 m. birželio 28 d. bolševikai iš Rumunijos atplėšė Besarabiją ir Š. Bukoviną. Iš pirmosios padarė Moldavijos respubliją , o iš Š. Bukovinos- dalį Ukrainos. Bolševikai dejavo, kad, okupavus Pabaltįjį, jų valstybinės sienos nusitęsė toliau į vakarus 350 km ir apsunkino tiekimą. Betgi bolševikai tuojau pradėjo daryti prie Vokietijos pasienio įtvirtinimus. Prie įtvirtinimo darbų dirbo apie 140.000 darbininkų, kurių dauguma buvo kolchozniкai iš Rusijos gilumos.

Besigirdami savo karo pramone, bolševikai sako, kad jie jau 1931 m. pasigamino: lėktuvų-860, patrankų- 5000, šautuvų- 1,1 mil. Jie ginklavosi per 20 metų, bet taip neapsiginklavo, kaip vokiečiai per 5 metus. Kai prasidėjo vokiečių- bolševikų karas, bolševikų frontas pabiro kaip šipuliai, nes bolševikai neturėjo pakankamai ginklų, aprangos, apavo, maisto. Pirmomis karo dienomis bolševikai šaukėsi JAV ir Anglijos pagalbos, nors iki to karo pradžios bolševikams Amerika buvo priešas nr.1.

Bolševikai mini, kad jie turėjo gabių karininkų: Tuchachevsky, Uborevich, Yegorov, Yakir ir eilę kitų, kurie buvo numatę gerų karo planų konflikto su vokiečiais atveju. Bet Stalinas i š ž u d ė a p i e 75.000 k a r i n i n k ų, jų skaičiuje ir minėtus generolus. Tada bolševikai griebėsi paruošti naujų karininkų ir per 6 mėnesius paruošė 192.000. Bet ir tie fronte padėties neatstatė. Stalinas šaudė savo generolus /pav. Pavlov/, kad jie nesugebėjo sulaikyti vokiečių, nors vyriausias buvo pats Stalinas su štabo viršininku gen. Žukovu./ Hitleris dėl nesėkmių fronte savo generolų nešaudė/.

Bolševikai sako, kad jų žemės ūkis stovėjo aukštai. 1941 m. jie turėjo: kolchozų- 236900, sovchozų-4159, traktorių stočių-7069 su 684.000 traktorių, 182.000 kombainų ir 228.000 sunkvežimių. Bet tas geras žemės ūkis greitai sugriuvo ir savo armijos tinkamai neaprūpino.

Taip pat bolševikai turėjo kariniai parengto jaunimo: komsomolų- 10 mil . irOsiaviakim-13 mil. Bolševikai kariuomenėje turėjo komunistų kiekviename būryje, nors jie patys sako, kad pirmieji 3.000 komunistų į frontą buvo pasiųsti tik 1942 m. vasarą, kada vokiečiai jau buvo prie Stalingrado. Bolševikai labai ilgai vykdė mobilizaciją- 16 mėnesių.

Gal nuostabiausia, kad tas karas bedieviams bolševikams tapo "šventu" karu, o Stalinas įsakė provoslavų popams atlaikyti ta intencija pamaldas. Pirmą karo dieną Stalinas gavo galvos sukrėtimą ir vienuoliką dienų praleido savo vasarvietėje prie Maskvos. Apie pirmą karo dieną bolševikai rašo: "Kai vokiečiai puolė mūsų fortifikacijas, kuriose buvo kuopos ar batalijono dydžio įgulos, mūsų divizijos toliau nuo pasienio atlikinėjo apmokymo programą. Mesų artilerija, toli nuo savo štabų, atlikinėjo šaudymo pratimus..."

Pirmą karo dieną buvo suskaldytos ir iš dalies apsuptos dvi bolševikų armijos Lietuvoje: 8-ji armija Žemaitijoje ir 11-ji armija Suvalkijoje. Kai kurie vokiečių šarvuočių daliniai pirmą karo dieną nužygiavo 60 km

/bus daugiau/

NEPRIKLAUSOMA LIETUVA

# Linksmų Kalėdų ir laimingų Naujų Metų linki:

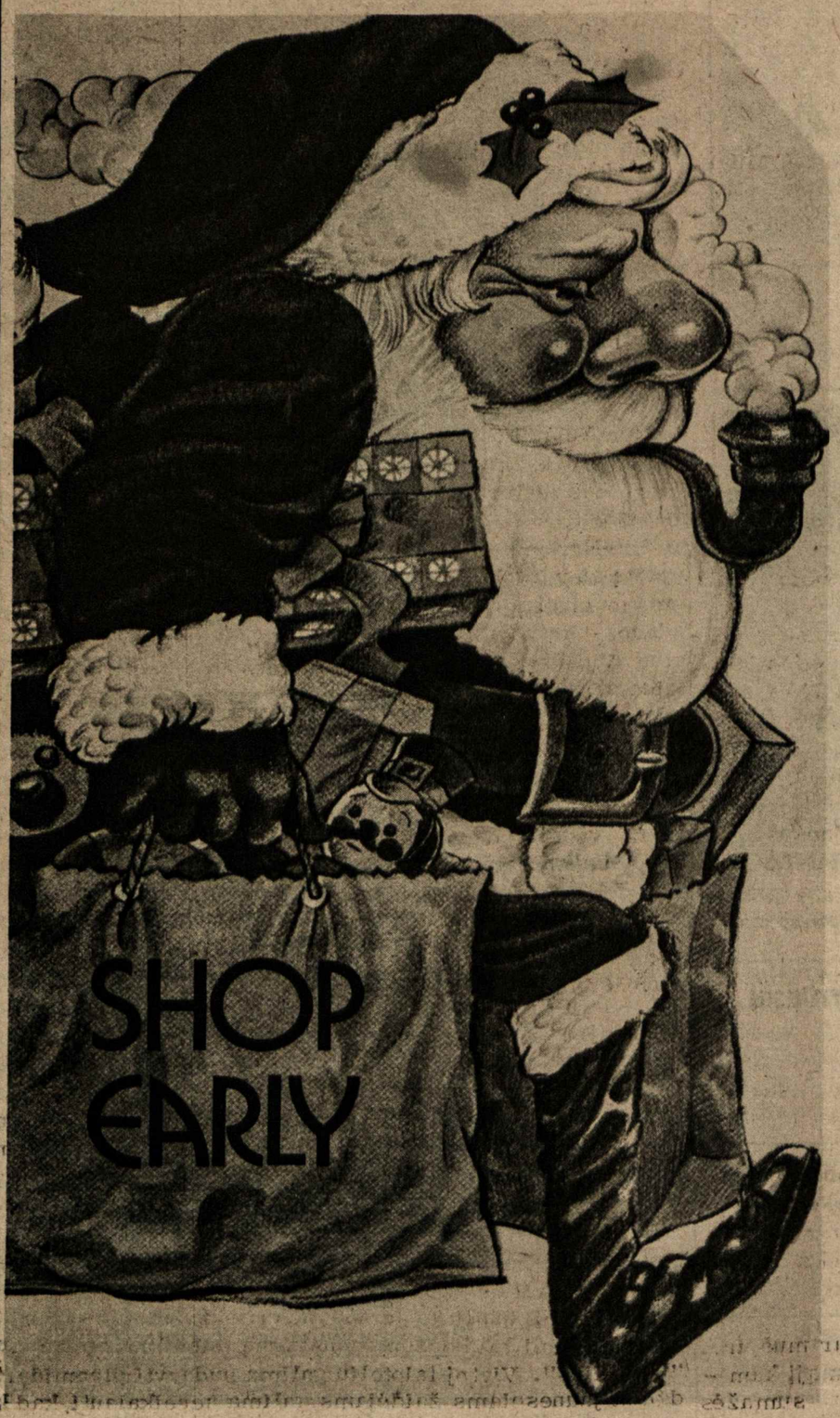


**Kalėdų naktis Lietuvoje**

Naktis ir viskas glūdi;
Namie visi užsnūdę.
Palangėj uosis stuokso,
Danguj žvaigždutės spinkso,
Laukai balti, kaip drobė,
Sapnai viską apgobę...
Nuo karščio pečius traška;
Nuo šalčio tvoros braška.
Klaikioj nakties tyloje,
Tingiai šuva suloja.
Tik upė savo bėgio,
Ir laikas, nepajėgia
Pakeisti, — tai ir bėga, —
Ir seka savo vagą...

Naktis,—šarmuojas plienas.
Naktis; ant stalo šienas.
Naktis... Praeina kūčios,
Ir pilvas pilnas pučias, —
Jau kyla sumišimas;
Ir žuvys ir miešimas
Ir kleckai ir kisielius
Nerimsta, veikia, kelias.
Ir turčius ir vargdienis,
Po kūčių vakarienės —
Liuosai atmetęs galvą,
Aukštyn išvertęs pilvą —
Užmigo, ilsis, tunka.
Visiems visko pakanka...
Naktis; rytoj kalėdos,
Visų bus linksmas veidas.
Iš ryto ant rarotų
Visi skubės važiuotų.
Bažnyčioj degs daug žvakių.
Mergaičių žydraakių
Skrabės šilkų skarelės;
Bernams varvės net seilės...
Smagiai duduos vargonai;
Palei altorių ponai
Ir ponios, kaip sustingę
Stovės. O neturtingi
Klūpės, maldaus ant kelių;
Lauke bus daug važėlių...

Naktis, rytoj tai puotos!
Ir lūpos bus taukuotos,
Ir rankos išsitepę;
Per visą naktį kepę
Skilandžiai, dešros kumpis
Reikės nemniot. Papumpęs
Bus pilvas. Žais jaunimas;
Visur juokai, ūžimas...
Javai senai iškulta;
Linai taip pat išminta.
Linksmi bus samdininkai;
Linksmi bus ūkininkai.
Jau metai arti galo;
Alga, dalia ant stalo.

Nadas Rastenis —

---

ŠV. KALĖDŲ IR NAUJŲ METŲ PROGA SVEIKINAME VISUS KANADOS LIETUVIUS, KRAŠTO TARYBOS ATSTOVUS, KANADOS LIETUVIŲ BENDRUOMENĖS APYLINKIŲ VALDYBAS, SAVO BROLIUS IR SESERIS PAVERGTOJE TĖVYNĖJE IR VISUS LIETUVIUS LAISVAJAME PASAULYJE, LINKĖDAMI RYŽTO IR IŠTVERMĖS KOVOJE UŽ TĖVYNĖS LAISVĘ IR LIETUVIŠKUMO LIEPSNOS PUOSELĖJIMĄ IŠEIVIJOJE —

KANADOS LIETUVIŲ BENDRUOMENĖS
KRAŠTO VALDYBA

---

KRISTAUS GIMIMO IR NAUJŲ 1977 METŲ PROGA SVEIKINAME VISŲ KANADOS ŠAULIŲ KUOPŲ PIRMININKUS, KUOPŲ VALDYBAS IR VISUS BROLIUS IR SESES ŠAULIUS IR LINKIME DAUG ŠVENTIŠKO DŽIAUGSMO IR LAIMĖS NAUJUOSE METUOSE.

Kanados Šaulių Rinktinės Valdyba

---

Vietoj įprastinų, blizgančių kortelių, linkim čia visiems bičiuliams Montrealyj, švenčių nuotaikos giedrios bei spindulingos, ir Naujųjų Metų nuostabių!

Birutė, Henrikas ir Gintaras Nagiai

---

ŠVENČIŲ PROGA sveikiname visus CFMB radijo klausytojus, klijentus ir dėkojame už dėmesį lietuviškos programos išlaikyme — L. ir V. Stankevičiai

---

*Montrealio Lietuvių Kredito Unija*

LITAS

NUOŠIRDŽIAI SVEIKINA SAVO NARIUS-NARES IR VISUS MONTREALIO LIETUVIUS ŠV. KALĖDŲ IR NAUJŲ METŲ PROGA:

"LITAS" LINKI VISIEMS PAKILIOJE DVASIOJE PERLEISTI DIDŽIĄSIAS METŲ ŠVENTES IR PER 1977 METUS SĖKMINGAI ĮGYVENDINTI SVARBIUOSIUS SAVO LŪKESČIUS.

---

Šventų Kalėdų sulaukus, sveikina klijentus ir visus montrealiečius.

Naujųjų Metų proga linki geros sėkmės kiekvienam!

Dėkoja už pasitikėjimą pavedant apdraudas šiai agentūrai.

Petras Adamonis
Adamonis Insurance Agency Inc.

---

Montrealio Lietuviai!

Šv. Kalėdos tebūna Jums stipresnės vilties gimimo šventė, kad ištvertumėte lietuviškume.

Naujieji Metai teatneša naujo ryžto kiekvienam asmeniui ir organizacijoms lietuviškame darbe.

Šių švenčių metu Jūs savo maldose ir mintyse jungkitės su visais išsklaidytaisiais lietuviais į vieningą Pasaulio Lietuvių Bendruomenę ir su pavergtaisiais broliais Lietuvoje.

KLB Montrealio apylinkės valdyba

---

Džiaugsmo Šv. Kalėdoms ir Viešpaties palaimos 1977 naujiems metams mieliems parapijiečiams ir visiems bičiuliams.

Aušros Vartų parapijos kunigai:
Tėv. J. Kubilius, S.J.
Tėv. J. Aranauskas S. J.
Tėv. S. Kulbis, S. J.
ir parapijos Komitetas

---

KALĖDŲ IR NAUJŲJŲ METŲ proga, sveikiname visus draugus ir pažįstamus, taip pat visus klijentus ir visus lietuvius linkėdami daug džiaugsmo ir laimės.

Ona ir Albertas Norkeliūnai
Montreal Enterprises Reg'd

---

Šv. Kalėdų ir Naujųjų Metų šviesoje už Lietuvos laisvę, žuvusiųjų brolių tėvynės meilės ugnis tebūna švyturiu visiems pasaulyje esantiems sesėms ir broliams šauliams

LK Mindaugo šaulių kuopa

---

KALĖDŲ PALAIMOS IR RAMYBĖS VISIEMS LINKI ŠV. KAZIMIERO PARAPIJA.

Kun. dr. F. Jucevičius,
parapijos Komitetas ir Taryba

---

*Daug džiaugsmo ir laimės šv. Kalėdų ir Naujų Metų proga!*

**Joseph Bernotas**
NOTARAS

---

*Šventų Kalėdų ir Naujų Metų proga sveikiname brolius ir seses šaulius ir linkime daug šventiško džiaugsmo, laimės Naujuose 1977 Metuose ir gražaus ir sėkmingo šauliško darbo.*

Hamilton, Ont. — DLK Algirdo Šaulių Kuopos Valdyba

---

AUŠROS VARTŲ PARAPIJOS CHORAS

Sveikinimai visiems mieliems tautiečiams šių Kalėdų ir Naujųjų Metų švenčių proga.

---

*Daug džiaugsmo ir laimės šv. Kalėdų ir Naujų Metų proga!*

**R.J. Išganaitis,** BA, BCL
ADVOKATAS

---

Šv. Kalėdų ir Naujųjų Metų šviesoje už Lietuvos laisvę, žuvusiųjų brolių tėvynės meilės ugnis tebūna švyturiu visiems pasaulyje esantiems sesėms ir broliams šauliams

LK Mindaugo šaulių kuopa

---

L.V.S-gos Ramovės Montrealio skyrius su Šv. Kalėdoms ir Naujaisiais Metais sveikina narius, Savanorius-kūrėjus, Šaulius ir visus lietuvius —

Valdyba

---

*Daug džiaugsmo ir laimės šv. Kalėdų ir Naujų Metų proga!*

**J.P. Miller**
ADVOKATAS

---

KALĖDŲ IR NAUJŲ METŲ ŠVENČIŲ proga, sveikiname visus lietuvius Montrealyje ir visame pasaulyje.

Linkime visiems ištvermės ir valios Tėvynės laisvinimo darbe —

"Neringos" Jūrų Šaulių Kuopa

---

"NIDOS" klubo Valdyba sveikina visus narius ir lietuvių visuomenę Švenčių proga. Linki geriausio pasisekimo visiems, o ypač nariams 1977 metais — žvejyboje ir medžioklėje —

Montrealio Medž. ir Žvejų klubo "Nida" valdyba

---

*Daug džiaugsmo ir laimės šv. Kalėdų ir Naujų Metų proga!*

**Dr. J. Mališka**

---

*ŠVENTINĖS NUOTAIKOS IR SĖKMĖS NAUJUOSIUOSE METUOSE, LINKIME VISIEMS IR VISUR!*

*Aldona ir Pr. Paukštaičiai*

---

*Daug džiaugsmo ir laimės šv. Kalėdų ir Naujų Metų proga!*

**DR. A. S. POPIERAITIS**

# LINKSMU Šv. KALĖDŲ ir LAIMINGŲ NAUJŲ METŲ LINKI:

Džiaugsmingų šv. Kalėdų ir laimingų Naujųjų Metų!

SVEIKINA: A. Rusinas, V. Kačergius, A. ir Z. Urbonai, S. ir M. Morkūnai, V. Skaisgirys.

---

*Gerbiamus klientus, bičiulius bei pažįstamus Šv. Kalėdų ir Naujų Metų proga nuoširdžiausiai sveikiname ir linkime viso geriausio*

Dana ir Juozas Gražiai

---

DŽIAUGSMINGŲ ŠV. KALEDŲ IR LAIMINGŲ NAUJŲ METŲ SAVO ARTIMIESIEMS LINKI –

Juozas ir Sofija Skučai ir šeima

---

DŽIAUGSMINGŲ ŠV. KALĖDŲ IR LAIMINGŲ NAUJŲ METŲ, LINKIME VISIEMS MŪSŲ DRAUGAMS IR PAŽĮSTAMIEMS –

Alberto ir Milanos Jonelių šeima

---

KALEDŲ IR NAUJŲJŲ METŲ PROGA SVEIKINAME GIMINES IR VISUS PAŽĮSTAMUS –

P. ir M. Latvaičių šeima

---

SVEIKINAME VISUS MŪSŲ PRIETELIUS, DRAUGUS IR PAŽĮSTAMUS ŠV. KALĖDŲ IR NAUJŲ METŲ PROGA –

Vilius ir Ona Lapenaičiai

---

*Kalėdų šventės teatneša tyro džiaugsmo ir Naujieji Metai stiprybės ir vilties!*

Kazys Leknickas

---

Kalėdų ir Naujųjų Metų švenčių proga sveikinimai ir linkėjimai visiems mano pažįstamiems.

R. Simaniūkštis

---

Švenčių proga sveikinu visus savo prietelius ir pažįstamus

Aug. Kalvaitis

---

Sveikiname visus draugus ir pažįstamus Šv. Kalėdų ir Naujų Metų proga, linkėdami geros sveikatos ir sekmės

Stasys ir Regina Pocauskai

---

*Daug džiaugsmo ir laimės šv. Kalėdų ir Naujų Metų proga!*

**Tony's Photo Studio**

2680 FRONTENAC ST. — MONTREAL, P.Q. TEL. 525-8971.

---

*Nuoširdžiausi švenčių sveikinimai!*

**FINA — PLAZA FINA**

215 Hymus Blvd, – Tel. 694-1037

&

DELMAR CERAMIE'S – 477G Delmar Ave.,

M. RUTKAUSKAS – Pointe Claire, P.Q.

---

HIGHLAND AUTO BODY

611 LAFLEUR AVE., LaSALLE Tel. 366-7281

*Kalėdų ir Naujų Metų proga sveikiname visus mūsų klijentus.*

Sav. V. Sušinskas & Son

---

*Kalėdų ir Naujų Metų švenčių proga sveikiname visus mūsų klijentus!*

**Lefebvre & Robert Inc.**

7635 RUE CENTRALE ST., LASALLE, P.Q

---

PHARMACIENS **Linksmų Švenčių** PHARMACISTS

M. CUSSON – R. GENDRON PHARMACIENS | 366-9742 365-0505

7626, rue Central St., Ville LaSalle

---

**MW montreal west automobile**

11 WESTMINSTER SOUTH

(At the end of Sherbrooke Street West)

Pardavimo manageris Leonas Gureckas su šeima, švenčių proga sveikiname visus klijentus, draugus, pažįstamus ir visus lietuvius, linkėdami sekančiuose metuose sekmės o ypač automobilių pirkiniuose.

489-5391

---

**TORONTO LIETUVIŲ NAMAI**

SAVO NARIAMS IR VISIEMS LIETUVIAMS LINKI

**Linksmų šv. KALĖDŲ ir laimingų NAUJŲ METŲ**

---

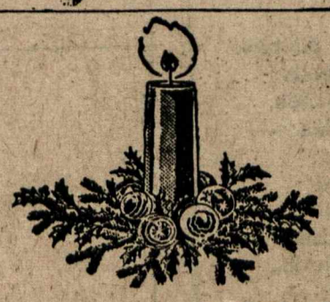

*SVEIKINAME VISUS LIETUVIUS SU* **Šv. Kalėdomis ir Naujaisiais Metais**

**LIETUVIŲ KREDITO KOOPERATYVAS "PARAMA"**

1573 BLOOR ST. W., Toronto Tel LE 2-8723.

---

TAMPOS LIETUVIŲ KLUBAS METŲ LAIKO PROGA SVEIKINA VISUS NEPRIKLAUSOMOS LIETUVOS MYLĖTOJUS –

Sekretorius Al. M. Dičpetris, Florida

---

ŠVENČIŲ PROGA ATSKIRŲ KORTELIŲ NESIUNTINĖSIU. Vietoj to, savos spaudos palaikymui aukoju $ 20.00.

Juozas Dilys,

St. Catharines, Ont.

---

SVEIKINIMAI KALĖDŲ IR NAUJŲ METŲ PROGA! Vietoje šventinių kortelių skiriame laikraščiui $ 15.00.

Vytas Kulnys ir šeima,

Toronto, Ont.

---

SVEIKINAME VISUS ARTIMUOSIUS IR PAŽĮSTAMUS! Vietoje šventinių kortelių skiriame laikraščiui $ 10.00.

Jonas ir Kunigunda Dervaičiai, Hamilton, Ont.

---

**ADAM'S LASALLE**

RESTAURANT

*Savininkė Ona Voroninkaitienė*

TEL. 365-8666

7633 LASALLE BLVD. LASALLE

---

**LASALLE AUTOMOBILE INC.**

BRONX PARK GARAGE

Réparations générales - General Repairs

Chrysler - Dodge - Dart - Coronet - Charger - Challenger

7635, boul. LASALLE **366-7818** LASALLE

---

**RIVERSIDE HARDWARE**

Yvan Serre, prop.

Rental & SERVICE et Location

7584, RUE CENTRALE LASALLE

**366-6060**

---

**JETTE & FRERE LTEE**

PLOMBERIE - CHAUFFAGE — PLUMBING - HEATING

Réparations de tous genres — Repairs of all kinds

Estimations gratuites — Free Estimates

R. JETTE: Tél. 366-3239 H. JETTE: Tél. 769-5300

140 - 2e AVENUE LASALLE

---

**Marché McCARTHY Market**

Epicier - Boucher licencié — Butcher - Licensed Grocer

BIERE — PORTER — BEER

7631 CENTRALE LASALLE

**366-6262**

---

**Marché FRED'S Market**

Epicier - Boucher licencié — Butcher - Licensed Grocer

COLD BEER ★ BIERE FROIDE

7691 CENTRALE LASALLE

**366-0021 366-0022**

---

**Bernec Floral Co. (63) Ltd.**

FLORIST — GROWER — LANDSCAPER

Tel.: 365-0511

300 - 1st AVE. LaSalle 285 - 2nd AVE.

---

**Sandy's Pastry & Delicatessen**

H. & J. Kienbacher

CANADIAN AND IMPORTED CHEESES

Our Specialties: Cakes for all Occasions

European Delicatessen, German Magazines

7697 CENTRALE St., Between 6 - 7 Ave. **366-4614**

---

*Linksmų Šv. Kalėdų ir sėkmingų 1977 metų linkime savo mieliems klijentams, bičiuliams ir visiems pažįstamiems.*

**BALTIC EXPORTING CO.**

S. ir F. JANAVIČIAI

482 Roncesvalles Ave., Toronto, Ont. M6R 2N5

---

*Mieliems savo klientams ir bičiuliams linksmų Šv. Kalėdų ir laimingų Naujų Metų linki*

**V. BAČĖNAS,**

**All Seasons Travel Agency**

2224 Dundas St. W., Toronto, Ont.

Telefonas 533-3531

---

Džiugių švenčių ir turtingų naujų metų linki visiems lietuviams

**BALIO MASKELIŪNO apdraudos agentūra**

Tel. 251-4864

2405 Lake Shore Blvd. West, Suite 403, Toronto, Ont. M8V 1C6

---

*Mieliems savo klientams ir bičiuliams linksmų Šv. Kalėdų ir laimingų Naujų Metų linki*

**WALTER DAUGINIS**

Namų — gyvybės — automobilių — komerciniai

Įvairių draudos bendrovių atstovybė

1613 Bloor St. W., Toronto, Ont.

Tel. 533-1121, namų 822-8480

---

**DRESHER – BARAUSKAS**

**Insurance Agency Ltd.**

LINKSMŲ ŠV. KALĖDŲ ir laimingų naujųjų metų linki visiems savo klientams, draugams bei pažįstamiems

Įstaigos tel. 233-3334 ir 231-2661, namų tel. 233-4446

3828 BLOOR St. W. (Prie Kipling ir Six Point Plaza)

---

*Savo mieluosius klientus ir draugus Šv. Kalėdų ir Naujųjų 1976 Metų proga sveikinu linkėdamas sėkmės*

**JONAS V. MARGIS, Phm.B.**

"MARGIS DRUGS"

408 Roncesvalles Ave., kampas Howard Park Ave.

Telefonas LE 5-1944, Toronto, Ontario

---

*Šventiniai sveikinimai visiems lietuviams* —— Kalėdų ir Naujų Metų proga

**spaustuvė TIME PRESS**

82 QUEEN ELIZABETH BLVD.

Tel. 252-4659

---

LIETUVIU BALDU KRAUTUVĖS

**MOHAWK FURNITURE LTD.**

*savo mieliems klientams linki*

**linksmų šv. KALĖDŲ ir laimingų NAUJŲ METŲ**

137 Roncesvalles Ave. Tel. 537-1442

2448 Danforth Ave. Tel. OX 9-4444

---

*Šv. KALĖDŲ ir NAUJŲ METŲ proga sveikinam visus klientus, draugus ir pažįstamus*

AL. GARBENIS STASYS DARGIS

ir sūnus A. W. GARBENIS

**AL GARBENS REAL ESTATE**

1611 Bloor St. West • Toronto, Ontario

Telefonas: LE 6-2738

# Aštuntasis etninių grupių festivalis

Š.m. lapkričio mėn. 21 d. Londono Centennial Hall patalpose įvyko jau aštuntasis etninių grupių festivalis, kuriam vadovavo Folk Arts Counsil. Festivalyje dalyvavo arti 20-ties etninių grupių su savo tautodailės ir kulinarijos išmonių parodėlėmis. Balkono priešakyje - foje buvo ir etninių grupių savaitgalio ar kitokių mokyklų parodėlės, kuriose buvo pavaizduotos etninio mokymo schemos, statistika, išdėstyti vadovėliai ir kitos mokymo priemonės ar bandyta suinteresuotiems žiūrovams paaiškinti apie dėstomą kalbą, pobūdį ir savybes. Grynai pramoginiu tikslu kai kurios etninės grupės atsiuntė savo meninius vienetus, kurie scenoje pašoko kelis tautinius šokius.

Abi didžiulės Centennial Hall pastato salės, balkonas ir foje - priesalės antrame aukšte buvo sausakimšai perpildytos. Tatai rodo, kad etninių grupių festivaliai susilaukia vis didesnio dėmesio. Žmonių spūstyje /galėjo būti apie 5 tūkst./ retai kur galėjai išgirsti anglų kalbą. Mat, etniniukai kiekvienas kalbėjo sava kalba, dalinosi savais rūpesčiais ir įspūdžiais, spietėsi prie savo parodėlių bei žemutinėj salėj prie apkrautų kepsniais ir skanumynais stalų. Visi savo tautiečių "produktus" noriai pirko, čia pat valgė, gerdami kavą ar vaisinius gėrimus. Nuo savo stalų daug kas slinko prie kitų tautybių bufetų, nes visur galėjo gauti vis kito - įvairesnio valgio ar gardumynų.

Londono lietuvių katalikių moterų skyrius turėjo ypač patrauklų bufetą. Čia visą laiką buvo ilgokos eilės, norinčių paragauti lietuviško maisto išmonių. Lietuvės moterys, kaip niekad anksčiau, labai sėkmingai "prekiavo". Netrukus lietuvių stalai liko tušti. Moterų D-jos skyrius gavo, kaip sako, 400 dol. gryno pelno. Tai užtarnautas atlyginimas už kruopštų darbą, o bendrai tai buvo tinkamas reklamavimas lietuvės šeimininkės, nes nė vienas kitas etniniukų bufetas nebuvęs, rodos, toks populiarus...

Scenoje etninių grupių pasirodymas gausios publikos buvo sutiktas labai šiltai. Pradėjo armėnų tautinis ansamblis iš Toronto. Tai gausus vienetas, savo tarpe turįs net mažamečių. Ypač armėnų vyrai vikriai šoko. Mergaitės, geltonais, žybančiais drabužiais, rodė mažiau aktyvumo, tik ritmiškai plojo vyrams, kurie, kaip akrobatai, skriejo ore, pritūpę vibravokojomis, taigi šoko, kaip rusai ar ukrainiečiai. Dėl šių visų triukų publika audringai plojo. Kai vėliau pasirodė ukrainiečių šokėjų vienetas, vyriški triukai buvo veik tokie patys kaip ir armėnų. Tik ukrainiečių mergaičių apranga buvo daug spalvingesnė, o jos ir be triukų šoko puikiai.

Kai kas ėmė stebėtis, kodėl armėnų ir ukrainiečių šokiai yra panašūs, nors šios tautos nėra giminingos ar artimos. Šalia manęs stovėjęs pažįstamas ukrainietis-intelektualas, tiesiog šaute - iššovė: "Armėnai mūsų gražiuosius šokius nukopijavo". Nors jam nieko neatsakiau, bet jo tvirtinimu taip ir nepatikėjau...

Mūsų liaudies šokiai, dažnai išsivystę iš žaidimų bei darbų, nepasižymi akrobatika. Londono "Baltijos" sambūris labai stilingai ir gražiai pašoko "Barškutį" ir "Liuoksinį", tačiau ugningų katučių būta mažiau, kaip armėnams. Vėliau sutikta latvė su pasigėrėjimu man tvirtino, kad kitų tautiniai šokiai buvę daugiau kaip cirkiniai numeriai, o lietuvių šokėjų darniuose judesiuose gi galėjusi įžiūrėti tikro liaudies meno...

Pirmo aukšto salėje buvo įvairių tautų rankdarbių, drožinių, nėrinių, medžio raižinių ir kitokių darbelių parodėlės. Jos kai kur buvo kaip prekybos stalai, nes galėjai daug ką nusipirkti. Bene didžiausio patrauklumo susilaukė latvių medyje įrėžtų paveikslų rinkinys. Prie kito stalo senyva, tautiniais dranužiais pasipuošusi latvė, demonstravo juostų audimo techniką, kuri yra praktikuojama ir artima lietuviams. Ant stalo, šalia jos, buvo sudėti ir jos darbeliai, o jų tarpe, lyg pripuolamai, gulėjo ir A. Rukšėno parašyta knyga "Day of Shame" apie Simą Kudirką... Latviai šią knygą, matyt, vertina dar ir dėl savo tautiečio Roberto Briedžės, kuris buvo aktyvus liūdininkas, matęs Simo Kudirkos atidavimo pasibaisėtiną sceną ir visą tai perdavęs spaudai, televizijai ir valdžios pareigūnams. Jei nebūtų buvę šio drąsaus ir sąžiningo žmogaus - Roberto Briedžės, pasaulis tur būt nieko nebūtų sužinojęs apie Simo Kudirkos tragediją. Mes šiandien savo tarpe nebeturėtume šio didelio kovotojo už Lietuvos laisvę...

Priesalyje - foje savo parodėles šiemet turėjo tik aštuonios etninės mokyklos, iš kurių didesnės yra vokiečių, lenkų ir ukrainiečių. Kai kieno parodėlės, kaip iš pašalies girdėjau, daugiau buvo panašios į kelionių biurų stalus ar knygų pardavimų kioskus...

Londono lietuvių šeštadieninė mokykla šiemet gavo vietą pačiame centre. Todėl kiek daugiau susilaukdavo ir žiūrovų. Mat, visus domino Petro Rimšos skulptūra Vargo mokykla, K. Donelaičio "Metai", išversti į daugelį kitų kalbų, gražiai išleisti išeivijoje mokykloms vadovėliai, o ypač spalvotas "Mano žodynas", kur po paveikslėliukais yra angliškas ir lietuviškas įrašas. Ant stalo gulėjo kelių rūšių padalai apie lietuvių kalbą, jos reikšmę ir vietą kitų tarpe. Padalus daug kas pasiimdavo, nes, matyt, panoro daugiau patirti apie tiesiog unikumą - lietuvių kalbą. Parodėlės rengėjai bandė žiūrovams paaiškinti, kodėl lietuvių kalbos mokamasi. Juk ir Ontario Švietimo Ministerija Londono lietuvių mokyklos specialią klasę baigusiems mokiniams duoda vieną kreditą, reikalingą anglų gimnazijos /high school/ XIII klasės baigimo atestatui gauti.

Parodėlę gražiai ir patraukliai sutvarkė mokyt. Gr. Petrauskienė su savo vyru Edmundu. Jiems daug padėjo ir mokyklos Tėvų Komitetas.

Taigi, atrodo, etniniame festivalyje lietuviai visi tinkamai reprezentavosi.

L.E-tas

Iš kairės: E. Petrauskas, E. Petrauskaitė, S. Bersenaitė, mok. E. Eimantas, mok. G. Petrauskienė ir dešinėje K. Petrauskaitė. Nuotraukos J. Aušroto.

# PRADŽIA PABAIGOS

A. Lukošius

(VIETOJ FELJETONO)

Gal dar ne šiandien, gal ir ne rytoj, bet kad mes visi artėjame prie vienokio ar kitokio galo, manau nei aiškinti nereikia. Sakoma, kad mūsų šita žemelė vieną gražią dieną /jau neužilgo/ vėrsis aukštyn kojom. Tikrlaušiai, kartais nuo karto mes visi apie tai pagalvojame. Be to ir patys išsilieji mūsų šių gadynių mokslinčiai mums primigtinai apie tai primena. Tai žinoma nereiškia, kad jau atėjo visiškas šios planetos galas. Ne, visai ne tai aš norėjo ir pasakyti.

Šiaip sau, tikrlaušiai iš nuobodumo, jį žada versti ant kito šono, o kai jį versis, tai savaime suprantama, įvyks ir keletas tikrai nekasdieniškų nutikimų. Tokių, atsiprašant, pasispardymų ar, tiesingiau sakant, apsivertimų ant kito šono, jau yra buvę ir praeityje. Mūkaldos palūkuonys tvirtina, kad ši žemelė jau apie 300 kartų pasigėrusi kvailiojo ir, kaip koks šunelis prieš lietų, vartaliojosi. Teko nugirsti, kad būk tai nelengva savo vietoje išsilaikyti, kai toks momentas ateina. Pirmiausia suskūbuoja, sumauroja vandenynai ir tuo pačiu atima iš žmogaus visas jo valdytas viešpatystes ir žemes. Ten, kur jie amžius tyvuliavo, pasidaro net dulkanti sausuma. Šialtuose sužydi sodai, o tarp kalnų ir tarpeklių atsiranda balti, vingiuoti keliai.

Iš žemės gelmių, pro atsiradusius plyšius, lyžteli ilgi ugnies liežuviai ir taip besivartaliojančią žemę dar gerokai pavanoja.

Atėjus tokiam momentui, būk tai neperdaugiausiai kas ir palieka iš visų tų, kurie anksčiau čia knaisiojosi. Mat, nuo šio momento ir vėl turi prasidėti nauja gadynė, naujі laikai ir amžiai.

Visa ta pabaigos pradžia gausis nuo abiejų žemės ašigalių. Pirmiausia, jie sumauros neregėtu, negirdėtu balsu. Viskas ims girgždėti, kaip netepti ratai tai ir bus šioneeilinio įvykio pats pirmutinis pasispardymas, įspėjantis ženklas.

Daleiskim, aš dar plemenukas būdamas žinojau, kad vieną dieną šitaip bus. Kur aš ganiau, buvo tiktai lyguma ir dauglau nieko. O tenai va, anoje pusėje, brolyti mano, tiek daug to vandens toje Dubysoje. Tokie aukšti, masyvūs jos kalnai iš abiejų šonų. Ir dar tas mūrinis malūnas ten įsikibęs krante su tiek daug medžių ir sunkiomis, akmeninėmis girnomis. Ir tas Pagojo dvaras su tokia galybe į padanges atsirėmusių topolių. Girdėjau, kad ir milžinas Nemunas irgi ten į tą pačią pusę. Pagaliau aš vos keturias karvutes ganau, o tenai jų matosi dauglau šimto. Manau, kad visiems aišku, pagaliau, kuri pusė yra sunkesnė.

Mokytųjų knygos sako, kad šios žemės parazitas /kitų dar žmogumu vadinamas/, jau taip giliai įsisiurbė į jos kūną ir be jokios atvangos geria jos gyvybei taip reikalingą kraują - tai yra naftą, alyvą - jas dūmais pavertęs išpučia į padanges, net saulės spindulį nuo savęs nuvydamas ir tuo pačiu žemę labai užrūstindamas.

Kad ši mūsų žemelė ir praeityje jau nekartą vartėsi, visai dėl to nėra abejonės.

Vos atvykęs į Kanadą, čia irgi turėjau progos tuomi įsitikinti. Argi yra toks, kuris patikėtų, kad tie Kanados eskimai savo noru nuėjo tenai, į tuos šalčio sukaustytus ledynus ir pasakė: "Štai čia yra mūsų išsvajotoji žemė. Mes čia dabar veisimės ir dauginsimės". Ne, brolyčiai, jokiu būdu ne. Vietos po šia saulute jiems tada dar apsčiai buvo. Prisiekiu, kad savanoriškai jie tenai nekeliavo. Tai tikrlaušiai, kad po vieno tokio pasispardymo jie tenai automatiškai atsirado. Atsipeikėję, tuojau pastebėjo, kad aneI kello, nei takello iš ten nėra. Vietoje anksčiau turėtų menkučių žydinčių sodų, čia jiems viskas skendėjo pasakiškame baltume.

Žinodami, kad vieną dieną visa tai įvyks, jau dabar tam pasiruoškime, kad nereikėtų vėliau ir vėl vieni kitus kaltinti.

## st.catharines

Bendruomenės Valdyba

Į bendruomenės v-bą įeina 7 nariai: A. Šetikas - pirmkas, J. Paukštys - vicepirmkas, J. Žemaitis - sekretorius, K. Jasudavičius - iždininkas, J. Skelvalas - narys ir TFondo įgaliotinis, S. Šetkus kultūros bei informacijos reikalams ir dvi studentės - Daiva Šetikaitė ir Jūratė Zubrickaitė jaunimo reikalams.

•

Debatuose, ruošiamuose Pavergtų Tautų O-jos gruodžio 28 d. Williams restorane, iš konservatorių pusės dalyvaus buvęs federalinio parlamento narys Trevor Morgan, vietoje švietimo ministerio Robert Welsh.

Kaip jau žinoma, iš liberalų pusės dalyvaus ir į klausimus atsakinės federalinio parlamento narys Gilbert Parent. Moderatorius bus ukrainietis advokatas Ben Doličny, koordinatorius - čekas prof. dr. Victor Fic, klausimus statys visų pavergtų tautų atstovai.

Restorane tik 70 vietų, todėl tautybėm teks tik po kelioliką vietų. Be abejo, pirmenybė teks tautybių organizacijų valdybų nariams bei jų žmonoms. Kitais metais, galimas dalykas, šis reikalas bus planuojamas didesniu mastu, kad galėtų dalyvauti visų pavergtų tautų žmonės, bet šiais metais tenka pasitenkinti kaip yra.

Viso to tikslas yra pamėginti pavergtų tautų reikalą pradėti judinti per Kanados vyriausybę. Sudaryti progą tų tautybių žmonėms sueiti į kontaktą bent Kalėdų švenčių

(Nukelta į 10 psl.)


A A A

JEIGU GERI IR GALI GERTI - TAVO REIKALAS;
BET JEIGU GERI IR MATAI, KAD GĖRIMAS IMA NAIKINTI TAVE PATĮ, TAVO IR TAVO ARTIMŲJŲ GYVENIMĄ IR NORI NUSTOTI GERTI - ATEIK PAS MUS. MES GALIME TAU PADĖTI.

LIETUVIŲ (ALCOHOLICS ANONYMOUS) A.A. GRUPĖ
(Lithuanian A.A. Group)

susirenka kiekvieną trečiadienį, NL redakcijos patalpose (7722 George Street, La Salle, Que.) 8 v.v. Susirinkime kalbama lietuviškai. Jie atviri visiems, ieškantiems pagelbos. Atėjęs pas mus - nebebūsi vienas. Jei nori daugiau informacijų skambink: Leonui G. 366-2548 (namų) arba 489-5391 (darbo tel.), Juozui S. 365-0691, Henrikui N. 277-7868.



CFMB LIETUVIŠKA RADIJO PROGRAMA
RADIO 1410 MONTREAL
KIEKVIENA ANTRADIENĮ NUO 11,30 iki 12 val. nakties.
PROGRAMOS VEDĖJAS
L. Stankevičius, 1053 Albanel Cr., Duvernay, P.Q. TEL. 669-8834



PRENUMERATA $ 10.00 metams ir $6.00 pusei metų.
KELEIVIS
PUBLISHING COMPANY
TEL. 268-3071
PUBLISHERS OF THE LITHUANIAN WEEKLY SINCE 1905
636 EAST BROADWAY • SOUTH BOSTON, MASS. 02127



## NAUJŲ SKAITYTOJŲ VAJUS

NAUJIENOS tvirtai stovi ir kovoja už Lietuvos ir pavergtų lietuvių laisvę, neidamos ir nesidėdamos į sandėrius su okupantais ar jų įgaliotiniais.

KAINUOJA: Chicagoje ir Kanadoje metams — $30.00, pusei metų — $16.00, trims mėn. — $8.50, vienam mėn. $3.00. Kitose JAV vietose metams — $26.00, pusei metų — $14.00, vienam mėn. — 2.50. Užsieniuose — $31.00 metams. Susipažinimui siunčiama savaitę nemokamai.

Prašoma naudoti žemiau esančią atkarpą.

NAUJIENOS,
1739 So. Halsted St.,
Chicago, Ill. 60608

☐ Siunčiu ..... dol. Naujienų prenumeratai, Jubiliejinio vajaus proga paremdamas lietuvišką spaudą.

☐ Vajaus proga prašau siųsti Naujienas vieną savaitę susipažinimui nemokamai ir be jokių įsipareigojimų.

PAVARDĖ IR VARDAS .....

ADRESAS .....

# hamilton


**Vienintelis lietuvių bankelis Kanadoje**

įsikūręs nuosavuose namuose —

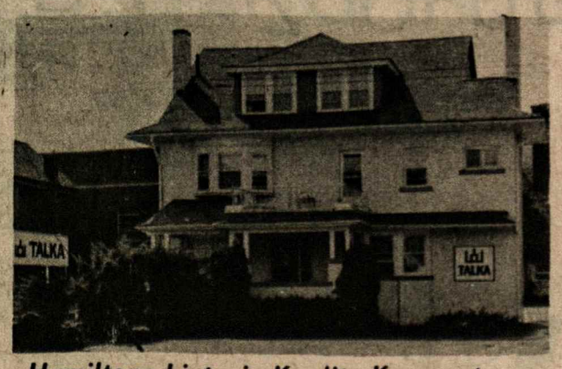


*Hamiltono Lietuvių Kredito Kooperatyvas*

**"TALKA"**

830 Main Street East, telefonas 544-7125

**Darbo valandos:** pirmadieniais - ketvirtadieniais nuo 10 iki 5 val., penktadieniais nuo 10 iki 7 val., šeštadieniais nuo 9 iki 12 val. Liepos - rugpjūčio mėn. ir prieš ilgus savaitgalius šeštadieniais uždaryta.
**Nemokama gyvybės ir asm. paskolų drauda.**
**Nemokamas pilnas čekių patarnavimas.**
**Kapitalas — virš $7.000.000.**

| MOKAME UŽ: | |
|---|---|
| depozitus (P.C.A.) | 6% |
| santaupas | 8½% |
| term. depozitus 1 m. | 9½% |
| **IMAME UŽ:** | |
| asmenines paskolas | 12% |
| nekiln. turto pask. | 11% |


**KRISTAUS GIMIMO IR NAUJŲ METŲ PROGA SVEIKINAME VISUS LIETUVIUS ŠIAPUS IR ANAPUS ATLANTO LINKĖDAMI DŽIAUGSMO IR VILTINGŲ 1977 METŲ !**

**Ta pačia proga, dėkojame KLB Krašto Valdybai, msgr. dr. J. Tadarauskui, kun. L. Januškai, Hamiltono lietuvių organizacijoms ir visiems hamiltoniečiams už glaudų bendradarbiavimą lietuviškoje dirvoje.**

**KLB Hamiltono Apylinkės Valdyba**

— • —

**ŠV. KALĖDŲ IR NAUJŲ METŲ proga sveikiname pavergtoje Lietuvoje ir laisvėje gyvenančius tautiečius, linkėdami džiaugsmo ir viltingų 1977 metų !**

**Vietoje sveikinimo kortelių, prie mūsų linkėjimų giminėms ir bičiuliams jungiasi hamiltoniečiai, aukavę Tautos Fondui: $25 G. E Jasevičiai, Pr. Z. Sakalai; $20 J.A. Asmenavičiai, J.G. Skaisčiai, iš Port Colborne, F. A. Rimkai, Ig. Varnas, A.F. Povilauskai; $ 15 J. Andrukaitis, A.J. Gedrimai, A.A. Patamsiai, Z.A. Pulianauskai, L. Skripkutė, P. Kareckai; $ 10 J.E. Bajoraičiai, P.E. Gužai ir šeima, A.D. Jankūnai, J. Deveikiai, V.A. Januškai, A.B. Juozapavičiai, P.S. Kanopai, V.M. Leparskai, V. Lukoševičienė, J.E. Mazulaičiai, J.S. Pyragiai, J. Stonkus, V.G. Stabingiai, A.S. Urbanačiai, O.Z. Stasiuliai ir šeima; $6 W.Z. Agurkiai; $5 P.E. Brasai, P.T. Enskaičiai, M. Juodis, K.M. Kvedarai, Br.E. Milašiai, O. Savickienė, S.N. Senkai, A.S. Šukaičiai.**

**Už aukas mūsų laisvės kovai nuoširdi visiems padėka —**

**Tautos Fondo Hamiltono sk. valdyba**

TAUTOS FONDO VAJAUS AUKOTOJŲ SĄRAŠAS

200 dol. - KLB Hamiltono ap. valdyba. 150 dol. - D. L. K. Algirdo Hamiltono Šaulių kuopa. 125 dol. - Hamiltono Liet. Kred. Koop. Talka. 100 dol. - Hamiltono Liet. Namų B-vės V-ba. 60 dol. - KLB ap. V-ba. Po 50 dol. - Pr. Z. Sakalai, J. Steibliai. 45 dol. - A. F. Povilauskai. 41 dol. - L. Skripkutė. Po 40 dol. - A. A. Patamsiai, Z. Pulinauskai J.G. Skaisčiai, J. A. Asmenavičiai. 35 dol. - P. St. Kanopai. Po 30 dol. - Ig. Varnas, W. Agurkis, Hamiltono Medž. ir Žūkl. Klubas Giedraitis, A. B. Juozapavičiai, V. A. Januškai, A. V. Jankai. Po 25 dol. - msgn. J. Tadarauskas, K. Milleris, Vilniaus AV Hamiltono parapijos choras, G. E. Jasevičiai, Hamiltono Lietuvių Pensininkų Klubas. 21 dol. - J. Bajoraitis. Po 20 dol. Br. Venclovas, V. E. Kairiai, B. Kronas, Pr. Jankus, V. Vidugiris, A. Obcarskis, V. Leparskas, dr. O Valaitienė, A. Lukas, J. Stonkus, V. Lukoševičienė. 17 dol. - J. Pyragius. Po 15 dol. M. E. Repečkai, V. Kybartas, dr. A. Gallius, J. Andrukaitis, J. Mažulaitis, D. Kochanka, J. Lekutis, Br. Milašius. 13 dol - P. Gužas. Po 12 dol. P. Latauskas, K. E. Gudinskai. Po 10 dol. - Hamilt. Liet. K. M. D-ja, V. Gelžinis, Pr. Gudinskas, L. Šmitas, J. Mačys, V. Vasiliauskas, P. Brasas, A. Matulionas, A. Prunskus, B. Šopys, P. Breichmanas, B. Pakalniškis, J. Dervaitis, V. Venskevičius, E. Boguslauskas, V. Kazlauskas, E. Repčytė, J. Krištolaitis, B. Orvydas, A. Pulipavičius, N. Navickienė, Jon. Kažemėkas, J. Gimžauskas, P. Masys, A. Pylipaitis, Br. Vengris, A. Liaukus, Al. Judd, P. Volungė, B. Daugilis, J. Kšivickis, St. Karalėnas, J. Stundžia, A. Šilinskis, kun. L. Januška, E. Lengnikas, V. Sakas, H. Rinkevičius, L. Gutauskas, A. Kybartas, A. Kamaitis, A. Mingėla, P. Sakalauskas, J. Visockis, A. Stanevičius, M. Lazdutis, G. Martišius, J. Ramikaitis, J. Naujokas, A. Šukaitis, J. Astas, B. Grajauskas, S. Pilipavičius, L. Racevičius, J. Mikšys, P. Labuckas, J. Liaugminas, Pr. Budvydis, A. Tėvelis, V. Kažemėkas, J. Miltenis, M. Juodis, J. Didžbalis, Z. Didžbalis. Po 8 dol. - A. Jankūnas, J. Vaina. 7,50 dol. - J. Stanius. 7 dol. - A. Cibas, J. Bubnys, Pr. Enskaitis, A. Girūnas, P. Vaitonis. Po 6 dol. - V. Morkūnas, P. Jakučinskas.

Po 5 dol. - J. Raguckas, V. Svilas, A. Krakaitis, R. Bagdonas, R. Kontenis, Pr. Juškevičius, A. Lukas, F. Ciparis, J. Tarvydas, D. Slavinskas, P. Ročys, P. Šiulys, K. Bungarda, A. Muliolis, S. Bikinas, Pr. Seirys, P. Armonas, P. Lukošius, V. Beniušis, A. Verbickas, K. Norkus, M. Jonikas, F. Urbaitis, A. Dūdonis, J. Stanaitis, O. Savickienė, J. Zurlys, A. Jonikas, J. Januškevičius, A. Kellačius, J. Tolys, J. Juozaitis, A. Vizgirda, K. Baronas, K. Mikšys, D. Krtaučiūnas, Ot. Stasiulis, J. Kažukauskas, J. Klypas, V. Kezys, P. Žulys, L. Borusas, G. Paukštys, P. Vitienė, V. Kežinaitis, P. Grybas, S. Ka-

*(Nukelta į 9 psl.)*

8 psl.

# toronto

## popietė savuose namuose

A. LUKOŠIUS

SPAUDOS BALIAUS ATGARSIAI

Visa eilė puikių, neeilinių šio sezono parengimų štai jau ir liko praeityje.

Vienas iš jų, tai Neprklausomos Lietuvos laikraščio spaudos balius, visapusiškai pavykęs, ir ne taip jau lengvai pamirštamas.

Nuotaika buvo puiki, nekasdieniška, nes pikstosios dvasios išvarytojo šešėlis jau nuo ankščiau skrajojo šių didingų salių sklautais, nevienam kutendamas paširdžius.

Šis parengimas pavyko dėl to, kad rengėjų burelis su J. Skrebutėniene, Vl. Skirgaila ir Vyt. Kulniu priešaky, tikrai įdėjo nemažai stelos ir triuso.

Kada jau visi likome švarūs, ir piktosios dvasios, dėka A. Gustaičio, nebeliko nė šešėlio, vienas tautietis, duodamas ranką ir sako: Na, tai sveikinu, sveikinu. Skaičiau NL, neblogiausiai parašai. Tai kaip, ar jau dabar nuolatos rašysi? Tai kodėl aš apie patį ankščiau nieko negirdėjau? Kodėl toks paslaptingas - užsislėpęs esi ?

- Nieko ten įdomaus. Aš tik šiaip sau truputį padedu. Žinai, tiems mūsų laikraščiams šiais laikais nėra jau taip lengva, vos verčiasi, reikia mums, kiek sugebame, jiems padėti.

- O ar jie kiek nors sumoka už tai ?

- Kur tau, nė vienas čia, išeivijoje leidžiamų mūsų laikraščių to negali daryti, nes nėra taip stiprūs ekonominiai. Lietuvoje, dar anais laikais, tai taip, jie mokėdavo, bet neužmiršk, kiek ten skaitytojų būdavo. Kiti net šimtus tūkstančių egzemplorių spausdindavo.

Čia tas neįmanoma, nes vien iš prenumeratorių bevelk nė vienas jų neišsilaiko, vis reikia nuolatos ieškoti kitokių aukų. Kitaip, brolau, nėra. Čia ne savas, laisvas, kraštas, ne Tėvynė.

- O dabar, sakyk, ar pats dar vis Oshawoje gyveni ?

- Oshawoje? Kaip tai suprasti? Aš tenais niekad negyvenau. Taip sau, tik kartais tenai nuvažiuoju.

- Tai kad aš mačiau spaudoje, pats priklausai Oshawos Ešerioklubui, berods, dar valdyboje esi.

- Taip, teisingai, priklausau, bet ten negyvenu. Aš čia Toronte visą laiką.

- Man dabar neaišku, jeigu ten negyveni, tai kodėl jų klubui priklausai ? Kodėl ne čia, Toronto klubams ?

- Tai ar čia kas blogo, ar nusikaltimas? Toronte ir taip jau perdaug tų visokių organizacijų, klubų ir kitokių samburių. Oshawa gi nėra jau taip toli - tai kaip ir Toronto koks priemiestis. Kai prieš dešimtį metų ten jie organizavosi, tai dar padėjau jiems šį klubelį sulipdyti. Jų gyvenime tai visgi šis tas. Pusė to klubo narių gyvena Toronte, kaip ir aš. Jeigu kada kylama medžioklės ar žūklės žygiui, arba ir šiaip leklama gamton, dauglausia ir tenka pro ten pravažiuoti. Nei į pietus, nei į vakarus toklems tikslams nevažiuosi, dauglausia šiaurė ir rytai vilioja. Tai matai, prietellau, kame reikalas.

- Dabar suprantu. O kiek gi narlo mokesčio jūs imate?

- Brolau, netikėsi. Taip, kaip ir Neprklausomos Lietuvos prenumerata pirmiesiems metams - tik penkius dolerius.

- Eik jau, eik, negali būti. Aš negirdėjau, kad taip pigiai kas imtų. Šiais laikais ir dar penki doleriai, tai kaip ir juokingai atrodo, ar ne tiesa?

Tai čia man įdomų dalyką pasakei. Kiba reikės ir man užsirašyti tą laikraštį. Pasitarsiu su šeima.

- Geral, einu prie savo stalo. Aš pagalvosiu ir duosiu pačiam žinoti.

Tai iki pasimatymo kur nors. Linkėjimai žmonelei.

## LIETUVIŲ NAMAI

Svetainė Lokys praneša, kad Kūčių dieną ir pirmą Kalėdų dieną svetainė bus uždaryta.

Naujų Metų sutikimo baliaus pakvietimai taip pat greitai parduodami. Pėr 20 studentų yra užsisakę pakvietimus atskirai balkone. Balkone bus tiktai jaunimas. Kas norėtų Naujus Metus sutikti tarp lietuvių, turėtų paskubėti užsisakyti pakvietimus.

Per praėjusias dvi savaites į LN įstojo ar įnašą įnešė: R. Dirvelis ir Ida Drešeris po $100. Narlo įnašus papildė Zaleskis Zigmas ir Drešeris R. po $75, Buntinienė G. $25.

LN Vajaus Komitetas išleido pažymėjimus LN įnašams po $10 ir po $25. Tokius pažymėjimus lietuviai gali nupirkę padovanoti savo artimiesiems, kaip dovaną Kalėdų švenčių, vardadienių ar gimtadienių progomis. Pereito sekmadienio LN popietėje 5 dovanų pažymėjimus po $10 ir 1 pažymėjimą už $25 Kalėdų dovanoms jau nupirko.

Šių metų pradžioje LN turėjo 630 tūkst. dolerių įvairių skolų. Lapkričio 30 d. skolos siekė iki 483 tūkst. dolerių; per 11 mėnesių sumažėjo skolos 147 tūkstanč. dolerių.

Pereitą sekmadienį 3 val. p.p. Atžalyno jauniausioji grupė LN Gedimino Pilies Menėje atliko Kalėdinės Eglutės programą. Jauniausieji pasilinksmino, pasivaišino ir gavo dovanėlių.

LN vis dar trūksta nedirbančių, bet norinčių dirbti darbininkų. Lietuviai prašomi registruotis raštinėje. Darbas prasidės sausio mėnesį. Pirmiausia bus tvarkoma automobiliams pastatyti aikštė. Už darbą bus gerai apmokama.

Koncertinio Forteplijono vajus pereitą savaitę dar gavo $50. Liko apmokėti apie $150.

Praeito sekmadienio LN popietėje dalyvavo apie 250 lietuvių. Svečių knygoje pasirašė V. Kudžmienė iš Hamiltono ir padovanojo LN 10 dol., A. Smilgys iš Calgary, Alberta ir I. Slabšinskas iš Chicagos.

### ĮDOMUS KONCERTAS

Kanados Lietuvių Fondas suvažiavimo proga, vadovaujant dr. A. Pacevičiui, gruodžio mėn. 5 d., 4 val. Toronto LN-se, Mindaugo Menėje, suruošė mūsų žymiųjų operos solistų - Danos Stankaitytės, Stasio Baro ir Jono Vaznelio, akomponuojant Alvydui Vasaičiui, - puikų koncertą.

Kaip daugumas žino, visi tie dainininkai yra Čikagos Lietuvių Operos pirmaeiliai solistai - žvalgždės, su Dievo apdovanotais balsais, gera muzikos mokykla ir dideliu patyrimu dainos mene. Jie yra keliavę ir po Europos bei Amerikos kontinentus, bekoncertuodami. Visur buvo ir yra šiltčiausiai publikos sutinkami. Solistai Toronte jau kelintas kartas koncertuoja, ir publika visi labiau į juos įsimyli. Ir man atrodo, kad jų balsai, menišKas dainų, ypač operų arijų atlikimas, yra be priekaištų, tobulas. Mano senas bičiulis / dar iš Lietuvos /, Stasys Baras, šiuo kartu ir dainuojant arijas ir valdinant, tiek buvo stiprus ir žavingas, kad publika /apie 600/ šaukė valio, bis, be pallovos. Laikykis, Stasy, nes Tau lygaus prieauglio dar neturime šiame kontinente. Tas pats ir su Dana Stankaityte. Jos balsas toks stiprus, malonus, gera valdyba, mokėjimas laikytis scenoje, žavėjo. Gi J. Vaznelis, bosas, aukštas, gražiai nuaugęs, valkščiojo laisvai po sceną ir traukė operų arijas, kaip namie, stipriai, galingai, gerai valdindamas, visiems patikdamas. Solistams akomponavo jaunos kartos pianistas Alvydas Vasaitis, turis gerų muzikinių duomenų. Gerai akomponavo solistams, būdamas rimtas, šaltos išvaizdos, kuklus. Visi trys solistai dainavo iš operos Fidelio - Beethoven, iš Aidos - Verdi, iš Fausto - Gounod.

Duetus: Stankaitytė ir Baras iš Traviatos ir Aidos - Verdi, ir Mignon - Thomas.

Stankaitytė ir Vaznelis: iš Don Giovanni - Mozart ir Likimo Galios - Verdi.

Baras ir Vaznelis: iš Fausto - Gounod ir Perlų Žvejai - Bizet.

Solo: Vaznelis iš Don Carlos - Verdi. Baras iš Žydė - Halevy, Stankaitytė - iš Likimo Galia - Verdi.

Po koncerto, solistai buvo apdovanoti gėlėmis / prisegė Čuplinskų vaikai /.

K.L.F. Tarybos p-kas, dr. A. Pacevičius, padėkojo solistams ir publikai, primindamas Fondo reikšmę.

Gausi publika skirstėsi labai patenkinta solistais ir pageidaudama daugiau tokio lygio koncertų. J. Karka

### PRISIKELIMO PARAPIJOS KREDITO KOOPERATYVAS

Š.m. lapkričio mėn. Kooperatyvas užbaigė su virš 10.5 mil. dolerių balansu ir aktyviai šiais metais padidėjo 1 3/3 mil. dolerių. Tai jauniausias iš lietuviškų kooperatyvų, kuris savo veiklą pradėjo prieš 14 metų. Kooperatyvas turi virš 2700 narių, kurių skaičius didėja kiekvieną mėnesį. Vadovybės finansinė politika yra paremta kooperatiniu principu: Ne PELNAS, bet PATARNAVIMAS. Todėl yra mokamos augštos palūkanos už santaupas - indėlius ir imami mažiausi nuošimčiai už paskolas. Visi indėliai yra apdrausti pilnoje sumoje, nežiūrint jų dydžio, iki 100% per stabilizacijos fondą su Ontario Kredito Kooperatyvų Sąjunga. Kooperatyvas turi teisę priimti indėlius iš visų Kanados provincijų be jokių suvaržymų.

Nuo 1977 m. sausio mėn. 1 d. bus mokamos sekančios palūkanos: terminuoti indėliai 2 metų - 9 1/2% ir vienų metų - 9%; registruotos pensijų sąskaitos - 9%/ šie indėliai yra atleidžiami nuo pajamų mokesčių/; čekių ein.s-tos - 6%. Indėliai, laikomi einamose ir taupomose sąskaitose, mirties atveju turi gyvybės draudą iki $2000. Čekių ir kitos operacijos yra nemokamos, jų išlaidas padengia kooperatyvas.

Kooperatyvo įstaiga parduoda Loto Canada, Provincial ir Wintario Loterijų bilietus. Š.m. gruodžio mėn. 5 d. Loto Canada loterijoje narys P.M. laimėjo 100 tūkst. dol., gi kiti - Wintario loterijoje laimėjo iki 10 tūkst. dol.

1977 m. šiame laikraštyje bus mūsų kooperatyvo savaitiniai skelbimai ir, šio laikraščio redaktoriui sutikus, bus duodamos informacijos apie mūsų banko veiklą.

J. Varanavičius, Vedėjas


**Taupyk ir skolinkis**

*Pirmutiniame ir didžiausiame TORONTO LIETUVIŲ KREDITO KOOPERATYVE*

**PARAMA**

| MOKA: | IMA: |
|---|---|
| 9¾% už 2 m. term. dep. | |
| 9% už 1 m. term .dep. | 9½% už asm. paskolas |
| 8¼% už pensijų ir namų planą | |
| 8¼% už spec. taupymo sąsk. | 9½% už mortgičius |
| 7½% už taupymo s-tas | |
| 6% už čekių s-tas (dep.) | |

*AKTYVAI virš 13 milijonų dolerių*

**Asmenines paskolas duodame iki $10,000 ir mortgičius iki 75% įkainoto turto. Visų narių gyvybė apdrausta santaupų dydyje, bet nedaugiau $2,000. Asmeninės paskolos mirties atveju apdraustos iki $10,000. Nemokamas čekių ir sąskaitų patarnavimas — piniginės perlaidos, kelionės čekiai (American Express) Kitos paskolos: (Line of Credit) ir antrieji mortgičiai.**

**KASOS VALANDOS:** pirmadieniais — nuo 10 val. ryto iki 6 val. vakaro; antradieniais ir trečiadieniais — nuo 10 val. ryto iki 3 val. po pietų; ketvirtadieniais — nuo 10 val. ryto iki 6 val. vakaro; penktadieniais — nuo 10 val. ryto iki 8 val. vakaro; šeštadieniais — nuo 9 val. ryto iki 1 val. po pietų (liepos ir rugpjūčio mėnesiais šeštadieniais uždaryta).

BŪSTINĖ: Lietuvių Namai — 1573 Bloor Street West, Toronto, Ontario M6P 1A6

Telefonai: **532-8723** ir **532-1149**

**Balio Maskeliūno**

*ĮVAIRIŲ DRAUDOS BENDROVIŲ ATSTOVYBĖ*

*VISŲ RŪŠIŲ DRAUDA • 20 METŲ PATIRTIS*

Tel. 251-4864 arba 251-4025 — Namų tel. 277-0814

2405 Lake Shore Blvd. West, Suite 403, Toronto, Ont. M8V 1C6

**V. Bačėnas** *All Seasons Travel*, B.D.

2224 DUNDAS STREET W., TORONTO, ONTARIO M6R 1X6

Visais kelionių reikalais betkur pasaulyje skambinti

*tel. 533-3531*

# ŽMOGUS BUVO IR JO NĖRA

**(JONO JUSKEVIČIAUS - MILLER MIRTIES ATVEJU)**

*J. Juškevičius - Miller*

Neliečiant gilesnę praeitį, bet šio trisdešimtmečio pradžioje ne vienam atrodė, kaip būtų galima montrealiečiui lietuviui apsieiti be J. Juškevičiaus - Miller ?

Daugelis lietuvių, tuo metu pokarinių imigrantų, atvykusių iš Europos į Montrealį, traukinio stotyje išvydo pirmąjį lietuvišką kanadiečio veidą - Jono Juškevičiaus.

Jis, dažniausiai su žmona Petronėle, sutikdavo geležinkelio stotyje ar specialioje atvežtiems imigrantams stovykloje, St. Paul-l'Ermite, P.Q.

Kiekvienas, nedateklių išvargintas DP stovyklose, o ypač perelnamoslose prieš išvykstant, susidarė gražų pirmąjį įspūdį:

J. Juškevičius-gražiai nuaugęs - aukštas ir stamblos išvaizdos vyras su gražia žmonele, abu gražiai kalbantys lietuviškai, o juo labiau, angliškai. Jei dar pridėti, kad atvažiuodavo sutikti su savo gražiu automobiliu, tai nereikėjo daugiau nieko, tokius matant naujajam Kanados imigrantui, kaip tik paskęsti gražioje svajonėje apie šį kraštą ir džiaugtis šiais mielais tautiečiais Juškevičiais.

O jie, kaip ir visi tuo laiku, negyveno be trūkumų ir netokioje ypatingoje prabangoje, kaip mums, atvykėliams, tada atrodė.

Tiesa, jie turėjo miesto centre gražius namus iš Jono mamos tuo laiku paveldimus, o buvo du mažamečiai vaikai, tai Jonas kalbėdamas lygiai skūsdavosi, kad žmona negalinti dirbti. Tokia tada priežastis naujam ateiviui nebuvo suprantama...

Jonas Juškevičius, nuoširdaus būdo, guosdavo naujai atvykusius. Jis sakydavo - "prasigyvensite". Taipgi ir asmeniškai, kiek galėdamas, pagelbėdavo susirasti geresnius darbus, ypač atlikus atvykusiems vienų metų sutartis. Ragindavo pramokti kalbos, kad būtų galima gauti pelningesnių darbų. Jis pats dirbo Bell Telephone Co.

Neretas atvykėlis, net su šeima, pirmąją naktį Montrealyje yra miegojęs pas Juškevičius. Nėra niekas girdėjęs, kad jis ar jo šeima dėl to būtų kam skundęsi. Jis buvo kantrus žmogus ir dažnai į naujojo Kanados gyventojo šlame krašte nepasitenkinimus - nutylėdavo...

J. Juškevičius-Miller buvo sveiko praktiško galvojimo žmogus, gerai mokėjo sekti ne tik pasaulinę politiką, bet ir ekonominę padėtį. Gerai mokėjo tvarkytis ir su savo turtu, vis keldamas jo vertę. Mokėjo dirbti jis ir visuomeninį darbą, laikydamasis daugumos nuomonės. Jis jį dirbo, kol sveikata leido. Paskutinysis jo darbas "Lite"-inkasentu po to, kai 10 metų išbuvo Kredito Komisijos pirmininku.

Iš pat jaunystės priklausė lietuviškoms organizacijoms Montrealyje. Ilgiausiai iš - dirbo Vytauto Klube atskaitomybės vedėju. Čia jam ypač buvo sunku dirbti su neprogresuojančiais verslevaldyba ar asmenimis. Jis visur reallaus padėtį suprato, bet kai jo patiūlymas nepraeidavo, jis tik pasakydavo - "reksnial nurėkė" ir kantriai prilimdavo. Daug dėjo vilčių į Vytauto Klubo naujuosius namus, stelvartavo kai anų "reksnių" dvasia juos be laiko sulikvidavo.

Jonas Juškevičius-Miller yra vienas iš pagrindinių laikraščio "Nepriklausoma Lietuva" bendrovės steigėjų, kurios vardu laikraštis ikl dabar leidžiamas. Jis buvo tos bendrovės pirmasis pirmininkas ir 1948 m. išėmė leidimą "charter" iš Quebec o valdžios. Taipgi yra buvęs veikusios KLCT-bos pirmininkas ir vienas jos steigėjų 1941 metais. Savo liberalinėmis pažiūromis visur galėjo prisitaikyti ir visų blaiviai galvojančių žmonių buvo gerbiamas.

Buvo pamėgęs filatelija ir surinkęs didelę kolekciją Lietuvos ir viso pasaulio pašto ženklų. Kas su jais atsitiko jam sergant ir po mirties, kolkas žinių neturima.

Jonas Juškevičius-Miller buvo gimęs 1903 m. Škotijoje Magdalenos ir Kazimiero sūnus, kurie atvyko iš Suvalkijos - Šunskų ir Alvito valsčiaus. Antroji pavardė, Miller, jiems buvo duota, kai Škotijoje angliškai kalbantiems, nepavyko ištarti jų tikrąją pavardę.

Paskutiniais keliais metais velionis Jonas gyvenimu džiaugtis perdaug negalėjo, nes širdies negalavimas jam neleido dirbti ir privertė sėdėti namuose. Galop, nors jis buvo ir gražioje užmiesčio Chomedey vietovėje, rudenop reikėjo ir juos ant visados palikti... Jis paliko žmoną Petronėlę su dukterė Beverly ir žentu Montrealyje ir sūnų Jean Müller - - dirbantį mokyklos vedėju Hamiltone, Ont.

Pr. Paukštaitis

## ŽYDŲ RAŠYTOJAS...

*(Atkelta iš 2 psl.)*

čių partiją galėjo stoti tik vokiečių kraujo asmenys. Ir pogrindyje lietuvių tauta veikė dauglau prieš vokiečius, negu žydai. Tas yra užfiksuota. Pagal Rolter išeina, kad ir Kanados konsulai Vokietijoje buvo naciai?... Tai

**A. A.**

**Tėvui Aleksandrui Lapinui mirus, kolegoms Z. R. ir K. LAPINAMS, jų šeimoms ir visiems artimiesiems, skaudaus liūdesio valandą, nuoširdžia užuojautą reiškia**

**Akademinis Sambūris**

šmeižtas. Jie mokėjo atrinkti, savo pareigas atliko. Mums aišku, keno naudai Rolter dirba... Paminėtų tautybių kanadiečiai turi reaguoti ir apginti savo vardą nuo šmeižtų.

Rolter, tur būt, nežino, kad ir lietuviai nuo nacių kentėjo KZ-se, žuvo, kaip ir žydai, lenkai, ir kt. Mūsų veiksniai turi griežtai ir nedelsdami reaguoti!

P. Katkus

Weston, Ont.

## ATKELTA IŠ 8 psl.

činskas, J. Zukauskas, P. Krivinskas, P. Kalvaitis, A. Paulius, V. Stabingis, J. Lesčius, G. Ščiuklienė, D. Stukas, S. Burdinavičius, S. Senkus, J. Bartkus, V. Pilkauskas, E. Galinis, A. Matulič, J. Stankus, S. Samus, S. Žvirblys, P. Lesevičius, S. Šešelgis, K. Urbanavičius, P. Pleinys, P. Zabarauskas, A. Stasevičius, V. Mikuckas, J. Dubinskas, S. Brasienė, R. Petrauskas, V. Kežinaitis, V. Narkevičius, J. Povilauskas, M. Šniuolis, J. Pleinys, G. Melnykas, B. Jurevičius, K. Kvedaras, A. Petraitienė, L. Ulbinas, L. Pliūra, V. Ikasala, B. Grinius, A. Budrainkas, K. Deksnys, V. Miškinis, V. Rudzinskas, J. Budrikas, J. Štaras, Z. Stonkus, V. Perkauskas, A. Paulikonienė, A. Petroška, A. Saulis, A. Šilgalis, V. Bagdonas, M. Pikė, K. Butkus, J. Sadauskas, B. Pauliuvienė, S. Rakštys, A. Kuzmickas, M. Stasevičius, A. Eršticaitis, A. Ulbinas, V. Merkevičius, E. Giedraitienė, A. Petkevičius, A. Liškauskas, J. Kareckas, Pr. Kažemėkas, S. Žioba, P. Bulkė, O. Šarūnienė, P. Lukavičius, P. Eismontas, P. Daugėla, A. Gutauskas, K. Žukauskas, P. Girnius, S. Dalius, R. Sakalas, B. Butkevičius, A. Jankauskas.

Po 4 dol. - L. Koperskis, K. Meškauskas, J. Stungevičius, J. Rudaitis, A. Adamonis, J. Petkūnas. Po 3 dol. - M. Tenikaitis, T. Falkauskas, A. Pusdešris, J. Pacepavičius, A. Vinerskis, S. Raupėnas, V. Kvedaras, H. Kalrys, V. Rusinavičius, A. Sarpalius, M. Tiškevičius, Z. Čečkauskas, J Butkevičius, J. Saunorienė, P. Zubas, V. Vitkevičius, M. Raguckas, A. Aušrotas, A. Palčiauskas, V. Bartininkas. Po 2 dol. M. Trumpickas, J. Banevičius, J. Martinkus, A. Kuras, V. Bilevičius, J. Dragaitis, P. Rakauskas, G. Chromanskis, J. Sakalauskas A. Godelis, J. Mačionienė, J. Virkietis, A. Kaušpėdas, A. Rzevuckas, K. Čeliauskas, P. Vizbaras, A. Bugailiškis, G. Palmer, J. Kazickas, A. Kalmantavičius, E. Meškauskas, K. Jurgelis, A. Juraitis, L. Klevas, S. Liškauskas, V. Subatnikaitė, K. Rulys, J. Deksnys, B. Latauskienė, V. Domeika, A. Žadeikis, L. Meškauskas, V. Grikietis, F. Pajerskis, A. Elvikis, J. Kažemėkas, F. Ankus, A. Kutienė, K. Sinkevičius, O. Renkys, G. Banaitis, J. Baran, J. Jokubynas, E. Kudaba, J. Stankus. 1 dol. - A. Ruzgys.

Tautos Fondo Hamiltono sk. valdyba nuoširdžiai dėkoja už aukas, tikėdama, kad ir 1977 m. hamiltoniečiai parems finansiniai mūsų laisvės kovą. Ačiū visiems rinkėjams, kurie lankė namuose hamiltoniečius.

Tautos Fondo Hamiltono Skyriaus Valdyba


**IDĖJOS**

JUMS BUS ĮDOMIOS IR NAUDINGOS !

- Gyvybės apdrauda – pinigai grąžinami
- Pajamų apsaugojimas
- Morgičių mokėjimas
- Santaupos pensininkams
- Vaikų išmokslinimas
- Verslo pelno išlaikymas

Leiskite paaiškinti, kaip pasinaudoti.

Vytas Ptašinskas, B.A.

Tel. 636-8235, Res. 366-9916.

SunLife OF CANADA

Tony's Photo Studio

2680 FRONTENAC ST. – MONTREAL, P.Q.

PORTRETAI · VEDYBOS · KRIKŠTYNOS

SUKAKTUVĖS MAŽAMEČIAMS

ĮVAIRIOS PROGOS

TEL. 525-8971. T. Laurinaitis

**FINA** TEL.: 694-1037

(MIKE RUTKAUSKAS)

PLAZA FINA

MECANIQUE GENERALE – SERVICE DE FREINS

MISE-AU-POINT – REMORQUAGE

GENERAL MECHANIC – BRAKE SERVICE

TUNE-UP – TOWING

215 BOUL. HYMUS POINTE-CLAIRE

**Highland Auto Body**

611 Lafleur Ave., La Salle. – Tel. 366-7281

- ATLIEKAME AUTOMOBILIŲ IŠORĖS (Body) TAISYMO IR DAŽYMO, BEI KITUS MECHANINIUS DARBUS.

(Lietuviams duodame specialią nuolaidą)

- APTARNAUJAME GAZOLINO IR ALYVOS PRODUKTAIS.

*Savininkai V. Susinskas & Son tel. 389-0571.*

**GUY RICHARD**

**ROOFER — COUVREUR**

**7725 George LaSalle**

Geriausias patarėjas ir darbo atlikėjas jums gali būti stogdengys Guy Richard, kuris jau seniai lietuviams patarnauja. Darbo atlieka sąžiningai ir prieinamomis kainomis. Šaukite kai namo stogas blogas ar kai statotės naujus –

**364-1470**

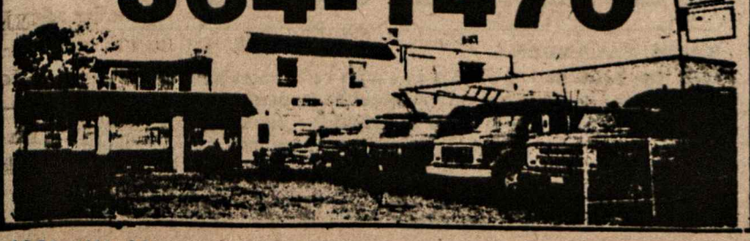

**Pharmacie BRONX PARK Pharmacy**

LÉO RATNER, B.P.H. L. PH.

NIEKO NEIKAINUOJANTIS IR GREITAS PRISTATYMAS

VEIKIANTI PAŠTO ĮSTAIGA

**7576 CENTRALE – LASALLE – 365-0770**

**W. LAPENAT**

GENERAL CONSTRUCTION REG'D.

89 Orchard Street, La Salle, P.Q.

*Įvairi industrinė ir komercinė statyba ir dažymas. Darbas atliekamas sąžiningai ir prieinamomis kainomis.*

*– tel. 366-6237 / 3896*

**JUOZAS GRAŽYS**

**Kailių siuvejas**

- Siuvu ir parduodu
- Taisau ir remodeliuoju
- Vasaros laikų saugojimas (Storage)

6396 Bannantyne Ave. Verdun, Montreal. Tel. 767-6183

*Jetté & Frère Ltée*

Viskas moderniems namams !

Visi kiti vandentiekio ir šildymo taisymai ir nauji įrengimai. Gazinių priemonių pardavimas ir įrengimas. Atstovaujame – Hydro - Quebec išnuomavimui karšto vandens tiekimą. Veltui įkainavimas.

Plumbing & Heating kontraktorius.

**140 - 2e AVENUE LASALLE, 366-0330**

DIDELĖ NUOLAIDA KAINŲ (iki 60%) SIUNTINIAMS Į

**LIETUVA**

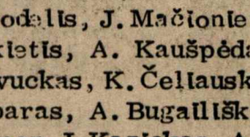


- Medžiaga suknelėms - Crimlene, kostiumams ir švarkams - šimtaprocentinė rūšis – puse kainos.
- Angliška medžiaga 100 % vilnonė. Vilnone arba polyesterio – nuolaida iki 60%.
- Skarelės vilnones arba šilkines ir naujausiais piešiniais.
- Megztukai, golfui ir puloveriniai – didžiausias pasirinkimas specialiomis kainomis.
- Moteriški paltai - Borgana (art. fur) įvairaus dydžio tik $ 49.00.
- Vyriški megzti marškiniai (kanadiški) – puse kainos. Taipgi, daugybė kitų daiktų reikalingų Lietuvoje.

**A.B.C.** PARCEL SERVICE 3891 St. Lawrence Blvd., Montreal, P.Q. H2W 1X9. Tel. 844-9078.

M. PHILIPPE IZZI

Prop.

**Skubiai išvalome, paimame, pristatome**

SKAMBINKITE – **365-7146**

**NETTOYEURS CLEANERS**

**7661-A CENTRALE**

coin/ corner 5e ave **365-7146**

**495-90e AVE**

coin / corner Bayne **365-1143**

Dino's

**366-7818**



PARDAVIMAS:

Chrysler • Monaco • Charger • Dodge • Dart Sport • Swinger • Special • Sedan • Trucks

7635 Boul. Lasalle, La Salle, P.Q.

Mechanizuotas ratų ir kitų dalių reguliavimas. Išorės (Body) taisymas ir dažymas naujame garaže ir moderniomis priemonėmis. Kreipkitės – De La Verendrye, pr'e Lapierreir vandens kanalo. Tel. 365-3364.

# NL REIKALAI

**INFORMACIJA**

Šis padidintas numeris yra paskutinis šiais metais.

Spaustuvė, kurioje laikraštis spausdinamas, šventčių metu 2 savaites nedirbs ir 1-ąjį numerį po Naujų Metų bus galima atspausdinti sausio antros savaitės pradžioje. Tai pranešdami, dėkojame skaitytojams už kantrybę.

NL laikraščio administracija dirbs ištisai, - prašome į ją kreiptis visais reikalais.

NL

"NEPRIKLAUSOMA LIETUVA" naujam skaitytojui tik už $5.00 metams!

*Prašome iškirpti ir prisiųsti su virš nurodytu prenumeratos mokesčiu.*

*(Pavardė ir vardas)*

*(Tikslus adresas)*

## LIETUVOS KARIUOMENĖS ŠVENTĖS MINĖJIMAS

Lapkričio 28 d. AV šventovėje, Lietuvos Kariuomenės Šventės minėjimas, jungiant kartu L.K. Mindaugo Šaulių K-os 20-čio sukaktį, praėjo išskirtinai iškilmingai ir gražiai.

Organizacijos-savanoriai, ramovėnai, šauliai ir skautai, pamaldose dalyvavo su savo vėliavomis. Prie už Lietuvos laisvę žuvusiems paminklinės lentos buvo padėtas gėlių vainikas, šauliai stovėjo garbės sargyboje.

Iškilmingas pamaldas ir šventei skirtą gražų ir prasmingą pamokslą pasakė kun. šaulys J. Aranauskas S.J. Pamaldų metu iškiliai giedojo AV parapijos choras, užbaigdamas Tautos Himnu. Už Lietuvos laisvę kovojusiems karo invalidams skautų talka buvo surinkta 50,11 dol. aukų.

Po pamaldų, AV salėje, minėjimo aktą atidarė Juozas Šlaučiulis. Į trispalve ir Vytim dekoruotą sceną buvo įneštos visų pamaldose dalyvavusių organizacijų, bei Kanados ir Quebec'o vėliavos.

Visi už Lietuvos laisvę žuvusieji kariai, savanoriai, partizanai, šauliai ir buvusieji lietuviškųjų batalijonų kovotojai, kovoję prieš pasaulio didįjį laisvųjų tautų pavergėją rusų komunizmą, koncentracijų ir kacetų kankiniai buvo pagerbti susikaupimo minute.

Šventei skirtą paskaitą skaitė iš Čikagos atvykęs, šaulių 20-čio šventėn Centro V-bos p-kas Karolis Milkovaitis. Jis buvo su nuoširdumu išklausytas ir palydėtas gausiais plojimais.

Montrealio visuomeninkams dr. P. Lukoševičiui ir Z. Lapinui už didelį įnašą lietuvybei ir palankumą šaulių Sąjungai buvo įteikti ankščiau gautų Šaulių Žvaigždės ordinų pažymėjimai.

Meninę programą atliko šauliai scenos mėgėjai - V. Sušinskas, A. Mylė ir A. Žlukas, suvaidinę J.Š. vieno veiksmo montažą Lietuvos Karys.

Šaulė Jul. Jukonienė jautriai padeklamavo šaulės P. Tekutienės patriotinį eilėraštį Budėkim.

Seserys Rasa ir Ina Lukoševičiūtės, pritariant gitaral, gražiai padainavo Karių Dainą, Kur Gimta Padangė, Jauna Sesė, ir dar porą bisui.

Lietuvos Kariuomenės Šventės minėjimas buvo baigtas J. Šlaučiulio padėkos žodžiu, Tautos Himnu ir vėliavų išnešimu.

Visi dalyviai buvo pavaišinti skanaisiais šaulės M. Kasperavičienės ir jos talkininkių paruoštais valgiais. Dalyvavo per 150 dalyvių.

Visiems, rengėjams ir atsilankiusiems ypatingai atvykusiems iš Toronto ir Hamiltono šaulėms-ėms, ir iš kitur padėkos žodį tarė L.K. Mindaugo Šaulių K-os V-bos pirm. V. Sušinskas.

Atsisveikinant, išvykstančiųjų vardu kalbėjo Vl. Putvio Š. K-os vald. p-kas St. Jokubaitis ir kiti.

Lietuvos Kariuomenės Šventės minėjimą ruošė L.K. Mindaugo Šaulių K-os 20-čiui ruošti sudarytas komitetas.

J. Šlaučiulis

## ŠAULIŲ BIBLIOTEKA

Šaulys Ričardas Simanlūkštis, organizuojamai L.K. Mindaugo Šaulių Kuopos Bibliotekai paaukojo 200 įvairių vertingų knygų. Tai pasigėrėtinai gražus pavyzdys.

L.K. Mindaugo Š. K-os V-ba malonias prašo visų, kurie turite atliekamų lietuviškų knygų, apsaugojant jas nuo sunykimo, paaukoti Šaulių Bibliotekai. Jomis galės pasinaudoti kiekvienas lietuviškos knygos mylėtojas-skaitytojas. Biblioteka yra Šaulių K-os Būstinėje, AV parapijos salėje. Jos reikalų tvarkytojas - R. Simanlūkštis, tel. 766-1395.

Kuopos Valdyba

## ŠVENČIŲ IŠVAKARĖSE

Niekuomet tiek montrealiečių nelšvyko prieš šventes, kiek šiais metais. O vis į Floridą, nes tenlinkamiausia vieta, pabėgus nuo šalčių šiuo metu. Sunku būtų išvardinti dingusius, nes ne visi buvę pastruošę išvyko. Daugelį suviliojo šventės čia, o ypač Naujų Metų sutikimas. Šiais metais

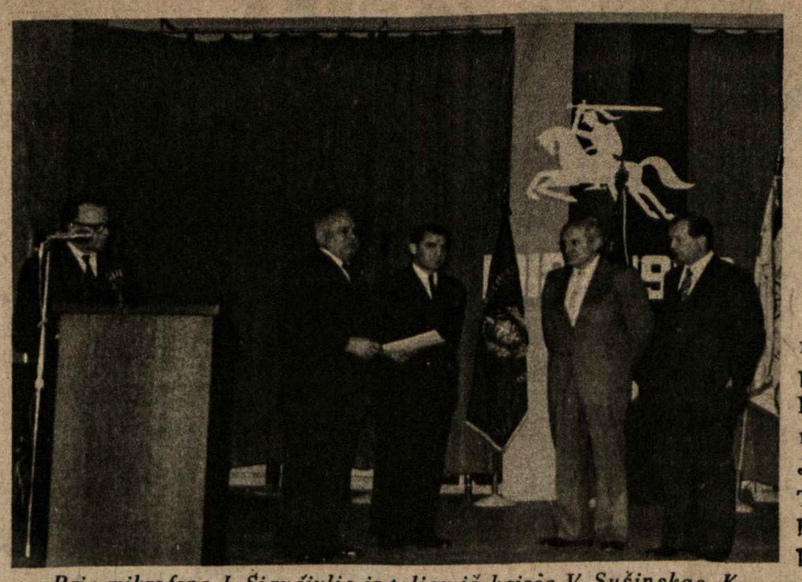

*Prie mikrofono J. Šiaučiulis ir toliau iš kairės V. Šušinskas, K. Milkovaitis, P. Lukosevičius ir Z. Lapinas*

*Nuotrauka R. Šiaučiulio*

ablejose parapijų salėse ruošiami sutikimai ir kas svarbiausia, kad pasirinkimą galima bus prisitaikyti pagal sveikatos ir pinigams kišenės stovį. Šv. Kazimiero parapijos salėje sumokėdamas $15 dol. už įėjimą galės valgyti ir gerti kiek norėsi. Aušros Vartų parapijos salėje mokėsi tik $7.50, bet galėsi ir negėręs namo išeiti. Tad atrodo, kad ablejose vietovėse daug bus svečių.

• Per Šv. Kalėdas ablejose bažnyčiose Bernelių mišios bus 12 val. nakties. Šv. Kazimiero bažnyčioje giedos sol. Gina Čapkauskienė su choru. Aušros Vartų bažnyčioje prieš Bernelių mišias choras duos giesmių koncertą.

• Lietuviškoji Radijo valandėlė gruodžio 25 dieną 3 v.p.p. transliuos specialią švenčių programą.

RETA PROGA

Gražų tautinį rūbą, pagrindinė spalva - žalia, su puošnia mod. karūna ir dailia juosta, vidut. dydžio galima nebrangiai nupirkti pas J. Pečiulienę 155 Atlas ave., Toronto, Ont. M6C-3P4. Rūbas atsiųstas iš Suvalkų Trikampio. Pajamos bus panaudotos šalpai.

## ST. CATHARINES...

*(Atkelta iš 7 psl.)*

dvasioje.

Jei kas sumanytų, lietuviai ar kitos tautybės, įsteigti panašias organizacijas, prašom rašyti: S. Šetkus, President East Central European Organisations, 162 James st. St. Catharines, Ont. L2R C5S.

Kor.


Delmar Ceramic's
(Mike Rutkauskas)
GREEN WARE GLAZES FIRING KILNS
477-G DELMAR AVE.,
POINTE CLAIRE, P.Q. H9R 4A5
TEL. 695-0370

PAMINKLŲ GAMYBA
- MONUMENTS MANUFACTURER
TODORO & BIGRAS LTD.
6752 Sherbrooke Street East
Montreal, P.Q. H1N 1C9 • Tel. 255-4076

MONTREAL WEST AUTOMOBILE
Pontiac ★ Buick ★ Astre

LEONAS GURECKAS
Sales Manager
(Lietuvis atstovas)
• NERIBOTAS PASIRINKIMAS VARTOTŲ IR NAUJŲ AUTOMOBILIŲ !
• NESITIKĖTINAI GEROS SĄLYGOS AUTOMOBILIUI ĮSIGYTI !
• MŪSŲ FIRMA NUOŠIRDŽIAI, IR SU IŠIMTIMI JUMS, PASITARNAUS !
• UŽEIKITE ! ĮSITIKINKITE ! PASINAUDOKITE !
PASIKALBĖKITE SU
Manageriu
LEO GUREKAS
mw montreal west automobile
11 WESTMINSTER SOUTH 489-5391
(At the end of Sherbrooke Street West)

Dr. J Mališka
Dantų gydytojas
1440 rue Ste-Catherine Ouest
Suite 600
Tel: 866-8235, namų 488-8528

DR. V. GIRIŪNIENĖ
Dantų gydytoja
5330 L'Assomption Blvd.
Montreal.
Tel. 255-3535

DR. A. O. JAUGELIENĖ
Dantų gydytoja
1410 GUY STREET
SUITE 11-12
MONTREAL P.Q.
Tel. 932-6662; namų 737-9681.

Greitas ir tikslus patarnavimas!
Tel. Bus.: 722-3545
Res.: 256-5355
PETRAS ADAMONIS
C. I. B.
GAISRAS • AUTOMOBILIAI • ATSAKOMYBĖ • GYVYBĖ
ADAMONIS INSURANCE AGENCY INC.
3907A ROSEMONT BLVD., MONTREAL, QUE.

LEFEBVRE & ROBERT INC.
AMEUBLEMENT - FURNITURE
P A R D A V I M A S
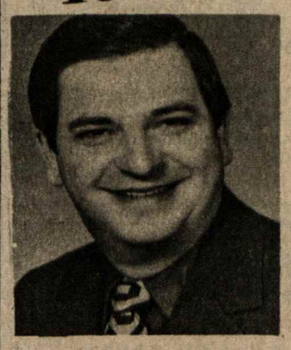
ĮVAIRIŲ BALDŲ PER KRAUTUVĖS 3 AUKŠTUS

• Užeikite ir įsitikinsite, kad įmonėje baldai yra aukštos kokybės ir prieinamomis kainomis.
• Didelis pasirinkimas ir malonus patarnavimas.
7635 CENTRALE 4e AVENUE LASALLE 363-3887
7643 CENTRALE 366-1282 (DECORATION)

Dr. A.S. Popieraitis
B.A., M.D., C.M., M.Sc., L.M.C.C., F.R.C.S.(c)
Medical Arts Building,
1538 Sherbrook St. West, Tel. 931-4024
Suite 215, Montreal 109, Que.

JONAS & COTE REALTIES
5159 DE MAISONNEUVE BLVD., WEST, MONTREAL, P.Q. H4A 1Z3
VINCAS PIEČAITIS
VISAKERIOPAS NEKILNOJAMO TURTO PARDAVIMAS
Tel: 482-0772, namų 366-7041

PHARMACIENS / PHARMACISTS
M. CUSSON - R. GENDRON
PHARMACIENS
Ouvert 9 a.m. à-to 10 p.m. Open
Samedi: 9 a.m. à 9:30 p.m.
Dimanche: 10 a.m. à 9:30 p.m.
Livraison gratuite - Free delivery
Skubus ir nekainuojantis pristatymas
7626, rue Central St., Ville LaSalle
366-9742
365-0505

Royal Trust
Atstovas J. Skučas,
6966 Terasse Sagamo, Montreal, Que. H1S 2G1.
Tel. 354-0360, namų 722-9663.
PATARNAVIMAS NEKILNOJAMO TURTO
PIRKIME - PARDAVIME
(Specialybė - sklypai ir žemė)

ADVOKATAS
R.J. Išganaitis, BA, BCL
216 St. Paul W., Montreal, P.Q.
Tel: 288-6316, namų -658-5513

GALVOJATE PIRKTI AR PARDUOTI?
NAMAI - APARTMENTAI - ŽEMĖ - PASKOLOS
D.N. BALT - BALTRUKONIS
Sylka Realties Inc.
445 Jean Talon West, Suite 305,
Tel: 273-3442, 273-9181, 737-0844.
Montreal, Que.
Foto M.L.S. Sistema.

NOTARAS
J. BERNOTAS, B.A., B.C.L.
Suite 627, 3 Place Ville Marie,
Montreal, Quebec H3B 2E3
Tel. (514) 871-1430

Žemiausios kainos!
MONTREAL ENTERPRISES Reg'd.
DRAUDIMO AGENTŪRA
6695 — 35th Avenue, Montreal 409
TEL. 727-3120 Namų 376-3781
Agentūra veikia nuo 1945 m.
Albertas NORKELIŪNAS, B.A. C.S.C., I.B.
Komercinio, privataus turto, automobilių, atsakomybės, gyvybės draudimas

ADVOKATAS
J.P. MILLER, B.A., B.C.L.
168 Notre Dame Street E. Suite 205.
Tel: 866-2063; 866-2064

LITAS
Montrealio Lietuvių Kredito Unija
1465 DE SEVE STREET, MONTREAL, QUE. H4E 2A8,
Telefonas: 766 5827

| MOKA UŽ: | | DUODA PASKOLAS: | |
|---|---|---|---|
| Einamasias s-tas | 6.0% | Asmenines | 11.0% |
| Taupomasias s-tas | 8.25% | Nekiln. turto | 10.75% |
| Termin. ind. 1 metams | 9.5% | Čekių kredito | 12.0% |
| Termin. ind. 2 metams | 9.75% | Investacines nuo | 11.0% |
| Termin. ind. 3 metams | 10.0% | | |

Duoda nemokamą gyvybės apdraudą iki $2,000 už taup. s-tos sumas.
Nemok. gyvybės apdr. iki $10.000 už paskolos sumą.

KASOS VALANDOS
1465 De Seve St., pirmadieniais, antradieniais ir trečiadieniais nuo 9 iki 3 v.; ketvirtadieniais ir penktadieniais nuo 12 iki 8 v.; sekmadieniais nuo 10.45 iki 12.45 v. Sekmadieniais nedirbama vasarą nuo gegužės 15 d. iki spalio 15 d. ir per visus ilguosius savaitgalius.
3907-A Rosemount Blvd.: pirmadieniais ir ketvirtadieniais nuo 6 iki 8 v. vakaro ir penktadieniais nuo 1 iki 8 v. vakaro.