Lietuvos nacionalinė M. Mažvydo biblioteka

Nepriklausoma Lietuva

LITHUANIE INDEPENDANTE • INDEPENDENT LITHUANIA

Nr. 16 — 1977 m. BALANDŽIO–APRIL 20 d. — CANADA – MONTREAL – (Established 1941)

SAVAITINIŲ ĮVYKIŲ APŽVALGA

PABŪGO DISKUSIJŲ AR NEMANDAGUMAS ?

PQ sušaukė atvirą sesiją Montrealio vakarinėje dalyje, dalyvaujant premjerui Levesque. Šimtai nusivylusių anglofonų buvo neįleisti į patalpas, tik PQ partijos nariai su partijos kortele, žurnalistai ir kiti laimingi anglofonai, anksčiau atvykę, buvo įleisti vidun. Įtampa augo, bet durys buvo neatidarytos.

Premjeras trumpai atsakinėjo į klausimus, prieš įeidamas atrodė susirūpinęs. Paaiškinta, kad šis susirinkimas yra ne diskusinis, o tik lėšoms sukelti, spaudoje sukeliant įspūdį, kad visi kviečiami diskusijoms.

Baltasis Popierius toliau intensyviai diskutuojamas įvairių grupių. Niekas nebekelia ekonominių klausimų, atrodo, lyg tokių problemų visai nebūtų.

Ar tikrai reikalai bus sprendžiami "civilizuotai", anot premjero - rimtai ir objektyviai - yra didelis, visus neraminantis klausimas.

UŽ PRIVATUMĄ

Denis Lazure, Kvebeko Ministeris Socialiniams Reikalams, pasisakė už Ville Marie Socialinio Centro darbuotojų pageidavimą nerinkti klientų asmenines bylas į centrinį kompiuterį, nes tai būtų pavojingas privatumo nepaisymas.

Nors statistikai žinios yra reikalingos, grupė siūlo jas rinkti, neduodant klientų vardų.

VAIRUOTOJAI SUSIRŪPINKITE !

Kvebeko provincijos vyriausybė ruošia saugaus važiavimo greitkelių taisykles ir numato griežtesnes bausmes už jų nesilaikymą: 3-6 mėnesiai leidimo atėmimu už važiavimą išgėrus alkoholio, pavojingą važiavimą, kriminalinį apsileidimą, atsisakymą patikrinti alkoholio kiekį kraujuje ir už sužeidimą ir pabėgimą iš susidūrimo vietos.

Taip pat bus padidintas punktų praradimas už peržengimą 50-55 m. į valandą greičio kalnų keliais.

Yra planuojamas vairavimo minimumas nuo 8 val. pakeltį iki 29 1/2 val.

OLIMPINĖ TV FILMA

Olimpinių pastatų statybos dokumentinė TV filma laimėjo Toronte Actra žymenį. Tai filmai Adrienne Clarkson ir Brian McKenna iš CBC žinių programos, parašė tekstą, laimėdami žymenį už geriausią dokumentinį tekstą.

KAIP GALĖJO TAPTI MILIJONIERIUM ?

Pradeda aiškėti, kad buv. Indijos premjerės Gandi sūnus tapo milijonieriumi, prisidengęs Bendrovės vardu, kuri per 8 metus, pastrodo, pardavė tik 4-ias automašinas.

Ach, ne tik ponia Rabin Izraelyje panūdo aukso klausinio...

KINIJOJE SAUSROS

Kinija nupirko dvigubą grūdų kiekį iš JAV, negu pernai. Skelbiama, kad didelės sausros grėsta derliui. Mobilizuojami karluomenės daliniai išvežioti vandenį.

JAV PAKLIUVĘS "SNEČKUS" PALEISTAS

Vienas sulaikytų sovietų latvių JAV-ėse už žvejojimo zonos pažeidimą, yra paleistas, patikrinus ir radus, kad daugiausia žuvų pagauta iš Kanados pakraščių. Jo vardas - ar ne ironija ?- Antanas Snečkus...

Vasario 16 minėjime garbės prezidiumas. Iš dešinės: Lietuvių Bendr. pirm. Vl. Venckus, Balfo pirm. M. Rudienė, latvių moterų atst. Foldats, gen. Camilo Vethancourt, inž. A. Rudis, kun. A. Perkumas, estų bendruomenės atstovas Ilmar Island, latvių bendr. pirm. inž. Peteris Vanags ir sveikina latvių jaunimo atst. Foldats.

BENDRUOMENYBĖS

BALTŲ DIENOS VENEZUELOJE

Š.m. vasario 11-13 dienomis Carace su dideliu pasisekimu praėjo svarbiausias įvikis pokario metais - Pietų Amerikos Baltų istorijoje - Baltų Dienos. Jų rengimo mintį prieš kelis mėnesius privačiai kėlė dr. Vytautas Dambrava. Suradus kelius entuziastus latvių ir estų tarpe, pradėtas darbas, pareikalavęs daug laiko ir jėgų, tačiau apvainikuotas trijų dienų iškilmėmis ir plačia programa.

Baltų Dienos buvo pradėtos vasario 11 dieną atidarytoje baltų meno parodoje garsiame Pietų Amerikos muziejuje - Museo de Arte Contomporaneo. Išstatyta 80 vertingų meno kūrinių ir net Vinco Rastenio talka suskolintų iš JAV-ių. Į parodos atidarymą suplaukė virš 300 asmenų. Estų inicijatyva buvo suruoštas koktelis ir mieste buvo iškabinti spalvoti plakatai. Taip pat išleistas specialus parodos katalogas. Parodoje buvo ir Čiurlionio meno kūrinių skaidrių demonstracija, kurios metu aiškinimus pravedė Jūratė Statkutė Rosales.

Tą patį vakarą didžiulėje dr. Dambravos rezidencijoje susirinko arti šimto baltų jaunimo linksmavakariui, kurio metu skambėjo baltų dainos ir baltų šokiai.

Vasario 12 dienos šeštadienio rytą baltų himnais buvo atidarytas suvažiavimas, kuriam vadovauti išrinktas estas Ilmar Island, o sekretoriauti inž. Linas Mažeika. Po kun. Antano Perkumo invokacijos, pagrindinę kalbą pasakė dr. Vytautas Dambrava. Gilia prasmingoje ir jautrioje kalboje jis išsamiai nagrinėjo baltų uždavinius Venecueloje ir džiaugėsi, kad baltai matydami, kaip nutautėjimas negailestingai graužia baltų bendruomenės pamatus, imasi žygių ir jungiasi darbui ne žodžiu, bet kūnu ir dvasia.

Po to visą dieną aukštosios administracijos rūmuose darbo grupės svarstė kultūrinius, ekonominius-socialinius, švietimo ir jaunimo klausimus. Ieškota konkrečių kelių konkrečioms problemoms spręsti.

Vakare tame pačiame institute didžiojoje salėje vyko iškilmingas Vasario 16 minėjimas. Kalbėtoju buvo pakviestas svečias gen. Camilo Vethancourt, kuris didžiavosi baltais ir ypač lietuviais, jų idealizmu ir jų principiškumu. Savo kalboje jis apžvelgė baltų tautų istoriją ir jų kovas už laisvės išlaikymą. Kitas kalbėtojas buvo specialus garbės svečias inž. Antanas Rudis. Jis, sveikindamas Baltų Dienas ir vadindamas dr. V. Dambravą "laisvės apaštalu" už jo nuolatinį darbą ir pastangas, taip pat džiaugėsi baltų vienybės dvasia ir kad jis pats galėjo aktyviau įsijungti į Pietų Amerikos lietuvių veiklą ir kartu pasižadėjo ir ateityje remti Venecuelos baltų unijos mintį.

Inž. A. Rudis išreiškė viltį, kad ir kitos baltų bendruomenės pasaulyje paseks šiuo ryžtingu pavyzdžiu, nes baltų vienybė yra svarbus ir lietuvių išsilaikymo išeivijoje laidas. Ta pačia proga, norėdamas asmeniškai paremti konkrečias baltų pastangas, inž. A. Rudis savo radio programos /Lithuanian Radio Forum/ o taip pat ir BALFo vardu, kuriam vadovauja Marija Rudienė, pasiūlė finansuoti ispanų kalba leidžiamą knygelę apie šių laikų tikėjimo kankinę Nijole Sadūnaitę.

Baltų Dienų proga iškilmingas Vasario 16 minėjimas baigtas Venecuelos ir Baltijos valstybių himnais. Antroje dalyje Venecuelos simfonijos orkestro stygnis kvartetas atliko Mikalojaus Čiurlionio kvartetą.

Pominėjimo tą patį vakarą Tačiros klube, įvyko baltų vakaras. Nors bilietai buvo parduodami po 23 dol., tačiau į balių atsilankė neįtikėtinas svečių skaičius - 331 asmuo, jų tarpe admirolas Augusto Brito Ascanio, gen. Camilo Vethancourt ir Amerikos ambasados pareigūnai. Taip pat austrų ambasados Charge d'Affaires dr. Kurt Hengl su žmona ir daug kitų įtakingų venecueliečių ir užsieniečių.

Sekmadienio ryte buvo svarstytos rezoliucijos ir priimta daug konkrečių pasiūlymų baltų veiklai įgyvendinti. Nutarta pirkti didelį ūkį, ar vykdyti statybos planus, o pelno dalį skirti baltų namų statybai. Čia jaunimas ir senimas galėtų rinktis ir planuoti savo ateities veiklą. Ypač pasidžiaugta jaunimo darbo grupės rezultatais ir broliška tarpusavio bendradarbiavimo dvasia. Kultūros ir švietimo srityje taip pat padaryta ir svarstyta eilė pasiūlymų, įgalinančių teigiamai spręsti laiko diktuojamas problemas. Pabrėžtas reikalas išnaudoti galimybes kultūros srityje, kurios iki šiol buvo apleistos. Taip pat pareikalauta Pabaltijį atidaryti turizmui ir neplėšti žmonių, apmuituojant į Baltijos kraštus siuntinius 500 nuošimčių.

"Grandinėlės" programoje naujausio šokio detalė, kurį atlieka merginos. Pamatysime šį šeštadienį 6 val. vak. Plateau salėje. Nuotr. J. Garlos.

Suvažiavimui pasibaigus, svečiai susirinko iškilmingiems pietums Hiltono viešbutyje. Šių pietų metu dalyvius oficialiam tostui pakvietė dr. V. Dambrava, padėkodamas už baltų entuziazmą ir visų norą prisidėti darbu ir aukomis. Taip pat palinkėjo, kad baltų unija gyvuotų, augtų ir klestėtų.

Pirmadienio vakare ponai Rudžiai pakvietė Baltų Dienų aktyvistus vakarienei, kurioje dalyvavo gen. Camilo Vethancourt, užtikrindamas baltams paramą. Antradienį pas dr. V. Dambravą buvo sušauktas paskutinis savaitinis Baltų Dienų organizacinio komiteto ir aktyvistų štabo posėdis. Baltų Dienų biudžetas buvo virš 70.000 bolivarų/apie 17.000 dol./, tačiau visos sąskaitos buvo apmokėtos ir dar liko kiek pinigų. Visi pasidžiaugė nepaprastai sklandžiu trijų tautų atstovų darbu.

Baltų Dienos parodė, ką gali padaryti privati inicijatyva. Jos taip pat parodė, kad atėjo laikas ir organizacijoms sukrusti ir persiimti nauja, pionierišką dvasia. Baltų Dienos pareikalavo daugelio asmenų talkos, tačiau visi entuziastiškai jungėsi bendram darbui, užtikrindami suvažiavimui nei nesvajotą pasisekimą ir rezultatus.

Į organizacinį komiteto branduolį tuojau pat dr. V. Dambravos buvo įtraukti latvių inžinieriai Vilis Ansis, Peteris Vanags, Janis Libietis, lietuvaitė Jūratė Rosales, inž. Bronius Devekis ir estas Ilmar Island. Mentinėje dalyje daug prisidėjo Kostas Jezerskas. Be to labai daug savo darbu prisidėjo p. Klovaitė, Aloyzas Klišans ir Aleksandra Vaitiūnienė. Vasario 16 minėjimo darbams ktyviai talkininkavo Elena Nelsaitė, Albina Rodriguez, Aurelija Paukštytė ir p. Zavadzkas. Šis sąrašas toli gražu nepilnas, kaip ir nepilnas šis pranešimas.

Baltų Dienos Venecueloje yra veiklos kelrodis visoms baltų bendruomenėms. Sekančiais metais pasiūlyta Baltų Dienas suruošti Estijos neprilausomybės paskelbimo sukakties proga. Tikimasi, kad tuo metu Carace bus Baltimorės simfoninio orkestro koncertas. Dr. Dambrava užtikrino, kad tuo atveju vienas jų koncertas tikrai galėtų būti skirtas baltų muzikai. Vietinis simfoninis orkestras irgi galėtų skirti koncertą Baltų Dienų proga. Taip pat jau nutarta leisti liuksusinį, reprezentacinį leidinį apie Baltijos kraštus ispanų kalba.

Tai vėl naujį užsiėmimai, tačiau šį kartą baltai savo pasisekimu neabejoja. Jie žino ir tai, kad privati inicijatyva gali daugiau nei organizacijos, kurios panašaus žygio nesiryžo per trisdešimt savo veiklos metų. Juo didesnis uždavinys, tuo didesnis ir entuziazmas, didesnė ir jėga. Baltų Dienos tai yra gyvybės ir šviesos žaibas, nušviečęs Venecuelą ir visą Pietų Ameriką naujam prisikėlimui.

Aleksandra Vaitiūnienė

—•—

LAIKRAŠTIS LAUKIA JŪSŲ !

NL Bendrovės Valdyba yra nutarusi laikraštį siuntinėti tik už $5.00 trimuosius po užsisakymo metus, t.y. naujiems skaitytojams.

Nepriklausoma Lietuva

Už Lietuvos išlaisvinimą! Už ištikimybę Kanadai!
Pour la liberation de la Lituanie! Loyaute au Canada!
For liberation of Lithuania! For loyalty to Canada!

LEIDĖJAS – NEPRIKLAUSOMOS LIETUVOS SPAUDOS BENDROVĖ

Second Class Mail Registration No. 1952. Return postage guaranteed. Postage paid at Lachine, Quebec. Published by The Independent Lithuania Publishing Company at 7722 George Street, LaSalle H8P 1C4, Quebec, Canada.

Metinė prenumerata Kanadoje – $9.50, visur kitur – $ 10.00. Rėmėjo prenumerata nuo $15.00. Adreso pakeitimas 25 ¢. Atskiras numeris 25 ¢. Adm. ir redaktorius F. Pr. Paukštaitis
Adresas: 7722 GEORGE STREET, LASALLE, QUE. H8P 1C4
Tel. (514) 366-6220

BENDRADARBIŲ IR KORESPONDENTŲ SPAUSDINAMOS MINTYS NEBŪTINAI ATITINKA REDAKCIJOS NUOMONEI. RANKRAŠČIAI TRUMPINAMI IR TAISOMI REDAKCIJOS NUOŽIŪRA, GRĄŽINAMI TIK IŠ ANKSTO SUSITARUS. UŽ SKELBIMŲ TURINĮ REDAKCIJA IR LEIDYKLA NEATSAKO.

Pareiškimas lietuvių solidarumo reikalu

Siekiotis lietuviškos visuomenės likimu pasaulyje yra ne tik tautinė, o ir krikščioniška pareiga. Dėl to ir mes jaučiame pareigą tuo reikalu pasisakyti. Svarbu yra abejais atžvilgiais: ir tautiniu ir katalikišku, kad mūsų visuomenėje susikurtų laisvo kultūringo pokalbio dvasia, vadovaujama visuomenės gerovės noro, - sujungti visuomenę vieningon veiklon. Nėra reikalo aiškinti, kad visokioje visuomenėje tarpusavė kova ne stato, o tik griauna. Kristus meldėsi už mus, kad būtume vieningi /Jn.17,11/. Iš kitos pusės jis nesiveržė žmonėms ir priekaištauti, nepaisydamas, ar jie buvo iš gimtinės, ar mokinių, ar tautos įtakingosios vadovybės.

Tautai jaustis tiek garbinga, kad mokėjus savo ginčus ir bylas spręsti savo tarpe yra ne tik praktiškas patarimas, bet kartu ir visuomenės išsilaikymo viena iš būtinų sąlygų. Apaštalas Povilas savo bendruomenės nariams priekaištavo, kad jie su savo nesusipratimais ėjo pas nekrikščionis teisėjus. Šį savo priekaištą jis pagrindė mintimi, kad toks elgesys liudija trūkumą tarpusavės pagarbos, svetimus teisėjus vertinant labiau negu savus /1 kor.6,4.../.

Įsimasčius ir įsijautus į mūsų tautos dabartinę tragišką buklę ir kovą, yra savaime aišku, ko laukia iš mūsų kenčiantį tautą: ne tarpusavio ginčų, varžybų, o rimties, sutarimo ir vieningos, ryžtingos kovos kartu su jais.

P.L.K.B. Valdyba skatina visų kraštų lietuvius katalikus ugdyti mūsų visuomenėje tarpusavės pagarbos dvasią, kuri būtų ne pataikavimas įtakingojo nuomonei, bet kuri niekad nesiliautų gerbusi tą žmogų, kurį kritikuoja.

Visos patrijotinės grupės kartu privalo solidariai rūpintis teisingu lietuviškos visuomenės suorganizavimu. Visiems solidariai turėtų rūpėti, kad joklos įtakos, ar jos būtų iš šalies mūsų priešų, ar per nesupratimą kilę mūsų tarpe, neardytų lietuvių vieningumo. Neįmanoma pasiekti vieningumo, jeigu kuri nors grupė būtų nusiteikusi ne bendradarbiauti su visais, o tik vadovauti, tarsi kitos grupės ar visuomenė būtų kuo tai menkesnė už kurią vieną grupę. Mūsų tarpe ugdytina pagarba tiems asmenims, kuriems yra patikimos visuomenės pareigos ir neleisti jų šmeižti ar įtarinėti. Tačiau, iš kitos pusės, vadovaujantieji visuomeninkai taip pat turėtų būti nusiteikę priimti jų veiklos vertinimą, net kritiką žiūrėdami į ją ne kaip į įžeidimą, o kaip į paraginimą patikrinti tai, kas kritikuojama.

P.L.K.B. Valdyba yra pilna gilios pagarbos čia išreikštojo dvasioje visiems katalikiškos visuomenės nariams ir linki to visiems jų tarpusavio santykiams ir viskam lietuvių visuomenei.

Pasaulio Lietuvių Katalikų Bendrijos Valdyba

PANORAMA

ANTRAS LAIŠKAS IŠ AMERIKOS

"Naciai Kanadoje". Į mūsų rankas pateko Toronte leidžiamas mėnesinukas "Speak Up". Leidinuko 16 puslapyje yra įdėta iš "The Toronto Sun" gruodžio 6 d. fotokopija su Morton Shulman reportažu "Canada has war criminal", kuriame tas reporteris labai dejuoja, kad Kanada yra pasidariusi tikra "nacių ir karo kriminalistų "globėja". Anot jo, kai JAV visu smarkumu gaudo ir dėšifruoja Amerikoje apsigyvenusius "nacius ir karo nusikaltėlius", tai Kanada, esą, laikosi visai priešingos taktikos: nieko nedaryti - "Let by gones be by gones". /Kas buvo, tai praėjo/. Vien Toronto mieste, pagal žydo Simono Wiesenthalio iš Vienos patiektus duomenis, gyvena 19 tokių "karo nusikaltėlių" ir daugumas labai gerai įsikūrusių. Kaip pavyzdį Morton Shulman išvardina keltolika latvių ir estų tokių "nelietečiamų nusikaltėlių". Galop pridurta, kad visame pasaulyje esančios tik trys tokios "nacių ir karo nusikaltėlių" globėjos, tai Kanada, Paragvajus ir Argentina.

Į ano reporterio užsipuolimus atsako keli latvių tautybės skaitytojai. Esą, jei Shulmanas randa daug po karo iš Vokietijos stovyklų čia atvykusių ir gerai įsikūrusių "nusikaltėlių", kodėl jis nenori atverstį kitą lapo pusę - esą, Vokietijos nacių vadas Himmleris Vokietijoje 1935-45 m. laikotarpyje tikrai likvidavęs 6 milijonus žydų. O ką padarė "draugas" Berija ir jo pirmtakūnai Ukrainoje, kur darbo stovyklose badu buvo išmarinta nemažiau 16 milijonų ukrainiečių. O pirmos bolševikų okupacijos metu iš Latvijos, vadovaujant NKVD viršininkui Simonui Shustin /pats žydų tautybės, įdėta ir jo nuotrauka/ į Sibiro taigas sunaikinimui buvo ištremta per 15.000 Latvijos gyventojų, jų tarpe nemažai ir žydų. Yra žinoma, kad Latvijos NKVD gretose buvo daugelis žydų tautybės asmenų /tas pats buvo ir Lietuvoje/, kurie uoliai talkininkavo ir prie savo tautiečių naikinimo, o pokario metais per Izraelį yra atvykę ir apsigyvenę laisvoje Kanadoje. Tad, jei tokių "nusikaltėlių" rasta latvių, estų, lietuvių ar ukrainiečių tarpe, kodėl jų nepaieškoti ir p. Shulmano tautiečių tarpe.

A. Solženycinas Amerikoje. Garsusis disidentas, rašytojas, Nobelio premijos laureatas ir tremtinys /tikrąjato žodžio prasme/ Aleksandras Solženycinas praeitų metų pabaigoje apsigyveno Amerikoje, Cavendish vietovėje, Vermonte. Iki šiol gyveno užsidaręs ir niekur nesirodė. Tačiau prieš porą savaičių jis atvyko į Cavandish vietovės gyventojų susirinkimą, norėdamas susipažinti su savo kaimynais ir jų buvo su džiaugsmu sutiktas. Jis atsiprašė savo kaimynų, kad savo ūkį aptvėrė aukšta, vieline tvora. Ne dėl noro, sakė jis, kad kas nors motorinėmis rogėmis neįvažiuotų į mano žemę, ar koks medžiotojas neužklystų. Aš turiu kitų rūpesčių: jau kelis kartus radau po vartais pakištus sovietų agentų grąsinančius laiškus mano ir mano šeimos gyvybei. Paklaustas, kaip jam čia patinka gyventi, jis atsakė, kad labai. Vietovė su savo kalneliais, apaugusiais pušimis ir šalta žiema bei gilių sniegu, jam gyvai primena jo gimtinę Rusiją. Tačiau tironai Rusijoje amžinai nepasiliks, anksčiau ar vėliau jie sugrius ir tuomet aš grįšiu į savo kraštą - pasakė jis.

Kai jis praeitais metais lankėsi Vašingtone ir norėjo pasimatyti su tuometiniu prez. Fordu, tai Fordas, patartas Henry Kissingerio, atsisakė jį priimti, nes toks vizitas galįs sovietų būti paskaitytas nedraugišku gestu. Tačiau dabartinis prezidentas Carteris, nesirūpindamas, ką sovietai apie tai manys, prieš porą savaičių Baltuosiuose Rūmuose priėmė kitą, nemažiau garsų disidentą Bukovskį. Pasikalbėjime dalyvavo ir vice-prezidentas Mondale.

Bimbai Lietuvoje yra pilna religijos laisvė. Žinomas "pažangusis" komunistinės "Laisvės" redaktorius Antanas Bimba savo laikraštyje vasario 18 d. piktai atsikerta "klerikalų" laikraščiui "Draugui", kam tas suabejojo, kad okupuotoje Lietuvoje būtų kokia nors religijos laisvė. Norėdamas įrodyti, kad ten tikrai viešpatauja "pilna religijos laisvė", jis remiasi Maskvoje leidžiamais propagandiniais laikraščiais, kaip tai Moskow News" /anglų kalba/ ir "Les Nouvelles de Moscou" /prancūzų kalba/. Juose buvo įdėtas pasikalbėjimas tų laikraščių reporterių su Kauno kunigų seminarijos rektoriumi Viktoru Butkum. Maskva, norėdama parodyti užsieniui, kokia ten esanti religijos laisvė, specialiai tą savo reporterį pasiuntė į Kauną. Ar reporteris taip užrašė, kaip rektorius pasakojo, tai jau kitas reikalas. Esą, iš 15 sąjungini ų respublikų, dešimtyje yra veikiančios katalikų bendruomenės /tai tik dešimtyje, o kitose penkiose tai jau nėra nei vieno katalikо/. Daugiausia Romos katalikų esą Lietuvoje, Latvijoje ir vakariniuose Gudijos ir Ukrainos pakraščiuose. Esą, Sovietų Sąjungos konstitucijos 96 str. garantuojąs savo piliečiams visišką religijos laisvę ir jie gali nevaržomai eiti į bažnyčią ar melstis namuose, puoštį savo namus kryžiais ir religiniais paveikslais/o iš kur jų gauti, tai nepasako/, pirktis maldų knygas, Bibliją ir kt. /jei tokių būtų/. Į klausimą, ar pokario metais nesumažėjo Lietuvoje bažnyčių ir kunigų skaičius, tai rektorius tvirtinęs, kad tebesąs parapijų ir vyskupijų skaičius toks pat, kaip ir "buržuazinialis" laikais, tik kiek sumažėję kunigų, nes... dalis jų esą pasitraukusi iš Lietuvos karo metu. O kad naujų kunigų per metus kartais neįšventinama nei vieno, to ir nepasakė, nes kunigų seminarijos veikla yra labai suvaržyta.

Bet ir Bimba kartais "nusirašo". Tame pačiame "Laisvės" numeryje, tur būt, per neapsižiūrėjimą įdėjo kažkokio Br. Jauniškio laišką iš Vilniaus, kuriame tas rašo, kaip puikiai veikia ateistų klubas "Ave, vita!" Esą, to klubo nariai daro pasikalbėjimus darbovietėse, mokyklose, universitete ir važinėja po provincijos miestus, stengdamiesi tikintiesiems įkalbėti "religinių prietarų" žalą, jų beprasmiškumą ir bažnyčios painojimą žmonių į dvasinio obskurantizmo pinkles". Esą, net ir valdžia jų veiklą remia. Štai tau ir religijos laisvė...

A. Beržinis

Aleksandras Solzenycinas vaikšto po Montpelier miestą, Vermonte.

TALENTŲ POPIETĖ

Toronto LN Moterų Būrelis pasižymi per eilę metų sėkmingai ruošiamais kultūriniais parengimais. Be jų - šie namai būtų kurti ir nebylūs. Čia iškilmingai švenčiamos visos tradicinės bei religinės šventės, moterų jėgomis skoningai paruoštos: Naujų Metų sutikimas, Kūčių Vakarienė, Velykų Stalas, Užgavėnės ir kt. Čia taip pat vyksta įvairūs spektakliai, chorų ir vokalistų koncertai-vietinių, iš užsienio atkviestų ir net svečių iš Lietuvos.

Šio Būrelio moterų kulinariniai gabumai kasmet reiškiasi Karavano metu, ir dar vienas pavasarinis parengimas, atrodo, taip pat jau taps tradicija - Talentų Vakaras.

Šiemet Talentų programa vyko popietį, kovo 13 d. Nors tą pačią valandą Toronte kitoje salėje vyko parengimas, bet dalyvių skaičiumi negalima nusiskųsti. Bufete tačiau palikęs nesunaudotas maistas liudijo, kad svečių galėjo būti ir daugiau.

Torontiečiai nuosavais talentais domisi, ir juos patys suradę, pastūlo. Bet šiemet nebuvo reikiamos reklamos spaudoje. Lietuviai Toronte turi visokios rūšies talentų, ne tik mėgėjų, bet ir profesionalų. Atrodo, kad kai kurie labai nedrąsūs ir neiškyla tik dėl to, kad niekas nepadrąsina ir neturi progų pasirodyti.

Šiemet iš tokio gausaus torontiečių lietuvių būrio /apie 8 tūkst./, vos penki pasirodė, ir tai vienas iš Hamiltono, neskaitant pačio LMN "ansamblio".

Programa vyko labai sklandžiai, pranešinėjant Vidai Janulaitytei/taip pat vienai iš jaunų talentų/.

Pirmoji pasirodė Vida Jevaitė, paskambinusi planinu porą dalykų: Claire de Lune / Debussy / ir kompoziciją Rudens Lapai. Nors ir labai jauna - muzikoje yra toli pažengusi.

Toliau dvi jaunutės Aitvaro Mėgėjų Teatro mokinės - Vida Balčiūnaitė ir Rasa Draugelytė sėkmingai suvaidino ištrauką iš Sekminių Vainiko/ režis. A. Dargytė - Biškevičienė/. Ypač Rasa atliko savo sunkų senos pletkininkės vaidmenį, nors ir

(Nukelta į 6 psl.)

IR GERAI, IR BLOGAI... nuomonės, laiškai, atgarsiai

LIETUVA, LENKIJA IR AUKSINĖ HORDA

Pradžioje Jogailos valdymo, įvyko pakrikimas bei išsiblaškymas auksinės hordos, kas davė Pietų ir Rytų Europos karaliams ir kunigaikščiams galimybių įsitvirtinti, bei turėti galimybių užimti ar prisijungti daugiau žemių prie savų, nes iki to laiko jos buvo valdomos chanų.

Didysis kunigaikštis Vytautas, vadas, taip pat gabus statytojas ir organizatorius, ne kartą padarė žygių net į tolimas stepes ir iki Krymo. Dažnai vidinių kautynių atveju, chanai ieškojo jo pagalbos ir globos.

1396-1397 metais Lietuvoje gyveno chanas Toktamišas, sumuštas varžovo Timur-Kutlaja. Vytautas priėmė jį, kaip mieliausią ir brangiausią svečią ir davė jam ir jo šeimai savo globą atskiroje ir patogioje Lydos pilyje.

Gi 1409 m. pas Vytautą ieškojo pagalbos sunus Tochtomiša Džell-den-din, kuris 1412 metais su lietuvių ir lenkų pagalba buvo pasodintas į sostą, Kipčanskim.

1414 metais Vilniaus pilyje įvyko labai didelės sukaktuvės, paskelbiant Tochtamyšo sūnų Batsabulą Auksinės Hordos chanu. Naujam chanui buvo uždėta specialį kepurė - kunigaikštiška, taip pat jis buvo apsuptas gauruotu apsiaustu ir prijuostas kardu. Po Batsabulos mirties, Vilniuje pasirodė naujas bėglys Geremferden. Jis taip pat buvo apgyvendintas su šeima pilyje ir tokiomis pačiomis ceremonijomis įsodintas į sostą. Po to jis, vadovaujamas maršalo Radzvilos, nuvyko į Hordą su stipria karliuomenės palyda ir užėmė savo tėvų sostą ir po to visados pasiliko ištikimu Lietuvai.

Taip pat ir Krymo chanai buvo tampriai surišti su Vytautu. Vytauto įsteigtieji dinastijos Girėjai valdė pusiasalį nuo 1427-tų metų iki karo su Rusija, tai yra iki 1783 metų. Hadzy Girėj Chan gimė Trakų pilyje, kur jo tėvai ieškojo prieglaudos. Narbutas rašo, kad chanas Hadzy ir pavardę priėmė lietuvišką, pagerbdamas lietuvį, kuris jį išgelbėjo nuo mirties.

Neskaitant chanų, Lietuvoje ieškojo prieglobsčio ir kiti valdovai, kaip Mirzai ir Bėjai. Žinios sako, kad Lietuvoje gyveno sesuo ar duktė chano Tamerlano. Ji ištekėjo už Lietuvos didiko Monvydo, tuo duodama pradžią gimtinės-Paalksnis-nių.

Tad nėra nuostabu, kad Didžiojo Lietuvos Kunigaikščio Vytauto mirtis iššaukė tokį didelį liūdesį Auksinėje Hordoje Kryme. Net buvo toks išsireiškimas, kad neturime garbingos atminties Vytauto, kuris mums neliepė pamiršti paramžiaus, o mes į šventą miestą akis atkreipę, taip jo vardą minime, kaip ir kalifų. Tokiais žodžiais dar ilgai meldėsi palikuonys, ginklo draugai, prisimindami Didįjį Kunigaikštį.

— • —

IŠVADA: 1. Prie ko čia Lenkija, Lietuva ir Auksinė Horda? Juk Vytautas buvo globėjas, kuris chanus įsodinėjo į sostus. Vytautas buvo karys ir jiems didelis tolerantas ir gerbė jų tikėjimą. Prie ko čia Lenkija ir dar pirmoje vietoje o paskui tik Lietva?

2. Jeigu patys lenkai kalba apie didžiąją Lietuvos Kunigaikštystę su sostine Vilniumi, tai kam jie laikė pavergę Vilniaus kraštą ir jos vaikus stumdė apkalę grandinėmis?

3. Jeigu totoriai, atsukę akis į šventą miestą, meldžia ir lygina Vytautą su savo šventais kalifais, tai ko ta Lenkija lenda, nieko ten nepridėjusi?

4. Keista, kad lenkai bent vieną lietuvį rado, kurį vadina geru galvotoju, statytiniku, organizatoriumi, tai Vytautą, Lietuvos Didįjį Kunigaikštį. O dabar jie visus lietuvius vadina chamais, o lietuvišką kalbą - chamiška.

Bernardas Naujalis
Toronto, Ontario

(Polska, Litwa i Zlota Horda – is Toronto "Zwiazkowiec" laisvai verte Bernardas Naujalis)

V. JUNGĖNAS, BRONYS RAILA

Mažas dialogas dėl pažiūrų į lietuvių santykius su rusais

(Kadangi "Sėja" žurnalas nepasiekia mūsų visų skaitytojų, esant įdomiam minčių pasikeitimui, perspausdiname iš 1976m. nr.2 NL)

1975 metais SĖJOJE (Nr.4) paskelbus mūsų bendradarbio Bronio Railos straipsnį "Problemos ir nuovargis", kur buvo pateikta šiek tiek teigiamų ir kartu kritiškų minčių apie Metmenų žurnale įdėtą V. Jungėno rašinį, tarp kitko, iškėlusį reikalą peržiūrėti ir dabartiniam laikmečiui bei ateičiai realiai nustatyti lietuviškų pažiūrų kryptį į eventualius santykius su rusais ir lenkais, - vėliau išsivystė laiškinis "dialogas" tarp abiejų autorių.

V. Jungėnas yra slapyvardis asmens, dar neseniai išvykusio į Vakarus iš sovietinės Lietuvos, ten augusio, išsimokslinusio ir tiesiogiai pažinusio Lietuvos bei visos Sovietų Sąjungos gyvenimą. Autorius mielai sutiko leisti paskelbti Sėjoje jo Broniui Railai rašyto laiško ištraukas. Iš tikrųjų buvo du laiškai tais klausimais: pirmasis pasisakąs dėl B. R. kritiškų pastabų Sėjoje ir antrasis, kur Jungėnas vėl komentavo po susirašinėjimo su B.R. pastabas.

SĖJA mano, kad tos problemos yra svarbios ir dėl jų neturėtų būti mūsų nuovargio. Jos gali atrodyti (ir yra) dar kontroversiškos, drąsios, nušviečiamos iš kito ar neįprasto "kampo", bet aktualios ir rimtai svarstytinos. Tam tikslui ir pratęsiame šias diskusijas, čia duodami vietos dviejų V. Jungėno laiškų autorizuotom ištraukom ir trečioje dalyje papildomam Br. Railos komentarui.

SĖJOS red.

* * *

3. ATĖJO LAIKAS PERKOŠTI ILIUZIJAS

(Tąsa iš praeito numerio)

Daugiau patikėtina kita mintis, kad su bolševikais - rusiškais ar savaisiais - mes niekada nesusitarsim, nes jų misija yra mus paversti rusiška provincija ir rusiškai sovietiška mase (bet neturėtų būti pamiršta patriotų infiltracijos į Lietuvos kompartiją galimybė ir dargi pareiga). Tačiau tvirtinimas, kad "mes su rusais susitarsim", atrodo per kategoriškas, jei numatomi su jais žymiai tolesni bendradarbiavimo etapai. Pastoviau ir rimčiau susitartume tik tada, jei rytų ir pietryčių Europos erdvėje pavyks kada įgyvendinti sveiką ir konstruktyvią federalinę tautų sugyvenimo sistemą, kuri leistų Maskvos kunigaikščiam privalomai nebebūti "nepadoriais žmonėmis", kaip lygiai tokiais pat "nepadoriais imperialistais" ateityje nebesireikštų germanų hercogai ir ordinų mistrai. Kol to nebus, lietuvio nusiteikimas turės būti vienodai skautiškas: - Visad budžiu!...

Neatsargi, todėl ir nuvilianti gali būti dar viena ypač optimistiška, su sunkiais padariniais riština Jungėno hipotezė: kad bolševizmo išnykimas Rusijoje yra neišvengiamas, kad jam nelemta ilgai viešpatauti, pagaliau kad antinacionalinė ideologija negali atsilaikyti prieš nacionalinius pradus...

Be abejo, tai geras ir gražus wishful thinking, ir dėlto čia reikėtų perdaug naujos vietos debatuoti. Bet kas būtų, jei bolševizmas vis dėlto pajėgtų dar taip ilgai viešpatauti, kol surusins jo imperijon paglemžtas nerusiškas tautas su visais jų nacionaliniais pradais? Militariškai ir fiziškai jis nesilpdamas, o greičiau stiprėdamas išsilaikė jau kone šešis dešimtmečius. Pritaikiusi ir fantastiškai ištobulinusi carų autokratijos ir teroro metodus, persunkusi ligi smulkiausios celės socialinį audinį šnipais, policininkais, cenzoriais ir idėjinių priešų naikinimo įmonėmis pagal "mokslinio leninizmo" atsiekimus, tylaus Vakarų pasaulio stebėjimo ir ne kartą paramos lydima, per menkai ginkluotų Kinijos komunistų vis privengiama, - Rusijos komunizmo sistema gali išgyventi dar ir daugiau dešimtmečių. Nesakykim, kad būtinai privalo, bet visiškai patikimai g a l i. Istorija nešykšti despotijos šimtmečių patvarumo pavyzdžių.

Dvi progos jai sužlugdyti ar sužlugti (1919-1920 ir 1941-44) buvo nepanaudotos ir praleistos. Politbiuras bus dvigubai atsargus saugotis trečios progos...

* * *

Jau prieš tris dešimtmečius kai kurie iš mūsų mėgindavom perspėti V. Sidzikauską ir Vliko pirmininką, kad laiko ratai nerieda taip tikrai bei skubiai nepriklausomybės ir laisvės linkui, kaip mes norėtume, ir kad Lietuvos išlaisvinimo simplicistinės koncepcijos reikia perjungti ant daug ilgesnio laiko bėgių. Deja, atrodo, kad tas pats priminimas ir šiandien dar būtų nepasenęs su pagrindu pakartoti.

Jei prie tų trijų dešimtmečių, neduok Viešpatie, prisidėtų dar keli kiti, tai savaime aišku, kad Pabaltijo tautos turi jau šiandien ir turės ateityje labai rimtai suvokti grėsmę ir išjausti ypatingą savo tautinės rezistencijos galimybių ir etapiškai bet lankščiai siektinų tikslų subtilumą. Tiek komplikuotą, kad išeiviai, stokodami tiesioginių pergyvenimų ir išsamios informacijos, neišvengiamai ir "nekaltai" vis daugiau praranda sugebėjimą visa tai teisingai suprasti ir tik pagal daugelio panašių išeivijų nulemtą dienotvarkę, eikvoja savo likusias jėgas dažnai beprasmiškom tarpusavio rietenom. Todėl su padėka vertėtų atkreipti visą mūsų dėmesį nors ir ne naujai, bet iš kitos platformos pareikštai V. Jungėno pastangai dar kartą mus įtikinti, kad Lietuvos ateities vizija esmingiau ir giliau turėtų ryškintis jau dabar, nebeatidėliojant - kiek galint realiau ir emociškai blaiviau.

Patiko man ir kai kurios kitos jo minčių žiežirbos, kurios galėtų būti plačiau filosofiškai aptartos, pavyzdžiui, priminimas, kad reikia skaitytis, ką rusų tauta pati apie savo padėtį galvoja, taigi ir spręsti apie mūsų padėtį mums derėtų pagal savo interesus, o ne pagal tai, ką kiti apie mus galvoja. Anų amžių šuoliuose mes ne visada taip mokėjom elgtis. Mes jau kartą nebesugrąžinamai praradom didelę imperiją, kai mūsų elitai leidosi pajungiami lenkiškų ar vokiškų galvojimų. Rusam betgi mūsų gentys vis liko daugiau mažiau atsparesnės. Maskolis, net ir per šimtą metų valdydamas, kažkaip nelabai mums imponavo, gal todėl jis dabar taip stengiasi su savo "šlove" prisimesti. Bet jeigu šiandien Lietuvos rašytojų pirmininkas lietuvis Lietuvos kompartijos suvažiavime, Lietuvos sostinėje Vilniuje savo sveikinimą jau nesigėdydamas sako rusų kalba, - pavojus artėja, ir didelis, ir dvasiškai šiurpus.

Tų sankryžų kelrodžiuose V. Jungėno paakinimai, tezės ir hipotezės, vienos gal labai teisingos, kitos gal dar abejotinos, aplamai rodo, kaip šiandien mums jau baisiai reikia ne tik naujų konstruktyvių politinių planų bei numatymų, bet dar daugiau pamušalo kultūriniam audiniui, kaip mūsų tautinio pajėgumo fundamentaliai atsparai, o su tuo brandesnio intelektinio pagrindo ir įkvepiančių dvasinių vizijų, kurių poveikyje aiškėtų tautos likimas ir lemtinga painiava jos gyvatos kelių.

Galiausiai mūsų dialogo dalyvis primininė Lietuvoje tebegyvenančio, T. Ženklio slapyvardžiu pasirašiusio straipsnį praėjusių metų "atviro žodžio mėnraštyje", vardu "Ko mes tikimės iš išeivijos". Susiieškojau tą Akiračių straipsnį ir dar kartą perskaičiau. Iš tikrųjų, ten sudedama tiek daug skaidrių vilčių į išeiviją, taip ja pasitikima, tiek pateikiama svarių klausimų ir pažerta naujų idėjų, kad mūsų kietos kaktos besvarstant galėtų sprogti ir gal tik kietai žaliakupriu prikimštos piniginės dar atsilaikytų. Ir prisiminiau, ... tas Ženklio straipsnis tada veik niekam užsienyje nebuvo įdomus, net vilkuose, net bendruomenėse nesvarstytas, tik (o, ironija!) viena tautininkų Dirva skėryčiojantis puolė ir pašiepė taip iš Lietuvos bendradarbį, jautriai susisielojusį lietuvių tautos ir jos išeivijos dabartimi. Ar tautai ir tautos interesai dabar užsienyje nebeturėtų jokios, nė kalbinės giminystės su tautininko žodžiu?

Kai šį ilgoką Ženklio straipsnį vėl perskaičiau, daug ką iš tikrųjų radau ten galėjęs solidariai pabraukti. Bet labiausiai tai vieną trumputį paprastos išminties ir nesenstančio aktualumo sakinį: "Atėjo laikas iliuzijas pakeisti žiniomis".

1976.VIII.28 Bronys Raila

SPALVINGOJI LIETUVA

(Sovietinamoje Lietuvoje dar tik ruošiamasi spalvotos televizijos bei radijo tobulesniu aptarnavimu gyventojus — taip pasisakė spaudoje J. Januitis, LTSR Valstybinio televizijos ir radijo komiteto pirmininkas).

Šiandieninė televizija ir radijas eksploatuoja pačią sudėtingiausią, tame tarpe kosminių ryšių techniką. Jos pagalba perduodamos ir priimamos televizijos ir radijo programos iš bet kurios pasaulio vietos. Panašios transliacijos jau tapo kasdieniniu reiškiniu ir Tarybų Lietuvos gyventojams.

Devintajame penkmetyje Vilniaus televizija buvo aprūpinta naujausia stacionarine technika bei kilnojamosiomis stotimis spalvotos televizijos programoms transliuoti.

Naujajame penkmetyje dar labiau plėsis spalvotų programų apimtis. Pramonė kasmet pagamina įvairiausių televizijos ir radijo įrengimų, reikalingų programų kūrimui, o taip pat tobulesnių modelių televizorių. Beje, spalvotus televizorius ims gaminti ir respublikos pramonė.

Devintajame penkmetyje pastatyti galingi retransliatoriai Viešintose ir Klaipėdoje. Nutiesta 303 kilometrai naujų relinių linijų. Dabar praktiškai visi respublikos gyventojai gali matyti respublikinę ir apie 80 procentų — centrinės televizijos programą. Tiesa, kai kur signalas nėra pakankamai stiprus, dėl ko tolimesnėse nuo siųstuvų vietose programos matomos blogiau. Naujajame penkmetyje bus išspręsta ši problema. Jau statomas Vilniaus televizijos 326 m aukščio bokštas. Kaunas turės savąjį 250 m aukščio bokštą, kurio statyba prasidės šitame penkmetyje. Tuomet 95 proc. respublikos teritorijos gyventojų matys 2 televizijos programas, o vilniečiai — keturias.

1973 m. Vilniuje pastatytas naujas redakcinis korpusas. Spalvotosios televizijos komplekse sumontuota kino projekcinė, centrinė bei vaizdo įrašų aparatinės. Be šių patalpų čia įrengiamos 300 ir 150 kvadratinių metrų studijos spalvotosios televizijos laidoms ruošti, diktorinė studija, pastatyminis skyrius. Netolimoje perspektyvoje prasidės kino komplekso su spalvotosios juostos ryškinimo, montavimo, įgarsinimo, dubliažo ir kt. skyriais statyba.

Plečiant televizijos ir radijo techninę bazę, numatyta rekonstruoti senąjį pastatą Konarskio gatvėje, pritaikant jį daugiausia tik radijo reikalams.

Respublikinės televizijos programos apimtis nuo 8,5 val. per parą išaugs iki 10 valandų. 90 proc. jų taps spalvotomis. Išaugs filmavimo darbų apimtis. Padidės vaizdo įrašų galimybės, o tuo pačiu programų kokybė, daugiau laidų galima bus konservuoti pakartotinam transliavimui.

Plėsis ir stereofoninių radijo laidų apimtis, o svarbiausia — jų girdimumo zona. Šiuo metu stereofoninės programos transliuojamos tik Vilniaus miesto gyventojams.

Jau nemaža padaryta kadrų ruošimo srityje, tačiau ši problema tebėra aktuali. Pirmiausia, tikimasi paruošti specialistų respublikos aukštosiose mokyklose, greta to numatytos priemonės darbuotojų kvalifikacijai kelti.

Absolventams, norintiems pasirinkti televizijos ir radijo žurnalisto profesiją, bus sudarytos sąlygos praktikuotis Komiteto redakcijose, TSRS Valstybinio televizijos ir radijo komiteto kvalifikacijos kėlimo institute.

Viena iš mūsų problemų — laidų vedančiųjų pasirinkimas. Kaip rodo praktika, geras specialistas, profesionaliai žinantis vienos ar kitos gamybos sritį, nors ir neturėdamas specialaus žurnalistinio paruošimo, gali kur kas giliau išanalizuoti temą ir įtaigiau pateikti medžiagą žiūrovui ar klausytojui. Tad stengiamės, kad greta etatinių žurnalistų TVR programose aktyviau dalyvautų mokslininkai, ekonomikos, kultūros ir kitų sričių specialistai. Sukauptas patyrimas, organizuojant tokias TV laidas, kaip "Statyba", televizijos ekonominę mokyklą žemdirbiams "Socializmas ir darbas", laidų ciklą "Socialistinio lenktyniavimo dienoraštis", "Langas į gamtą", kurias veda gerai žinomi mokslininkai, patvirtina šio kelio teisingumą.

Svarbiausia gausaus mūsų kolektyvo veiklos sritis — programų formavimo, laidų idėjinio-meninio lygio kėlimo uždaviniai.

Pamėgo žiūrovai mažųjų dainininkų konkursą "Dainų dainelė". Kiekviena laida padovanojo tėvams, pedagogams bei patiems dalyviams daug džiaugsmo bei gražių atradimų.

Platus ratas mažųjų dailininkų dalyvavo konkurse "Mano pasaulis". Sukurta nemaža kitų muzikos, meno, literatūros programų. Pripažinti tapo radijo pageidavimų koncertai, o tiesioginės transliacijos iš Vilniaus Paveikslų galerijos, Palangos vasaros estrados, poezijos pavasariai, rašytojų kūrybos vakarai gražiai derinosi su visos respublikos kultūriniu gyvenimu.

Žiūrovų laukiamais tapo tradiciniai pramonės ir žemės ūkio darbuotojų televizijos konkursai, kurie padeda spręsti aktualius liaudies ūkio klausimus, taipogi laidos, propaguojančios liaudies ūkio vystymo kryptis, pasakojančios apie liaudies gyvenimo materialinio ir kultūrinio lygio kėlimą, pirmūnų patyrimą, pažangius darbo metodus, socialistinį lenktyniavimą.

Praktika vis labiau patvirtina, kad sistemingumas yra vienas iš svarbiausių laidų ir programų efektyvumo faktorių. Todėl redakcijos pastaruoju metu daugiau stengiasi paruošti serijinių laidų bei transliuoti pastovius jų ciklus.

Tačiau nauji redakcijų atradimai dar prieš akis. Tikimės didesnio bendradarbiavimo su rašytojais, publicistais, kaimo korespondentų aktyvu.

1977. IV. 20

algimanto skiltis

KOORDINACIJA AR DISORIENTACIJA ?

Jei, sakykime, po kelių dešimtmečių atsiras kruopščių Amerikos lietuvių buvusios veiklos tyrinėtojų, tokie, atrodo, bus paskendę įvairių neatsakomų klausimų ar prielaidų labirinte. Nebus lengva ateities istorikams susigaudyti dabartinių užmojų, ambicijų, principų ar ir juoda-balta/ balta-juoda/ kraštutinumų sąrangoje.

Tautinio budrumo ir tautinės drausmės tikri ar tariami šaukliai ieško užsimaskavusių komunistinių talkininkų lietuvių jėzuitų tarpe. Jiems talkon ateina savi ar svetimi, nacinėmis svastikomis pasidabinę pi - ketai.

Savo metu veiksniai buvo išleidę tokias lyg ir rezoliucijas su nurodymais, kaip santykiauti su krašte pasilikusiais tautiečiais. Pozityvios ar ne tai buvo gairės, bet faktinė tiesa likosi tokia, kad labai mažai kas paisė ir tebepaiso veiksniškus patarimus, - daugiausiai tebeklausą tik savosios nuovokos ar sąžinės balso.

Vieni mūsų kaltina savą spaudą, kuri ignoruoja pasitaikančius menininkų iš sovietinamos Lietuvos ruošiamus koncertus, kita dalis kaltina tuos ar kitus laikraščius, kurie kaip tik garsina ar aprašo minėtus koncertus ar retesnes parodas. Vieniems visa tai tėra gryna komunistinė propaganda, kitiems pavergtos tautos kultūrinio gyvastingumo apraiška.

Tačiau, ar tik ne pati tragiškiausia rolė yra skirta išeiviškajam jaunimui. Vis dažniau mūsų tarpe platinama mintis, kad negalime pasitikėti mūsų pačių jaunaja karta. Tas liestų, atrodo, ar tik ne didžiumą mūsų organizuoto jaunimo, visai neblogai dirbančio ateitininkų ir skautų gretose. Tiesiog karštligiškai bijomasi, kad toks jaunimas, aplankęs savo tėvų gimtąjį kraštą, tuoj pat pateks komunistų žabangų pynėn. O jei/ neduok, dangau, tokios minties!/ dar įsigeistų ištverti ištisas šešias vasaros savaites Vilniaus Universitete - tokius jau savaime suprantama, turime tuoj pat nurašyti į nuostolius ir tuoj pat prakeikti juos, jų tėvus, Liet. Bendruomenę, na ir lietuvius jėzuitus, kurie atskirai ar visi kartu nenorėjo, nemokėjo ar nesugebėjo įtaigoti išeivišką jį jaunimą keliauti, kad ir po visą pasaulį, tik, jokiu būdu neužsukti sovietinamon Lietuvon.

Lyg tyčia, kai kur, kaip tik organizuoto lietuviško jaunimo iniciatyva, rodomas Lietuvos Kino Studijoje susuktas filmas Velnio Nuotaka / K. Borutos Baltaragio Malūno ekranizacija/, turįs visai neblogą pasisekimą ir pritarimą jį mačiusių tarpe, tikint, kad tas filmas yra visai patenkinama lietuvių kinematografininkų kūryba. Tuo labiau, nelabai ten įžiūrint, bent jau tiesiogine prasme, bet kurias režimінių įstaigų įtaigas su partiniu koštuvu.

Tuo tarpu, toks disidentinio sąjūdžio atstovas, kokiu yra Tomas Venclova/kai kurių mūsiškių vis dar puolamas už, jų nuomone, gana šališką ir perdaug simpatingą poziciją žydiškai pusei jų tragedijoje vokiečių okupacijos metais Lietuvoje/ sako, kad išeivijos rašytojų spausdinimas Lietuvoje, visą pasvėrus, gali būti laikomas teigiamu reiškiniu. Prisiminkime tik tuos puolimus iš mūsų pačių pusės tiems rašytojams, kurių knygos buvo išleistoj sovietinamoje Lietuvoje...Toliau, tas pats T. Venclova irgi nemato nieko blogo išeivijos jaunimo išvykose Lietuvon. Ir jis mato tragišką būseną, jei nevertiname ir, svarbiausia, nepasitikime savuoju jaunimu.

Šio kontinento akademinėse institucijose gana plačiai kursuoja marksistinės-maoistinės- trockistinės idėjos ir sąjūdžiai. Kiek gi mūsiškių studijozų yra bent kiek paliesti tų raudonų bacilų, nors mokslo metais susiduria beveik kasdien? Ar čia pat, mūsų aplinkoje, nėra jaunimui didesnių pavojų už tuos, kurie galėtų jį paveikti riboto laiko viešnagėje Lietuvoje? Turbūt teisus yra savo viename teigime Simas Kudirka, tvirtindamas, kad Sorbona galinti išugdyti daugiau komunistų už Vilniaus universitetą.

3 psl.

KULTŪRINIS PUSLAPIS

Dalia Gruodienė

KAS YRA YOGA?

/Šis straipsnis buvo Dalios Gruodienės paruoštas vienam Lietuvių Akademinio Sambūrio Montrealyje susirinkimui. Tikriausia, jis bus įdomus ir kitiems/. b.

Pažodžiui išverstas sanskrito kalbos žodis yoga, reiškia jungtis. Kalbant apie filosofiją-mokslą, kilusį Indijoje, yoga reiškia suvienijimą kūno, sąmonės ir jausmų į harmoningą visumą. Taip pat sujungimą individualinės savybės su universaline savybe.

Yoga yra labai sena filosofijos rūšis, jos įkūrėjas Patanjali gyveno III šimtmetyje prieš Kristų. Jį išsivystė labai iš lėto, per eilę šimtmečių, buvo perduodama nuo "guru" /*mokytojų/ savo mokiniams per eilę generacijų*. Laikui bėgant, išsivystė keturios svarbiausios yoga sistemos, kurios iki šių laikų yra praktikuojamos.

Pagal indų legendą, yoga mokslas buvo žmogui perduotas patiės Dievo Krišnos, kuris, matydamas dvasinį, moralinį ir kūnišką apsileidimą, davė žmogui yoga arba sistemą, su kurios pagalba žmogus galėtų save patobulinti ir pakelti.

Realistiškai kalbant, yogos mokslas kilo iš gilių galvojančių, *tvirtos dvasios žmonių, kurie atydžiai ir kantriai stebėjo visatos eigą ir ciklus*, ir šias observacijas sulygino su žmonių bei gyvulių gyvenimo ratų ir jų rolę gamtiškoje tvarkoje.

Tie senieji filosofai priėjo išvados, kad žmogus, norėdamas rasti savo tikrą vietą visumoje, savo dvasinę ramybę ir pasitenkinimą, neturi kovoti prieš gamtos dėsnius, bet dėti pastangas, kad gyventų harmoningai su gamta, mylėtų gamtos reiškinius ir su pagarba žiūrėtų į *savo prigimtį bei aplinką*.

Senieji keliaunikai iš Europos, kaip Marco Polo, sugrįžę iš Rytų, pasakodavo stebėtinus dalykus apie žmones, kurie atrodė kitokie, negu paprasti mirtingieji. Jie pasakodavo apie fiziniai labai tvirtus ir gražius žmones, kurie labai ilgai gyveno ir amžiaus ženklų nerodė, ligų nepažino, buvo ramūs, protingi ir nepaliesti nei skausmo, nei įtampų normalaus gyvenimo. Jie pasižymėjo neaprastom fizinėm ir dvasinėm jėgom ir net galėjo kitus gydyti. Retai kas norėdavo tikėti tiems Europos keliauninkams, nuostabiems indams, yogis vadinamiems.

Dar šio šimtmečio pradžioje yoga žodis sukeldavo vaizdus fakirų, kurie vaikščioja ant žėrinčių anglių, miega ant vinių prikaltų lovų ir lipa virve, tvirtai prikabinta- ore... Vienu žodžiu, visa tai labai nerealiai skamba.

Tik prieš 30-40 metų vakariečiai pradėjo rimtai domėtis yogos mokslu ir filosofija, sugebėjo interpretuoti, pritaikinti yogą mūsų civilizacijai suprantamais terminais.

Vienas iš pirmųjų yogos mokslo interpretatorių Vakarų pasaulyje Kanadoje buvo mano mokytojas Indas Swami Vishnudevandra, kuris 1958 m. atvyko į Kanadą su keturiais šimtais dol. kišenėje ir nurodymu iš savo guru supažindinti su yoga kanadiečius.

Jis įsteigė yoga mokyklą Val Morin ir jo pastangos, gal yra vienos iš įtakingiausių išpopuliarinimui Kanadoje yogos mokslą ir praktiką.

Šiandien yoga praktikuoja tūkstančiai žmonių. Ar, geriau tariant, pagal vieną žinomą yoga mokytoją Amerikoje Desmond Dunne, praktikuoja ne yoga*,* o yogizmą, nes yra pritaikyta mūsų vakariečiškai natūrai.

Galvojau iš pradžių šiame rašinyje ir kalbėti tik apie yogizmą, paliekti tik tuos aspektus, kurie yra įdomūs iš praktiškosios pusės žiūrint. Bet iš tikrųjų, kad pilniau suprasti, kaip yoga veikia, reikia paliesti pačią filosofiją ir gauti bendrą vaizdą, kuo yra yoga pagrįsta.

Grįžkim prie yoga definicijos ir pažiūrėkime į keturias pagrindines yogos filosofijas. Kaip minėjau, yoga reiškia jungtį arba jungiančią jėgą, kuri sujungia individualią dvasią su "bendrąja dvasia" arba Dievu, arba kaip tu Jį pavadinsi. Tai reiškia, kad mes tik tada galime suvokti savo tikrą prigimtį ir atrasti savo tikrą vietą visumoje, kada suvoksime savo santykį su ta Universaline Jėga.

Kaip jūros vandens lašas yra jūros neišskiriama dalis, žmogus yra neišskiriama dalis jo Kūrėjo.

Yoga yra metodas, kaip padėti žmogui atrasti savo tikrą prigimtį ir- angliškai tariant"to switch onto that enormous power and force that we call "The Universal Spirit".

Yoga yra metodas kaip išvystyti pilną kontrolę visų tų paslaptingų jėgų, kurias mes visi turime ir, deja, nepilnai pavartojame. Per yoga mes randame galimybę pažadinti mūsų pilną potenciją.

Yoga nėra religija, nors kai kurie yogos aspektai yra giliai mistišku. Kiekvienas gi praktikuojantis yoga grynai asmeniškai interpretuoja savo religinius įsitikinimus.

Yra keturios pagrindinės yoga mokslo ir filosofijos srovės: Gnyana yoga, Bhakti yoga, Karma yoga ir Raja yoga. Visos šios yogos mokyklos arba filosofijos veda prie to pat tikslo: transcendental consciousness" arba individualus pats savęs suradimas ir harmonizavimas su visata.

Gnyana yoga - labai intelektualiniai gilus mokslas, tinkamas žmogui, kuris protaudamas stengiasi pasiekti aukštesnę savo egzistencijos plotmę. Šis mokslas surištas su studijomis, filosofiškais samprotavimais, beieškant tiesioginio kelio į susivienijimą su Kūrėju.

Bhakti yoga- temperamentingo ir jausmingo žmogaus yoga, žmogaus, kuris turi aiškų ir ryškų atsidavimą savo asmeniškam Dievui, taip kaip krikščionis Kristui, žydas Yehovai, budistas Bhudda'i ir t.t. Bhakti yoga yra surišta su dievybės garbinimo ritualais; tie ritualai padeda koncentracijai ir išryškinimui asmeniško idealo, su kurio pagalba žmogus nustelbia savo asmenybę ir susivienija su savo beasmeniškų Dievu. Geras pavyzdys Bhakti yoga būtų Šv. Pranciškus iš Assisi.

Karma yoga- kurios vienas iš žymiausių pavyzdžių būtų Mahatma Ghandi, yra sujungta su geriais darbais ir veiksmais, pasiaukojimu artimiesiems ir socialinio atsakingumo vertybėmis. Pilnai atsidavęs artimui žmogus, per savo darbus gali sudeginti savo ego, transcenduoti ego ir susivienyti su neasmeniškų Dievu.

Paskutinė yogos kategorija yra Raja yoga, kuri pasidalina *į tris įvairias, bet giminingas yogos sritis, kurios* mums duoda kūno ir dvasios kontrolę: Mantra yoga, Kundalini yoga ir Hatha yoga.

Mantra yoga yra kartojimas šventųjų indų religinių frazių, kurios iššaukia Dievybės vaizdą. Kundalini yoga - praktika, kuri padeda pažadinti psichines, viršgamtines jėgas žmoguje ir Hatha yoga- kuri ypatingai patraukli ir gerai pritaikoma mums, vakariečiams, nes ją praktikuodami, mes pagerinam savo bendrą sveikatos *stovį, išlavinam stipresnį ir lankstesnį kūną*, gaunam gerai funkcijonuojančią nervų sistemą ir ramesnį dvasinį stovį, kuris palengvina mūsų kasdieninį, įtemptą gyvenimą, taip charakteringą mūsų moderniško, vakariečiško gyvenimo būdui. /b.d./

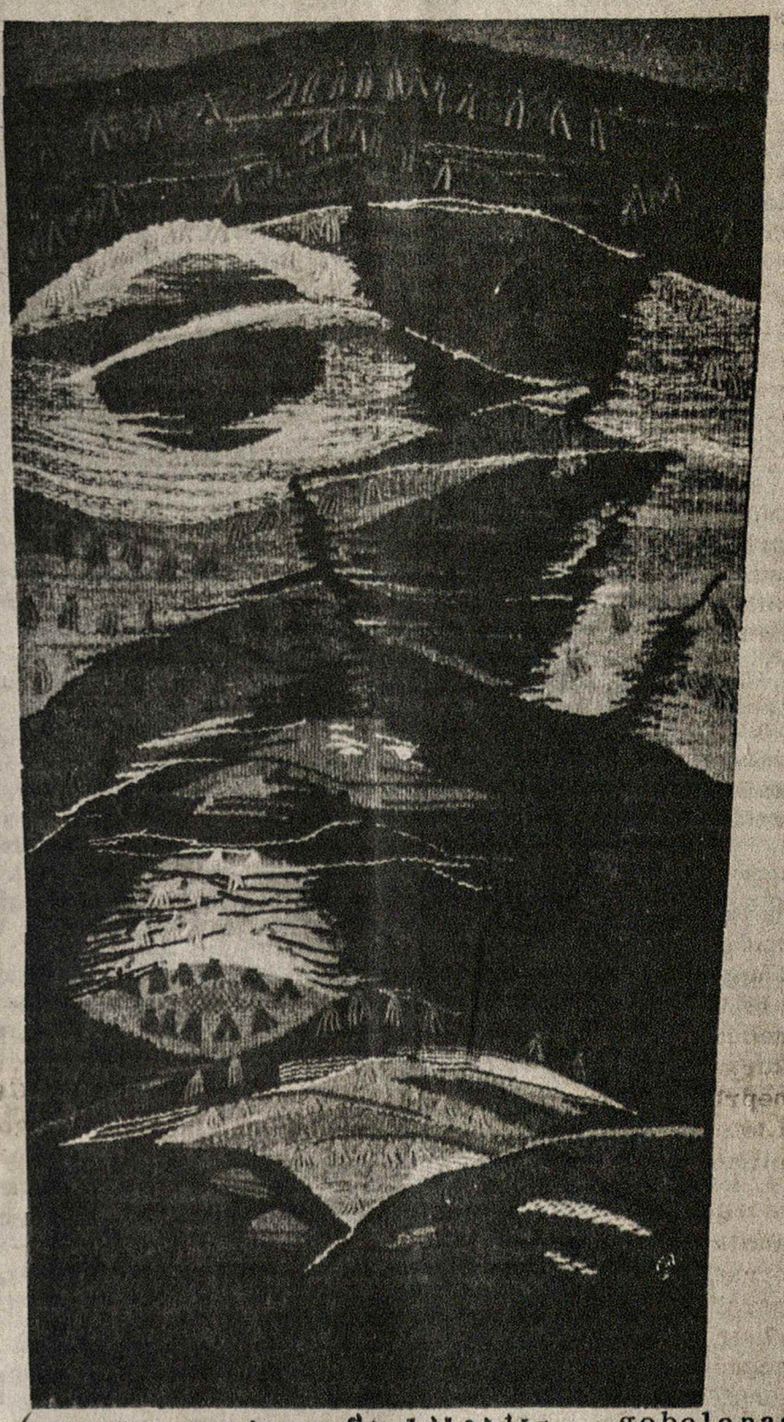

A. Tamošaitienė **Saulėleidis** gobelenas

PAŽINKIME PRAEITĮ!

QUEBECAS IR LIETUVA

/ Dviejų konfederacijų kai kurie panašumai /

D. N. Baltrukonis

Quebec'o prancūzai ir lietuviai, dviejuose skirtinguose kontinentuose, atskirti gal 6-7 tūkstančių kilometrų nuotolio, turi tačiau savo istorijoje kai ką bendro.

Kai lietuvių tauta buvo peržengusi savo valstybinį zenitą ir jau beslenkanti žemyn - 1535 metais, Šiaurės Amerikoje pirmą kartą išlipo krantan Jacques Cartier, išvydęs Gaspe pusiasalio aukštus krantus. Jis, atradęs šio nesenai atrasto kontinento pakrantėje, įsmeigė žemėn Prancūzijos vėliavą ir šį kraštą paskelbė Prancūzijos karalių priklausomybe.

Per sekančius šimtą metų Jacques Cartier, Samuel de Champlain, Sieur de Maisonneuve ir kiti vėlesni prancūzų tyrinėtojai išplėtė šios Naujosios Prancūzijos ribas labai toli ir plačiai.

Laikui bėgant, įsisteigė Quebec'o ir Montrealio miestai. Išdygo ir mažos prancūzų kolonistų vietovės nuo Atlanto pakraščių, pagal šv. Lauryno upę net iki Didžiųjų Ežerų.

Kiti rytinėtojai /Marquette, La Salle, De Sotto/ nusileido pačiu šio kontinento viduriu- didžiosiomis Missouri ir Mississippi upėmis, iki Karibų jūros ir ten įsteigė dar kitas prancūziškas kolonijas.

Kaip matome, Prancūzijos karūnos imperija tapo išplėsta per visą Šiaurės Amerikos kontinentą. Gavosi labai savotiško tipo priklausomybė: dvi stambios srities - dabartinė Quebec'o provincija ir piet. Ontario, sujungtos siaura juosta, net kelių tūkstančių kilometrų ilgumo, su dabartinės Luoisianos valstija. Tuomet tai buvo labai menkai ištyrinėti plotai, apgyvendinti čiabuvių - įvairių indėniškų tautelių, kurios daugeliu atvejų nebuvo draugiškos šiems; iš kaž kur atsibastuosiems, barzdotiems atėjūnams. Taigi- upės ir ežerai tebuvo vienintelės saugesnės keliavimo priemonės pirmiesiems prancūzų tyrinėtojams. Keliaudami jie steigė vis naujus postus, įtvirtintas gyvenvietes, iš kurių vėliau išsivystė daugelis dabartinių *miestų ir didmiesčių. Virš 120 metų čia vystėsi* prancūzų atnešta civilizacija, vyko mainų prekyba ir kultūrinis gyvenimas.

Smunkant prancūzų imperijos autoritetui ir kylant britų imperijai, - 1759 m. visos šios kolonijos galutinai teko po anglosaksų valda.

Britams išmintingai elgiantis su nugalėtaisiais Prancūzijos kolonistais, - čia jau anksčiau įsitvirtinusi prancūziškoji civilizacija ir kultūra matomai augo, vystėsi ir toliau. *Susiformavo maždaug dabartinės Quebec'o provincijos ribos.* Iš apie 65.000 originalių prancūzų kolonistų, daugiausia iš Normandijos ir Bretanijos provincijų, išsivystė gana stambus frankofonų tautinis vienetas-kvebekiečiai arba "canadien-francais", su pora milijonų gyventojų.

•

Lietuvos-Lenkijos unija - 1569 m.

Kanados Konfederacija - 1867 m.

Lietuvos valstybės didingoji istorija pradėjo savo erą D. L. K. Mindaugui sujungus didžiumą lietuviškųjų genčių į vieną valstybę ir pasiekė aukštybes, valdant Algirdui- Kęstučiui ir Vytautui Didžiajam. Tai truko nuo XIII-jo amžiaus vidurio iki beveik XV-jo amžiaus vidurio. Taigi Lietuvos, kaip grynai *valstybinio* vieneto suverenumas tęsėsi virš 300 metų, palyginus su Quebec'o - tik apie 120 metų.

1569 m. Liublino Unija su Lenkija labai neigiamai paveikė lietuvių tautą, kaipo tokią. Visų pirmiausia, nepaprastu tempu Lietuvos bajorijoje /kilmingajame-inteligentiniame luome/ ėmė įsigalėti lenkų kalba ir kultūra. Atsirado daugumoje aukštojo luomo dvilypė tautybė: "De gente- Lituanus, sed de Natione-Polonus".

Kaip matome, valdantysis lietuvių tautos luomas tol išliko lietuviškas, kol juos jungė su didžiuma tautos bendras idealas - gynimasis ir išsaugojimas savojo, lietuviško tikėjimo, kuris tuomet buvo dar pagoniškas.

Galbūt pats herojiškiausias Lietuvos istorijos laikotarpis ir buvo nuo XIII-jo a. pradžios ir XIV-jo a. pabaigos /1201 -1387/, kuomet, beveik 200 metų tauta didvyriškai kovojo iš visų pusių ją nuolat puolant krikščioniškom imperialistinėm jėgom.

Įdomus yra faktas, kad Lietuva ne tik pajėgė atmušti nuolat puldinėjantį priešą iš vakarų bei šiaurės /Teutonų ir Livonijos ordinus/, betgi Gediminui ir vėliau Algirdui valdant, ėmė sparčiai plėsti savo valstybines sienas į slaviškas rytų ir pietryčių žemes. Vytautui Didžiajam vaidant, buvo pasiekta Juodoji Jūra- Lietuvos didybės zenitas. Mirus Vytautui- tarsi žlugo ir Lietuvos valstybė. Nors ir tarp Vytauto ir Jogailos buvo įvykdytos kelios unijos /Krėvos, Vilniaus/, jos tebuvo lyg laikini paktai ir daug reikšmės neturėjo, nes reikėjo jas laikas nuo laiko atnaujinti.

1569 metų Liublino Unija jau buvo lemtinga Lietuvos valstybingumui. Tokioje dvilypėje valstybėje dominavo gi lenkai. Kaip matome, visas religinis ir edukacinis aparatas buvo visiškoje lenkų kontrolėje. Lietuvos sostinėje Vilniuje matome sėdinčius iš Lenkijos atsiųstus/?/ arba jau spėjusius sulenkėti Lietuvos didikus. Svarbiausioji D. L. Kunigaikštystės bažnytinė provincija Vilniuje buvo stipriai lenkų infiltruota. Lietuvių šviesuomenė turėjo tiesiog kovoti už lietuviškosios kalbos teisės savosios sostinės *bažnyčiose, savame krašte*. Lietuva buvo lenkų laikoma kažkokia auklėtine, tik ką pirmąjį katekizmą besimokančia mergaite. Tačiau, tą katekizmą jai bruko ir mokė ne savąja gimtąja kalba, o lenkiškai, nes, girdi, lietuvių kalba dar pilna stabmeldystės liekanų ir geriausia- ją visiškai išmesti. Koks paradoksas!!!

/ bus daugiau /

NEPRIKLAUSOMA LIETUVA

4 psl.

po Chicagos dangum

Skaudžios nelaimės palietė lietuviško jaunimo eiles: vos tik atsisveikinom žuvusią auto nelaimėje Podrytę, atėjo žinia, kad Colorado kalnuose besilidinėdamas užsimušė B. Mastulis, vos 19 m. amžiaus. Buvo vienintelis vaikas šeimoje.

Kiekvienas jaunuolis-lė mums yra ypač brangūs, jų netekus, - liūdime visi. Tėvai ir artimieji- saugokime mes savo jaunimą-ypač, kai tiek daug yra narkomanų, ištvirkėlių, žmogžudžių ne tik Amerikoje, bet ir visame pasaulyje. Jau ir lietuvių tarpe pasitaiko sutrikimų...

●

Lietuvių Šv. Kazimiero Kapinių sklyp. D-ja budi jų tvarkyme. Iškilo nauja problema: reikalaujama, kas laidojasi šeštadieniais turi mokėti 50 dol. brangiau. Jei gu taip jau sunku patarnauti, tai kurgi tie pinigai eina? Palikus karstą koplyčioje, vistiek reikia nuvežti ir užkasti. Argi ne tas pat darbas? Tiesiog laidojant, atrodo dar lengviau- laidotuvių direktoriaus mašina priveža prie duobės ir čia pat karstas įleidžiamas. Draugijos valdyba, susirinkusi posėdžiui, nutarė: jei potvarkio neatšauks, bus rengiamos demonstracijos. Kapinių valdytojas neprisileidžia v-bos į kapinių tvarkymo reikalus, daro ką tik nori, nežiūri lietuviškų tradicijų ir mirusiam žmogui pagarbos.

Šiemet ši D-ja švenčia 10 metų veiklos sukaktį. Buvo daug dirbta, kad lietuvių pinigais įkurtas kapines, kad nebūtų išparduotos kitiems, kurie nei pinigu, nei darbu neprisidėjo, svetimtaučiams. Lietuviai nori bendrai ir po mirties ramybėje ilsėtis.

●

Nijolei Sadūnaitei gelbėti akcijos ėmėsi jau daugelis organizacijų. Visur renkami parašai po peticija, žmonės visur mielai pasirašo. Iki gegužės mėn. reikia juos surinkti ir įteikti Washingtone.

Nijolei Sadūnaitei galima rašyti laiškus tik registruotu paštu, adresas Alte.

●

Chicagos mero rinkimai bus balandžio 19 d. Labai svarbu, kad lietuviai balsuotų už kandidatus, kurie gintų mūsų interesus. Vienas jų - Balandic, ilgą laiką kartu dirbęs su meru Daley, kroatų kilmės, gerai žino R. Europos problemas, todėl lietuviams artimiausias.

Bal. Brazdžionis

ATOSTOGOS PRANCIŠKONŲ VASARVIETĖJE KENNEBUNKPORTE

Pranciškonai maloniai kviečia visus lietuvius atostogauti jų vasarvietėje - Kennebunkporte, Maine.

Sezonas prasideda liepos 2 ir baigiasi rugsėjo 5 d. Nuo liepos 2 iki 16 ir nuo rugpiūčio 21 iki rugsėjo 5 nuo kambarių duodama 20% nuolaida. Prašoma registruotis iš anksto.

Informacijai adresas: Vasarvietės vedėjas, Franciscan Monastery, Kennebunkport, Maine, 04046 Tel. (207) 967-2011, USA.

Mirusio pulk. Mykolo Kalmanto palaikus pervežus į Šv. Kazimiero lietuvių kapines Chicagoje. Gausiai susirinkę jo gerbėjai,- šauliai, ramovėnai, vilniečiai ir kiti jo artimieji draugai. *Nuotrauka C. Genučio.*

"LIETUVOS AIDAI"
Penktad. 9:30 - 11:00 val. vak. — 1490 AM
Sekmad. 9.30 - 10:00 val. ryto — 1230 AM
Veda K. BRAZDŽIONYTĖ
2646 W. 71st Street, Chicago, Illinois 60629
TELEF. — 778 - 5374

Kelionė į indėnų žemę

Petras Indreika

(Tąsa — pradžia nr. 12)

Besibastant po pietvakarinę JAV dalį, visur pastebi, kad vandens trūkumas buvo didžiausias civilizacijos stabdis. Šiandien šių plotų eksploatacijai į pagalbą ateina vyriausybė su įvairiais projektais, kad žmogui padėtų siekti geresnių gyvenimo sąlygų ir išnaudoti čia sutelktus gamtos turtus. Čia randasi puikiausios sąlygos kurtis visokeriopai pramonei: daug tuščios žemės, neišnaudoti akmens anglių klodai, didžiausi ištekliai urano, natūralaus gazo, nesurasto aukso, alyvos ir pigi darbo jėga, išmėtyta indėnų rezervatuose, puikus klimatas. Tik trūksta vieno dalyko- vandens, kurio problema sprendžiama visu rimtumu- statant užtvankas ir didinant irigacijos tinklą laukų drėkinimui.

Atsiduriame prie didžiulės užtvankos, kurią 1966 m. prez. Johnson žmona dedikavo Colorado upės tyrinėtojui mjr. John W. Powell. Šioje vietoje Colorado upė suspausta solidžių granito uolų į 1000 pėdų tarpeklį. Kranto uolos iškyla iki 600 pėdų aukščio, todėl užtvėrus vandens nubėgimo vagą, jis pakilo iki 440 pėdų ir išsiliejo į didžiulį Powell ežerą, kuris įsispraudė į kadaise buvusią Colorado upės vagą. Užtvenktos upės vanduo suka elektros jėgainės ratus, kurios energiją naudojasi Tuscon ir Phoenix miestų gyventojai.

Dirbtino ežero vanduo yra labai švarus, nes aplink nėra joki ų medžių ir augalų, o vien tik plikos uolos, kurios neapsemtos kyšoja iš vandens kaip kokios baidyklės su savo aštriom keterom. Ežero krantai yra statūs ir staigiai krinta į bedugnę, todėl maudymuisi vietų yra labai nedaug ir tos pačios yra labai apgaulingos. Išsinuomavę laiveli, atsidūriame prie Utah valstijos sienos, kurią indėnai tebevadina aukštutinių kraštu arba indėniškai Utah, gi mormonai jąlaiko medaus šalimi. Mormonų sekta yra religinė naujovė, kuri skelbiasi atstatanti pirmykštę Senojo Testamento tvarką. Jie iš pradžių turėjo pasisekimą, bet vėliau dėl poligamijos ir kitų ypatybių amerikiečių tarpe sukėlė neapykantą, pogromus, persekiojimus ir todėl jie buvo priversti keltis kitur. Jie patraukė į vakarus ir įsikūrė Great Salt Lake slėnyje, Utah valstijoje. Šiandien jie yra suskilę net į šešias sektas, bet neatsisako, kad jie buvo pirmieji Amerikos kontinento gyventojai, bet ne indėnai. Mormonai išveda, kad izraelitų pranašas Lehi drauge su savo žmona Sarah ir keturiais sūnumis: Lamanu, Lemuelu, Samu ir Nefiu ir jų šeimomis paliko Jeruzalę dar prieš Babilonijos nelaisvę ir viešpaties vedini atvyko į pažadėtąją žemę - Ameriką.

Apie pirmuosius Amerikos gyventojus N. Meksikos universiteto prof. Frank C. Hibben taip sako: tūkstančius metų atgal, ledynams užgožus didesnę žemės paviršiaus sausumos dalį ir užšalus Beringo sąsiaurį, per jį persikėlė Azijos gyventojai - mongolai. Seniausia indėnų giminė dar ir šiandien tebesivadina "mongollon". Kas čia besužinos, kaip ten buvo, bet kada indėnus atrado baltasis žmogus, jie jau buvo pasiekę aukštą kultūrą ir buvo išprusę ūkininkai. Jie augino kukuruzus, sojos pupas ir turėjo prisijaukinę laukinių gyvulių, mokėjo vartoti strėlę ir lanką, o berūkydami taikos pypkę, linksmai švęsdavo derliaus šventes.

Sustojome toje vietoje, kur susikerta keturios valstijos: Arizona, Colorado, New Meksiko ir Utah. Ne taip senai šie plotai buvo vadinami atskiromis teritorijomis ir jų valdytojai susitarė, kad jiems reikėtų nustatyti ribas. 1868 m. buvo pradėtas matavimas ir paskutinė valstija pripažinta Arizona tik 1912 m., pridedant 48 žvaigždę į Amerikos vėliavą. Vėliau dar pridėtos dvi, tai Alaska ir Havajai.

Toje vietoje, kur susikerta keturios valstijos 1949 m. pastatytas paminklas: keturkampė platforma, kurioje įmontuotos visų valstijų emblemos. Gubernatoriai taip pat sutarė bendromis jėgomis nutiesti greitkelį į Cortez miestelį ir šalia jo išlikusius didingus indėnų sodybos griuvėsius - Mesa Verde.

Šis pietvakarių kampas yra vadinamas Amerikos Šveicarija dėl nepaprastai gražios gamtos ir vietovė Mesa Verde yra paskelbta nacionaliniu parku, kuriame ir randasi indėnų sodybos griuvėsiai.

Įžengiant į Mesa Verde, pajunti, kaip nenutrūkstama gija žmogus buvo surištas su aplinkuma ir stebiesi, kas vertė indėną kurtis 8.500 pėdų aukščio kalnuose. Gal pavojai, o gal kas kita. Bet jų legenda sako, kad senai, labai senai, virš neaprėpiamų vandens platybių, skraidė erelis. Krikštoliniai vandenys ir saulė buvo jo vieninteliai bičiuliai. Galop jis pavargo ir ėmė ieškoti vietos nutūpimui, bet niekur nerado. Jis nutarė supykinti vandenyną su dangumi. Prasidėjo žiauri kova: vandenynas bloškė mėlynus vandenis į dangų, o pastarasis sviedė didžiulius akmenis į vandenyną. Mūšiams kovoje pavargus, erelis pastebėjo kalno viršūnę, ant kurios ir nutupė poilsiui. Bet čia jam taip patiko, kad susisuko lizdą ir suskūrė šeimą. Kalnas vandenis susipylė į kišenes ir atsirado derlingi klonial, į kuriuos erelis atkvietė indėnų protėvius ir jie čia įkūrė savo sodybą, teikdami didžiausią pagarbą kalnui, nes nesantaika tarp kalno ir vandenyno dar nežuvo: rustavo bangų keteromis vandenynas ir vėjais švilpavo kalnai. Didelio pavojaus grėsmėje indėnai nutarė apleisti Mesa Verde sodybas ir keltis kitur. Ir taip paliko nebaigtą saulės garbei statytą šventyklą ir namų apyvokos daiktus.

Į muziejų surinkioti paliktį indėnų daiktai, kurie reprezentuoja savotišką gyvenimo būdą. Išlikę pastatai, kurie yra net trejetos aukštų po 50 kambarių, išdėstytų pusračiu apie klėmą, kur vykdavo visas ūkinis gyvenimas. Viduryje klėmo iškastas gilokas šulinys, vadinamas kiva. Tai lyg kokia salė, kurioje buvo atliekamos ceremonijos ir tikybinės apeigos. Grindinyje iškasta keletas mažesnių duobių - stipapų, kad dvasios lengviau susitiektų su požeminiu pasauliu. Iš išlikusių pastatų liekanų daroma išvada, kad čia galėjo gyventi netoli 400 žmonių. Netoliese sodybos randasi kapinės ir, kas svarbiausia, jose laidodavo mirusius, susuktus iš augalų pluošto nu-

KRENI VEIDRODŽIAI

Sulaukus saulėtų pavasario dienų...

megstose marškose, galva į vakarus ir surištomis kojomis, kad mirusis nebegalėtų atsikelti. Visi namai be durų, tik paliktos angos įėjimui, o langų angos užkaišiotos akmeninėmis plokštėmis. Kas bekeliautų pro šį kampą, verta sustoti ir pamatyti, kaip žmogus keliavo pro erdvę ir laiką.

vancouver

Mūsų gražiame kampelyje šiemet žiemos nebuvo. Iškritęs sniegas buvo matomas tik keliais valandas. Atsiduso žmonės, kad nereikėjo dėti sniego padangų ir kasti prie namų išvažiavimus.

Šiuo metu jau žydi medžiai ir gėlės. Paukščiai gieda giesmeles - tikrai turime gražų ir ankstyvą pavasarį.

Gaila, kad K. L. B. pirm. R. J. Simanavičius, aplankęs mūsų apylinkę kovo mėnesį ir susitikęs su Bendruomenės nariais, nematė Vancouverio pačiame pavasario gražume.

Kovo 27 d. įvyko mūsų Akės rinkimai į Valdybą. Išrinktieji pasiskirstė pareigomis: pirm. - B. Vileita, iždininkas - A. Smilgys ir sekretorė - L. Maciiauskienė.

Buvusios V-bos nariams, Edvardui ir Elenai Gumbeliams reiškiame padėką už įdėtą darbą jų kadencijos metu.

Tikimės, kad dar nekartą mus aplankys. Dėkojame už atsilankymą, jaučiamės neužmiršti, nors ir skiria mus dideli kilometrų skaičius.

● Verbų Sekmadienį kun. I. Grigaitis laikė lietuviškas pamaldas, dalyvavo nemažai tautiečių. Dėkojame gerb. kun. už atlaikymą mišių ir pasakytą gražų pamokslą.

● Jonas Maciiauskas sunkiai sirgo ir gulėjo ligoninėje jau virš dviejų mėnesių. Linkime greitai pasveikti ir grįžti į mūsų tarpą.

L. M.

A A A

JEIGU GERI IR GALI GERTI - TAVO REIKALAS;
BET JEIGU GERI IR MATAI, KAD GĖRIMAS IMA NAIKINTI TAVE PATĮ, TAVO IR TAVO ARTIMŲJŲ GYVENIMĄ IR NORI NUSTOTI GERTI - ATEIK PAS MUS. MES GALIME TAU PADĖTI.

LIETUVIŲ (ALCOHOLICS ANONYMOUS) A.A. GRUPĖ
(Lithuanian A.A. Group)

susirenka kiekvieną trečiadienį, NL redakcijos patalpose (7722 George Street, La Salle, Que.) 8 v.v. Susirinkime kalbama lietuviškai. Jie atviri visiems, ieškantiems pagelbos. Ateiįęs pas mus - nebebūsi vienas. Jei nori daugiau informacijų skambink: Leonui G. 366-2548 (namų) arba 489-5391 (darbo tel.), Juozui S. 365-0691, Henrikui N. 277-7868.

BALTIC TOURS

1977-IŠVYKOS Į LIETUVĄ

Vienos savaitės kelione į Lietuvą... 1 naktis Maskvoje, 6 dienos ir 5 naktys Vilniuje, 1 dienos ekskusija į Kauną ir 1 naktis Maskvoje -
• Rugsejo 18 – 26... $858. • Spalio 9 – 17... $826.

Dvieju savaičiu kelionė į Lietuvą, Vokietiją ir Angliją... 1 naktis Maskvoje, 6 dienos ir 5 naktys Vilniuje, 1 dienos ekskursija į Kauną, 4 naktys Mūenchene ir 3 naktys Londone.
Birželio 26 – liepos 10... $1,253. • Liepos 17 – 31... $1,253.

Speciali dvieju savaičiu kelionė į Lietuvą, Vokietiją ir Prancūziją:
1 naktis Maskvoje, 6 dienos ir 5 naktys Vilniuje su vienos dienos ekskursija į Kauną, 4 naktys Mūenchene ir 3 naktys Paryžiuje -
Birželio 8 – 22... $1,276.

Kainos nuo 1977 m. balandžio 1 d. bus patvirtintos vyriausybės, suderintos su lėktuvų kainomis iš Bostono, New York'o ir Montrealio per Pan American World Airways arba IATA linijas.
Daugiau informacijų apie kelionę į Lietuvą gausite pas: Algirda Mitku – Baltic Tours
8 White Oak Road,
Newton, MA 02168
Tel. (617) - 969 - 1190
(Prašom kalbėti su "Pat")

Žmonių skaičius visoms kelionėms ribotas. Užsirašykite kaip galite skubiau!

CFMB LIETUVIŠKA RADIJO PROGRAMA
RADIO 1410 MONTREAL
KIEKVIENĄ ANTRADIENĮ NUO 11,30 iki 12 val. nakties.
PROGRAMOS VEDĖJAS
L. Stankevičius, 1053 Albanel Cr., Duvernay, P.Q. TEL. 669-8834

PRENUMERATA $ 10.00 metams ir $6.00 pusei metų.
KELEIVIS
PUBLISHING COMPANY
TEL. 268-3071
PUBLISHERS OF THE LITHUANIAN WEEKLY SINCE 1905
636 EAST BROADWAY • SOUTH BOSTON, MASS. 02127

hamilton

Vienintelis lietuvių bankelis Kanadoje

įsikūręs nuosavuose namuose —

Hamiltono Lietuvių Kredito Kooperatyvas

"TALKA"

830 Main Street East, telefonas 544-7125

Darbo valandos: pirmadieniais - ketvirtadieniais nuo 10 iki 5 val., penktadieniais nuo 10 iki 7 val., šeštadieniais nuo 9 iki 12 val. Liepos - rugpjūčio mėn. ir prieš ilgus savaitgalius šeštadieniais uždaryta.
Nemokama gyvybės ir asm. paskolų draudа.
Nemokamas pilnas čekių patarnavimas.
Kapitalas — virš $8,000.000

MOKAME UŽ:	
depozitus (P.C.A.)	6%
santaupas	7,5%
term. depozitus 1 m.	8,5%
IMAME UŽ:	
asmenines paskolas	11%
nekiln. turto pask.	10%

london, ont.

Ir vėl naujas kapas...

Š.m. kovo 29 d., Londono Šv. Petro kapinėse palaidotas a.a. Vincas ČERŠKUS.

V. Čerškus, buvęs karininkas, atrodo, per anksti iškeliavo amžinybėn, nes sulaukė tik 63 m. amžiaus.

Po II-jo Pasaulinio Karo atvykęs Kanadon, ūkininkavo Rodney apylinkėje, vėliau nusikėlė į Windsorą ir vertėsi viešbučio patarnavimais. Sveikatai pasitlpus, panašų verslą turėjo Londono kalmynystėje - Glencoe, mažam miestelyje. Mirė š.m. kovo mėn. 27 d. Paliko žmoną, sūnų ir kitas giminės.

V. Čerškus nuolat stelojosi tėvyne Lietuva ir išeivijos lietuvybe. Dalyvavo ir našlai dirbo įvairiose mūsų organizacijose. Šiuose darbuose buvo labai pareigingas ir su tikra meile kiekvieną tautietį sutikdavo ir jam padėdavo.

Pažymėtinas paskutinis - priešmirtinis V. Čerškaus pageidavimas: "Vietoje gėlių ant mano kapo aukokite Tautos Fondui ir kitiems lietuvybės reikalams".

Malonu pažymėti, kad V. Čerškaus palydėti susirinko tautiečių iš visų tų vietovių, kur jis gyveno ir dirbo. Daug kas paaukojo ar pažadėjo paaukoti Tautos Fondui ar kitiems Fondams. Laidotuvių dieną TF įgaliotinis Londone surinko iš tautiečių daugiau kaip 400 dolerių.

Gražu, kad mūsų tarpe prigyja naujas paprotys - aukomis vietoje gėlių įamžinti mirusių atminimą.

Tebūnie jam lengva svetinga Kanados žemelė!

L.E-tas

st.catharines

SLA 278-tos KUOPOS ŽINIOS

Lietuvių Susivienijimas Amerikoje, St. Catharines SLA kuopa balandžio 3 d. sušaukė savo metinį susirinkimą.

Kaip kitų organizacijų, taip ir SLA, narių susirinkimas nebuvo skaitlingas, tačiau beveik visi nariai liko vieningos nuomonės, kad per 20 metų SLA atliko Lietuvai ir lietuviams milžiniškų darbų.

Taip pat labai apgailestavo, kad lietuviai mažai domisi lietuviškomis apdraudomis. Juk kaip malonu matyti, kad lietuviai laiko santaupas savuose bankeliuose. Kodėl tad negalėtų ir apsidrausti savo lietuviškoje draudimo organizacijoje SLA kurios skyrius yra ir St. Catharines mieste. Ypač, kai SLA skelbė specialų vajų su pridėtine ir papigintą apdrauda, apie kurią susirinkime kalbėjo fin. sekretorius. Čia asmuo galį apsidrausti ir neturintis gydytojo pažymėjimo, gali apsidrausti iki 70 metų amžiaus/ko angliškose draudimo agentūrose nėra/ su papigintais mokesčiais, sumoje $1000 arba $2000, ir tik 20 metų mokį. Po 20 metų nustoji mokėti, bet esi apdraustas iki gyvos galvos ir dar yra galybė kitų rūšių apdraudų.

Kas norėtų daugiau sužinoti apie SLA, ar norėtų apsidrausti, kreipkitės į organizatorių P. Polgrimą, tel: 934-5053, arba kitus valdybos narius.

Nauja Valdyba: pirmininkas - A. Ališauskienė, vicep. - P. Baronas, ižd. - M. Sauka, sekr. - J. Girevičius ir fin. sekr. - P. Polgrimas, kurio vardu vedamas su SLA Centru susirašinėjimas.

P. Polgrimas
Fin. sekr.

TALENTŲ POPIETE...

(Atkelta iš 2 psl.)

be grimo, su profesijonalės įsijautimu. Tai tikras "gintarėlis", lyg būtų atplaukęs iš Baltijos jūros, Palangos smėlėtų pakrančių, kuriuo galime didžiuotis. Publikos palankus įvertinimas, gal paskatins ją siekti profesijonalinuo tobulumo valdybo - je.

Su dailiuoju skaitymu pasirodė Ada Jocienė, davusi ištrauką iš Mačernio VII-tos Vizijos. Ji atstovavo vyresniąją kartą.

Toliau, jaunutis R. Juodelis/12 metų/, atvykęs iš Hamiltono, Ont., pagrojo porą nuostabių melodijų akordeonu: Dance of the Comedians ir Tranquillo. Šis berniukas jau yra pasižymėjęs įvairiose akordeono varžybose, kur jam vis pavykdavo išplaukti į paviršių. Jis, klausytojų nuomone, jau gali lenktyniauti ir su profesijonalais. Tai daug žadantis muzikos pasaulius lietuviukas. Būtų labai puiku, jei jis ir toliau jį lavintų. Pagaliau, pasirodė dviguba trijulė, sudaryta iš LN Moterų Burelio narių. Jos nustebino klausytojus ne tik gražiu susidainavimu, bet ir puikiomis, dar niekad negirdėtomis lietuviškų dainų melodijomis: Il - gesio Dainą ir Ateis Pavasaris. Sunku buvo atspėti, kas klausytojus labiau žavėjo - pačios moterys taip netikėtai, paslaptingai pasiruošusios/su sol. V. Verikaičio pagalba/, ar dainų melodijos. Vos joms pasirodžius scenoje, pakilo plojimų audra. Grupę sudarė: V. Simkevičienė, Ad. Jocienė, Al. Jankaitienė, Al. Skilandžiūnienė, L. Mačionienė ir Al. Dargytė-Bliškevičienė. Joms akomponavo muz. J. Govėda.

Torontiškiai tikisi, kad tokios talentų popietės ir dažniau pasitaikytų, ne tik kartą per metus.

Gunda Adomaitienė

6 psl.

toronto

popietė savuose namuose

A. Lukošius

MŪSŲ NEDORYBĖS

Tarp daugelio ir įvairių mūsų šio žemiškojo gyvenimo nedorybių norisi paminėti bent keletą, gal ir ne pačių didžiausiųjų - tačiau, visur ir visuomet pasitaikančių, ir vis besikartojančių.

Viena sena ir jau nusistovėjusi mūsų nedorybė - blogas įsprotis, kad mes, dalyvaudami įvairiuose pokalbiuose, dažnai imame ir užbėgame kitiems už akių! Nelaukdami jų pokalbio pabaigos, mes įsimaišome su savuoju trikgrašiu, nustelbiame kalbančiojo žodžius ir tai, ką jis mums norėjo pasakyti.

Tai blogas ir nekultūringas įprotis, gana dažnai pasitaikantis mūsų pokalbiuose, kuriuo pademonstruojame savo neišsiauklėjimą.

Pokalbiai įdomūs tada, kai išlaikoma tam tikra pusiausvyra, išklausomos ir į mus kalbančiojo mintys, nuomonės.

Antroji - jau šiais laikais mus apsėdusi ir taip pat plačiai paplitusi, beveik epidemija tapusi nedorybė, - tai garsus kalbėjimasis įvairių parengimų, koncertų, minėjimų, susirinkimų metu! Blogiausia, kad tai daroma programos išpildymo metu. Ir kai pažiūrai, kas visa tai daro, tiesiog patikėti sunku. Nagi, daugumoje mūsų inteligentai, išsilavinę žmonės, kai kurie net su titulais!...

Jeigu jau taip trūksta tos kantrybės, ir manoma, kad neverta klausytis, kas darosi, tai ar ne geriau iš viso neateiti, arba patylomis apleisti salę ir leisti ramiai klausytis tiems, kurie nori?

Ypatingai tas įėjo į madą dabartiniais laikais.

Ne taip seniai dar, šioje kolonijoje vyko keletas svarbių, pagrindinių šios kolonijos organizacijų metinių susirinkimų, kuriuose buvo sprendžiami svarbūs, visus liečiantys reikalai, priimamos naujos samatos, keičiami įstatai ir perrenkami vadovaujantieji organai.

Ir štai vieno tokio susirinkimo metu, kada specialiai paskirti asmenys paėmė dėžes balsavimo kortelių surinkimui, jose jau rasta primesta iš anksto paruoštų "pabalsuotų" kortelių.

Kito, taipogi svarbaus susirinkimo metu buvo dar gražiau. Balsavimo korteles surenkantysis /žinomas veikėjas/, eidamas salės pakraščiais, vienoje rankoje laikė dėžę, o antroji buvo kišenėje, iš kurios kartas nuo karto niekam nepastebint, ištraukdavo pundelį jau paruoštų "pabalsuotų" kortelių, ir mikliai įmesdavo dėžėn!!!

To pačio susirinkimo metu du, taipogi visiems žinomi, garbingi vyrai, ar tai pajuokauti ar pakenkti norėdami, ištraukė iš sienos elektros srovės laidus ir net peilių juos nukirpo, kadangi vienas dalyvis rekordavosi surinkimo eigą. Ar ne gėda?

Tikrai nesuprantama, kam visa tai reikalinga? Nors tą darantieji būtų buvę nelšprusę kaimo bernai, ar šiaip sutrikę...

Taigi, nekurie iš mūsų gyvenome gyvenome ir - nusi - gyvenome. Nebijokime, būsiu šiek tiek mandagus ir neskelbsiu viešumai jūsų pavardžių... Be to ir netikiu, kad tas ką nors gero duotų jums, arba ir šiais laikais nerimaujančiai lietuviškai bendruomenei.

Gal tiktai vienas mano patarimas: vyrai, pagal savo amžių - turėtumet visa tai daryti žymiai gudriau, nes visgi ne vaikai jau esate.

Žinau, kad jūs nesate mūsų tautos duobkasiai ir tokiais nebūsite. Nelinkite jai nei kitokio blogio, bet visgi dėlto toks jūsų elgesys sunkiai besuprantamas---

LIETUVIŲ NAMAI

Toronto LN V-ba pasiskirstė pareigomis: pirm. - J. Strazdas, vicep. - A. Šileika, ūkininkas - A. Senkus, sekr. - laikinai A. Senkus, kultūros direkt. - T. Stanulis, personalo direkt. ir Loko priežiūra - St. Kuzmas, statybos direkt. - O. Delkus, elektros, šildymo ir šaldymo priežiūra - B. Jackus, parengimų komisija - A. Štuopienė ir M. Vaitkienė, patalpų priežiūra - J. Cicėnas.

Velykų savaitgalyje lietuvių judėjimas LN-se buvo labai mažas, nes jokių subuvimų nebuvo surengta. Tačiau balandžio 8-10 Karaliaus Mindaugo Menėje vyko Toronto Chess Association suruoštas atviras šachmatų turnyras. Jame dalyvavo Kanados ir Jungtinių Amerikos Valstijų virš 300 šachmatininkų. Jų tarpe trys lietuviai: V. Genčius, S. Navickas ir R. Valčaitis. Turnyro pažiūrėti praėjo šimtai šachmatininkų mėgėjų - stebėtojų.

Balandžio 23, šeštadienį, 1 val. p.p. Gedimino Pilies Menėje 4 metų sukakties proga įvyks Toronto Lietuvių Pensininkų Klubo pabendravimo popietė. Numatoma oficialioji dalis, užkandžiai, simpoziumas ir maža kultūrinė programėlė. Į Popietę kviečiami Toronto ir kalmyninių vietovių lietuvių pensininkų klubų nariai ir visi lietuviai, prisidėję ar peržengę garbingą vyresnio amžiaus pilietio metų ribą.

Alvina Markutienė Velykų švenčių proga savo sūnui Artūrui Mistūnui padovanojo $100 LN nario įnašą.

Nario įnašus įmokėjo: E. Davidonis - $100, J. Benetis - $75, V. Čuplinskienė - $50, J. Valtkus - $45, Fr. Stankaitis - $20, G. Slobosevičienė - $10.

Skaučių Šatrijos Tunto inicijatyva LN bibliotekoje yra įsteigta skautų-čių bibliotekos skyrius. Visi skautai ir skautės raginami rinkti knygas, kad 1978 m. skautų spaudos metų proga būtų surinktas pasinaudotinas knygų rinkinys. Lietuvių visuomenė prašoma turimas skautiškas knygas aukoti bibliotekai. Tuo reikalu skambinkite tuntininkei V. Grybienei 532-7284 arba pavaduotojai E. Namikienei 534-3763.

Iš daugelio gerų lietuvių yra gauta po kelis egzemplioriaus tų pačių knygų. Kai kuriais lengvai galėtų perleisti kitų kolonijų lietuviškoms, bibliotekoms, kuriems šių knygų trūksta. Kreiptis į Toronto Lietuvių Namus 1573 Bloor Str. W., Toronto, Ont. M6P 1A6 arba tel: 533-9030.

Balandžio 23 d. šeštadienį 7 val. v. Karaliaus Mindaugo Menėje įvyks Atžalyno metinis Pavasario Koncertas - Balius. Bus gražių įvairi programa, karšta vakarienė, loterija. Šokiams gros Londono "Atspindžiai."

LN narys Vincas Paulionis bibliotekai padovanojo 92 knygas.

Kun. Vytautas Pikturna iš New Yorko padovanojo 56 knygas. Abiems bibliotekai nuoširdžiai dėkoja.

Studijoms, pasiskaitymams ar komplektams galima gauti už ačiū: 1975-76 m. Dirvos, 1976 m. Naujienų, Laisvoji Lietuva ir Nepriklausoma Lietuva komplektus. Skambinti J. Dambarui 536-1433.

Ieškau paskolinti arba pirkti knygą Kinija - Didysis Milžinas.

• Dailininko Romo VIESULO darbų paroda įvyks balandžio m. 23-24 d.d. Prisikėlimo Parapijos Parodų Salėje. Ją rengia ir globoja KLK Moterų D-jos P. Parapijos skyrius.

Dail. R. Viesulas yra vienas iš žymiausių lietuvių grafikų Amerikoje ir Europoje, žinomas ir Azijoje. Jo kūrinių parodos buvo surengtos daugelyje kraštų sostinių meno galerijose, su dideliu pasisekimu, gerai įvertintos. Daugelis žymių meno galerijų yra įsigijusios jo kūrinių.

Dail. Romas Viesulas yra gimęs Lietuvoje, meną studijavo Ecole des Arts et Metiers, Freiburg i/Br., ir Paryžiuje - Ecole des Beaux Arts, 1949-50.

R. Viesulas ilgesnį laiką dirba profesoriaus titulu Tyler School of Art, Temple University Philadelphia, Pen. Kelis metus profesoriavo ir Romoje, Italijoje American Academy.

Toronto visuomenė, meno mėgėjai, turės progą susipažinti su žymaus grafiko lietuvio kūriniais. k.

NEPRIKLAUSOMA LIETUVA

Taupyk ir skolinkis

Pirmutiniame ir didžiausiame TORONTO LIETUVIŲ KREDITO KOOPERATYVE

PARAMA

MOKA:	IMA:
8¼% už 1 m. term. dep.	9¼% už asm. paskolas
9% už pensijų ir namų planą	9½% už mortgičius
8% už spec. taupymo sąsk.	
7½% už taupymo s-tas	
6% už čekių s-tas (dep.)	

AKTYVAI virš 15 milijonų dolerių

Asmenines paskolas duodame iki $10,000 ir mortgičius iki 75% įkainoto turto. Visų narių gyvybė apdrausta santaupų dydyje, bet nedaugiau $2,000. Asmeninės paskolos mirties atveju apdraustos iki $10,000. Nemokamas čekių ir sąskaitų patarnavimas — piniginės perlaidos, kelionės čekiai (American Express) Kitos paskolos: (Line of Credit) ir antrieji mortgičiai.

KASOS VALANDOS: pirmadieniais, antradieniais ir trečiadieniais — nuo 10 val. ryto iki 3 val. po pietų; ketvirtadieniais ir penktadieniais — nuo 10 val. ryto iki 8 val. vakaro; šeštadieniais — nuo 9 val. ryto iki 1 val. po pietų (liepos ir rugpjūčio mėnesiais šeštadieniais uždaryta)

BŪSTINĖ: Lietuvių Namai — 1573 Bloor Street West, Toronto, Ontario M6P 1A6

Telefonai: **532-8723** ir **532-1149**

Balio Maskeliūno

ĮVAIRIŲ DRAUDOS BENDROVIŲ ATSTOVYBĖ

VISŲ RŪŠIŲ DRAUDA • 20 METŲ PATIRTIS

Tel. 251-4864 arba 251-4025 — Namų tel. 277-0814
2405 Lake Shore Blvd. West, Suite 403, Toronto, Ont. M8V 1C6

APDRAUDA INSURANCE

★ Namų — Gyvybės
★ Automobilių
★ Komerciniai

533-1121 Walter Dauginis 822-8480
1613 Bloor Street West, Toronto, Ontario

V. Bačėnas *All Seasons Travel*, B.D.
2224 DUNDAS STREET W., TORONTO, ONTARIO M6R 1X6
Visais kelionių reikalais betkur pasaulyje skambinti
tel. 533-3531

Dresher-Barauskas INSURANCE AGENCY LTD.
Visų rūšių draudа • VALTERIS DREŠERIS
• Įstaigos tel. 233-3334 ir 231-2661 • Namų tel. 233-4446 •
• 3828 Bloor St. W. (Prie Kipling ir Six Point Plaza) •

ĮVAIRŪS SIUNTINIAI

į Lietuvą, Latviją, Estiją, Ukrainą, Sov. Sąjungą paprastu ir oro paštu

Siunčiame Jūsų sudarytus ir apdraustus įvairius siuntinius iki 19¾ svarų gryno svorio. Turime pardavimui įvairių medžiagų ir kitų prekių. Sąžiningai ir greitai patarnaujame.

DARBO VALANDOS: TREČIADIENIAIS — UŽDARYTA: Pirmadieniais, antradieniais, ketvirtadieniais ir penktadieniais — nuo 9 v. ryto iki 7 v. vakaro; šeštadieniais — nuo 9 v. ryto iki 5 v. vakaro.

LIETUVIŲ ĮSTAIGA **Baltic Exporting Co.** 482 Roncesvalles Ave., Toronto 3, Ontario
Telefonas LE 1-3098 Savininkai S. ir F. Janavičiai

KRONIKA

Montrealis

Vytas Ptašinskas

KAS TAI YRA KASMETINĖ RENTA- "ANNUITY" ?

Kasmetinė renta yra privati pensija. Kada žmogus pasiekia pensijos amžių ir išeina į pensiją, jis gauna iš federalinės valdžios OAS /Old Age Security/, provincinės QPP ir savo darbovietės pensiją.

Jeigu toks asmuo neturi privačių santaupų, šie pinigai ir bus jo pragyvenimo šaltinis. Savaime aišku, jeigu jisai neturi namų arba palikimo, jo gyvenimo standartas turės pasikeisti.

Puiku, kad daugelis žmonių supranta naudą taupytis pinigus, kada jauni, kad ateityje jie galėtų pridėti prie pajamų.

Nelaimė tačiau, kad žmogui nėra garantijos, kiek metų jis gyvens, išėjęs į pensiją. Su medicinos pažanga, gyvenimas žymiai prailginamas.

Jeigu asmens kapitalas yra investuotas į banką arba kitur, jis mėgins pragyventi iš savo kapitalo palūkanų- /procentų/. Tokiu atveju jo rūpestis nepaliesti pagrindinio kapitalo yra rimta, nes vieną kartą pradėjus imti pinigus iš kapitalo, jo privačios pajamos menkės daug greičiau. Pasidaro paradoksas: žmogus nori su pilna teise, tiek metų išdirbęs, laisviau pagyventi. Bet jis negali, kadangi nežino, kiek laiko jis gyvens. Jeigu laisviau norės gyventi, už kelių ar keliolikos metų nebeliks nei jo kapitalo, nei palūkanų. Jis taip pat žino, kad žmonos, pagal statistiką, ilgiau gyvena. Jam dar rūpi, kad jo žmonai, pasilikus po jo mirties, liktų gana kapitalo.

Į tokį gyvenimišką klausimą: Aš noriu laisvai pagyventi, bet kas bus, jei aš ar žmona perilgai gyvensim?, - gali būti tik vienas atsakymas:

Įsigykite pas mane kasmetinę rentą- "annuity".

Kasmetinė renta atlieka keturias pagrindines funkcijas:

1. Pakeičia kapitalo sumą į reguliarius mokėjimus, kada jie yra labiausiai reikalingi, /kas mėnesį, kas met/.
2. Išugdo iki maksimumo kapitalą ir pajamas.
3. Garantuotai išmokami mokesčiai pilnai sumai su palūkanoms, nesvarbu kiek vyras su žmona išgyvens.
4. Investacija yra garantuota ir kontroliuojama profesionališkai, patikima.

Kas gali įsigyti kasmetinę rentą?

Kiekvienas, nežiūrint, kokia jo sveikata; tie, kurie parduoda namą, biznį, "bonds", "securities", gavę palikimą, našliai-ės.

Ar yra kokia nauda mokant mokesčius ? Taip, yra.

Mano tikslas, rašant šį straipsnį, nėra detališkai išaiškinti rentas-nes tik žinant asmeniškus pageidavimus ir aplinkybes, galiu duoti Jums geriausią pasiūlymą.

Mano kompanija "Standard Life"- yra seniausia draudimo įstaiga Kanadoje. Esu kvalifikuotas paruošti jums naudingiausią privačios pensijos planą. Pagalvokite, kas geriau turėti ant stalo: garantuotą kasdieninę šviežią duoną ar toną duonos rūsyje?

Visi susitarimai konfidencialūs. Skambinkite man dėl informacijų.

Vytas Ptašinskas

ATSARGOS KARIŲ ŠVENTĖ MONTREALYJE

Š.m. kovo 27 d., buvo paminėti Atsargos Kariai. Iiv. Aušros Vartų parapijoje iškilmingas pamaldas už mirusius skyriaus narius atnašavo kleb. Tėvas J. Kubilius S.J. Per pamokslą priminė, kad lietuvis karys, kur jis bebūtų, visuomet moraliai įsipareigojęs būti tėvynės sargyboje.

Ačiū klebonui Tėvui J. Kubiliui už šiuos karių adresu pasakytus žodžius. Lietuvių Karių Veteranų Sąjungos Ramovė, Montrealio skyrius buvo įsteigtas prieš 20 metų. Per tą laikotarpį keturi skyriaus nariai jau iškeliavo į amžinybę.

Besiruošiant metiniam susirinkimui, pagerbiant mirusius, v-bos pirmininko iniciatyva ir buvo užprašytos mišios. Pamaldose ramovėnai dalyvavo su skyriaus vėliava, prie kurios stovėjo garbės sargyba, švenčiant šią nepaprastą skyriaus veiklos dvidešimtmečio šventę ir tuo pačiu metu prisimenant ginklo draugus .

Po pamaldų L.K. Mindaugo šaulių kuopos būstinėje, kuri randasi parapijos salėje, įvyko metinis skyriaus narių susirinkimas. V-bos pirm. Pr. Keturka posėdį atidarė 12.15 val., susikaupimo minute buvo pagerbti likimo nublokšti, toli nuo tėvynės mirę skyriaus nariai ir už Lietuvos laisvę žuvę kariai!

Į darbo prezidiumą buvo išrinktas J. Šiaučiulis pirmininkas ir P. Gabrys sekretorius. Praeitų metų susirinkimo protokolą perskaitė P. Gabrys-protokolas priimtas. Po to sekė V-bos pirmininko pranešimas iš metinės skyriaus veiklos. Revizijos komisijos aktą perskaitė R. Simanlūkštis. Kadangi pranešimai buvo trumpi ir aiškūs-tai dėl pranešimų ir nebuvo diskusijų.

Buvę valdyboje- p-kas Pr. Keturka, ižd. - Aug. Kalvaitis ir sekretorius- P. Gabrys . Revizijos komisijoje:- R. Simanlūkštis ir A. Žiukas-visi vienbalsiai perrinkti pagal naują Sąjungos Statutą, vienų metų kadencijai.

Pasikeitus mintimis dėl artėjančio skyrių atstovų suvažiavimo Chicagoje š.m. gegužės 28-30 d., tuo susirinkimo posėdis ir buvo baigtas. Po to sekė kuklios vaišės- skyriaus iždininko suorganizuotos - paimti po stiklelį į karių sveikatą. P.G.

A. Kalvaičio nuotraukoje L.K.V.S. "Ramovė" Montrealio sk. vėliavos krikšto apeigas atlikęs kun. L. Zaremba pasirašo aktą (tuolaiku klebonavęs Aušros Vartų parapijoje). Šalia kūmai: ats. gen. M. Reklaitis, Skyr. pirm. P. Keturka, V. Keturkienė ir S. Piečaitienė (tuo laiku buvusi KLB Montrealio apyl. pirmininkė).

Mūsų Kredito Unijos nariui
A†A PETRUI YAKŠIUI mirus,
jo žmonai Onai, dukroms Aldonai Gudienei, Ginai Jazokienei ir Bertai Tooker bei artimiesiems nuoširdžią užuojautą reiškia —
Montrealio Lietuvių Kredito Unijos "Lito" Valdyba

Mūsų bendros idėjos prieteliui BRONIUI BAGDŽIŪNUI mirus, jo žmoną Nijolę ir artimuosius nuoširdžiai užjaučiame ir kartu liūdime —
Stasys ir Eugenija Barauskai

EKSKURSIJOS Į LIETUVĄ 1977
SEPTYNIOS DIENOS (6 naktys) VILNIUJE
IŠVYKIMO DATOS: Gegužės - May 19 ir 26 dienomis
Birželio - June 16 dieną
Liepos - July 7 dieną
Rugpiūčio - August 4 dieną
Rugsėjo - September 8 ir 15 dienomis.
14 DIENŲ SU VISU IŠLAIKYMU IR APRODYMU
— VILNIAUS, — MINSKO — MASKVOS —
Kaina: nuo $ 1,065.00 (laukiama patvirtinimo)
TAIPGI, MES PARUOŠIAME REIKALINGUS DOKUMENTUS ATSIKVIESTI VIZITUI JŪSŲ GIMINES IŠ LIETUVOS Į ŠĮ KRAŠTĄ — KANADĄ.
Jeigu keliauji į Miami ar Fort Lauderdale ?...
— Užsirašyk pas mus, tik $ 145.00 su sugrįžimu.
Rašyti angliškai:
ADRIA TRAVEL SERVICE
4159 St. Lawrence Blvd., Montreal, P.Q. H2W 1Y7
(Licence N.50040) — Tel. (514) 844-5292 & 844-5662

FINA TEL.: 694-1037
(MIKE RUTKAUSKAS)
PLAZA FINA
MECANIQUE GENERALE — SERVICE DE FREINS
MISE-AU-POINT — REMORQUAGE
GENERAL MECHANIC — BRAKE SERVICE
TUNE-UP — TOWING
215 BOUL. HYMUS POINTE-CLAIRE

JUOZAS GRAŽYS
Kailių siuvėjas
• Siuvu ir parduodu
• Taisau ir remodeliuoju
• Vasaros laiko saugojimas (Storage)
6396 Bannantyne Ave. Verdun, Montreal. Tel. 767-6183

W. LAPENAT
GENERAL CONSTRUCTION REG'D.
89 Orchard Street, LaSalle, P.Q.
Įvairi industrinė ir komercinė statyba ir dažymas. Darbas atliekamas sąžiningai ir prieinamomis kainomis.
— tel. 366-6237 / 3896

Highland Auto Body
611 Lafleur Ave., LaSalle. — Tel. 366-7281
• ATLIEKAME AUTOMOBILIŲ IŠORĖS (Body) TAISYMO IR DAŽYMO, BEI KITUS MECHANINIUS DARBUS.
(Lietuviams duodame specialią nuolaidą)
• PARDUODAMA NAUDOTOS MAŠINOS
Savininkai V. Sušinskas & Son tel. 389-0571.

GUY RICHARD
ROOFER — COUVREUR
7725 George LaSalle
Geriausias patarėjas ir darbo atlikėjas jums gali būti stogdengys Guy Richard, kuris jau seniai lietuviams patarnauja. Darbą atlieka sąžiningai ir prieinamomis kainomis. Šaukite kai namo stogas blogas ar kai statote naujus —
364-1470

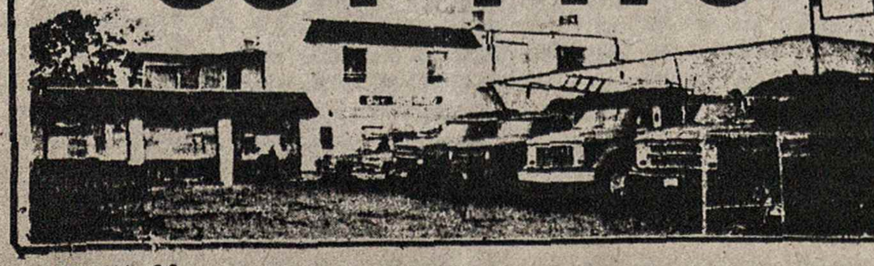

Delmar Ceramic's
(Mike Rutkauskas)
GREEN WARE GLAZES FIRING KILNS
477-G DELMAR AVE.,
POINTE CLAIRE, P.Q. H9R 4A5
TEL. 695-0370

PAMINKLŲ GAMYBA
— MONUMENTS MANUFACTURER
TODORO & BIGRAS LTD.
6752 Sherbrooke Street East
Montreal, P.Q. H1N 1C9 • Tel. 255-4076

LAIDOJIMO ĮSTAIGA
FUNERAL HOME
J. F. Wilson & Sons Inc.
123 MAPLE BLVD. CHATEAUGUAY TEL. 691-4760
5784 VERDUN AVE. VERDUN, QUEBEC TEL. 767-9956
MODERNIOS KOPLYČIOS

Pharmacie BRONX PARK Pharmacy
LÉO RATNER, B.P.H. L.PH.
NIEKO NEKAINUOJANTIS IR GREITAS PRISTATYMAS
VEIKIANTI PAŠTO ĮSTAIGA
7576 CENTRALE — LASALLE — 365-0770

Jetté & Frère Ltée
Viskas moderniems namams !
Visi kiti vandentiekio ir šildymo taisymai ir nauji įrengimai. Gazinių priemonių pardavimas ir įrengimas. Atstovaujame — Hydro - Quebec išnuomavimui karšto vandens tiekimą. Veltui įkainavimas.
Plumbing & Heating kontraktorius.
140 - 2e AVENUE LASALLE,
366-0330

BOTTIN GREEN VERT SELECTOR
PASINAUDOKITE ŠIA SPECIALIA TELEFONŲ KNYGA
LE BOTTIN TÉLÉPHONIQUE DE VOTRE QUARTIER INC.
YOUR DISTRICT TELEPHONE DIRECTORY INC.
3035, BOUL. L'ASSOMPTION, MONTRÉAL, QUÉ. H1N 2H2 / TÉL. 254-5302

agence d'assurance générale
CONSTANTINI
general insurance agency.ltd.
487-5820
Donna Welburn, A.I.B.
Beatrice Oliver, A.I.B., B.A.
GILBERT L. CONSTANTINI, C.I.B.
Quebec Credit Union League Building
17 ronald drive
montreal west, p.q.
h4x 1m9

Tony's Photo Studio
2680 FRONTENAC ST. — MONTREAL, P.Q.
PORTRETAI · VEDYBOS · KRIKŠTYNOS
SUKAKTUVĖS MAŽAMEČIAMS
ĮVAIRIOS PROGOS
TEL. 525-8971.
T. Lautinaitis

Skubiai išvalome, paimame, pristatome
M. PHILIPPE IZZI
Prop.
SKAMBINKITE — 365-7146
NETTOYEURS CLEANERS
Dino's
7661-A CENTRALE
coin/ corner 5e ave 365-7146
495-90e AVE
coin / corner Bayne 365-1143

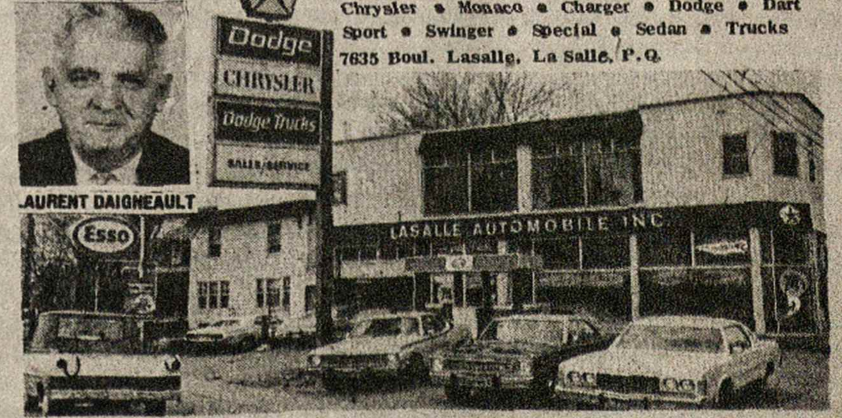

366-7818
LAURENT DAIGNEAULT
PARDAVIMAS:
Chrysler • Monaco • Charger • Dodge • Dart Sport • Swinger • Special • Sedan • Trucks
7635 Boul. Lasalle, La Salle, P.Q.
Mechanizuotas ratų ir kitų dalių reguliavimas. Išorės (Body) taisymas ir dažymas naujame garaže ir moderniomis priemonėmis. Kreipkitės — De La Verendrye, prie Lapierreir vandens-kanalo. Tel. 365-3364.

NL REIKALAI

Spaudos Balius gegužės 7 d.

Praeitos savaitės trečiadienį Spaudos Baliaus reikalu rengėjai susirinko pasitarimui Mindaugo Šaulių Kuopos būstinėje. Aptarė visus pasiruošimus. Pirm. V. Sušinskas rūpinasi leidimo gavimu gėrimais ir kontaktais su loterijų talkininkais J. Jukonienė, S. Skučienė, O. Norkeliūnienė, V. Lukausku, Ig. Petrausku ir kt.

Loterijai fantus galima įteikti virš minėtiems asmenims arba laikraščio redakcijon. Taipgi paaiškėjo, kad šokių kontestams premijas jau pažadėjo šie verslininkai: V. Sušinskas - Highland Auto Body, J. Šlaučiulis - Baltic Woodwork Co. Ta kryptimi, dirbama ir toliau. Baro aptarnavimas gėrimais pavestas prityrusiam asmeniui Jonui Babrauskui, kuris rūpinasi talkininkais. Įėjimo bilietų platinimu ir jų pardavimu bei kontrole prie įėjimo rūpinasi Ant. Račinskas.

NL

Sesutes Rasa ir Ina Lukoševičiūtės vienos programos metu. Jos dalyvaus NL laikraščio Spaudos Baliaus programoje. Nuotr. R. Šlaučiulio.

PRISIMINKIME AKT.
LEONĄ BARAUSKĄ

Gegužės 6 d., 7 val. v. bus pristatyta aktoriaus Leono Barausko plokštelė. Žodį apie L. Barauską tars dr. Henrikas Nagys. Išgirsite ištraukų iš aktoriaus rečitalių ir teatro veikalų, matysite skaidrių iš Leono Barausko gyvenimo ir dalyvavimo teatre. Plokštelės pristatymą organizuoja Liet. Akademinis Sambūris Montrealyje.

Visi Montrealio lietuviai maloniai kviečiami atsilankyti. Prisiminsite ne tik per anksti pasitraukusį iš mūsų tarpo gabų aktorių, bet ir mielą, ilgai Montrealyje gyvenusį ir reikšmingai prisidėjusį prie mūsų kultūrinio žydėjimo laikotarpio, tautietį.

Plokštelės pristatymas įvyks Aušros Vartų parapijos salėje. Įėjimas - laisva auka; Po programos - kavutė. Kas norės, galės įsigyti ir plokštelę. Lauksiami visi!

• Iš Floridos sugrįžta vis daugiau montrealiečių: V. ir G. Drešeriai, ilgą laiką išbuvę ten savo įsigytame name, V. Kačergius, K. Jokubauskienė ir Meškauskai. Visi sugrįžo parudustais veidais.

ŠAULIŲ RINKTINĖ Į MONTREALĮ

LŠST Kanados šaulių rinktinės atstovų suvažiavime Hamiltone išrinkta nauja valdyba šios sudėties: J. Šlaučiulis pirmininkas ir vicepirmininkais Ignas Petrauskas, St. Jokūbaitis, Stp. Jokubickas. Toliau sekretorius P. Gabrys, iždininkas A. Mylė, parengimų vadovas V. Sušinskas, jūrininkų reikalams P. Jonikas, šaudymo vadovas B. Kasperavičius, vyr. šaudymo instruktorius B. Savickas, moterų vadovė S. Petkevičienė, jos pavaduotojos A. Urbanavičienė ir J. Jukonienė ir D. Jokubaitytė jaunimo vadovė.

• Mirė Ona Starkauskienė 87 m. amžiaus ir Marija Kreivaitienė 90 m. amžiaus. Abi išgyvenusios ilgus metus Montrealyje ir užaugintos vaikus ir jų šeimas.

• Perki automobilį naują ar vartotą, pasitelrauk dabartines kainas pas Leoną Gurecką, jo atstovaujamoje pardavimo įstaigoje, Montreol West Automobile /žiūrėk skelbimą/. Su juo nuoširdžiai išsiaiškinsite pirkimo galimybes, o ypač šiuo laiku, kai Kvebeko situacinė padėtis turi įtakos ir į važiavimo priemonės įsigijimą.

TRADICINIS "NEPRIKLAUSOMOS LIETUVOS"

NL SPAUDOS BALIUS

GEGUŽĖS MĖNESIO 7 d., 7 val. vakaro, ŠEŠTADIENĮ ŠV. KAZIMIERO PARAPIJOS SALĖJE
3426 Parthenais St., Montreal, P.Q.

MENINĘ PROGRAMĄ ATLIKS:
Rasa ir Ina LUKOŠEVIČIŪTĖS,
Aida NORKELIŪNAITĖ,
Rytis BULOTA;

GERAS "ROMA" ORKESTRAS, ŠILTA VAKARIENĖ, PUIKUS ĮVAIRIŲ GĖRIMŲ BUFETAS, PREMIJUOTI ŠOKIAI, ĮVAIRIŲ LAIMĖJIMU LOTERIJA.

ĮĖJIMAS: suaugusiems $6.00, jaunimui – $4.00

Šį NL Spaudos Balių ruošia L.K. Mindaugo Šaulių Kuopa, savajai spaudai paremti.

Prisikėlimo Parapijos Kredito Kooperatyvas

999 College St., Toronto, Ont. M6H 1A8 • Tel. 532-3400

AKTYVAI — virš 11 milijonų

KASOS VALANDOS:
Pirmadieniais 10 - 3
Antradieniais 10 - 3
Trečiadieniais uždaryta
Ketvirtadieniais 10 - 8
Penktadieniais 10 - 8
Šeštadieniais 9 - 1
Sekmadieniais 9.30 - 1

MOKA UŽ:
term. indėlius 1 metų ... 8¼%
pensijų ir namų s-tas ... 9%
taupomąsias s-tas ... 7%
depozitų-čekių s-tas ... 6%

DUODA PASKOLAS:
asmenines ... 9½%
nekiln. turto ... 9¼%
investacines ... 10%

Skyrius ANAPILYJE veikia sekmadieniais — 9.30 v.r. iki 1 v.p.p.

Nemokama visų narių gyvybės drauda pagal santaupų dydį iki $2,000, asmeninių paskolų, mirties ir invalidumo atvejais — iki $10,000. Parduodame "American Express" kelionių čekius ir pinigines perlaidas. Nemokamas čekių ir sąskaitų patarnavimas. • Mūsų tikslas — ne PELNAS, bet sąžiningas PATARNAVIMAS lietuviams.

MONTREAL WEST AUTOMOBILE
Pontiac ★ Buick ★ Astre

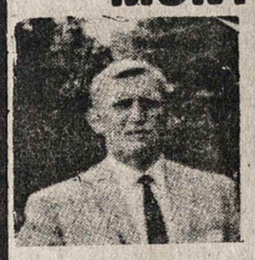

LEONAS GURECKAS
Sales Manager
(Lietuvis atstovas)

• NERIBOTAS PASIRINKIMAS VARTOTŲ IR NAUJŲ AUTOMOBILIŲ !
• NESITIKĖTINAI GEROS SĄLYGOS AUTOMOBILIUI ĮSIGYTI !
• MŪSŲ FIRMA NUOŠIRDŽIAI, IR SU IŠIMTIMI JUMS, PASITARNAUS !
• UŽEIKITE ! ĮSITIKINKITE ! PASINAUDOKITE !

PASIKALBĖKITE SU
Manageriu
LEO GUREKAS

mw montreal west automobile
11 WESTMINSTER SOUTH 489-5391
(At the end of Sherbrooke Street West)

Greitas ir tikslus patarnavimas!

Tel. Bus.: 722-3545
Res.: 256-5355

PETRAS ADAMONIS
C. I. B.
GAISRAS • AUTOMOBILIAI • ATSAKOMYBĖ • GYVYBĖ
ADAMONIS INSURANCE AGENCY INC.
3907A ROSEMONT BLVD., MONTREAL, QUE.

Dr. J Maliska
Dantų gydytojas
1440 rue Ste-Catherine Ouest
Suite 600
Tel: 866-8235, namų 488-8528

DR. V. GIRIŪNIENĖ
Dantų gydytoja
5330 L'Assomption Blvd.
Montreal.
Tel. 255-3536

DR. A. O. JAUGELIENĖ
Dantų gydytoja
1410 GUY STREET
SUITE 11 - 12
MONTREAL P.Q.
Tel. 932-6662; namų 737-9681.

Dr. A. S. Popieraitis
B.A., M.D., C.M., M.Sc., L.M.C.C., F.R.C.S.(c)
Medical Arts Building,
1538 Sherbrook St. West, Tel. 931-4024
Suite 215, Montreal 109, Que.

PHARMACIENS — PHARMACISTS

M. CUSSON - R. GENDRON
PHARMACIENS
Ouvert 9 a.m. à-to 10 p.m. Open, 366-9742
Samedi: 9 a.m. à 9:30 p.m.
Dimanche: 10 a.m. à 9:30 p.m. 365-0505
Livraison gratuite - Free delivery
Skubus ir nekainuojantis pristatymas
7626, rue Central St., Ville LaSalle

ADVOKATAS
R. J. Išganaitis, BA, BCL
216 St. Paul W., Montreal, P.Q.
Tel: 288-6316, namų -658-5513

NOTARAS
J. BERNOTAS, B.A., B.C.L.
Suite 627, 3 Place Ville Marie,
Montreal, Quebec H3B 2E3
Tel. (514) 871-1430

ADVOKATAS
J. P. MILLER, B.A., B.C.L.
168 Notre Dame Street E., Suite 205.
Tel: 866-2063; 866-2064

IEŠKOMA nerūkanti ir negeriantį moteris prižiūrėti vyresnio amžiaus moterį. Nemokamas butas ir maistas. Atlyginimas pagal susitarimą. Tik rimtai suinteresuotos prašomos kreiptis. Skambinti "collect" po 7 v. vakarais tel. (1-613) - 722-0705.
/Kalbama lietuviškai/.

Pataisa: Nr. 13 po Stasio Reuto padėkos praleista — ir Nidos klubui už dovanėlę. NL.

WALTER TRUMPA B. Sc.
LES IMMEUBLES
mainville - poirier inc.
REALTIES
Pirkti ar parduoti namus, žemes sklypus ar kitą nekilnojamą turtą Laurentians kalnuose, Montrealyje ar kur kt. kreipkitės 795 Ste Adele Blvd., Ste-ADELE, P.Q. – Tel. 229-3186 – Tiesioginė tel. linija iš Montrealio – 430-3516.

JONAS & COTE REALTIES
5159 DE MAISONNEUVE BLVD., WEST, MONTREAL, P.Q. H4A 1Z3
VINCAS PIEČAITIS
VISOKERIOPAS NEKILNOJAMO TURTO PARDAVIMAS
Tel: 482-0772. namų 366-7041

Royal Trust
Atstovas J. Skučas,
6966 Terasse Sagamo, Montreal, Que. H1S 2G1.
Tel. 354-0360, namų 722-9663.
PATARNAVIMAS NEKILNOJAMO TURTO
PIRKIME – PARDAVIME
(Specialybė – sklypai ir žemė)

GALVOJATE PIRKTI AR PARDUOTI ?
NAMAI – APARTMENTAI – ŽEMĖ – PASKOLOS
D.N. BALTRUKONIS
Sylka Realties Inc.
445 Jean Talon West, Suite 305
Tel: 273-9181-2-3, Res. 737-0844.
Foto M.L.S. Sistema. Montreal, Que.

Žemiausios kainos!
MONTREAL ENTERPRISES Reg'd.
DRAUDIMO AGENTŪRA
6695 — 35th Avenue, Montreal 409
TEL. 727-3120 Namų 376-3781
Agentūra veikia nuo 1945 m.
Albertas NORKELIONAS, B.A. C.S.C., I.B.
Komercinio, privataus turto, automobilių, atsakomybės, gyvybės draudimas

LEFEBVRE & ROBERT INC.
AMEUBLEMENT - FURNITURE
PARDAVIMAS

ĮVAIRIŲ BALDŲ PER KRAUTUVĖS 3 AUKŠTUS

• Užeikite ir įsitikinsite, kad įmonėje baldai yra aukštos kokybės ir prieinamomis kainomis.
• Didelis pasirinkimas ir malonus patarnavimas.

7635 CENTRALE cor. 4e AVENUE LASALLE 363-3887
7643 CENTRALE 366-1282 (DECORATION)

LITAS
Montrealio Lietuvių Kredito Unija
1465 DE SEVE STREET, MONTREAL, QUE. H4E 2A8,
Telefonas: 766 5827

MOKA UŽ:
Einamasias s-tas 6.0%
Taupomasias s-tas 8%
Už pensijų planą 8,5%
Termin. ind. 1 metams 9.5%
Termin. ind. 2 metams 9,5%
Termin. ind. 3 metams 9,5%
Duoda nemokamą gyvybės apdraudą iki $2,000 už taup. s-tos sumas.

DUODA PASKOLAS:
Asmenines 11.0%
Nekiln. turto 10,25%
Čekių kredito 12.0%
Investacines nuo 10,5%
Nemok. gyvybės apdr. iki $10.000 už paskolos sumą.

KASOS VALANDOS
1465 De Seve St., pirmadieniais, antradieniais ir trečiadieniais nuo 9 iki 3 v.; ketvirtadieniais ir penktadieniais nuo 12 iki 8 v.; sekmadieniais nuo 10.45 iki 12.45 v. Sekmadieniais nedirbama vasarą nuo gegužės 15 d. iki spalio 15 d. ir per visus ilguosius savaitgalius.
3907-A Rosemount Blvd.: pirmadieniais ir ketvirtadieniais nuo 6 iki 8 v. vakaro ir penktadieniais nuo 1 iki 8 v. vakaro.