DR. A. MALIŠAUSKAS
1609 Decatur Street N.W.
Washington, D.C. 20011
USA.

Lietuvos nacionalinė M. Mažvydo biblioteka

Nepriklausoma Lietuva

LITHUANIE INDEPENDANTE • INDEPENDENT LITHUANIA

Nr 20 – 1977 m. GEGUŽĖS – MAY 18 d. – CANADA – MONTREAL – (Established 1941)

SAVAITINIŲ ĮVYKIŲ APŽVALGA

KADA REFERENDUMAS?

Premjeras Rene Levesque ir jo kabinetas praleido savaitgalį, diskutuodami ir aptardami savo veiklą, praėjus 6 mėnesiams nuo atėjimo į valdžią. Tvirtinama, kad apie ketvirtį to laiko paskyrė ypač svarbiam referendumo klausimui-kada ir kaip jį pravesti?

Premjeras patvirtino žinių konferencijoje žurnalistams, kad sutarta dėl apytikrio laiko referendumui, tik jis jaučiąs, kad būtų neatsakinga iš jo pusės dabar skelbti datą, nes tai "sukeltų orgiją" kampanijų už ir prieš referendumą./Kad tai būtų normali demokratiška procedūra, jis nepastebėjo. Šiuo metu savaime vyksta propaganda už atsiskyrimą/.

Levesque užmiršo, kad kiekvienas "turįs galvą ant pečių"gali maždaug įsivaizduoti, kada tai turėtų įvykti, nes tikrai nebus šįmet, ir taip pat nesutaps su federaliniais rinkimais, kurie numatomi ateinančiais metais, nei su provinciniais rinkimais.

Tokiu atveju atrodo, kad referendumas galimas 1979 arba 1980 m. pradžioje.

Kabineto pasitarimai truko dvi dienas, po 17 val. sesijomis, užmiestyje. Žurnalistai sako, kad ministerial net neturėję laiko žiūrėti ledo rutulio Stanley Cup baigminių žaidynių...

J. DIEFENBAKER SIŪLO...

John Diefenbaker siūlo visuotinę konferenciją aptarti Kanados ateitį. Jei reikia, tai turėtų visi susitikti ir kalbėtis savaitėmis, kad paaiškėtų, ko nori kanadiečiai savo kraštui.

Tokį pasiūlymą davė Diefenbaker'is, buvęs Progresyviųjų Konservatorių Ministeris Pirmininkas graduantams Prince Edward salos Universiteto. Toje konferencijoje, sakė jis, turėtų dalyvauti politikai, visų organizacijų vadai ir eiliniai kanadiečiai. Konferencijai vietą siūlo Charlottetown, kur ir gimė konfederacijos idėja.

Diefenbaker'is sakosi esąs optimistas, ir mato, kad Levesque pradeda suvokti, kokie milžiniški sunkumai užgultų neprikausomą Quebec'ą šių dienų pasaulio ekonominiame gyvenime.

SIŪLO ATIDĖTI 10 METŲ

Du metus trukęs tyrinėjimas įtakos gamtai ir žmonėms komisijos, kurią sudarė ir tyrinėjimus pravedė B.C. Aukšč. Teismo teisėjas Thomas Berger pasirodė labai reikšmingas. Socialinės, ekonominės ir gamtinės problemos surištos su tuo projektu tik dabar pradeda paaiškėti. Siūlo 10 metų laukimo tarpą prieš darant galutinius sprendimus.

Jean Lesage

JEAN LASAGE PASISAKO DĖL BILL 1

Jean Lesage po 8 metų tylos, viešai pasisakė prieš Bill 1 klaidingumą, kur naudojamas terminas "kvebekiečiai".

Nesileisdamas šiuo momentu į didesnius debatus, taip vadinamas Quebec'o Ramiosios Revoliucijos tėvas, kreipdamasis į min. C. Morin pasisakė, noris patikslinti terminologiją. Jis klausė, kaip Morin galįs kalbėti visų kvebekiečių, "kurie identifikuojasi prancūzų kalba" vardu, kaip rašoma Bill 1. Tuo tarpu žodžiu min. Morin tvirtina, kad "Quebec'o gyventojai" reiškia visi, įskaitant ir pilėčius, kalbančius angliškai. Tad kaip reikia suprasti- ar taip, kaip parašyta, ar kaip kalbate? -klausė Lesage.

Jis priminė, kad Quebec'o gyventojai pirmiausia yra eskimai ir indėnai, ir vien angliškai kalbantys, ir italai, kurie nei angliškai, nei prancūziškai nekalba. Todėl kai kuri terminologija turi būti atitaisyta. Jo komentarai susilaukė ilgų plojimų.

SOVIETAI – KINIJA ŽODŽIUOJASI

Pilnu krūviu Sovietai atakuoja šį savaitgalį Kiniją pirmą kartą po Mao-Tse-Tung'o mirties.

Pravda tvirtina, kad Kinija bjauriai iškraipanti tiesą apie Sovietų Sąjungą, be paliovos keikianti santykių atlydį ir visokiais būdais priešinasi nusiginklavimui, kiršindama nesutikimus dėl rubežių.

Tame straipsnyje taip pat įspėja JAV, Japoniją ir kitus industrinius kraštus, kad suartėjimas su Kinija gali atnešti didelius pavojus tolimesnėje ateityje.

Kinijos vice- ministeris Užsienio Reikalams savo paskelbtame interview tvirtino, kad pasaulio pagrindinė problema yra Sovietų Sąjungos ekspansinė politika.

Pekinge min. Yu Chan pasisakė, kad Sovietų ekspansijos pirmasis tikslas dabar yra Vakarų Europa.

BENDRUOMENYBĖS

ATEITININKŲ KONGRESAS CLEVELANDE

Ateitininkų Kongreso paruošiamieji darbai planingai varomi pirmyn. Cleveland'as, kuris yra patogi geografinė vietovė tokiems suvažiavimams, mielai ir svetingai priims kongreso dalyvius. Čia jau nekartą savo sėkmingus suvažiavimus, kongresus bei konferencijas yra turėję mūsų veiksniai ir įvairios organizacijos.

Devintą kartą Ateitininkijos šeima susirinks į savo kongresą. Lauktama atstovų iš viso laisvojo pasaulio. Pavergtos Tėvynės idėjos broliai ir seserys, deja, tiktai mintimis ir malda galės jungtis su kongrese dalyvaujančiais.

Nepriklausomoje Lietuvoje yra buvę keturi kongresai, pirmieji trys Kaune ir ketvirtasis Telšiuose. Šiaurės Amerikos kontinente surengti keturi Ateitininkų kongresai, iš kurių trys Chicagoje /1954 m., 1960m., ir 1970m./ir vienas Toronte, Kanadoje 1965 m. Taigi, 1977 metų kongresas yra devintasis ateitininkų 66 metų istorijoje. Jis šauktamas Darbo dienos savaitgaly, rugsėjo 1-4 dienomis Clevelande. Šiame kongrese bus paminėta ir Palangos reorganizacinės konferencijos 50 m. sukaktis, kada ateitininkai persiorganizavo į moksleivių, studentų ir sendraugių sąjungas.

Šiam kongresui parinktas šūkis "Liudykime Kristų ir savąją tautą" pabrėžia ne tik istorinį, bet ir dabarties dienų ateitininkų principinius įsipareigojimus- Visa atnaujinti Kristuje, tarnaujant Dievui ir Tėvynei.

Kongresas yra vyriausias ateitininkų reikalų sprendėjas: jis gali priimti ar keisti konstituciją, nustatyti gaires ateities veiklai, spręsti esminius sąjungų klausimus ir pasisakyti laiko ir sąlygų padiktuotais reikalais.

Sprendžiamuoju balsu kongrese gali dalyvauti rinkti Kongreso atstovai iš visų skyrių, draugovių ar kuopų. Jie turi būti išrinkti iki š.m. birželio 1 d. ir iki birželio 15 d. atstovų pavardės pranešios Ateitininkų Federacijos valdybos generaliniam sekretoriui Vaclovui Kleizai, 10000 S. Bell ave., Chicago, Ill. 60643, tel./312/881-8778.

Ateitininkų Federacijos nutarimu kiekvienas ateitininkų vienetas / skyrius, draugovė ar kuopa/renka vieną atstovą nuo 10 narių arba likučio. Jei vienete mažiau kaip 10 narių, renkamas vienas atstovas.

Kongrese kviečiami dalyvauti visi ateitininkai, kurie čia turės patariamąjį balsą.

Kituose Kongreso renginiuose: pamaldose, paskaitose, simpoziumuose, specialioje dramos premjeroje /dramaturgas Algirdas Landsbergis, siužetas Lietuvos Katalikų Bažnyčios Kronikų, režisorius- Jonas Jurašas/, parodose, bankete kviečiami ir lauktami visi lietuviai.

Kongresas pradedamas 1977 m. rugsėjo 1 d. Bond Court viešbuty, 777 St. Clair ave., Cleveland'o miesto centre. Visi kongreso darbai, šv. Mišios penktadienį ir šeštadienį, dailės ir taikomosios tautodailės paroda vyks viešbučio patalpose.

Kongreso programa

Jau nustatyta ir Kongreso darbų tvarka, kuri, reikalui esant, dar galės būti ir pakeista.

Ketvirtadienis, rugsėjo 1 d.:
12 val. konferencija
Penktadienis, rugsėjo 2 d.:
9:30 val. konferencijos tęsinys
12:30 šv. Mišios
1:30 Kongreso atidarymas: invokacija, prezidiumo kvietimas,
Federacijos vado dr. Petro Kisieliaus žodis
3:00 tema: "Kultūrinės ateitininkų veiklos perspektyva išeivijoje ir įsipareigojimai ateičiai". Vadovauja Daina Kojelytė
6:00 vakarienė
8:00 Susipažinimo vakaras, jaunųjų ateitininkų kūryba, šokiai Lietuvių Namuose, 877 E. 185 St.
Šeštadienis, rugsėjo 3 d.:
9:30 "Katalikiškoji rezistencija ir tautos likimas" Kalba dr. Vytautas Vardys. Vadovauja Kęstutis Girnius
12:00 pietūs
2:30 Simpoziumas: "Gyvoji dvasia: kelias į krikščioniškąatsinaujinimą". Vadovauja kun. dr. Kęstutis Trimakas.
4:00 šv. Mišios
5:30 vakarienė
8:00 Dramos premjera, Euclido gimnazijos auditorijoje, 711 E. 222 St.
Sekmadienis, rugsėjo 4 d.
10:00 posėdžiai
2:00 šv. Mišios šv. Jono katedroje, Superior ir E. 9th st.
4:00 Kongreso uždarymas
7:30 Banketas, koncertas, šokiai St. Pokrova pokylių salėje Snow Rd ir Broadview Rd.

Kongresą ruošia Ateitininkų Federacijos valdyba, talkinama Ateitininkų IX kongreso komiteto, kuriam pirmininkauja A-kų Tarybos pirm. kun. Gediminas Kijauskas, S.J., 18022 Neff Rd. Cleveland Ohio 44119, tel./216/ 531-4263. Sudarytos informacijos, pamaldų, dramos, dailės, finansų, leidinio, registracijos, patalpų, nakvynių, susipažinimo vakaro ir banketo komisijos jau yra stipriai įsijungusios į Kongreso paruošiamuosius darbus.

Ateitininkų IX Kongreso Komitetas

Autorius ir režisierius K. Runimas, kuris su savo veikalais pasirodys Toronte Lietuvių Namuose, gegužės 28 d.

• Vasario 16 Gimnazijoje mokymosi reikalu dar vis prašo informacijų ne tik jaunimas, bet ir tėvai net iš tolimų vietovių. Tad tenka čia nors pagrindines žinias suteikti. Vasario 16 Gimnazijoje mokslas prasideda rugpiūčio 22 d. Į Gimnazijos bendrabutį reikia atvykti rugpiūčio 21 dieną. Prašymus priimti toje Gimnazijoje mokytis reikia paduoti iki birželio galo, šiuo adresu: Hern V. Natkevičius, Privates Litauischen Gymnasium, Schloss Rennhof, 684 Huttenfeld b. Lampertheim, W. Germany, būtinai pridedant išeito mokslo pažymėjimą. Mokiniai ten gyvena bendrabutyje po 2 - 3 kambaryje. Vykstant ten mokytis, reikia išsiimti Kanados pasą. Vasario 16 Gimnazijoje išeitas kursas užskaitomas šio kontinento gimnazijose. Už mokslą, maistą ir bendrabutį reikia mokėti 80 dol. į mėnesį. Už kelionę lėktuvu mokiniams iš Kanados apmoka Vasario 16 Gimnazijai remti komisija. Jos adresas yra: L. Tamošauskas, 236 Dovercourt Rd., Toronto, Ont. M6J 3E1, Tel. 531-4469, /area code 416/.

Vasario 16 Gimnazijai remti komisija

– • –

LAIKRAŠTIS LAUKIA JŪSŲ!

NL Bendrovės Valdyba yra nutarusi laikraštį siuntinėti tik už $5.00 pirmuosius po užsisakymo metus, t.y. naujiems skaitytojams.

SIMO KUDIRKOS PRIĖMIMO METU MONTREALYJE. Simas Kudirka, A.V. Kleb. kun. J. Kubilius, latvių atstovas ir NL red. Pr. Paukštaitis. Dainuoja sol. Gina Čapkauskienė ir akompanuoja muz. M. Roch. (Nuotrauka iš 1975 metų)

Nepriklausoma Lietuva

Už Lietuvos išlaisvinimą! Už ištikimybę Kanadai!
Pour la liberation de la Lituanie! Loyaute au Canada!
For liberation of Lithuania! For loyalty to Canada!

LEIDĖJAS – NEPRIKLAUSOMOS LIETUVOS SPAUDOS BENDROVĖ

Second Class Mail Registration No. 1952. Return postage guaranteed. Postage paid at Lachine, Quebec. Published by The Independent Lithuania Publishing Company at 7722 George Street, LaSalle H8P 1C4, Quebec, Canada.

Metinė prenumerata Kanadoje – $9.50, visur kitur – $ 10.00. Rėmėjo prenumerata nuo $ 15.00. Adreso pakeitimas 25 ¢. Atskiras numeris 25 ¢. Adm. ir redaktorius F. Pr. Paukštaitis
Adresas: 7722 GEORGE STREET, LASALLE, QUE. H8P 1C4
Tel. (514) 366-6220

BENDRADARBIŲ IR KORESPONDENTŲ SPAUSDINAMOS MINTYS NEBŪTINAI ATITINKA REDAKCIJOS NUOMONEI. RANKRAŠČIAI TRUMPINAMI IR TAISOMI REDAKCIJOS NUOŽIŪRA, GRĄŽINAMI TIK IŠ ANKSTO SUSITARUS. UŽ SKELBIMŲ TURINĮ REDAKCIJA IR LEIDYKLA NEATSAKO.

Tradicijų ir sargybų keitimosi metas

Daug ir dažnai pakalbame apie mūsų jaunimą. Kartais užsimename apie jį su pasididžiavimu, kartais su širdgėla, bet dažniausiai žvelgiame į mūsiškį jaunimą su vilčiumi ir nemažais lūkesčiais.

Tiesa, visa tai tėra tik bendrosios sąvokos, kaip ir to mūsų jaunimo apibrėžimas. Jaunimas yra gimnazistinio amžiaus paauglial, jaunimu laikome ir universitetų studentus. Tačiau, visumoje žvelgiant, ar tik ne dauguma kalbame apie suaugusį jaunimą, į kurį, turbūt, įjungiame jaunuosius akademikus ir profesionalus maždaug iki 30 metų amžiaus. Ši grupė tam tikra prasme žvelgiant, gal yra pati svarbiausioji bendrinėje mūsų veikloje. Tokie jau yra čionykščio galvojimo, pilnai subrendusios ir nuo gyvenamosios aplinkos nesiskiriančios asmenybės. Mažiau ar daugiau, jie tapatina save su gyvenamojo krašto politinėmis partijomis. Jų nesaisto senų lietuviškų partijų palikimas. Ar tai privalumas, ar neigiamybė? Visai aiškaus atsakymo nelaukime, nes mūsų pačių nuomonės šiuo klausimu bus pasidalinusios. Tačiau, sutikime su faktu, kad jaunesnioji lietuviškosios visuomenės dalis tame klausime /ir atsakyme/ įžiūrės pozityvią vertybę. Atseit, mažiau sentimentinio pobūdžio jautrumo ir daugiau realios kasdienybės reikalavimų. Kai kas teigia, kad praeičiai nesaistant, kur kas lengviau likti objektyvesniu savo sprendimuose ir veiklos metoduose.

Tarp tų jaunesniųjų ir vyresniųjų jau dabar ryškėja ellė taktinių ar metodinių skirtumų. Štai, pavyzdžiui /neskaitant išimčių/ mūsų jaunesnieji turi visai skirtingą nuomonę nuo visuomenės daugumos Brazinsku atžvilgiu, lit. studijų Vilniaus universitete klausimu, ar, aplamai, santykiu su sovietiniu kraštu problematika. Jųjų nuomone, reikalinga daugiau lankstumo bet kurioje situacijoje, nes užklėtėjimas teveda tik į stagnaciją ir nieko gero neteikiančią neveiklą. Nenuostabu, kad turime savišku kvestijonuojančių jaunųjų patriotizmą, ar ir visus lietuviškus nusiteikimus.

Gal iš viso to ir kyla toks lyg ir nepasitikėjimas jaunąja karta, tikint, kad, neturint stiprių ir užgrūdintų principų, jau nesunku išsukti "iš kelio dėl takelio". Atrodo, kad jaunesnieji nebijo rizikos, gal net nepabūgtų ir sandaros su pačiu kipšu, jei tik iš to būtų naudos lietuviškiesiems interesams. Atseit, turimas nemažas pasitikėjimas savimi ir savo jėgomis. Tuo tarpu vyresnieji nusistovėjusia tradicija ir metodais ir išbandytais keliais, nebandydami net ir žvalgytis į šalis, bando kiek galėdami veikti, deja, nepasiekdami bent kiek ryškesnių rezultatų. Dinamiškai, nekantriai ir visokeriopo entuziazmo skiriasi jaunųjų kartai toks kelias nepatrauklus, neefektyvus ir neprimtinas. Toji karta nebijo eksperimentuoti, bandyti naujus kelius, prieėjimus, veiklos niuansus ir naujumus.

Greičiausiai dėl to gal ir kyla vyresniųjų tarpe toks lyg ir nepasitikėjimas savo jaunesniaisiais kolegomis ar bičiuliais, bendrojo darbo talkininkais. "Jie nepratyrę, neišmano, nepažįsta, nežino priešų kląstos ir norų išnaudoti mūsų silpnumus" – girdisi iš susirūpinusių esama padėtimi vyresniųjų lūpų. Kiti išvis baimingai, nenorėdami ir pagalvoti, kas jų nuomone galėtų atsitikti, jei, štai, šiandien pat, jaunesnieji perimtų politinių, kultūrinių ir ekonominių lietuviškųjų reikalų pagrindinį svarą. Baimė ar ne, tačiau, tereikia sutikti su neišvengiama likimo galia ir sprendimu – toji diena ateina, tegul dar ir ne šiandien, bet pastebimai artėja toji sargybų pasikeitimo valanda.

Al. Gimantas

PANORAMA

SIS TAS APIE SOVIETINAMOS LIETUVOS SVIETIMĄ

(Mintys iš lietuvių mokytojų suvažiavimo Londone, Ont.)

Šiame metiniame Kanados lietuvių mokytojų suvažiavime, tarp kitko, buvo paliestas ir okupuotos Lietuvos švietimas.

Kalbant apie palyginamąją pedagogiką, tai yra bandant nušviesti kaip funkcionuoja įvairių kraštų švietimo sistemos, šalia vakarų ilgėliau sustota ties Sovietų Sąjungos švietimu. Neginčijamai prieita išvados, kad ten viskas paremta partine indoktrinacija, kuri tačiau nėra tokia veiksminga, kaip mes manome. Todėl ši indoktrinacija turi nesėkmių, nors Sovietų biudžete, šalia karinių išlaidų, antra didžiausia išlaidų pozicija yra skirta švietimo reikalams. Tikriausiai, tos nesėkmės priežastis – švietimą Sovietijoje tvarko komunizmo fanatikai ideologai, o ne žinovai – švietimo specialistai.

Tie, kurie suformulavo sovietinį švietimą, manė, kad iš jauno žmogaus galimą viską padaryti. Tereikia tik aklinos izoliacijos, nuolatinio savo pažiūrų pūtimo, svetimų idėjų uždraudimo ir neįsileidimo ir gausi tokį žmogų, kurio norėjai. Deja, tai psichologinė klaida, nes nuolatinis pūtimas – priverstinė indoktrinacija turi savo ribą. Už tos ribos indoktrinuojasis viską pradeda jau atmesti.

Toliau sovietinio švietimo atsilikimą smugdo ir švietimo žinovų trūkumas. Iki 1967 metų Lietuvoje tebuvo tik vietinė, respublikinė švietimo sistema. Komunistų partija, save laikanti viską žinančia ir viską galinčia, tur būt ir negalvojo apie profesionalinius švietėjus ir pedagogus. Įsteigtoji visai Sovietų Sąjungai federalinė švietimo ministerija, pamatė tą respublikinį "švietimo" trūkumą. Nustatyta centralizuota tvarka, bet taip ir prabėgo vėlk 50 metų, įvairiose respublikose kompartijoms "bemokytojaujant". O jos bandė viską. Remtasi, taip vadinama, bevaike psichologija. Visur ir visas dėmesys buvo skirtas tik kolektyvui. Tik visai nesenai sovietai "atrado" švietime ir individualizmą.

Per anketas buvo tikrinamas mokinių istorijos žinojimas. Mokytojams mokinių atsakymai parodė, kad visa tai, kas ypač buvo indoktrinuojama, mokinių galvose menkiau užsiliko. Pavyzdžiui vėlk visi mokiniai vėsingai apibūdino Gediminą, Vytautą Didįjį, bet apie Kapsuką, Angarietį, Požėlą nelabai galėjo pasakyti net pusė klausinėjamųjų mokinių.

Bloglausia, tur būt, yra tai, kad okupuotos Lietuvos švietimas priklauso nuo "visokeriopos kontrolės. Švietimą tikrinti ir "instrukcijų" duoti gali kas tik nori. Dažniausiai tie "vizitatoriai" švietimo reikaluose labai mažai ar išvis nieko nelišmano. Taip pat mokytojus ten labai apsunkina perkrautos programos, už mokyklos sienų skiriamas "darbas" ir menki atlyginimai. Todėl mokytojų ekonominė padėtis yra tikrai labai menka.

Ne tik švietimas, bet ir visa sovietinė sistema dėl indoktrinacijos tiek yra išpučiama, tiek perdedama ir tiek girtiama, kad tikrumoje viskas lieka sukarikatūrinta. Kas pagal įsakymą mokyklose teigiama, gyvenimas visą tai paneigia. Todėl užauginama nemaža cinikų.

Kai okupuotoje Lietuvoje iki 1960 metų visi buvo nuolat skatinami į mokslą, nes dėl karo ir išeivijos visur truko įvairių specialistų, tai dabar visų, net aukštą mokslą baigusių neįmanoma įdarbinti. Visur įvesti apribojimai ir pradėta priimti mažesnis skaičius žmonių, norinčių studijuoti aukštąjį mokslą. Taip atsirado nemažai nepatenkintų, tai yra tokių, kurie dėl ribojimų negali išeiti aukštojo mokslo ir laukia net kelis metus, kad patektų į universitetą ar kitur. Atsirado ir tokių, kurie ir turėdami diplomus, negauna pageidaujamų vietų ir darbo.

Suvažiavimo dalyviai buvo dėkingi už švietimo padėties nušvietimą. Taip pat konstatuota, kad bent iki šiol mes neturėjome pakankamai žinovų bei suvažiavimuose rečiau nagrinėta palyginamoji pedagogika.

Liudas Damulis

"SPEAK UP" BALANDŽIO MĖNESIO KALBA – KAS YRA BRZEZINSKI ?

Toronte I. Urbono leidžiamas laikraštis Speak Up, kuris savo tikslu pasirinko politinį ir ekonominį realizmą su

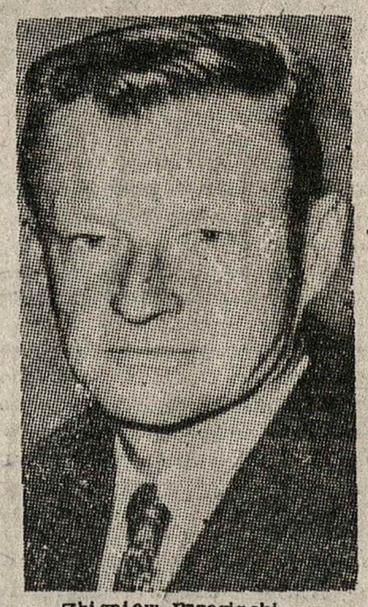

Zbigniew Brzezinski

Fondo. Žinoma, ta parama turės ateiti per pelno skirstymo komisiją, tačiau posėdyje dalyvavę Lietuvių Fondo tarybos nariai tokiam darbui entuziastingai pritarė.

Visi būsimos Lietuvos istorijos skyrių autoriai yra kvalifikuoti, darbus atliks, reikia manyti, moksliškai, objektyviai. Tik vieno profesoriaus istoriko spaudoje buvo užsiminta, kad istorikui Dovydui Fainhausenui būsią sunkiau/ kaip vilniečiui, žydų tautos mokslininkui, vedusiam lietuvaitę, ėjusiam mokslus ir Maskvoje /?/ ir Vilniuje/, atvaizduoti "Aušros" gadynę, 1795-1914 m. Lietuvos pabudimą ir pan. Žinoma, knyga bus visų Lietuvos istorijos autorių peržiūrėta, ir jų atsakomybėje. Labai laukdami šios knygos, sveikinsime jos pasirodymą. Raginame visas kultūrines organizacijas ir finansinius prisidėti prie jos išleidimo.

Mūsų darbštusis istorikas J. Dainauskas Drauge, š. m. balandžio 16 d. nr-je straipsnyje Istorinės Tikrovės Svetimųjų Akimis iškelia faktus /ir tikrus, istoriškai, mokslišką pagrįstus anglų, prancūzų šaltinius ir kt./. Istorikas J. Dainauskas stūlo Mindaugą, Kęstutį, Algirdą Vytautą ir kt lenkų-vokiečių jiems primestus kunigaikščių titulus išmesti -ir vadinti juos karaliais. Tais laikais buvo Rytuose neprikl. Lietuvos Karalija/pustau stabmeldiška/ ir Romos Karalija- Imperija. J. Dainauskas rašo nr. 89, 3 psl.: "Valdovas Kęstutis, drauge su savo broliu valdovu Algirdu, svetimųjų buvo titu-luojami Lietuvos KARALIAIS, tad ir Birutė turi būti titu-luojama KARALIENĖ".

Taip titulavo- karaliais - Burgundijos riteris ir kronikininkas Gilbert de Lannoy ir kt. Lietuvių tautosakoje yra tik karaliai, karalaitės minimi. Pavardės-Karaliai, Karaliūnai ir gi tai liudija.

Mieli lietuviai istorikai, išaiškykit istorines klaidas, kurias anksčiau reikėjo semti iš lenkų, vokiečių tendencingų, o kartais ir falsifikuotų šaltinių. Patyrinėkite anglų, prancūzų, Vatikano, švedų archyvus!!!

Vytautas buvo Lietuvos karalius, Romos Imperatoriaus pripažintas, įregistruotas knygose. Iki Liublino Unijos-visi buvo Lietuvos karaliai ir kunigaikščiai. Atitaisykite klaidas!

J. Valdilonis

Ontario.

motto: Bausmė, kurią gerieji žmonės moka už abejingumą viešiesiems reikalams yra tai, kad paklūna valdžion blogųjų.

Tarp įdomių ir šiaip neužtikrinkamų lengvai žinių tarpe yra straipsnis Kas yra Brzezinski? balandžio mėn. numeryje.

Rašoma: 1970 m. Viking Press išleidoknygą Between Two Ages, parašytą Zbigniev Brzezinski. Knygoje jis pasirodo marksistu, galvojančiu, kad Amerika yra nebe – reikšminga, ir siūlo žingsnis po žingsnio įvesti metodus, siekiant "pasaulinės valdžios" kartu su globaline taksavimo – mokesčių mokėjimo sistema.

Jo knygoje yra tokie pasisakymai apie marksizmą:

"Marksizmas atstovauja sekančią vitališką ir kūrybingą stadiją, subrandinant žmogaus pasaulio viziją. Marksizmas yra kartu pergalė išorinio aktyvaus žmogaus prieš vidujinį pasyvųjį žmogų ir pergalė proto prieš tikėjimą / 72 psl./.

"Marksizmas populiariojoje plotmėje komunizmo formoje reprezentuoja didelį šuolį žmogaus santykio su pasauliu /83 psl./.

Ir dar daugiau pagyrų toje knygoje marksizmui. Bet pasižiūrėkime, ką jis sako apie Ameriką:

"Amerika pergyvena naują revoliuciją, kuri parodo, kaip ji/Amerika/ yra bereikšmė" /psl. 198/.

Nepatenkintas tradiciniu Amerikos laisvo pasirinkimo ir iniciatyvos gyvenimu, jis trokšta tos dienos, kada "sąmoningas Amerikos ateities planavimas bus visuotinas, leidžiantis socialinius įstatymus ir juos manipuliuodamas./psl. 260/.

Tokios "išsivysčiusių tautų" bendruomenės sukūrimas galėtų įvykti, jo nuomone, "dėka įvairių netiesioginių ryšių ir jau besivystančių tautinių limitacijų...

"Vienas pirmųjų tų ryšių sudarymas būtų reikalingas tarp JAV, V. Europos ir Japonijos... Antrasis etapas – išplėtimas tų ryšių su daugiau paženguslais komunistiniais kraštais"/psl. 296/.

Trijų komisija

Bendradarbiavimas JAV, V. Europos ir Japonijos buvo atliktas 1973 m. pradžioje, kai D. Rockefeller paskyrė Z. Brzezinski sudaryti Trijų Komisiją. Tai atlikus, "pranašas" prez. Carter'io buvo paskirtas mūsų krašto pagrindinių valstybės saugumo patarėju.

Bet jis yra marksistas, ir jis galvoja, kad Amerika jau nebereikalinga – atgyvenusi. Be to, jis nori planuotos ekonomijos mūsų krašte, suvaržymus tautinio suverenumo ir eventualios pasaulinės valdžios /psl. 308/. Jei Z. Brzezinski prisiekė palaikyti ir ginti JAV konstituciją, kai pradėjo dirbti valstybinį darbą, jis melagingai prisiekė./Taip baigiamas apibudinimas apie Z. Brzezinskį/.

IR GERAI, IR BLOGAI... nuomonės, laiškai, atgarsiai

PAGALIAU TURĖSIME IŠSAMIĄ LIETUVOS ISTORIJĄ

Gėda prisipažinti, kad iki dabar mes lietuviai neturėjome savo istorijos, išsamiai moksliškai parašytos. Panaudojus rusų, lenkų ar vokiečių dažnai tendencingai parašytus faktais istorinius šaltinius, buvo išleistos kelios knygos mokykloms: Pajautos, Totoraičio ir dalinės istorijos dr. J. Končiaus, dr. V. Sruogienės, dr. A. Šapokos ir kt.

Buvo kalbų, kad net a.a. prof. Ivinskis buvęs vokiečių istorikų mokslininkų įtakoje, ypač rašant disertaciją/?!/.. Šią nuomonę teko išgirsti prieš kelis metus būnant Romoje, iš vieno istoriko mokslininko, kuris dabar rausiasi Vatikano archyvuose. Dėl lenkų "svorio" sunku buvę iki nesenai, patekti į Vatikano archyvus. Dabar esą žymiai geriau, turime daugiau draugų/ prel. Pruapuolenio laikai praėję.../.

Nors lietuvių Marijonų daug turto Romoje perėję lenkų valdžion... ačiū Dievui, kad dabar Romoje dirba prelatas Tūlaba su savo stiprių štabu ir geru vardu Vatikane. Tad tikimės, kad lenkams bus sunkiau nustumti lietuvių reikalus. Lietuviai turi gerų draugų ir kardinolų tarpe. Todėl, po Vatikano archyvus mūsų mokslininkams yra žymiai lengviau raustis ir ieškoti tiesos iš tiesioginių šaltinių.

Per Amerikos Lietuvių Fondo suvažiavimą balandžio 3 d. Chicagoje, prof. dr. J. Puzinas pranešė, kad Lituanistikos Institutas jau galutinai susitarė su visais pagrindiniais autoriais Lietuvos istoriją parašyti. Lietuvos istoriją ruoš šie autoriai ir šiuos laikotarpius:

proistorę – dr. J. Puzinas; 1219 m. iki 1492 m. – J. Jakštas; 1492 m. iki 1717 m. – Simas Sužiedėlis; 1717 m. iki 1795 m. – R. Mizgūnas; 1795 m. iki 1914 m. – Dovidas Fainhausenas/ talkininkaujant V. Trumpai, V. Maciūnui, J. Dainauskui, R. Krasauskui ir prel. P. Jatuliui/; 1914 m. iki 1940 m. – Tomas Remeikis ir 1940 m. iki dabar – B. Maciuika. Iki š. m. gegužės 1 d. skyrių redaktoriai paruoš savo planus ir susitars bendradarbius. Per metus laiko norima gauti visi rankraščiai. Knyga bus virš 1000 puslapių.

Finansinę paramą Lietuvos istorijos paruošimui tikimasi gauti iš Lietuvių

KAZĖS BRAZDŽIONYTĖS
LIETUVOS AIDŲ

Radijo programa veikia:
Penktadienį 9:30 – 11 v. vak. – 1490 AM
Šeštadienį 8 – 10 val. vak. – 106.3 FM
Sekmadienį 9:30 – 10 v. ryto – 1230 AM
2646 W. 71st St., Chicago, Ill. 60629
Tel. 778-5374

Okultizmas — *Nevisuotina pripažinta realybė*

— Rašo Jonas Buteika

Konservatyviausias yra vidutinis materialistinės pasaulėžiūros įtakoje išaugėtas žmogus. Jis bijo būti apšauktas atsilikusiu iš vienos ir prietaringu iš kitos pusės, o mastymas įprasta kryptimi, taip įsišaknyjęs jame - ne kasdieniniai reiškiniai, jame iššaukia abejones: "Tik žiūrėkite man! Argi tai įmanoma?! Ir jūs šitokiom nesąmonėm tikite?!.. Kitas gi pasakys: "Tai kvailių prietaringumas. Moksliškai tai visai neparemta. Tai paprasčiausias šarlatanizmas, senų išdulėjusių bobulių galvosenos išdava" ir panašiai. Nemažai juk yra žmonių šitaip traktuojančių visokius "neįtikimus", jiems nežinomus reiškinius. O vis dėlto, nemaža tokių neįgalių "nešališkinamų" reiškinių egzistuoja. Kad visa tai pripažinti, reiktų atsisakyti nuo seno įprasto mąstymo būdo ir galvoti naujai, tolerantiškai. Daugumai žmonių sunku taip prisiderinti, todėl ir lieka nesuprantami reiškiniai, pasireiškią akyvaizdžiai ir prieš kuriuos nieko "prieš" reikšti negalima, nes viskas dėlto, nors ne visuotinai pripažinta, bet dažnai jie yra realybė.

Į tokios "realybės" kategoriją priskirtina taip vadinamoji "Okultinė medicina". Ir nuostabiausia, jog tas visai ne materialinis gydymo būdas, klestėti supermaterialistinėje "tarybinėje" šalyje. Prieš porą metų, birželio mėnesį dienraštyje N.R.S. Protojerėjus D. Konstantinovas, str. "Dievo ieškojimo problemos sovietuose", skelbia įdomius faktus, aprašytus sovietų išleistoje knygoje ir, tikriausiai, skaitytojai sužinoje labai nustebs, jog dar 1975 metais Maskvoje buvo areštuota pilietė E.J. Gudkova, pagrįstai kaltinta užsiėminėjusi, taip vadinama, "okultine medicina" ir turėjusi gausia pacientūrą. Gudkova buvo ne vienintelė tokia. Alma-Atoje buvo teisiamas buvęs dvasiškis stačiatikis M. Popovas, kuris taipgi sėkmingai vertęsis tos pačios rūšies gydymo praktika. Jis turėjo ne vieną padėjėją ir nemažai pasekėjų. "Okultinė medicina" subūrė apie save ištisą sektą. Toks pats įvykis buvo ir Leningrade, kur apie A.I. Zabolskienę, besiverčiančia tuo verslu, susibūrė grupė žmonių ir jie visi buvo susekti. O kiek dar liko nesusekta, nešališkinta. To kol kas niekas nežino, nors neabejojama, kad tokių yra nemažai.

Brazilijoje "Okultinė medicina" gana plačiai praktikuojama ir masės žmonių ja naudojasi. Norėčiau suskaityto jais pasidalinti faktais, kuriuos pats betarpiai iš pirmųjų šaltinių patyriau. Prieš keli metus beveik visi Brazilijos laikraščiai, kaip nepaprastą sensaciją, skelbė, kad vienas smulkus fazenderis Ze Arigo, gyvenęs apie 700 km. atstume nuo San Paulo, mažame miestelyje, netikėtai pradėjo verstis medicinos praktika. Ze Arigo buvo bemokslis. Net ir kalbėti daug nemokėjo. Jeigu kartais tekdavo su pašaliečiais daugiau kalbėti, tai labai varžydavosi. Kalbėjo trumpai ir skubėjo pokalbį tuojau baigti. Didžiausiam visų nustebimui, šitas žmogus pradėjo daryti įvairiausias, sudėtingiausias chirurgines operacijas, pradedant akmenų iš inkstų pašalinimu ir baigiant komplikuojančiomis akių operacijomis. Jokių chirurginių instrumentų jis neturėjo, naudojosi paprasčiausiu, aštriai išgalastu peiliu ir žirklėmis. Jokių, skausmą marinančių priemonių jis nevartojo ir, berods, savo instrumentų nedezinfekavo. Visa tai atrodė tikriausiu absurdu, nes po tokių operacijų pacientai, be abejo, turėjo mirti...

Tačiau pacientų jis turėjo dešimtimis tūkstančių: atsidavo, iš tolimiausių vietovių atvažiuodavo arkliais ir automobiliais ir nebuvo girdėti nei vieno atvejo, kad jo operuotas žmogus būtų miręs. Ze Arigo už savo "operacijas" iš nieko nepaėmė nei vieno apelsino, nei vieno banano. Aš girdėjau tuos žodžius, kai Ze Arigo kalbėjo per televiziją iš San Paulo. Pačių sudėtingiausių, įvairiausių operacijų kasdieną jis atlikdavo labai daug, nes darbavosi nuo ankstyvo ryto iki vėlyvos nakties.

Suprantama, braziliečiai gydytojai tuo susirūpino. Jeigu taip ilgai tęsis, tai jiems gręsia bankrotas, badas. Todėl gydytojų sąjungos atstovai su policija atvyko pas Arigo, pareikalavo parodyti jo diplomą ir valdžios leidimą verstis gydymo praktika. Ze Arigo, aišku, tokio reikalavimo patenkinti negalėjo, tai jį areštavo ir patraukė baudžiamon atsakomybėn. Tik teisme ir paaiškėjo stebėtina istorija. Kvočiamas, kaip jis atlieka operacijas, Arigo aiškinosi: "Aš niekо nežinau ir negaliu jums į tai atsakyti. Žmonės sako, kad aš darau operacijas, bet aš pats niekо neatsimenu. Atsigodau tiktai vėlai vakare ir niekо neatsimenu, ką aš dieną dariau". Jis pasakojo, kad vieną naktį sapne kažkas pas jį atėjęs ir pasakęs: "Aš esu miręs vokietis gydytojas Fricas Fišeris, kursai įsakau tau gydyti žmones". Operacijų metu Ze Arigo rankas valdąs gydytojas Fricas Fišeris, o jis pats esąs medžiumotranso būklėje. Teisėjas susidomėjo tų operacijų išdavomis ir išklausinėjęs šimtus jo operuotų žmonių, nerado nei vieno pareiškusio, kad operacija nepavyko. Nei vienas jo operuotas nuo to nemirė. Visi, pasinaudoję Ze Arigo patarnavimu, buvo sveikutėliai ir pačiais geriausiais jausmais ir gražiausiais žodžiais apie jį atsiliepė. Nepaisant to, teismas, laikydamasis formalumo, prisėdė Ze Arigo 10 mėnesių kalėjimo už verstimąsi gydymo praktika, neturint diplomo ir atitinkamos valdžios įstaigos leidimo verstis gydymo praktika.

Ze Arigo atlikus skirtąją jam kalėjimo bausmę, po kelių metų aukščiausias Brazilijos teismas paėmė jį savo gynybon. Kai kurie žmonės - norėdami ar tai pakenkti ar padėti Ze Arigo - susirūpino surasti tą mistiką vokietį gydytoją Fricą Fišerį ir jiems tai pavyko. Paaiškėjo, kad toks chirurgas Vokietijoje tikrai buvo ir antrojo Pasaulinio karo metu žuvo fronte. Praėjusių metų gruodžio mėnesį Ze Arigo buvo atvežtas į San Paulo, kad jis, kalbėdamas per televiziją, padėtų vienai labdaringai organizacijai vykdyti vajų, sutelkiant Kalėdoms nepasiturinčiams žmonėms avalynės. Auditorijoje, iš kur tas liaudies gydytojas kalbėjo, susirinko minios žmonių, daugiausia buvusieji jo pacientai. Nebuvo galima nesijaudinant stebėti jų dėkingumo kupinas, ašaromis pasruvusias akis, nukreiptas į Ze Arigo. Daugten buvo jo išgydytų vargšų, bet buvo ir turtingų žmonių. Vienas jau senyvas žmogus, fabriko savininkas, jaudindamasis pasakojo, kad jo motina buvusi apakusi. Gydytojai - specialistai jos akliumą buvo pripažinę nepagydomu. Gi Ze Arigo padarė operaciją ir grąžino jai regėjimą. Jis sakė, kad ko tik Ze Arigo panorės - pinigų ar automobilio, jis jam duosiąs. Susijaudinęs fabrikantas dar sakęs, kad Ze Arigo galįs naudotis ir jo namais, tačiau jis niekо nenoris.

Ant ratukų buvo atvežti paralyžiuotieji, kurie klausė, ar Ze Arigo galįs juos pagydyti. Atsakymas buvo toks: "Tiktai Kristus stebuklus darė, aš gi jokių stebuklų nedarau. Melskitės ir jūs nuoširdesnė bus jūsų malda, tuo tikriau jūs būsite pagydyti. Operacijas daro daktaras Fricas, aš gi esu tik jo įrankis". Tai yra, taip vadinama, "okultinė medicina".

BUS DAUGIAU.

JEŠKOME VISOKIŲ BŪDŲ

Pagerinti darbo sąlygas

a better workplace built together

Esame įsitikinę, kad Kanada yra vienas iš geriausių kraštų gyventi ir dirbti.

Jis nėra tobulas, bet laikai keičiasi, o su jais keičiasi ir žmonių norai bei siekimai.

Yra daugelis vietovių, kurias galime ištobulinti, jeigu visi dirbsime kartu... kaip sveikatos ir darbo saugumo srityje ... darbo sąlygų sukūrime... kolektyvinėse derybose... dirbančiųjų įsijungime darant sprendimus... garantuojant, kad nebūtų diskriminacijos darbuose.

Štai kodėl Federacinė Vyriausybė išėjo su visa eile naujų paaiškinimų, kurie siekia sekančių tikslų:

Pagerinti aplinką darbovietėse

- ☐ įsteigti naują visam krašte darbo saugumo ir sveikatos centrą
- ☐ įkuriant naują visam krašte darbo sąlygų standartinį centrą
- ☐ išplečiant pastatasias tarnybas
- ☐ nustatant savanoriškus principus, ir jais praktikuoti santykius industrijoje
- ☐ parūpinti specialių protekcijų neorganizuotiems darbininkams
- ☐ pramatant bendrus dirbančiųjų ir darbdavių darbo saugumo ir sveikatos komitetus

Patobulinti kolektyvias derybas

- ☐ praplečiant derybų bazes... propaguojant daugiau koalicines derybas ir vengiant pragmatizmo
- ☐ pagreitinti unijų pripažinimo procesą... pagreitinti skundų sprendimus
- ☐ patobulint tarpininkavimo arbitracijas bei trečiųjų panaudojimo procedūras

Pagerint darbininkų ir darbdavių santykius

- ☐ skatinti švietimo galimybes, suteikiant darbininkams progą įsigyti naujų specialybių ir gilesnės orientacijos sklandesniems santykiams industrijoje
- ☐ įkuriant naują kolektyvinį derybų informacijų sentrą.

Tolimesnių informacijų galima gauti kreipiantis raštu:

The Honourable John Munro,
Minister of Labour,
House of Commons, Ottawa.

Labour Canada / Travail Canada

Hon. John Munro, Minister

Kanados dirbantieji ir Tu... ieškokime
GERESNIŲ BŪDŲ PAGERINTI DARBO SĄLYGAS

Labour Canada and You... Working toward
a Better Way

KULTŪRINIS PUSLAPIS

Žemaičiai

Aleksandras PAKALNIŠKIS

/ tęsinys /

Paskutinę savaitę prieš vestuves didelė ruoša vyko ir jaunosios, ir jaunojo sodyboje. Skerdė gyvulius, virė ir kepė. Pertvarkė ir puošė kambarius.

Šeštadienio vakarą saulei leidžiantis, į jaunosios namus atvažiavo muzikantai. Du su styginiais instrumentais ir vienas ar du su pučiamais. Devynuoliktojo amžiaus gale toks vestuvinis orkestras tebuvo. Vėliau įėjo į madą triūkšmingas dūdų orkestras, iš kokių keturių instrumentų, ir būgnui dalyvaujant.

Atvažiavo muzikantai, ir greitai pradėjo rinktis jaunimas. Prasidėjo šokių vakarėlis, pintuvėmis vadinamas. Dalyvavo jame tik jaunimas iš to paties ir apylinkinių kaimų. Galėjo eiti į pintuves, kas norėjo, be jokio kvietimo.

Pintuvės tęsėsi iki pusiaunakčio. Kai jos pasibaigė ir jaunimas išsivaikščiojo, tuojau išvalė trobą ir dengė stalus. Dar naktį pradėjo rinktis vestuvininkai, jau kviesti, kaimynai ir giminės. Sėdo prie stalo, vaišinosi ir laukė jaunojo.

Visi vestuvininkai buvo kviesti, nekviestas negalėjo į vestuves patekti. Ir senų buvo, ir jaunimo, abiejų maždaug po lygiai.

Jaunasis tą šeštadienio vakarą jau sutemus su trimis ar keturiais palydovais išvyko į jaunosios namus. Vedliais vadinosi tie jo palydovai. Jaunojo broliai galėjo būti jie arba geri draugai, vis jauni, rinktiniai vyrai.

Atvažiavo jausnsis su vėdliais paryčiu, dar tamsoje. Jų laukė, visą laiką kas nors žiūrėjo ir klausėsi. O kai pamatė ir išgirdo, sujudimas kilo, pasitikti ėjo, ir orkestras kieme groti pradėjo. Privažiavo prie durų, lipo iš vežimo ir ėjo į vidų, triukšmo apsupti, atvažiuotais arkliais nesirūpindami, nes buvo kas paimąs juos ir sutvarkąs. Nusirengė, sėdo prie stalo ir į vaišes jungėsi, į jau įlinksmėjusių triukšmą, taureles "į sveikatą" lenkti pradėjo.

Jau dieną išvažiavo į bažnyčią. Apie antrą valandą po pietų buvo jungtuvės. Jei brangiai užmokėjo klebonui, tai jungtuvės galėjo būti per sumą.

Į jungtuves važiavo jaunieji, piršlys ir tie, kurie parėtkoje dalyvaus, nuo dešimties iki dvidešimties jaunų porų. Piršlys buvo nepaprastą kepurę užsimovęs, iš spalvotų ryškių popierių padarytą, su aukšta skiautere. Piršliu vestuvėse ne būtinai turėjo būti tas, kuris supiršo, kuris jaunąjį į zalėtas vežė. Reikėjo tik, kad būtų energingas ir sumanus. Tai buvo savotiškas linksmybių vadovas ir visų išjudintojas.

Atvažiavę į miestelį, sustojo nuolatinėje jaunosios gaspadoje. Iš tūn piršlys nuvedė jaunuosius į klebonįją, susirašyti. Surašė vedybų aktą, jaunasis užmokėjo 20 litų už jungtuves, 40 litų, jeigu per sumą, ir grįžo atgal į gaspadą.

Dabar iš gaspados parėtka išsirikiavusi ėjo į bažnyčią. Tvarkingoje eisenoje ėjo, po du, vaikinas ir mergaitė. Tik piršlys vienas ėjo visos eisenos priešakyje. Pirmąją eisenos porą sudarė jaunieji, antrąją vainiksegiai - jaunosios sesuo ir jaunojo brolis. Jeigu sesers ar brolio nebuvo, tas pareigas ėjo pačių parinktas artimas draugas ar draugė.

Ėjo į bažnyčią, ir per ją prie didžiojo altoriaus. Kai altoriaus groteles jaunieji pasiekė, visa parėtka sustojo, ir stovėti liko taip, kaip atėjusi buvo.

Jaunieji atsiklaupė prie grotelių. Antroje jų pusėje stovėjo kunigas. Jugtuvių apeigoms bevykstant, kunigas pašventino ant padėklo sudėtus jaunųjų žiedus, jaunosios rūtų vainikėlį ir jaunojo rūtų šakelę. Pašventinus, žiedus pats kunigas padavė jauniesiems, bet vainikėlį ir rūtų šakelę prisegė jiems sesuo ir brolis. Dėlto jie ir vadinosi vainiksegiais.

Iš bažnyčios grįžo atgal į gaspadą. XX a. pradžioje buvo įėję į madą iš bažnyčios grįžus, eiti pas fotografą vestuvinės nuotraukos daryti. Greitai po to važiavo namo, atgal į jaunosios sodybą.

Parvažiuojančius kieme pasitiko vestuvių svečiai ir muzikantai su maršu. Stalai jau buvo apkrauti valgiais ir gėrimais. Sėdo prie jų ir vaišinosi. Greitai visi įlinksmėjo, ūžė ir dainavo, o muzikantai, viename trobos kampe įsitaisę, grojo maršus.

Kai vestuvininkai pradėjo skirstytis nuo stalo, pakvietė prie jo muėikantus, greitai pavalgydino ir degtine pavaišino, o paskui nuvalė stalus ir patuštino trobą šokiams.

Naktį apie dešimtą ar vienuoliktą vėl statė stalus, dengė ir gėrybes ant jų dėti pradėjo. Ne jaunosios t tėvai dabar jas ant stalo dėjo, o patys svečiai savo atsivežtas. Dėjo pyragus paprastus, pyragus su razinkais, babkas ir tortus. Dėjo veršienos kumpį, dėjo sviestą, statė bonkas degtinės. Viengungiai vyrai dėjo tik degtinę ir saldainius. Stalus apkrovė nepaprastai gausiai. Ir tada prasidėjo "parėtkos pietūs". Vaišino per juos vienas kitą savomis gėrybėmis.

Valgių buvo gausu, pyragų visokiausių. Duonos ant stalo per vestuves nebuvo. Gerti buvo tik degtinė ir arbata. Alaus bačka buvo prastojoje troboje - kas norėjo, galėjo išeiti ir ten atsigerti, troškulį numalšinti. Visi bandė valgyti su šakutėmis, nors ir nepratę prie tokio įrankio. Valgė ir gėrė, vienas kitą gerti ragino, prisispirdami, ir dainavo, o muzikantai trenkė maršus. Ir taip linksminosi per naktį. Praaušus jau buvo visi išvirtę, ar tai nuo girtumo ar nuo didelio nuovargio. Lovose po kelis, su visais drabužiais, ir ant suolų, kaip kas kur vietą surado.

Bet neilgai numigti tegalėjo, gal kokias tris valandas. Muzikantai pradėjo žadinti. Sustoja pas miegantį ir groja prie ausų, kol atsibunda ir atsikelia.

Šeimininkės tuo tarpu jau tvarkė stalus. Likučiai nuo parėtkos pietų, kas pačių svečių buvo padėta, dabar ėjo į bendrą vestuvių fondą. Perdėlioje, pertvarkė, ir vėl sėdo visi prie stalo, valgė ir gėrė. Vėl visą popietę.

Vakare sutemus jaunoji atsisveikino su tėvais, ir jaunieji išvažiavo į jaunojo pusę. Išlydėjo juos tie patys vėdliai, kurie jaunąjį buvo atlydėję, ir dar kokie trys ar keturi jaunosios vėdliai- jos broliai ar pusbroliai, arba ir kaimynai. Pasilikusieji vestuvių svečiai greitai ėmė skirstytis, iki pusiaunakčio visi išvažinėjo. /b.d./

Scena iš LAISVĖS KAINA deš.-rež. K. Runimas

CICERO JAUNIMO VAIDINTOJŲ BŪRELIS

IV-ame Teatrų Festivalyje pasirodys jaunas vienetas, įsikūręs 1975 m. balandžio mėn. Būrelio nariai yra jaunimas 13-28 m. amžiaus. Kai kurie mokosi ir dirba, tad sunku surasti visiems tinkamą laiką repeticijoms, bet, kai yra noras vaidinti ir pasišventimas scenos darbui, visos kliūtys yra nugalimos ir šis būrelis jau yra pastatęs 7 vaidinimus. Vaidino Laisvės Kaina 3 kartus, Grįžtantieji Iš Sibiro 2 kartus ir Liaudies Priešas 2 k. Visi pastatymai susilaukė gerų atsiliepimų. Į būrelį yra įsijungusi Nijolė Sparkytė, kuri yra lankiusi dramos studiją ir vaidinusi kitose grupėse.

Būrelio įsteigėjas yra Kvirinas Runimas. Kanadoje jo pavardė mažai težinoma, taigi, šiek tiek žinių apie jį.

Kvirinas Runimas gimė 1911 m. Petrapily. Lietuvoje gyveno 1921-1929 m. Į Argentiną emigravo 1929 m. Runimas yra gitarų meisteris. Iš mažens mėgo ir mokėsi dailydės darbo, o atvykęs į Argentiną, per daugelį metų tyrė styginių muzikos instrumentų skambesio paslaptis. Jis yra pasaulyje žymiausių muzikos instrumentų meisterių tarpe, ypač klasikinių gitarų dirbime. 1958 m. suorganizavęs pirmąją Argentinoje gitarų parodą, o 1960 m. savo gaminių parodą ir gitarų koncertus. Atvykęs į Buenos Aires, įsijungė į Lietuvių visuomeninį ir kultūrinį darbą, dirbo įvairiuose vaidintojų būreliuose kaip aktorius ir režisorius, su savo grupėmis dalyvavęs ir tolimesnėse lietuvių kolonijose. Yra sukūręs satyrinių eilėraščių, dramas: Liaudies Priešas, Laisvės Kaina, Grįžtantieji Iš Sibiro, komediją Už Savaitės Vėl Kitos Vestuvės.

1937 m. su žmona Elena sukūrė keilius veikalus vaikų teatrui, suorganizavo vaikų teatrus. K. ir E. Runimai išvertė Lietuvos konsulo Jono Skinkio parašytą komediją Pavogta Sužadėtinė į ispanų kalbą ir režisavo argentiniečiams.

Atvykęs 1972 m. į JAV, įsijungė į visuomeninį ir teatro darbą ir įsteigė Cicero Jaunimo Vaidintojų Būrelį.

Teatrų Festivalyje pasirodys su veikalais Laisvės Kaina ir Liaudies Priešas. Abiejų autorius Kvirinas Runimas. Laisvės Kaina - 2 v. dramatinė pjesė. Veiksmas vyksta pirmosuos bolševikų okupacijos metu Lietuvoje. Liaudies priešas 2 pav. drama vaizduoja lietuvių pasipriešinimą okupantui.

Cicero Jaunimo Vaidintojų Būrelis vaidina prie kuklių dekoracijų. Jie nori, kad pati valdyba perduotų veikalo mintį ir misiją. Vaidins 11 asmenų. Lauksime Cicero Jaunimo Vaidintojų Būrelio pasirodymo Toronte gegužės mėn. 28 d. 3:30 v.p.p. LN-se 1573 Bloor st. W. Ad.

PAŽINKIME PRAEITĮ !

MONGOLAI IR JŲ ORDOS

1376 m. Mongolijos Trasoxiana valdovas Tamerlan'as priėmė svečią savo sostinėje Samakande. Svečias pasisakė esąs iš Genghis-Khante, Jö'che karalijos. Jo prosenelis buvęs Genghis-Khan. Jo senelis valdęė Baltąją Ordą, kurią dabar valdąs jo giminaitis karalius Urus. Jis norįs atsiimti savo prosenelio valdas ir prašo Tamerlano pagalbos. Tas prašymas patiko. Pradėjus Genghis-Khano ainiams tarp savęs rietis, svečiui suteikęs pagalbą, turėtų gerą kaimyną, o reikalui esant, net pagelbininką. Pagaliau, jei būtų reikalas, tai, neteisingai įsigalėjusį galės ir pats Tamerlanas pašalinti ir valdą atiduoti, kam panorės.

Tameralnas jam pavedė valdyti savo teritorijoje 3 miestus: Oter, Sabran ir Signakhi. Visi trys šiauriniame Syr-Darya krante, priklausą Transoxiana valdovui. Niekas negalės įtarti iš Genghis-Khano paveldėtojų, kad jis kišasi į jų reikalus ar jų prosenelio imperiją. Tolimesnė gyvenimo eiga priklausė pačiam Toqtomish.

Toqtomish greitai suorganizavo armiją ir ėmė siausti Baltosios Ordos žemėse. Karalius Urus turėjo gerą armiją ir išvijo Toqtomish iš jo valdų. Įvykiui pasikartojus du kartu, Urus paprašė Tamerlano išduoti įsiveržėlį į jo valdas, o dabar gyvenantį Tarsoxianoje. Šį prašymą Tamerlanas išgirdo greitai ir su kariuomene atvyko prie Syr-Darya upės patikrinti savo valdų. Taių 1377 m. rado tris pažeistus rubežius. Pažeidėjų armiją sunaikino, bet į didesnį karą su jais neįsileido. Paliko toliau veikti Toqtomish, duodamas jam net karišką pagalbą, jei būtų reikalo. Tuo tarpu mirė pats karalius Urus. Toqtomish puolė jo sūnus, bet vėl jį sumušė. Šios peštynės nusibodo Tamerlanui. Jis paskyrz karinius dalinius ir davė jiems vadovus. Prie šios armijos prisidėjo Toqtomish ir užpuolė Baltąją Ordą žiemos metu, jos stovykloje. Visa armija buvo sunaikinta, o Toqtomish pasiskelbė Baltosios Ordos Khanu, užmiršęs net padėkoti už pagalbą. Atsirado naujos perpektyvos. Jis panoro tapti ir Kipchak Khanu. Pradėjo jungti jėgas ir organizuoti naują, neįprastą žygį prieš Kipchak. Laikas dirbo irgi jo naudai: Genghis-Khan turėjo du brolius ir keturis sūnus. Visiems parūpino po didžiules valdas. Jie viešpatavo kaip karaliai savistoviai, bet priklausė tėvo globai, o prieš istorinį priešą kariavo visi sujungtomis jėgomis, vyriausio vado nurodymu. Vyriausias gi sūnus, tačiau, vardu Jö'chi, nedalyvavo net karuose. Šiandien ta išimtimi visi stebisi. Juk jis valdė kraštą nuo Ir Irtysh aukštupio į vakarus iki Kaspijos ir Kaukazo, ir Uralo. Jo armija galinga, bet jis nėjo tėvui į pagalbą nė viename kare. Jis mirė 1227 vasario mėnesį, palikdamas keturis sūnus: Orda, Batu, Berke ir Shayban. Krašto valdovu paskyrė Batu.

1227 rugpjūčio 18 d. mirė Genghis-Khan. Administraciją perėmė jauniausias sūnus Tolu. Jis palaidojo tėvo palaikus ir sušaukė 1229 metais karo pratimus. Jų metu išrinko vyriausią vadą-Khan. Tėvo testamentinių pageidavimu, vyriausiu vadu išrinko trečiąjį jo sūnų Ogödai. Jis apsigyveno Karakorum mieste /Mongolijos sostinėje/, ėmė vykdyti tėvo testamentą. Nukariavo kai kuriuos Kinijos miestus, vakarinę Persiją ir Indijos dalį.

1236 m. Ogödai suorganizavo 150.000 karių armiją. Jos vyriausiu vadu paskyrė Kipchak valdovą Jöchi sūnų Batu, jo padėjėju Subotai, seną Genghis-Khano generolą. Į šią ekspediciją įjungė visus šeimos narius su nuosavomis armijomis. Atvykę į Kipchak kraštą prie Volgos, pasiskirstė puolimo kryptimis. Subotai puolė bulgarų karaliją prie Uralo. Ji greitai tapo sunaikinta, jos sostinė sugriauta. Paskutinis krito Alanu miestas As, Asod ir Mankas. Kiti partneriai griovė rusų miestus. 1238 m. beveik visi rusų miestai buvo sugriauti, žmonės išžudyti, o mongolai siautėjo po visus plotus. 1240 metais užėmė Kijevą, Galiciją. Perėjo per visą kraštą, nusiautė dalį Lietuvos žemių ir užšąlusios Vyslos ledu perėjo upę, sunaikino sutiktą lenkų armiją ties Chmielnik.

1241 m. Balandžio 18, buvo sunaikinta jų kariuomenė, Krokuva sudeginta. Lenkijos karalius Boleslovas IV pabėgo į Moraviją. Baidar perėjo Oderį, ten užtiko Lenkijos kunigaikštį Henriką iš Silezijos su 30.000 vyrų armija. Mūšis įvyko netoli Lignitz. Šiame mūšyje, neišskiriant nė vado, visi žuvo. Mongolai nutraukė į Moraviją. Čia galų gale jie nepajėgė užimti Olmütz tvirtovės, kuriai vadovavo Steinberg. 1241 metais visos armijos susirinko Vengrijoje. Vadovavimą perėmė Subotai, o vengrams karalius Bela IV.

Mongolas Shayban perėjo naktį Sajo upę ir apsupo vengrus. Sugalvojo paskelbti amnestiją. Kai išbėgioję ūkininkai grįžo, juos suėmė ir išžudė. Užtikę kur pasislėpusius, apsupdavo vietovę, vieni su dideliu triukšmu gąsdindavo juos, o antri, pasislėpę lauke, kai tik iš slėptuvės kas pasirodydavo, šaudė, kaip medžiotojai kad šaudo žvėris. Batu perėjo Dunojų ir sunaikino Gran, o kiti užėmė Neustadt prie Vienos miesto. Tuo pat metu, buvo gauta žinia, kad mirė vyriausias Khanas Ogödai. Ir mongolai paliko visus užkariavimus ir pasitraukė į Volgos žemupį stovyklauti. Vadai ir giminės išvyko rinktis naujo Khano.

Per 1236-41 m. karus Batu pavergė visas tautas iki pat Dunojaus! Pats sau įsitaisė gyvenvietę prie Volgos žemupio, pakrikštijęs ją Auksine Orda. Visos tautos, tapusios jo vasalėmis, turėjo nešti jam duokles. Jei kuris pavėluodavo, ar atsirasdavo kuri kita priežastis, turėjo atsiprašyti, pabučiuoti Khano balno kilpą. Taip ir Princas Vladimieras iš Jaroslavo 1243 m. pasielgė, taip ir Aleksandras Nevskis 1242 metais. Visi Rusijos miestai buvo priversti padėti mongolams kariškai. 1259 m. rusai vadovavo mongolų žygiui į Lietuvą, o iš čia, nuvykę į Lenkiją, sudegino Krokuvą. J. Ž.

/ bus daugiau /

NEPRIKLAUSOMA LIETUVA

Worcesterio lietuviu veikla

Viešėdama pas seserį Marcelą Shllallenę, pažadėjau jos dukterei Nelei Skinsky, o daugiausia jos anūkei Dorothy March ir kitiems Worcesterio lietuviams, kad sugrįžusi į Kanadą, kelčiau žodžiais aprašysiu jų lietuvišką veiklą.

Worcesteryje ir jo apylinkėse yra apie 50.000 lietuvių. Vietinė spauda dažnai mini jų lietuvišką veiklą arba atskirų asmenų pasižymėjimą. Ten būdama, asmeniškai buvo supažindinta su Mary Jo Keblinsky, kurios nuotrauka greta straipsnio "North Grafton Girl Caught Carter's Eye" buvo įdėta į Worcesterio Telegramą kovo 12 d. laidoje. Nors jos tėvai jau yra gimę Amerikoje, bet Mary Jo dar gražiai kalba lietuviškai ir gyvai domisi padėtimi Lietuvoje. Gavusi progą nuvykti į Amerikos Senato posėdį Washingtone, kaip gimnazijos atstovė /viso jų buvo 104, o iš Worcester Academy tik dvi/, ji nutarė pasipuošti lietuvišku tautiniu kostiumu. Prezidentas Carteris atkreipė dėmesį į puošnų tautinį rūbą ir pasiteiravo, kokią tautybę ji atstovauja. Mary Jo tik to ir telaukė. Ji tuojau jam ėmė aiškinti apie Lietuvoje vykstančią priespaudą ir kreipėsi į prezidentą, kad jis pareikalautų rusų nelaužyti Helsinkio nutarimų. Ji taip pat išdėstė, kad Lietuvoje, Latvijoje, Estijoje, Čekoslovakijoje ir kitose užimtose valstybėse rusai nesilaiko 1974 m. sutarties. Ji jam paaiškino, kad rusai naikina lietuvių tautą, jos kultūrą ir religiją. Prezidentas Carteris jai atsakė, kad jis visą tai žinąs, esąs susirūpinęs tuo ir darysiąs viską, kad tą padėtį pagerinti.

Mary Jo Keblinsky yra tik viena iš daugelio Worcesterio lietuvių, kurie beldžiasi į pasaulio sąžinę. Lietuvių tauta turi ne tik jai pareikšti pagarbą, bet ir jos visai šeimai, kad tokia susipratusią lietuvaitę išaugino.

Nors Worcesteryje tebuvau tik porą dienų, bet teko būti lūdininke ir kito gražaus įvykio. Balandžio mėn. 11-16 dienomis vietiniai lietuviai buvo surengę gražiai pasisekusią Lietuvių Savaitę /Lithuanian Festival Week/ Auburn Moll, kuris yra vienas iš didžiausių parduotuvių centrų prie Worcesterio.

Galia, kad man teko dalyvauti tik pačią paskutinę dieną, šeštadienį. Įėjus į didžiulę parduotuvę, pasijutau lyg būčiau nuvykusi į Kauną ar Vilnių, nes tautiniais drabužiais pasipuošę mankėnai, tiesė rankas pasisveikinti. Trispalvės lietuviškos vėliavos ne tik mane, bet ir kiekvieną įeinantį į tą didžiulę parduotuvę pasitiko, o akis vilojo ir širdį džiugino gražiai parengta paroda: rankų dirbiniai, juostos, audiniai, gintaro ir medžio išdirbiniai, lietuviški Velykų margučiai bei pašto ženklai ir pinigai. Nebuvo praeivio, kuris sustojęs nepasigėrėtų ir su rengėjais vienu kitu žodžiu nepersimestų.

Truputį paėjus, radome didelę, ratu sustojusią minią, kuri laukė lietuvių tautinių šokių ansamblio "Žaibas" pasirodymo. Mums dar neprėjus rato, labai graži moteris, tautiniais rūbais pasipuošusi, priartėjo prie mūsų/ ir net nežinodama, kad mes esame lietuviai/ pasisveikino lietuviškai ir įteikė kelias, anglų kalba rašytas, brošiūras, kuriose buvo atpasakota trumpai, bet gana išsamiai Lietuvos istorija ir jos dabartinė padėtis.

Tautiniai šokiai, kuriuose dalyvavo net keturios grupės, užtruko apie porą valandų. Man labiausiai patiko vaikučių grupė. Tie keturių metų mažutėliai, aprengti tautiniais rūbais, atrodė lyg šokančios porceliano lėlės, kurios, net ir akordeono muzikos garsams pasibaigus, vis dar nenorėjo nutraukti šokio. Įspūdis buvo gražus. Kažin ar daug lietuviškų ansamblių greta 20 metų šokėjų turi 4 metų vaikus? Gal todėl ir išliko Worcesteryje tiek daug susipratusių lietuvių.

Po to užėjome į kitą parduotuvės aukštą, kur tą dieną 10 val. ryto iki 5 v. vakaro besilankantys pirkėjai vaišinosi ne tik kava ir lietuvaičių prikeptais skanėstais, bet tortų prisipirkę juos į namus nešėsi. Ta dieną lietuviški priešpiečiai /lunch/ buvo taip pat paruošti. Maisto komitetas ne tik įtraukė į maisto paruošimą Worcesterio ir apylinkių lietuves, bet ir seseles iš NP vienuolyno Putname, kurios buvo prikepusios skanios lietuviškos duonos.

Ypatingo pasigrožėjimo susilaukė tortai-ežiukai, tautinių kostiumu lietuviška lėlė, avinėlis ir kiti. Buvau nustebinta įdėtu darbu ir triūsu tas iškilmes berengiant. Man besistebint, Petro sesers anūkė ir sako: "Gaila, kad vakar Jūs per vėlai atvažiavote. Mūsų burmistras ir jo žmona buvo prikepę kugelio ir demonstravo, kaip reikia jį kepti. Jis net keletą šimtų lapelių su kugelio receptu išdalino." Taip mums bekalbant, lyg mintį įskaitę, prie mūsų grupės prisijungė labai gražios išvaizdos moteris ir simpatiškas vyras, kuris visus pasveikino lietuviškai, iš karto pamaniau, kad tai yra lietuvis, bet tuojau paaiškėjo, kad tai Worcesterio

Brazilijos lietuvaitės Laimutės Laupinaitytės nuotrauka patalpinta buvo Sao Paulo dienraštyje, kai ji savo amžiaus 13 m. sukakties proga televizijoje deklamavo savo kūrinį — Mano Naujoji Tėvų Tevyne Brazilija. Ji apsirengusi buvo tautiniais rūbais, dovanotais Juzės Uselienės iš Chicagos.

miesto burmistras Thomas Early, airių kilmės, bet vedęs lietuvaitę Ritą Androliutę. Prie tos savaitės tautinio parengimo ponia Rita Early taip pat daug prisidėjo ir net The Evening Gazette Worcester balandžio 14 d. buvo įdėta Ritos Early ir Irenos Temulevičienės iš Paxton nuotraukos prie lietuviškais tortais apkrauto stalo. Greta nuotraukos buvo įdėtas gana ilgokas straipsnis su sekančia trijų dienų programa bei keleta lietuviškų receptų.

Ir taip per šešias dienas kiekvieną vakarą buvo skirtinga programa. Tautiniai šokiai, dainos, Šv. Kazimiero mokyklos choras bei orkestras, margučių dažymas, juostų audimas bei burmistro Early ir ponios Ritos kugelio kepimas sutraukė tūkstančius žmonių. Worcesterio ir apylinkių gyventojai ne tik kad išmoko lietuviškai pasisveikinti, bet buvo supažindinti ir su lietuvišku menu. O trečiadienio vakare dar ir radio bangomis toli nuaidėjo Lietuvos vardas.

Laike tos savaitės tūkstančiai brošiurų buvo išdalinta žmonėms. Vienos iš jų buvo spausdintos Worcesteryje, kitos - Maspeth, N.Y.,

o trečios net iš Čikagos atkeliavo. Buvo gražu matyti amerikiečių rankose lietuvių Amerikos Konsulo Čikagoje išleistą brošiurą "Lithuania - Lietuva". Ir taip trispalvė ir Vytis pasiekė tūkstančius namų, supažindindamos su mūsų praeitimi, kultūra ir dabartiniais rusų uždėtais priespaudos pančiais, kurie yra per stiprūs, kad tik Lietuvoje gyvenantieji galėtų juos sulaužyti.

Visos Worcesterio apylinkės prisidėjo prie tos savaitės iškilmių surengimo. Yra neįmanoma jų išvardinti, tačiau norėčiau nors keletą pavardžių paminėti, kurie padėjo visa tai suorganizuoti. Pirmininkas - E.G. Tamulevičius, vicepirmininkas - Mary Daugininkutė /Duggan/ ir Irena Tamulevičienė. Maisto komitetas: Ona Pojedienė, Bronė Tamošauskienė, Marie Židžiūnienė ir Marie Baskys. Demonstravimo komitetas: Helen Lindstrom, Rasa Grigaitis, Dona Mollis /Molliutė/. Kultūrinė paroda: Vanda /Pojedaitė/ Lescord, p. Puris. Papuošimai: Walter Židžiunas /Lietuvių Bendruomenės pirmininkas/, Jonas Baškys. Programai: Raymond Jakubauskas, Edvardas Meilus Jr., Dana Marcinkevičiutė, Anthony Miner. Spaudai: Edvardas Meilus Jr., Irena Tamulevičienė. Tautinių šokių "Žaibas" vadovės Irena Tamulevičienė ir Nijolė Pranskevičienė.

Kitą dieną, tai yra sekmadienį, buvome nuvykę į Worcesterio didelį ir gražų klubą Matronio parke. Čia mūsų mielі giminaičiai Nellie ir John Skinsky, Dorothy ir Bart March bei visiems gerai žinomi mieli vilniečiai ponai Tarailos mus net asmeniškai supažindino su daugeliu tos savaitės rengėjų ir pavaišino alučiu bei kitais skaniais gėrimais.

Pasisvečiavę pas sesutę, gimines ir pas p. Tarailas, bei pasigėrėję Worcesterio lietuvių nuveiktais darbais, vėl sugrįžome į namus.

Čia aš ir mano vyras Petras norėtume palinkėti visiems nenuilstamos sveikatos, pasisekimo darbuose ir gražios vasaros, o kitų apylinkių lietuviams pasekti Worcesterio bendruomenės pavyzdžiu.

Angelė Česnulienė
Paris, Ontario

KANADOS VAKARŲ JAUNIMO STOVYKLA

Jau praeitai artėja pavasaris, mokslo metų pabaiga ir jaunimo stovykla Kanados vakaruose /liepos 1-9 d.d./. Stovyklos programos planavimas energingai vyksta. KLJS valdybos narė Nijolė Gverzdytė koordinuoja stovyklos organizavimą. Techniškus ir ūkio reikalus tvarko Antanas Vyšniauskas Calgary'je. Programos sudarymą tvarko Laima Underienė. Jai talkininkauja kitos narės iš Volungių dainavimo grupės /iš Toronto/ ir kiti žymūs jaunimo veikėjai.

Žiūrint į stovyklos tikslus, kurie buvo anksčiau aprašyti spaudoje, programos vedėjai sudarė įdomią programą.

Stovyklos vieta - vasarvietė, popiečiai palikti laisvi sportuoti ir naudotis sporto priemonėmis: galės maudytis baseine, plaukioti baidarėmis, žaisti tenisą, pasijodinėti arkliais ir t.t. Taip pat, po pietų, kas norės, galės dalyvauti tautiniuose šokiuose ir tautodailėje.

Vakarinės programos įvairios: Susipažinimo Vakaras, kavinės, linksmavakaris, talentų vakaras, lietuviškos filmos ir skaidrės, literatūros vakaras, laužai, ir paskutinis vakaras - koncertas su šokiais.

Dieninės programos taip pat įdomios. Paskaitų temos įvairios ir jų tikslai yra supažindinti vakarų jaunimą apie lietuvių veiklą išeivijoje, mūsų tautodailę ir Lietuvos dabartinę padėtį. Temos palies jaunimo įtaką veikloje, lietuviškas organizacijas, žymius žmones išeivijoje, spaudą, auklėjimą, demografiją, politinius kalinius, literatūrą, lietuvių kalbą, etninę tapatybę, tautosaką, tautodailę ir meną, papročius ir muziką. Bus bendros ir būrelių paskaitos, diskusinės grupės. Vieną dieną numatyta iškyla/su įvairiais uždavinėliais/ ir kitą popietį organizuotos sporto varžybos.

Liepos mėn. 1 d., penkta - dienį, numatytas stovyklautojų atvykimas, įsikūrimas ir registracija. Liepos 9 d. - uždarymas ir išvykimas. Kiekvieną dieną bus paskirtas laikas dainavimui, kad vakarų jaunimas turėtų progos išmokti populiariausias lietuviškas dainas.

Stovyklos mokestis $80 asmeniui. $20 registracijos

(Nukelta į 7 psl.)

30 Metų Sukaktis

— A. Lukošius

Į MIŠKŲ KARALYSTĘ

(Tąsa iš praeito numerio)

Vos pasidėjus atsivežtuosius lagaminus, esame kviečiami valgyklon, į sekantį, taip pat iš rąstų subūdavotą namą. Ir čia štai pamatome, mums jau seniai bematytą, neįprastą, neįtikėtiną vaizdą: didžiulis, platus stalas, apkrautas įvairiausiais ir net garuojančiais skanumynais, kepsniais, net su kaupu! Pagyvenusi, simpatinga šio krašto šeimininkė suomė laukia mūsų, tarytum turtuolis žmogus savo brangių svečių.

Apstulbę ir sužavėti mums neįprasto vaizdo, sėdamės, imame, dedamės ir valgome, ką tik kurio širdis betrokšta. Sunku patikėti tuo, ką čia matome. Ar tik ne koks sapnas ar miražas čia mums prieš akis? Negi tai normalaus kasdieninio gyvenimo reiškinys?

Pavakarieniavę net kiek nemenkiau už visą ellę šios žemės karalių, ilgai nedelsę, einame poilsio. Jaučiasi nemažas nuovargis iki, galų gale, štai atlingavome į mums pažadėtą žemę.

Šiuomi ir pasibaigė mūsų ilga, įdomi kelionė iš Europos iki šių, neaprėpiamų miškų karalijos. Mums gyventi skirtas namelis susideda iš trijų kambarių. Abiejuose galuose randamės mes, o vidurinis yra skirtas darbo įrankiams, kirviams, pjūklams, rūbams, malkoms, nusiprausimui, taipogi ir metalinis pečius šildymui.

1947 m. rugsėjo 16 d. antradienis. Keliamės drauge su kitais, čia gyvenančiais. Pirmiausia, mes ir vėliai atsirandame valgykloje pirmiesiems pusryčiams. Vaizdas ir vėl tas pats. Mums kartojasi nuostabus naujo krašto miražas. Pas kiekvieną mūsiškį, be abejo, dar slypėjo mintis: kažin, ar ilgai dar taip bus?

Tikriausiai, dar mūsų belaukdama šeimininkė tiek daug maisto prigamino, kad štai dar ir antrąjai dienai apsčiai paliko.

Mums nereikia eiti į darbą: tai poilsio ir susitvarkymo diena. Visi kaip beimanydami bruzdame ir tvarkome savo namelį. Susikabinėjame ant sienose įkaltų vinių atsivežtuosius paveikslus, kiekvienas atitinkamai išsidėstome savo daiktus. Po kelių valandų triūso, šie mūsų kambariai gerokai pasikeitė, pasidaro daug jaukesni, šiek tiek primena lietuviškas seklyčias.

Popietės metu veik kiekvienas rašome laiškus ir išspūdžius iš šios naujos, tolimos šalies saviesiems broliams lietuviams, draugams bei prieteliams į taip pat tolimas, įvairias pasaulio šalis. Mes jiems pranešame, kad štai čia, šioje Atlanto pusėje, viduryje šių neaprėpiamų miškų ir jau čia, naujame krašte, mūsų gyvenimas prasideda ir vėl iš naujo.

Taip su šia kelione per Atlantą ir pasibaigė dar vienas ir, turiu pasakyti, lemiamas ir mano pokarinio gyvenimo laikotarpis.

— • —

Visai ne taip įvyko, kaip ilgą metų ellę svajojau ir ilgėjausi. Likimas mane klajūną nesugrąžino į aną išsvajotą pasakų, dainų ir pasivirusių kryžių - rūpintojėlių šalį. Jis nuvedė mane visai į priešingą pusę, visai į kitą žemės rutulio pakraštį ir paliko...

Ėjau tuo keliu, kuris buvo man skirtas. Ėjau ir rinkau sudužusio gyvenimo skurdžius trupinius. O prisiminimą anų ramiųjų saulėlydžių tenai prie Dubysos, lakštingalos nuostabų čiulbesį, gegutės ilgesingą raudą, tėviškės palaukių baltutę ramunėlę - kaipo didžiausią turtą vis nešiausi giliai paslėpęs savo širdyje.

A A A

JEIGU GERI IR GALI GERTI — TAVO REIKALAS;
BET JEIGU GERI IR MATAI, KAD GĖRIMAS IMA NAIKINTI TAVE PATĮ, TAVO IR TAVO ARTIMŲJŲ GYVENIMĄ IR NORI NUSTOTI GERTI — ATEIK PAS MUS. MES GALIME TAU PADĖTI.

LIETUVIŲ (ALCOHOLICS ANONYMOUS) A.A. GRUPĖ
(Lithuanian A.A. Group)

susirenka kiekvieną trečiadienį, NL redakcijos patalpose (7722 George Street, La Salle, Que.) 8 v.v. Susirinkime kalbama lietuviškai. Jie atviri visiems, ieškantiems pagelbos. Ateiję pas mus — nebebūsi vienas. Jei nori daugiau informacijų skambink: Leonui G. 366-2548 (namų) arba 489-5391 (darbo tel.), Juozui S. 365-0691, Henrikui N. 277-7868.

CFMB RADIO 1410 MONTREAL
LIETUVIŠKA RADIJO PROGRAMA
KIEKVIENĄ ANTRADIENĮ NUO 11,30 iki 12 val. nakties.
PROGRAMOS VEDĖJAS
L. Stankevičius, 1053 Albanel Cr., Duvernay, P.Q. TEL. 669-8834

PRENUMERATA $ 10.00 metams ir $6.00 pusei metų.
KELEIVIS
PUBLISHING COMPANY
TEL. 268-3071
PUBLISHERS OF THE LITHUANIAN WEEKLY SINCE 1905
636 EAST BROADWAY • SOUTH BOSTON, MASS. 02127

hamilton

Vienintelis lietuvių bankelis Kanadoje

įsikūręs nuosavuose namuose —

Hamiltono Lietuvių Kredito Kooperatyvas

"TALKA"

830 Main Street East, telefonas 544-7125

Darbo valandos: pirmadieniais - ketvirtadieniais nuo 10 iki 5 val., penktadieniais nuo 10 iki 7 val., šeštadieniais nuo 9 iki 12 val. Liepos - rugpjūčio mėn. ir prieš ilgus savaitgalius šeštadieniais uždaryta.
Nemokama gyvybės ir asm. paskolų draudа.
Nemokamas pilnas čekių patarnavimas.
Kapitalas — virš $8,000.000

MOKAME UŽ:	
depozitus (P.C.A.)	6%
sąskaupas	7,5%
term. depozitus 1 m.	8,5%
IMAME UŽ:	
asmenines paskolas	11%
nekiln. turto pask.	10%

sudbury

ŠAULIŲ KUOPA VEIKIA

LŠST "Maironio" kuopos šaulės moterys, Christ the King šventovės salėje suruošė gražią sekmadienio popietės kavutę su menine programa. Programoje pirmą kartą pasirodė šaulės Audronės Poderytės - Albrechtienės vadovaujama šokių grupė "Rudens atžalynas". Tenka pasidžiaugti, kad šokėjai, dalis jau peržengę gyvenimo pusiaukelį, pajėgė taip gražiai ir meniškai išpildyti keletą tautinių šokių. Po to vyko skanūs vakarienė, vaišės ir loterija. Muzika - šaulio Antano Gataučio. Pobūvio parengimu rūpinosi šaulių moterų vadovė Jadvyga Labuckienė ir valdybos narė Birutė Stankienė. Be šaulių čia daug dalyvavo ir svečių, viso apie 70 asmenų. Už gražų programos išpildymą "Rudens atžalynas" vadovei Poderytei - Albrechtienei "Maironio" kuopos vardu Aldona Kručaitė įteikė raudonų rožių puokštę.

1976 m. vidurvasaryje "Maironio" kuopa atšventė savo veiklos metines. 1977 m. balandžio mėn. 16 dieną LŠST Kanados rinktinės suvažiavime Hamiltone dalyvavo 6 kuopos atstovai: J. Staškus, J. Labuckienė, Z. Labuckas, J. Remeikis, A. Juozapavičius, J. Kručas. Suvažiavimo metu "Maironio" kuopos atstovus globojusiems prel. dr. J. Tadarauskui, kun. L. Jonuškai ir buvusiam Rinktinės p-kui P. Kanopai ir poniai širdinga padėka.

J. Kr.

VIENAS SEKMADIENIS TORONTO LIETUVIŲ NAMUOSE

Jei kas iki šiol abejojo, kad Lietuvių Namai Toronte nereikalingi, nes suėjimams parapijos turi dideles patalpas, tai dabar jau įsitikino, kad klydo. Lietuvių užtenka visoms patalpoms pripildyti. Gal būt, dalis žmonių po pamaldų pasilieka pasikalbėti su pažįstamais parapijų salėse, bet jų nemažai atrasi ir Lietuvių Namų salėse.

Ne paslaptis, kad ne visi, nors ir krikštyti /katalikais ar evangelikais/, pastoviai lanko bažnyčias. Taip pat labai aišku, kad ir uolūs bažnyčių lankytojai po pamaldų neiškenčia neužsukę ir į LN /lyg ir "ketvirtąją parapiją"/ pasitikrinti, kas ten darosi.

Vieną sekmadienį teko pereiti visas L. Namų patalpas ir patyriau, koks margas gyvenimas ten vyko, nors buvo tik paprastas sekmadienis.

Pirmojo aukšto salėje, kaip paprastai, buvo pietūs, o tuojau po to, apie 4 val. jau stalai buvo sustumdyti į šonus, gi viduryje šoko-mokėsi "Atžalyno" tautinių šokių dvi grupės: didieji viduryje, o mažieji ant scenos. Čia pat jaunieji muzikantai tampė akordeonus, net klumpėmis taktą mušdami - gražu iš šalies pažiūrėti.

Tuo tarpu balkone vėl aktyviai darbavosi dvi grupės tautiečių jau senesnio amžiaus. Viename kampe žaidė šachmatininkai, kitame kažkoks susirinkimas vyko. Geras sugrupavimas, nes šachmatininkai visiškai nieko negirdi, o mato tik languotą savo lentą ir ten manevruojančius "arkliukus".

Dabar pakliuvau į antrąjį aukštą. Ten dar linksmiau, nes vyko didelis mergvakaris. Stalai išpuošti tortais, vaišiais bei gėlėmis ir gal apie 400 šimtų puikiai išsipuošusių moterų vaišinosi.

Julija ir Vaclovas Skrebutėnai prie savo sodybos — Vilnius Ranch. Foto. V. Bubelis.

Palipus dar aukščiau jau į paskutinį aukštą, Lietuvių Namų gyvybinės apraiškos net kiek nesulietėja. Ten "Aitvaro" mėgėjų teatras šūkavo berepetuojant valdinimą pavasario teatro festivaliui. Tai vyko mažojoje salėje, pavadintoje Gedimino Pilies menės vardu. Ten pat yra dar dvi šoninės patalpos taip pat pilnos žmonių. Dešinėje biblioteka, kur keletas tautiečių tuo metu vartė knygas lentynose, nes pasirinkimas yra gana didelis. Knygų yra jau apie 3 tūkstančius, jų tarpe lietuvių ir anglų kalbomis lietuviškos enciklopedijos tomai.

Kairėje salės pusėje durys pravėrus jau pasirodo visai kitoks ramus ir be triukšmo vaizdas, tai pensininkų klubas. Tenai taip pat vyksta išvystytas, savotiškai aktyvus lietuviškas gyvenimas. Čia jie susirenka kiekvieną sekmadienio popietę. Kartais matosi ir jaunesnių - kandidatų į klubą ateityje.

Taip atrodo Lietuvių Namai sekmadienio popietėje. Bet dar viena patalpa liko nepaminėta /į ją patekau pasklausiai/, tai baras "Lokys". Šią vietą, be abejo, galima pavadinti linksmybių vieta, nes čia ir rimtus dalykus svarstantieji būna linksmais veidais. Šis vardas "Lokys" ne visai atitinka paskirčiai, nes čionai visi yra geresnėje nuotaikoje, negu tinginys lietuviškas lokys.

Kyla klausimas, kur tie žmonės pasidėdavo, kai nebuvo šių didelių ir puošnių patalpų? Be abejo, aktyvieji lietuviai tai vienur tai kitur susirinkdavo, bet dalis jų, ypač baro lankytojai, užplusdavo vietines, nelietuviškas tavernas.

Iš visų pusių apžvelgus atrodo, kad šie Namai atlieka savo funkciją tautiečių gerovei ir patelsina savo buvimą.

Alijošiūtė

toronto

popietė savuose namuose

A. Lukošius

KAS TURI VADOVAUTI?

Smagu praleisti laiką Popietėje: susitinki savo mielą tautietį bičiulį, ir nė nepajunti, kaip įsikalbi, įsistūbuoji. Patogiai įsitaisius ir pirmojo šauksmo išbaro belaukiant, pagaliau tavo prietelius ir pradeda.

-Sakyk tu man, kas čia darosi šiais laikais? Kodėl tos moterys visame pasaulyje pradėjo taip trūkšmauti, beveik revoliucijas kelti, kažkokios tai teisybės ar lygybės ėmė ieškoti? Gal pats daugiau apie tai nusimanai, sakyk?

-Taip, girdėjau daug ir aš apie tai. Skaičiau ir laikraščiuose nemažai. Bet atsakyti pačiam teisingai, tikriausiai kad nesugebėsiu. Tai painus ir komplikuotas, senas klausimas, kaip ir šis svietas.

Kiek suprantu, tai jos visur reikalauja lygybės, nes skaito, kad mes vyrai jas laikome žemesnėmis būtybėmis, išvien viskam vadovaujame, visur pirmaujame, jas antraeilėn vieton nustumdami.

-Tai ką, negi nuo dabar jos nori visur ir viskam vadovauti, ir mus vyrus laikyti žemesnėje vietoje?

-Na, to tai nežinau, ar jos viską ir galutinai nori iš vyrų perimti, ar tik lygiomis su jais dalintis visuose šiuose žemiškuose reikaluose...

Dar vaiku būdamas, jau girdėdavau tokį posakį: "Vyrai valdo pasaulį, o vyrus valdo moterys".

Tai įdomus išsireiškimas, ir man jis patinka, kadangi jame yra ir labai daug teisybės.

-Tai užtai man ir neališku dabar, ir kaip matau, čia yra didelė, rimta, gili ir neeilinė problema.

-Žinoma kad taip, ir mes persilpni ją spręsti. Kiek mums žinoma, už visokiausias, kad ir šių laikų žemiškąsias problemas ir nesekmes dar mes ir šiandieną labai paprastai save pasiteisindami, visą bėdą suverčiame pirmiesiems šios žemelės nusikaltėliams, būtent Adomui ir Jievai.

-Aišku, argi jie abu nevienodai nusikalto? Jieva-kam skynė tą uždraustąjį vaisių, o Adomas - kam ragavo.

-Jei aš turėčiau galios ir valdyčiau žmoniją, tai visai kitaip viską pertvarkyčiau. Nei vienas, nei antras neturėtų siekti bent kokio pirmumo ar vadovavimo.

Viskas eitų pagal žmoniškumo principus ir taisykles. Abu vienodo lygio. Nei vienas aukštesnis ar svarbesnis, nei kitas žemesnis, antraeilis. Abu bendrai tarsi, kur reikia, bendrai vadovauja. Nei tas viešpats, nei anas.

Nesuprantu, koks gali būti malonumas vyrui pamintį po padu, taip sakant, savo žmoną, ir taip laikyti ją, tarytum vergę, prispaustą. Arba moteriai panašiai pasielgti su savo vyru. Tai baisu, nežmoniška, nekultūringa.

Visi mes esame vienas nuo kito gerokai skirtingi savo jausmais, galvosena, gabumais, inteligencija, ištverme, pajėgumu, savo dvasios pasauliu. Bet taip ir turi būti.

Verstis, kad kitas tau tarnautų, tavo vergu būtų, tai viena iš pačių didžiųjų žmonijos nesąmonių.

Turime būti skirtingi vienį nuo kitų. Visi mes tą paveldėjome savo prigimtimi. Tai turtas, dovana kiekvienam mums asmeniškai.

Būdami labai skirtingi, visgi turime tą ypatybę, galimybę pažvelgti į kito, skirtingo asmens vidujinį sielos pasaulį, iš kurio, reikalui esant, mes galime ir labai daug ko išmokti, suprasti, sau pritaikyti ir tuo gėrėtis.

Jei mes visi, kaip automatai būtume vienodo gabumo, vienodų minčių ir pajėgumo, tai tikriausiai, kad nė žmonėms nesivadintumėm!

Kad gabesnis, ar teisingiau sakant, stipresnis, mėgsta silpnesniems primesti savo gallą ir valią, tą mes jau žinome nuo senausių laikų.

Taigi - mūsų mielosios bendrakeleivės, nors ir iš Adomo šonkaulio sutvertos, mano supratimu, turi lygiai tas pačias teises ir privilegijas visuose šio žemiškojo gyvenimo reikaluose -, baigė šį pokalbį užklaustasis...

LIETUVIŲ NAMA

Motinos Dienos popietė LN šiemet buvo gausesnė, kaip iki šiolei. Popietėje dalyvavo apie 400 svečių. Gana daug dalyvavo ne torontiškių ir kelį net nelietuviai. Svečių knygoje pasirašė: Bronė Imbrasienė iš Vilniaus, Brunonas Dekeris ir M. Raišienė iš Kauno, P.V. Stančius ir kt. Slabšinskas iš Chicago, A. Dambrūnas iš New York, E. Avižius iš Long Branch, N.J., Aldona Klimas iš Vancouver, B.C., Marija Žilinskienė, Ona Milienė ir Vyt. Žilinskas iš Montrealio, M. Kozidy šeima iš Sarnia, Ont., J. ir K. Blekaičiai iš Dundas, Ont., P. ir H. Spilchak iš Cambridge, Ont., V.I. ir D. Lisauskai ir Muliolis iš Hamilton, Ont. ir latviai Brigita, Peter, Olga ir Claudeta Olo iš Toronto.

Gegužės 8 d., Karalienės Mortos svetainėje įvyko LN Vajaus ir Kultūros komiteto talkininkų pobūvis. Buvo padėkota talkininkams už jų pagalbą praeityje ir pakviesti visi galintieji talkininkauti ir ateityje.

Vytauto Genčiaus vadovaujami šachmatininkai kas sekmadienį 1 val. p.p. renkasi LN Vytauto Didžiojo Menės balkone pažaisti. Lietuviai, norintieji žaidimuose dalyvauti, mielai kviečiami.

Jau pagaminti Velykų Stalo nuotraukų pavyzdžiai. Juos pamatyti ir nuotraukas užsisakyti galima LN raštinėje.

Inž. J. Dragašius Bibliotekai padovanojo 7 geras knygas, kokių iki šiolei LN Biblioteka neturėjo. Ačiū!

Aldermanas Tony O'Donahue, lietuvių geras draugas, praneša, kad gegužės 24 d., antradienį, 8 val. vak. Karaliaus Mindaugo Menėje įvyks rinkimų laimėjimo vakaras-šokiai ir kviečia visus galinčius šokiuose dalyvauti.

LN Vyrų Gegužinės rengėjai praneša, kad į ją atvykusių lauks jautienos kepsniai, dešrelės, šašlikai, kotletai ir panašios gėrybės. Kviečia visus lietuvius birželio 5 d. sekmadienį paskirti lietuvių gegužinei. Ji vyks Clairville Parke, greitkelių nr. 7 ir nr. 50 sankryžoje. Pradžia 12 val.

Serga senas LN narys visuomeninikas inž. Vytautas Balsys. Gydomas Šv. Juozapo ligoninėje.

Dramos Festivalyje matysite gegužės 28 d., 3:30 p.p. LN-se Cicero Jaunimo Valdintojų Būrelio 2-jų veiksmų dramą Laisvės Kaina. Autorius Kvirinas Runkus. Vakare, 7:30 v.v. Prisikėlimo salėje Los Angeles Dramos Sambūris vaidins B. Pūkelevičiūtės 3 v. dramą Palikimas.

Gegužės 29 d., 4:00 v.p.p. LN-se Čikagos Šaulių Dramos Vienetas vaidins A. Kairio 3-jų veiksmų komediją Didysis Penktadienis.

Taupyk ir skolinkis

Pirmutiniame ir didžiausiame TORONTO LIETUVIŲ KREDITO KOOPERATYVE

PARAMA

MOKA:	IMA:
8¼% už 1 m. term. dep.	9¼% už asm. paskolas
9% už pensijų ir namų planą	9½% už mortgičius
8% už spec. taupymo sąsk.	
7½% už taupymo s-tas	
6% už čekių s-tas (dep.)	

AKTYVAI virš 15 milijonų dolerių

Asmenines paskolas duodame iki $10,000 ir mortgičius iki 75% įkainoto turto. Visų narių gyvybė apdrausta santaupų dydyje, bet nedaugiau $2,000. Asmeninės paskolos mirties atveju apdraustos iki $10,000. Nemokamas čekių ir sąskaitų patarnavimas — piniginės perlaidos, kelionės čekiai (American Express) Kitos paskolos: (Line of Credit) ir antrieji mortgičiai.

KASOS VALANDOS: pirmadieniais, antradieniais ir trečiadieniais — nuo 10 val. ryto iki 3 val. po pietų; ketvirtadieniais ir penktadieniais — nuo 10 val. ryto iki 8 val. vakaro; šeštadieniais — nuo 9 val. ryto iki 1 val. po pietų (liepos ir rugpjūčio mėnesiais šeštadieniais uždaryta)

BŪSTINĖ: Lietuvių Namai — 1573 Bloor Street West, Toronto, Ontario
Telefonai: 532-8723 ir 532-1149 M6P 1A6

Balio Maskeliūno
ĮVAIRIŲ DRAUDOS BENDROVIŲ ATSTOVYBĖ
VISŲ RŪŠIŲ DRAUDA • 20 METŲ PATIRTIS
Tel. 251-4864 arba 251-4025 — Namų tel. 277-0814
2405 Lake Shore Blvd. West, Suite 403, Toronto, Ont. M8V 1C6

APDRAUDA INSURANCE
★ Namų — Gyvybės
★ Automobilių
★ Komerciniai
533-1121 Walter Dauginis 822-8480
1613 Bloor Street West, Toronto, Ontario

V. Bačėnas *All Seasons Travel*, B.D.
2224 DUNDAS STREET W., TORONTO, ONTARIO M6R 1X6
Visais kelionių reikalais betkur pasaulyje skambinti
tel. 533-3531

Dresher-Barauskas INSURANCE AGENCY LTD.
Visų rūšių drauda • VALTERIS DREŠERIS
• Įstaigos tel. 233-3334 ir 231-2661 • Namų tel. 233-4446 •
• 3828 Bloor St. W. (Prie Kipling ir Six Point Plaza) •

ĮVAIRŪS SIUNTINIAI
į Lietuvą, Latviją, Estiją, Ukrainą, Sov. Sąjungą
paprastu ir oro paštu
Siunčiame Jūsų sudarytus ir apdraustus įvairius siuntinius iki 19¾ svarų gryno svorio. Turime pardavimui įvairių medžiagų ir kitų prekių. Sąžiningai ir greitai patarnaujame.
DARBO VALANDOS: TREČIADIENIAIS — UŽDARYTA. Pirmadieniais, antradieniais, ketvirtadieniais ir penktadieniais — nuo 9 v. ryto iki 7 v. vakaro; šeštadieniais — nuo 9 v. ryto iki 5 v. vakaro.
LIETUVIŲ ĮSTAIGA **Baltic Exporting Co.** 482 Roncesvalles Ave., Toronto 3, Ontario
Telefonas LE 1-3098 Savininkai S. ir F. Janavičiai

KRONIKA

Montrealis

PASIMATYMAS SU QUEBEC'O IMIGRACIJOS MINISTERIU J. COUTURE

Š. m. kovo 23 d. įvyko pasikalbėjimas su Imigracijos Min. Jacques Couture. KLB Montrealio Ap-ės valdybą atstovavo: Rytis Bulota, Juozas Bernotas ir Irena Lukoševičienė.

Šio pasikalbėjimo tikslas buvo supažindinti Ministerį su LB, jos siekimais ir aspiracijom bendrai Quebec'ė; sužinoti, kaip Imigracijos įstaigos žiūri į etnines grupes, kaip mano remti jų veiklą ir kokią žada paramą.

Lietuvių atstovai buvo priimti pirmiausia ministerio kabineto viršininko/ chef de cabinet/ Pierre Paquette, kuris pristatė Ministerio asmeninį sekretorių Ronald McNeil ir attache de presse Michele Juneau, su kuriais ir vyko pusantros valandos trukęs pasikalbėjimas. Pasimatymo gale atėjo pats Ministeris susipažinti. Jis taip pat užtikrino, kad norėtų susitikti su platesne lietuvių visuomene.

Bendrai buvo pasakyta, kad lietuviai yra Quebec'e, kaip dalyje Kanados; kad dauguma lietuvių yra čia ne geresnio gyvenimo ieškodami, bet apsisprendę ir pasirinkę laisvę, nes jų kraštas okupuotas; lietuviai tiki ir pripažįsta įsijungimą į Quebec'o gyvenimą kaip lygūs su lygiais. Tai reiškia -išlaikydami ir puoselėdami savo kultūrą. Tam reikalinga parama, supratimas, paskatinimas-mokykloms, organizacijoms, kultūriniam darbui ir t.t. Sunkiai suprantama, kad po 30 ir daugiau metų gyvenimo šiame krašte, sąžiningo beveik be išimčių darbo, etninės grupės vis dar lieka imigrantų statuse. Taip pat buvo ta proga iškelti kai kurie pagrindiniai faktai, nušviečią lietuvių ekonominę situaciją. Visiems šiems klausimams Quebec'o vyriausybės atstovų buvo parodytas didelis susidomėjimas ir pritarimas. Buvo pokalbyje panaudotas naujas terminas, atmetant "asimiliaciją ir integraciją", o iškeliant "asociaciją".

Pasikalbėjimo dėka išaiškėjo galimybės pagalbai. Išdirbta nauja sistema, pagal kurią yra dvejopos galimybės gauti pagalbai: 1/ Finansinė pagalba, kaip parama kai kurioms kvebekiečių institucijoms, kurios yra tąsa ministerijos veiklos ir darbų; 2/ finansinė pagalba kontrakto forma kvebekiečių ar etninių grupių organizacijoms, siekiančioms atlikti įvairius socialinius ir kultūrinius projektus. Tie projektai būtų skiriami tarpusavio supažindinimui grupės ir Quebec'o visuomenės.

Patariamojo Imigracijos Komiteto tikslas yra teikti pagalbą imigrantų organizavimui ir pritaikymui vietos gyvenimui.

Šį komitetą sudaro 15 asmenų- 6 kvebekiečiai ir 9 etninių grupių atstovai, kurie buvo pakviesti arbitrariniu būdu pačios ministerijos.

Bendrai visas pasikalbėjimas buvo mandagiai nuoširdu, neretkiant ir neparodant per didelio užsiangažavimo nei iš vienos, nei iš kitos pusės.

Atrodo, kad yra naujų galimybių gauti iš provincinės valdžios paramą, kas praeityje visai neegzistavo, ar nebuvo išnaudota. Artimoje ateityje teks tuos reikalus išsiaiškinti su vietinio Imigracijos departamento direktorium. L.

VAKARAS BARAUSKUI

Š. m. gegužės 6 d. AV parapijos salėje buvo prisimintas aktorius Leonas Barauskas, pristatyta jo plokštelė. Šį minėjimą surengė Lietuvių Akademinis Sambūris Montrealyje, kurio dabartinė pirmininkė yra dr. Ilona Gražytė-Mazuliauskienė. Ji atidarė vakarą, pasveikindama visus atsilankiusius, o ypač Levo kolegas aktorius montrealiečius.

Žodį apie Leoną Barauską tarė dr. Henrikas Nagys.

Skaidrėmis, juostele ir ištraukomis iš plokštelės pasivaikino žodį Birutė Valtkūnaitė-Naglienė, kuriai teko su Leonu Barausku dalyvauti Maro ir Jūratės ir Kąstyčio pastatymuose Chicagoje.

Šis intymus paminėjimas praėjo šiltoje nuotaikoje, kaip ir pats Levis to būtų norėjęs. Iš Australijos gautoji juostelė perdavė jo mylimą dainą apie beržėlį.

Mūsų atsiminimuose, ir atsiminimuose Montrealio Teatro žydėjimo liudininkų, jis pasiliks ne kaip beržėlis, bet kaip šviesus, jaunatviškas šiaurės beržas, plačiai stūbuojančiom šakom... b.

BAIGĖ ŠEŠTADIENINE MOKYKLĄ

Linksmi mokiniai ir jau atsipūsti šeštadienio rytą norintieji tėvai, gegužės 15 d. baigė šiuos mokslo metus ir Maironio Lituanistinė Mokykla įteikė septyniems baigimo diplomus.

Tie laimingieji- Ginta Jurkutė, Asta Kličiūtė, Danius Povilaitis, Gytis Niedvaras, Robertas Valinksas, Kęstutis Skučas, Jurgis Žukauskas.

Klasės vardu žodį tarė ir mokytojams padėkojo Asta Kličiutė. Mokytojai buvo apdovanoti korsažais, kortelėm su nuotrauka, atminimui.

Mokiniai gavo po gerą aktorės Dalios Juknevičiūtės plokštelę, kurion įkalbėta ir mūsų tautosakos įkvėpta Krėvės Gilšė. | Mokiniams dovanas įteikė A. Kličius.

Įdomu pastebėti, kad abi merginos baigė mokyklą penketukais.

Jauklose Seselių patalpose užbaigtuvės praėjo malonia, besivaišinant kava ir pyragais.

MŪSŲ SKAUTAI

Iš Montrealio į Clevelande vykstantį Lietuvių Skautų Vadovų suvažiavimą š. m. gegužės 14-15 dienomis buvo nuvykę Alma Dreišerienė, Lilė Jonelytė, Audronė Jonelytė, Rasa Lukoševičiūtė, Gintaras, Brūkis, Gintaras Nagys. Prie jų, kad ir ne skautas, prisidėjo ir Petras Dreišeris.

• Jono Petrulio 60-čio baliuje dalyvavo atvykę bostoniškiai, Adomavičių šeima, kuruos dalis K. Petrulienės sesutė su dukra Birute buvo pasiilkusios savaitei pasisvečiuoti ir dalyvavo NL spaudos baliuje.

JAUNIMO STOVYKLA...

(Atkelta iš 5 psl.)

mokestis/ įskaičiuotas į stovyklos mokestį / negrąžinamas, siunčiamas su išpildytu blanku Antanui Vyšniauskui, 1027 North Mount Dr. N. W., Suite 6, Calgary, Alberta T2L OB6 iki gegužės mėn. 31 dienos. Nesusidarius prieš laiką pakankamam žmonių skaičiui dėl "charter flight", stovyklautojai turi pasirūpinti patys kelionę. Patariame jaunimui keliauti lėktuvu- greičiau ir patogiau. Galima bandyti net "stand by" metodu.

Nereikia miegmaišių nei rankšluosčių. Viskas aprūpinta. Tik patariame atsivežti šiltų rūbų/ilgų kelnių, šiltą megstinį ir keletą porų kojinių/, nes vakarai vėsūs kalnuose. Jei norite, atsivežkite ir "hiking" batus- ten daug iškilomų takų.

Dėl informacijos ir registracijos kreipkitės pas Antaną Vyšniauską/adresas aukščiau/, arba Vakarų Stovykla, 1231 Stanford St., nr. 108, London, Ont. N5V 2J8.

KLJS Valdyba

NEDELSDAMAS PASVARSTYK! – Ar pajėgi tavo mašina šios vasaros kelionėms? – Priešingu atveju, sustok pas Leoną Gurecką – Montreal West Automobile pardavimo įstaigoje ir su juo pasitark. Jis supras tavo problemas ir prieinama kaina įsigysi tvirto stovio automobilį. (Žiurėk skelbimą 8 psl.).

Inž. LADUI GIRIŪNUI mirus, jo sūnų inž. Ladą Giriūną, K.L.B. Ottawos apylinkės pirmininką ir artimuosius giliai užjaučia –

OTTAWOS LIETUVIŲ BENDRUOMENĖ

A†A Kolegai inž. LADUI GIRIŪNUI mirus, žmoną Vitaliją, sūnus – inž. Ladą ir studentą Liną giliai užjaučiame ir kartu liūdime –

Pasaulio Lietuvių Inž. ir Architektų Sąjunga, Montrealio Skyrius

A†A inž. LADUI GIRIŪNUI mirus, žmoną Vitaliją, sūnus Ladą ir Liną nuoširdžiai užjaučiame ir kartu liūdime –

Stasys Naginionis su šeima

A†A FELOMENAI NAVICKIENEI mirus, jos dukterį mielą Eleonorą Kudžmienę ir sūnus su šeimomis širdingai užjaučiame ir kartu liūdime –

Stasys Naginionis su šeima

JUSTINUI PIKŠILINGIUI mirus, žmonai Jadvygai nuoširdžią užuojautą reiškiame ir kartu liūdime –

A. ir L. Latvaičiai, krikšto duktė - Irutė – Latvaitytė-Leinhos ir Ricardas Simaniūkštis

BOTTIN GREEN VERT SELECTOR

PASINAUDOKITE ŠIA SPECIALIA TELEFONŲ KNYGA
LE BOTTIN TÉLÉPHONIQUE DE VOTRE QUARTIER INC.
YOUR DISTRICT TELEPHONE DIRECTORY INC.
3035, BOUL. L'ASSOMPTION, MONTRÉAL, QUÉ. H1N 2H2 / TÉL. 254-5302

FINA
TEL.: 694-1037
(MIKE RUTKAUSKAS)
PLAZA FINA
MECANIQUE GENERALE – SERVICE DE FREINS
MISE-AU-POINT – REMORQUAGE
GENERAL MECHANIC – BRAKE SERVICE
TUNE-UP – TOWING
215 BOUL. HYMUS POINTE-CLAIRE

JUOZAS GRAŽYS
Kailių siuvėjas
• Siuvu ir parduodu
• Taisau ir remodeliuoju
• Vasaros laikas saugojimas (Storage)
6396 Bannantyne Ave. Verdun, Montreal. Tel. 767-6183

W. LAPENAT
GENERAL CONSTRUCTION REG'D.
89 Orchard Street, La Salle, P.Q.
Įvairi industrinė ir komercinė statyba ir dažymas. Darbas atliekamas sąžiningai ir prieinamomis kainomis.
– tel. 366-6237 / 3896

Highland Auto Body
611 Lafleur Ave., La Salle. – Tel. 366-7281
• ATLIEKAME AUTOMOBILIŲ IŠORĖS (Body) TAISYMO IR DAŽYMO, BEI KITUS MECHANINIUS DARBUS.
(Lietuviams duodame specialią nuolaidą)
• PARDUODAMA NAUDOTOS MAŠINOS
Savininkai V. Sušinskas & Son tel. 389-0571.

GUY RICHARD
ROOFER — COUVREUR
7725 George LaSalle
Geriausias patarėjas ir darbo atlikėjas jums gali būti stogdengys Guy Richard, kuris jau seniai lietuviams patarnauja. Darbą atlieka sąžiningai ir prieinamomis kainomis. Šaukite kai namo stogas blogas ar kai statotės naujus –
364-1470

PAMINKLŲ GAMYBA
– MONUMENTS MANUFACTURER
TODORO & BIGRAS LTD.
6752 Sherbrooke Street East
Montreal, P.Q. H1N 1C9 • Tel. 255-4076

Pharmacie BRONX PARK Pharmacy
LÉO RATNER, B.P.H. L. PH.
NIEKO NEIKAINUOJANTIS IR GREITAS PRISTATYMAS
VEIKIANTI PAŠTO ĮSTAIGA
7576 CENTRALE – LASALLE – 365-0770

Jetté & Frère Ltée
Viskas moderniems namams!
Visi kiti vandentiekio ir šildymo taisymai ir nauji įrengimai. Gaziniu priemonių pardavimas ir įrengimas. Atstovaujame – Hydro-Quebec išnuomavimui karšto vandens tiekimą. Veltui įkainavimas.
Plumbing & Heating kontraktorius.
140 - 2e AVENUE
366-0330 LASALLE,

agence d'assurance générale CONSTANTINI general insurance agency ltd.
487-5820
Donna Welburn, A.I.B.
Beatrice Oliver, A.I.B., B.A.
GILBERT L. CONSTANTINI, C.I.B.
Quebec Credit Union League Building
17 ronald drive montreal west, pq. h4x1m9

Tony's Photo Studio
2680 FRONTENAC ST. – MONTREAL, P.Q.
PORTRETAI - VEDYBOS - KRIKŠTYNOS
SUKAKTUVĖS MAŽAMEČIAMS
ĮVAIRIOS PROGOS
TEL. 525-8971.
T. Laurinaitis

M. PHILIPPE IZZI
Prop.
SKAMBINKITE –
Skubiai išvalome, paimame, pristatome
365-7146
NETTOYEURS CLEANERS
7661-A CENTRALE
coin/ corner 5e ave 365-7146
495-90e AVE
coin / corner Bayne 365-1143
Dino's

366-7818

PARDAVIMAS:
Chrysler • Monaco • Charger • Dodge • Dart Sport • Swinger • Special • Sedan • Trucks
7635 Boul. Lasalle, La Salle, P.Q.
LAURENT DAIGNEAULT

Mechanizuotas ratų ir kitų dalių reguliavimas. Išorės (Body) taisymas ir dažymas naujame garaže ir moderniomis priemonėmis. Kreipkitės – De La Verendrye, pr'e Lapierreir vandens konalo. Tel. 365-3364.

NL REIKALAI

Spaudos Balius praėjus

Savaitė laiko nebeišsklaidė spaudos baliaus nuotaikas. Rengėjai mindaugiečiai sudarinėja baliaus vakaro išlaidų baigiamuosius atskaitymus ir, kaip jaučiama, liks gražus pelnas laikraščiui. O dabar nesibaigia ir pajamų didėjimas "išsiteisinant" spaudos baliuje nedalyvavimą - tai 25$ dovana iš notaro J. Bernoto, kuris tą patį vakarą su žmona buvo išvykęs Ottawon į Baltiečių šokių vakarą. O dar gražiau, yra gautas 15$ čekis iš Kazio ir Anelės Gudžiūnų, kurie, nemanydami dalyvauti, pasiuntė ir čekį, o aplinkybėms pasikeitus, abu ir baliuje dalyvavo.

Jonas Petrulis baliaus metu padovanojo 20 dol. sokių konkursui trečiąjai premijai, kurią laimėjo Vincas Plečaitis su partnere Roma Valinskiene už polkos šokį, Juozo Šlaučiulio 25$ dovaną laimėjo Edis ir Dalia Petrulial už jaunimo šokį ir Viktoro Sušinsko nupirktą iš loterijos "laimės stalliuko" dovaną laimėjo Juozas ir Regina Plečaičiai už valso šokį.

Talpgi ir kitu būdu yra prisidėjusių prie spaudos baliaus tradicijos palaikymo, padidindami bendrovės akcijų skaičių - Ruta Kalvaitytė iš Verduno nupirko už 100$ akcijų ir inž. J.V. Danys iš Ottawos įsigijo dvi akcijas už 20$.

Tad išminėtiems spaudos baliaus proga geradariams nuoširdus ačiū. NL. /b.d./

LITAS

Litas sumažino palūkanas

Litas žymiai sumažino nariams palūkanas už paskolas, kaip už naujas, taip ir už senlau išduotas. Už naujai išduodamas asmenines paskolas dabar bus imami 10.5% vietoje buvusių 11.0%. Už rezidencines nekilnojamo turto paskolas palūkanos sumažintos iš 10.25 % į 10.0%. Visoms senoms asmeninėms paskoloms palūkanos sumažintos 0.5%. Senoms nekilnojamo turto paskoloms palūkanos sumažintos sekančiai: paskoloms iš 10.5% iki 11.0% imti - nai - 0.25%, paskoloms virš 11.0% - 0.5%.

Be to, nutarta visiems skolininkams sumažinti paskolas dar 0.25%, jeigu jie aktyviai naudoja Lite savo čekių sąskaitas. Daugelis narių dabar Lite net ir savo paskolas moka kitų bankų čekiais. Visi šie palūkanų sumažinimai senoms paskoloms bus taikomi nuo birželio mėn. 1 dienos. Litas vėl turi pakankamai fondų visų rūšių paskoloms.

Šiek tiek sumažintos palūkanos ir už santaupas. Už terminuotus indėlius Litas dabar moka: vienų ir dvejų metų 8.75 % ir trijų metų - 9 %. Už taupomąsias sąskaitas 8% bus išmokėti už pirmąjį šių metų pusmetį ir 7.5% už antrąjį pusmetį.

Toks didelis palūkanų sumažinimas paskoloms Lite padarytas pirmą kartą. Ar kas girdėjo, kad kelems milijonams trims metams išduotų paskolų palūkanos būtų tiek daug sumažintos vien vadovaujantis gera skolintojo valia. Tatai įmanoma tik kooperatyvinėje organizacijoje.

Kaip ir kasmet, Litas darys ekskursiją jauniesiems savo nariams. Šiemet numatytos net dvi ekskursijos: nariams tarp 6 ir 11 metų - į Parc Safari Africain, o nariams tarp 12 ir 18 metų - į Tramp kocertą Forume. Abi ekskursijos įvyks birželio 28 d. Registracijos kortelės netrukus bus išsiuntinėtos paštu. Pr. Rudinskas

Dr. J Maliska
Dantų gydytojas
1440 rue Ste-Catherine Ouest
Suite 600
Tel: 866-8235, namų 488-8528

DR. V. GIRIŪNIENĖ
Dantų gydytoja
5330 L'Assomption Blvd.
Montreal.
Tel. 255-3535

DR. A. O. JAUGELIENĖ
Dantų gydytoja
1410 GUY STREET
SUITE 11-12
MONTREAL P.Q.
Tel. 932-6662; namų 737-9681.

Dr. A.S. Popieraitis
B.A., M.D., C.M., M.Sc., L.M.C.C., E.R.C.S.(c)
Medical Arts Building,
1538 Sherbrook St. West, Tel. 931-4024
Suite 215, Montreal 109, Que.

PHARMACIENS — PHARMACISTS
M. CUSSON - R. GENDRON
PHARMACIENS
Ouvert 9 a.m. à-to 10 p.m. Open,
Samedi: 9 a.m. à 9:30 p.m. 366-9742
Dimanche: 10 a.m. à 9:30 p.m.
Livraison gratuite - Free delivery 365-0505
Skubus ir nekainuojantis pristatymas
7626, rue Central St., Ville LaSalle

ADVOKATAS
R.J. Išganaitis, BA, BCL
216 St. Paul W., Montreal, P.Q.
Tel: 288-6316, namų -658-5513

NOTARAS
J. BERNOTAS, B.A., B.C.L.
Suite 627, 3 Place Ville Marie,
Montreal, Quebec H3B 2E3
Tel.(514)871-1430

ADVOKATAS
J.P. MILLER, B.A., B.C.L.
168 Notre Dame Street E., Suite 205.
Tel: 866-2063; 866-2064

MOTINOS DIENA

Šiemet Motinos Dienos minėjimą suruošė KLB Montrealio Apylinkės Valdyba AV parapijos salėje gegužės 8 dieną.

Asta Kličiutė, gražiai lietuviškai kalbanti, sklandžiai ir guviai pravedė programą. Pradžioje pakvietė minutės susikaupimui visas lietuves motinas, žuvusias ar nukankintas kovoje už lietuvių ir Lietuvos laisvės išlikimą. Programa, jos žodžiais, buvo kuklii dovana ir nuoširdus pasveikinimas motinoms jų šventės proga.

Gražiai iš salės įžingsniavo scenon Gintarėlio muzikantai ir pagrojo "Linelį raunu ne vieną" ir "Motulė mane barė".

Po šios mielos muzikinės programos, pakviesta iš Toronto Irena Šernaitė-Meiklejohn, tarė aktualų žodį apie šių dienų motinas ir ypač apie lietuvės motinos uždavinius.

Geral paruoštas, kondensuotas žodis, buvo atydžiai išklausytas ir šiltai priimtas.

"Aguonų" skiltles dalininkės nuoširdžiai padainavo dvi dainas "O atsimenu namelį" ir "Pas močiutę augau". Joms vadovauja Rasa Lukoševičiutė.

Daiva Plečaitytė skambiu balseliu ir gražia kalba padeklamavo Putino eilėraštį.

Programą baigė Gintarėlis penkiais kūrinlais, kurių paskutinis buvo mūsų visų labai mėgiama "Lietuva brangi".

Gintarėliu rūpinasi jo vadovas Jonas Žurkevičius.

Visi atsilankę, kurių - didelis būrys - buvo pakviesti atsigaivinti kavute ir pyragais prie gražaus stalo.

Visos moterys buvo dėkingos už pamiinėjimą ir už gėles, kurias prisegė gražiais tautiniais rūbais pasipuošusios mergiinos kiekvienai. E.

• Petras ir Julija Adamoniai su dukromis buvo išvykę į Torontą į Danutės Birgelytės ir Jono Žiūraičio vestuves, kurios vyko Prisikėlimo Parapijos salėje gegužės 7 d.

• Alda Norkeliūnaitė, dalyvavusi spaudos baliaus programoje, kitą dieną išvyko į South Caroline, kur jos sesutė Gaila, tėvelis Albertas ir močiutė, buvo išvykę į kurortą.

V. ir L.J. Giriniai - Norvaišos leisdami atostogas Floridoje buvo užsuke ir į Juno Beach, kur turėjo daug džiaugsmo aplankyti savo senai matytus draugus J. ir J. Daugėlus (iš kairės: J. Daugėla, V. Girinienė, J. Daugėliene, L. Girinis).

• Mirė Jonas Gyvis 65 m. amžiaus. Paliko žmoną ir dukterį su šeima, talpgi motiną, brolius ir jų šeimas.

• Staigiai mirė Kazys Guzevičius 48 m. amžiaus. Paliko žmoną su vaikais ir motiną.

MONTREAL WEST AUTOMOBILE
Pontiac ★ Buick ★ Astra

LEONAS GURECKAS
Sales Manager
(Lietuvis atstovas)
• NERIBOTAS PASIRINKIMAS VARTOTŲ IR NAUJŲ AUTOMOBILIŲ !
• NESITIKĖTINAI GEROS SĄLYGOS AUTOMOBILIUI ĮSIGYTI !
• MŪSŲ FIRMA NUOŠIRDŽIAI, IR SU IŠIMTIMI JUMS, PASITARNAUS !
• UŽEIKITE ! ĮSITIKINKITE ! PASINAUDOKITE !
PASIKALBĖKITE SU
Manageriu
LEO GUREKAS
mw montreal west automobile
11 WESTMINSTER SOUTH 489-5391
(At the end of Sherbrooke Street West)

WALTER TRUMPA B. Sc.
LES IMMEUBLES
mainville-poirier inc.
REALTIES
Pirkti ar parduoti namus, zemes sklypus ar kitą nekilnojamą turtą Laurentians kalnuose, Montrealyje ar kur kt. kreipkitės 795 Ste Adele Blvd., Ste-ADELE, P.Q. - Tel. 229-3186 - Tiesioginė tel. linija iš Montrealio - 430-3516.

JONAS&COTE REALTIES
5159 DE MAISONNEUVE BLVD., WEST, MONTREAL, P.Q. H4A 1Z3
VINCAS PIEČAITIS
VISOKERIOPAS NEKILNOJAMO TURTO PARDAVIMAS
Tel: 482-0772. namų 366-7041

Royal Trust
Atstovas J. Skučas,
6966 Terasse Sagamo, Montreal, Que. H1S 2G1.
Tel. 354-0360, namų 722-9663.
PATARNAVIMAS NEKILNOJAMO TURTO
PIRKIME - PARDAVIME
(Specialybė - sklypai ir žemė)

GALVOJATE PIRKTI AR PARDUOTI ?
NAMAI - APARTMENTAI - ŽEMĖ - PASKOLOS
D.N. BALTRUKONIS
Sylka Realties Inc.
445 Jean Talon West, Suite 305
Tel: 273-9181-2-3, Res. 737-0844.
Foto M.L.S. Sistema.
Montreal, Que.

Žemiausios kainos!
MONTREAL ENTERPRISES Reg'd.
DRAUDIMO AGENTŪRA
6695 — 35th Avenue, Montreal 409
TEL. 727-3120 Namų 376-3781
Agentūra veikia nuo 1945 m.
Albertas NORKELIŪNAS, B.A. C.S.C., I.B.
Komercinio, privataus turto, automobilių, atsakomybės, gyvybės draudimas

Prisikėlimo Parapijos Kredito Kooperatyvas
999 College St., Toronto, Ont. M6H 1A8 • Tel. 532-3400
AKTYVAI — virš 11 milijonų
KASOS VALANDOS:
Pirmadieniais 10 - 3
Antradieniais 10 - 3
Trečiadieniais uždaryta
Ketvirtadieniais 10 - 8
Penktadieniais 10 - 8
Šeštadieniais 9 - 1
Sekmadieniais 9.30 - 1
MOKA UŽ:
term. indėlius 1 metų 8¼%
pensijų ir namų s-tas 9%
taupomąsias s-tas 7%
depozitų-čekių s-tas 6%
DUODA PASKOLAS:
asmenines 9½%
nekiln. turto 9¼%
investacines 10%
Skyrius ANAPILYJE veikia sekmadieniais — 9.30 v.r. iki 1 v.p.p.
Nemokama visų narių gyvybės drauda pagal santaupų dydį iki $2,000, asmeninių paskolų, mirties ir invalidumo atvejais — iki $10,000. Parduodame "American Express" kelionių čekius ir pinigines perlaidas. Nemokamas čekių ir sąskaitų patarnavimas. • Mūsų tikslas — ne PELNAS, bet sąžiningas PATARNAVIMAS lietuviams.

Greitas ir tikslus patarnavimas!
Tel. Bus.: 722-3545
Res.: 256-5355
PETRAS ADAMONIS
C. I. B.
GAISRAS • AUTOMOBILIAI • ATSAKOMYBĖ • GYVYBĖ
ADAMONIS INSURANCE AGENCY INC.
3907A ROSEMONT BLVD., MONTREAL, QUE.

LEFEBVRE & ROBERT INC.
AMEUBLEMENT - FURNITURE
PARDAVIMAS

ĮVAIRIŲ BALDŲ PER KRAUTUVĖS 3 AUKŠTUS

• Užeikite ir įsitikinsite, kad įmonėje baldai yra aukštos kokybės ir prieinamomis kainomis.
• Didelis pasirinkimas ir malonus patarnavimas.
7635 CENTRALE cor. 4e AVENUE LASALLE 363-3887
7643 CENTRALE 366-1282 (DECORATION)

LITAS
Montrealio Lietuvių Kredito Unija
1465 DE SEVE STREET, MONTREAL, QUE. H4E 2A8.
Telefonas: 766-5827
MOKA UŽ:
Einamasias s-tas 6.0%
Taupomasias s-tas 8%
Už pensijų planą 8,5%
Termin. ind. 1 metams 8,75%
Termin. ind. 2 metams 8,75%
Termin. ind. 3 metams 9,0%
Duoda nemokamą gyvybės apdraudą iki $2,000 už taup. s-tos sumas.
DUODA PASKOLAS:
Asmenines 10,5%
Nekiln. turto 10,0%
Čekių kredito 12.0%
Investacines nuo 10,5%
Nemok. gyvybės apdr. iki $10.000 už paskolos sumą.
KASOS VALANDOS
1465 De Seve St., pirmadieniais, antradieniais ir trečiadieniais nuo 9 iki 3 v.; ketvirtadieniais ir penktadieniais nuo 12 iki 8 v.; sekmadieniais nuo 10.45 iki 12.45 v. Sekmadieniais nedirbama vasarą nuo gegužės 15 d. iki spalio 15 d. ir per visus ilguosius savaitgalius.
3907-A Rosemount Blvd.: pirmadieniais ir ketvirtadieniais nuo 6 iki 8 v. vakaro ir penktadieniais nuo 1 iki 8 v. vakaro.