1609 Decatur Street, N.W.
Washington, D.C. 20011
USA.

Lietuvos nacionalinė M. Mažvydo biblioteka

Nepriklausoma Lietuva

LITHUANIE INDEPENDANTE • INDEPENDENT LITHUANIA

Nr. 39 — 1977 m. RUGSĖJO – SEPTEMBER 28 d. — CANADA – MONTREAL – (Established 1941)

SAVAITINIŲ ĮVYKIŲ APŽVALGA

Popiežius Povilas sulaukęs 80 m. amž.

POSĖDŽIAVO ŠVIETIMO MINISTERIAI

Dešimties Kanados provincijų švietimo ministeriai susirinko metinėms trijų dienų diskusijoms Edmontone. Pagrindinis svarstymų objektas bus mažumų kalbų dėstymo teisės. Manoma, kad provincijos įsipareigos suteikti geresnį aptarnavimą šioje srityje.

KRINTA MAISTO KAINOS ?

Iš Ottawos pranešama, kad paskutinių 4-ių savaičių bėgyje maisto kainos nukrito 0,5%, labiausiai dėl vaisių ir daržovių sezono. Nukrito šiek tiek kavos ir kiaušinių kainos, tačiau žuvų, viščiukų ir margarino -pakilo.

Toks maisto kainų kritimas pirkėjų piniginei nepadaro jokio įspūdžio, nes nuo praeitų metų maisto kainos bendrai pakilo 9.9%.

NEKAINUOS VAISTAI

Visi Quebec'o gyventojai 65 m. amžiaus ir virš gaus vaistus veltui, nežiūrint kokios jų pajamos. Šiuo metu tokius vaistus gauna iš šalpos gyvenantys arba tik iš pensijos.

Naujoji socialinė programa bus pradėta vykdyti nuo spalio 1 d.

BAUDA UŽ TARŠĄ

Už St. Lawrence upės teršimą išpilant 3250 gallon riebalingų atmatų Montreallio uoste nubaustas graikų laivas Hellenic Ideal 20.000 dol.

VIESAI NEBERŪKOMA

Toronte nuo spalio mėn. 1 d. įvedamas įstatymas, rūpinantis oro tarša ir nerūkančiųjų teise, - draudžiantis rūkyti viešose vietose. Į tą skaičių įeina :bankai, superprekyvietės, krautuvės, elevatoriai, ligoninių lankymo kambariai, mokyklų autobusai, vietos, kur daug žmonių turi laukti eilės. Taip pat bus nerūkoma teatruose, išskyrus specialiai paskirtose sekcijose. Privaloma iškabinti įspėjamuosius parašus. Bausmės siekia iki 1000 dol. už įstatymo nesilaikymą.

Išimtys -restoranai, hoteliai, tavernos, kur, jei savininkai nori, gali paskirti specialią sekciją nerūkantiems.

PASITRAUKĖ LANCE

Bert Lance JAV Biudžeto Direktorius įteikė atsistatydinimo iš pareigų raštą prezidentui Carter'iui.

Buvęs Georgia bankininkas Lance, nors ir gabus savo pareigose bei artimas prezidento bičiulis- sukėlė nepasitenkinimo kai kurių kongresmanų tarpe dėl paaiškėjusių perdidelių skolinimosi iš kelių bankų ir kitų neregularumų. Nors prezidentas viešai pareiškė, kad Lance "yra geras ir sąžiningas žmogus", jo atsistatydinimą turėjo priimti.

LIŪDI MUZIKOS PASAULIS

Paskutiniu metu mirė vienas žymiausių pasaulyje simfoninės muzikos dirigentų, *Leopold Stokowski*, 95 m. amžiaus.

Kilęs iš lenko emigranto ir airės motinos, daugiausia gyveno Anglijoje. Jo didžiausias nuopelnas/tapo Amerikos piliečiu/- supažindinimas amerikonų ne tik klasikine, bet ir modernioja muzika. Dirigavo iki gilios senatvės, grakštus ir valdingas, apie 7000 koncertų.

Kai kuriuos kūrinius yra suorkestravęs, jų tarpe nemažai Bacho kūrinių, sukėlęs dėl to nemaža kontroversijos.

Kita žinoma muzikos padangių žvaigždė-Maria Callas, pasižymėjusi dideliu muzikalumu, geru balsu ir nepaprastai įspūdinga valdyba, mirė nuo širdies atakos, sulaukusi 58 m. amžiaus.

Tokio lygio primadonos nepasirodo dažnai ir pasaulinė vis labiau užgožiamam populiarių, o ypač triūkšmingų, pusiau sumechanintų balsų - yra didelis nuostolis-

DĖL BLOGOS GAMYBOS – KAS NORS TURI BŪTI KALTAS

Iš Maskvos pranešama, kad buvo nubausti 6 sovietų batų gamybos tarnautojai už išleidimą į rinką 200.000 porų batų su defektais dviejų metų laikotarpyje. Grąžinti batus atgal į fabrikus kainavę $414.000. " Jų bandymai paslėpti savo kriminalinį nerūpestingumą, kaltinant prastos kokybės žaliavas ir mašinų bei įrankių netinkamumą, išstyrus, pasirodė be pagrindo", -rašo Socialistyčiskaja Industrija. Kaltinamieji- jų tarpe du inspektoriai, vyr. inžinierius ir trys menadžeriai nubausti kalėjimu ir $112.000 suma. /tikriausiai rublių, nors anglų kalba spauda rašo dolerių/. Red./.

KANADOS LIETUVIŲ DIENA

LONDONE, ONTARIO,

SPALIO 7–9 DIENOMIS

PROGRAMA:

Spalio 7 d., penktadienį, 7,30 val. vakaro – JAUNIMO ŠOKIAI
(PLUMBERS HALL, 523 First Street, London E.)

Spalio 8 d., šeštadienį, 10 val. ryto – KLJS-gos SUVAŽIAVIMAS
(HOLIDAY INN)
10 val. ryto – KREPŠINIO RUNGTYNES
2 val. p.p. – SIMPOZIUMAS (Holiday Inn)
7 val. vak. SUSIPAŽINIMO VAKARAS
(Western Fair Gr. Queens Park, Progress Bldg.)

Spalio 9 d., sekmadienį 2,30 po pietų –
IŠKILMINGOS PAMALDOS
(Šv. PETRO BAZILIKOJE, Dufferin-Richmond)

5 val. po pietų – KONCERTAS
SAUNDERS SEKONDARY SCHOOL AUDITORIJOJE,
(941 Viscount Rd., London)

Programoje dalyvauja: solistės Violeta Rakauskaitė ir Irena Černienė; Meno vienetai: Toronto "Atžalynas", Hamiltono – "Gyvataras" ir "Aidas", Montrealio Aušros Vartų choras, Londono "Baltija" ir Windsoro "Neris".

Visus nuoširdžiai kviečia –

23-sios Kanados Lietuvių Dienos Rengti Komitetas

BENDRUOMENYBĖS

1978 m. Lietuvių Sporto Žaidynių ženklas

Pasaulio Lietuvių Dienos /Lithuanian World Festival/ įvyks 1978 vasarą Toronte. Be dainų šventės ir PLB seimo, bus Pasaulio Lietuvių *sportinės žaidynės*.

Dail. Telesforas Valius projektavo Žaidynių ženklą. Iš Australijos žada atvykti 65 rinktiniai sportininkai.

BELGRADAS, MANILA IR J HONOLULU

Po dviejų mėnesių svarstybų, rugpiūčio 5 Belgrade baigta Europos Saugumo ir bendradarbiavimo konferencijos paruošiamoji dalis. *Priimta darbotvarkė* antrąjai konferencijos dalai, kuri prasidės spalio 4 d. Teigiama, kad bus apžvelgtas Helsinkio susitarimų 1975 vykdymas- pažanga ir atžanga - ir svarstomi naujі pasiūlymai.

Anoje savaitėje Maniloje vyko aštuntoji Pasaulio taikos per įstatymą konferencija. Posėdžiavo daugiau kaip 4000 įvairių tautų teisininkų. Konferencija pasibaigė rugpiūčio 26 d. ir priėmė 46 rezoliucijas. Vedamoji mintis- valstybė turi apsaugoti žmogaus teises.

Pagaliau, aną savaitę Honolulu vyko Šeštoji Pasaulio Psichiatrų Sąjungos konferencija. Dalyvauja keli tūkstančiai psichiatrų. Kaip žinome, Sovietų Sąjunga plačiai naudoja barbarišką politinių kalinių sveikatos gadinimą/ ar naikinimą/psichiatrinėse ligoninėse.

Tarptautinėse konferencijose dalyvauja ir mūsų kraštą okupavusios Rusijos atstovai. Deja, jų dalyvavimo tikslas- ne žmogaus politinių, tikėjimo ir kt. teisių apsauga jos valdomuose kraštuose. Tokie atstovai daro viską, kad konferencijose nebūtų priimta rezoliucija ar pasiektas susitarimas, smerkiąs Sov. S-gos praktiką jos pavergtų tautų ar jos pačios piliečių atžvilgiu.

Kas darosi Lietuvoje, kai tos konferencijos vyksta ? Ir pačioje Rusijoje? Ten vykdomi *suėmimai vien dėl to*, kad žmonės nori, jog Rusija laikytųsi pasirašytų susitarimų.

• *1977 m. rugsėjo 11 d.* Washington'e Siluvos koplyčioje, įvyko Vyčių 142 konsulo susirinkimas, kuriam buvo pranešta apie Pabaltiečių Žygio už Žmogaus Teises Demonstracijas. Pranešime dalyvavo apie 100 narių

• Pasaulio Lietuvių Jaunimo Sąjungos rugsėjo 24 d. ruošiamai demonstracijai Washingtone, VLIKo V-ba paskyrė 500 dolerių.

HAMILTONO MERGAIČIŲ CHORAS "AIDAS", VEDAMAS SOL. VACLOVO VERIKAIČIO DALYVAUS LIETUVIŲ DIENOS PROGRAMOJE, LONDON, ONT.

Nepriklausoma Lietuva

Už Lietuvos išlaisvinimą! Už ištikimybę Kanadai!
Pour la liberation de la Lituanie! Loyaute au Canada!
For liberation of Lithuania! For loyalty to Canada!

LEIDĖJAS – NEPRIKLAUSOMOS LIETUVOS SPAUDOS BENDROVĖ

Second Class Mail Registration No. 1952. Return postage guaranteed. Postage paid at Lachine, Quebec. Published by The Independent Lithuania Publishing Company at 7722 George Street, LaSalle H8P 1C4, Quebec, Canada.

Metinė prenumerata Kanadoje – $9.50, visur kitur – $ 10.00. Rėmėjo prenumerata nuo $15.00. Adreso pakeitimas 25 ¢. Atskiras numeris 25 ¢. Adm. ir redaktorius F. Pr. Paukštaitis
Adresas: 7722 GEORGE STREET, LASALLE, QUE. H8P 1C4
Tel. (514) 366-6220

BENDRADARBIŲ IR KORESPONDENTŲ SPAUSDINAMOS MINTYS NEBŪTINAI ATITINKA REDAKCIJOS NUOMONEI. RANKRAŠČIAI TRUMPINAMI IR TAISOMI REDAKCIJOS NUOŽIŪRA, GRĄŽINAMI TIK IŠ ANKSTO SUSITARUS. UŽ SKELBIMŲ TURINĮ REDAKCIJA IR LEIDYKLA NEATSAKO.

1977 - Sąžinės kalinių metai

Tarptautinė amnestijos organizacija (centras Londone) turi skyrius demokratinėse ir net kai kuriose diktatūrinėse valstybėse. Jos uždavinys — legaliais metodais stengtis išlaisvinti politinius kalinius, kurie savo tikslo siekė taikiom priemonėm ir nenaudojo smurto.

1976 m. gruodžio 10 d. organizacija paskelbė 1977 metus Sąžinės Kalinių Metais. Paskelbimą parėmė 1200 įvairių profesijų ir tautų asmenys ir savo deklaracijoj protestuoja prieš politinį persekiojimą, kankinimus, ir žudymus, kaip valdymo metodą. Jie prašo vyriausybes įgyvendinti Visuotinę Žmogaus Teisių deklaraciją ir paleisti visus sąžinės laisvės kalinius.

Painiom ir kartais neskelbiamom pastangom, atsiveria kalėjimų durys ir kankinimo kameros. Organizacijos nariai džiaugiasi, kad JAV prezidentas Carteris stipriai pasisako už žmogaus teises. Kai kuriose Pietų Amerikos valstybėse švelnėja politinių kalinių likimas. Tačiau, Rusija, besivadinanti Sovietų Sąjunga, vis dar yra nemažėjančių kančių kraštas.

Laisvėj ir Lietuvoj gyvenančių šventa pareiga padėti kitų tautų kankiniams ir saviesiems. Ši pareiga privaloma ir tiems, kuriems lemta būti okupacinio rėžimo ramsčiais. Nepriklausomoj Lietuvoj buvo šviesių asmenybių, kaip Felicija Bortkevičienė ir kiti, kurie padėjo ir komunistinio tikėjimo kaliniams. Argi, dabar tie, kuriems ji ir kiti padėjo, ryžtasi pagelbėti šių laikų nelaimingiesiems ? Ar jie bando, ar jie negali įtikinti okupantų, kad Rusija nesugrius, jei Sadūnaitė, Grajauskas ir kiti tautos kankiniai bus paleisti ir jei Marijai Jurgutienei su dukrele Daina bus lemta išvykti į JAV pas vyrą ir tėvą ? Doro žmogaus ir lietuvio solidarumas bei savitarpinė pagalba tegul žymi Lietuvos sūnų ir dukterų veidą dabar ir ateities kartoms.

ELTA

ŠAULIŲ AIDAS

Globoja L.S.S.T. Kanados Šaulių Rinktinė – 1500 De Sève Ave., Montreal, P. Q.

L.Š.S.T. pirmininkas K. Milkovaitis, L.K.Mindaugo Š.kp. 20-čio minėjime – Montrealyje.

Laikraštis Nepriklausoma Lietuva, — pasirinkdamas prasmingą obalsį "Už Lietuvos išlaisvinimą, už ištikimybę Kanadai", jau virš 30 metų ištikimai neša laisvą lietuvišką spausdintą žodį, rūpinasi lietuvybės išlaikymu. Ypatingą dėmesį skiria lietuviškajai bendruomenei, visoms tautinės minties organizacijoms, suteikiant galimybės laikraščio puslapiuose pasisakyti įvairiais rūpimais klausimais.

Dar a.a. Jonui Kardeliui redaguojant, per eilę metų NL puslapiuose matėme šaulių skyrių Trimito Aidas vardu, kuriame ryškiau negu kituose mūsų laikraščiuose atsispindėjo tuometinė L.Š.S.T.-ypač Kanadoje- kuopų veikla. Jo dėka, daugelis šaulių tapo nuolatiniais NL skaitytojais bei rėmėjais. Su red. Jono Kardelio mirtimi, aplinkybėms pasikeitus, sustojo ėjęs ir Trimito Aidas.

Nežiūrint to, laikraštis vis mažiau ar daugiau buvo atviras šaulių veiklai. Tačiau daugelis NL skaitytojų-šaulių pasigėdo ankščiau ėjusio šaulių puslapio ir jo laukė.

Džiugu ir malonu, kad dabartinė NL Valdyba ir redaktorius bėl atkreipė nuoširdų dėmesį vis stipriau ir plačiau besireiškiančiai Lietuvos Šaulių S-gai Tremtyje, ir su šiuo NL numeriu vėl atgaivinamas šaulių puslapis, ŠAULIŲ AIDAS vardu. Jis pasirodys kartą į mėnesį Kanados Šaulių Rinktinės globoje.

Kaip ir kiekvienas didesnis užsimojimas, pareikalauja daugiau didesnio įsipareigojimo ir talkos. Puslapio turinys priklausys nuo pačių jo skaitytojų.

Tad broliai ir sesės šaulai: šiuo maloniai kreipiuosi į visas šaulių dalinių-kuopų vadovybes, valdybų pirmininkus ir visus šaulius šaules į talką Šaulių Aidui ir Nepriklausomai Lietuvai.

Kiekviena iš jūsų veiklos prisiųsta žinutė ar nuotrauka praturtins ir istoriniai užfiksuos šaulių puslapį. Gi kiekviena jūsų materialinė, nors ir nedidelė parama NL laikraščiui, padės ir pratęs dar daugelį metų lietuvybės ir jos aspiracijų išsilaikymą pagal pasirinktąjį obalsį "Už Lietuvos išlaisvinimą, už ištikimybę Kanadai".

J.Šiaučiulis,
L.Š.S.T. Kanados Šaulių Rinktinės Pirmininkas

L.K.Mindaugo Šaulių kuopos šaulės moterys su naujomis mėlynos spalvos uniformomis. Iš kairės: M.Grinkienė, M. Šiaučiulienė, O. Mylienė, M. Kasperavičienė

– – – – –

L.Š.S.T. Kultūrinės Stovyklos metu Union Pier, š.m. liepos 1-4 d.d. įvykusiame Centro V-bos posėdyje priimti šie svarbūs tolimesnės veiklos nutarimai:

a/ išleisti šaulių vadovą
b/ įsteigti Šaulių Atsargos fondą ir
c/pastatyti Romui KALANTAI paminklą Čikagoje, Lietuvių Tautinėse Kapinėse.

— – —

Kanados Šaulių Rinktinės dešimtmečio nuo jos įsteigimo proga, vėliavos šventinimas bei 2-sis Kanados Šaulių Suvažiavimas - sąskrydis įvyks 1978 m. balandžio mėn. 15 dieną Toronte, LN-se, Vlado Putvio Šaulių Kuopos globoje.

Jau dabar prašomi visų kuopų šaulai pradėti ruoštis ir kuo skaitlingiausiai Kanados Šaulių Rinktinės šventėje dalyvauti.

Kanados Šaulių Rinktinės
Valdyba

Kanados Šaulių Rinktinės Moterų Gegužinė

įvykusi š.m. rugpiūčio mėn. 28 d. Hamiltono Lietuvių Medžiotojų- Žuklautojų Klubo Giedraitis šaudykloje, praėjo su dideliu ir gražiu pasidekimu. Dalyvavo virš 200 svečių, jų tarpe PLB Kanados Krašto V-bos pirm. J.R.Simanavičius ir Hamiltono Ap-kės Valdybos pirm. J.Deksnys su Ponia, D.L.K. Algirdo, Baltijos ir Vlado Putvio šaulių kuopų pir-kai ir daug svečių iš tolimesnių vietovių.

Gegužinę organizavo rinktinės moterų vadovė š.St. Petkevičienė, į talką pasikvietusi D.L.K.Algirdo, Povilo Lukšio, Baltijos ir Vlado Putvio šaulių kuopų seses šaules ir šaulius.

Gražų dienai skirtą žodį prie vėliavos nuleidimo pasakė K.Š.Rinktinės vicep. St.Jokubaitis.

Gautas gegužinės pelnas 373.06 dol. pelnas paskirtas K.Š.Rinktinės vėliavos įsigijimui.

Geras orkestras, sportiniai šaudymai bei žaidimai, turtinga loterija, puikus užkandžių bei gėrimų baras visiems sukėlė gerą nuotaiką.

Rinktinės V-ba moterų vadovei š.St. Petkevičienei ir visoms, visiems jai talkinusiems, kuopų pirmininkams, valdyboms, visiems broliams ir sesėms šauliams ir jų svečiams reiškia didelę šauliišką solidarumo padėką už gražų bendradarbiavimą ir pirmąją ryškią auką vėliavai įsigyti.

Rinktinė linki ir ateinančiais metais suruošti panašaus pobūdžio renginį. J.Š.

— — —

L.K.Mindaugo Šaulių Kuopa

Po vasaros metu įvykusių sėkmingų parengimų- Joninių ir Tradicinės Gegužinės - F. Skruibio vasarvietėje, rūpinamasi artėjančiu solistų G.Čapkauskienės, V.Verikaičio ir R.Strimaičio koncertu, kuris įvyks lapkričio mėn. 26 d, Aušros Vartų salėje.

Tai bus neeilinis, iškilus, pirmą kartą tokio mąsto koncertas Montrealyje, kuriam kuopos v-ba tinkamai ruošiasi, kad jis praeitų sėkmingai ir gražiai.

• Po atostogų vėl pradėjo veikti kuopos Biblioteka, kaip ir ankščiau, atidaryta kiekvieną sekmadienį nuo 10 val. iki 2 12:30.

Yra daug pasižadėjusių biblioteka paaukoti knygų. Rudeniui artėjant, yra pats patogiausias metas pažadą ištęsėti jos veikimo metu, knygas įteikiant vedėjui Š.R. Simaniūkščiui.

— • —

Trumpa dalinių apžvalga

• Liepos mėn. 16 d. Cicero Jūrų Šaulių Kuopos Klaipėda šauliai-ės dalyvavo Čikagoje Pavergtųjų Tautų Parade.

• Liepos 24 d. St. Butkaus š. kp. Detroite V. ir A. Vasiliūnų vasarvietėje surengė Kultūrinę Popietę, kurios metu pagerbė visas šaules Onas.

Karolis Balys skaitė B. Gražulio kūrybą, J.Švoba - istorinės temos paskaitą.

Kuopai vadovauja buv. S-gos pirm. š. Vincas Tamošūnas.

• Liepos 30 d. Toronte, LN-se buvo pagerbti St. ir M. Jokubaičiai jų 25 m. vedybinio gyvenimo sukakties proga.

St. Jokubaitis yra plačiai žinomas visuomeninkas Toronte, L.Š.S.T. Centro V-bos narys kultūros reikalams, K.Š.R. vicepirm-kas ir Vlado Putvio š.kp. pirm-kas.

M. Jokubaitienė ir dukra Dana yra aktyvios šaulės.

• Rugpiūčio mėn. 7 d. Vytauto Didžiojo Šaulių Rinktinė Čikagoje posėdžiavo. Ši Čikagoje Rinktinė turi apie 600 narių, savo namus, biblioteką, scenos meno mėgėjų grupę ir civilinės aviacijos būrį. Rinktinei sėkmingai vadovauja buvęs S-gos pirm. Vl. Išganaitis.

• Rugpiūčio 13 d. Union Pier įvyko jūrų šaulių Jūros Diena. Dalyvavo Cicero Klaipėdos, Čikagos Gen.T. Daukanto ir Detroito Švyturio jūrų šaulių kuopos.

Trumpą meninę programą atliko I. Petrauskienė ir A. Markauskas. Posėdyje aptarti jūrininkų vasarinių uniformų suvienodinimas.

• Rugpiūčio 21 d. Neringos j. š.kp. F. Skruibio vasarvietėje buvo suruošusi geral pavykusią gegužinę.

• Švyturio j. š.kp. Detroite suruošė nuotaikingą išvyką į Pilėnų stovyklą.

• Rugsėjo 3-5 d.d. Kennebunkport Maine įvyko Naujosios Anglijos Šaulių Rinktinės kultūrinis savaitgalis.

Rinktinei sėkmingai vadovauja š. inž. A. Stašaitis kuris "Darbininkas" laikraštyje redaguoja šaulių puslapį ŠAULIŲ GRETOS.

• Rugsėjo 11 d. Brockton, Mass. Sandaros salėje, Martyno Jankaus Šaulių Kuopa suruošė Tautos Šventės minėjimą.

• Maironio š.kp. Sudbury suruošė išvyką į prie Tamiskamingo miesto Kypavos ežero pakrantėje gyvenančio B. Baužo vasarvietę.

Kuopos V-bos sekretoriui, Sudburio visuomeninkui Juozui ir Elenai Končams E. St. Tolvaišų rezidencijoje buvo suruoštas jų 30 metų vedybinio gyvenimo pagerbtuvės.

J.Š.

Šauliai jūrininkai Kulturinės Savaitės metu - Union Pier, USA. Iš kairės 4-tas A. Šukys, Centro V-bos vykd. vicepirmininkas. Nuotraukos J. Šiaučiulio.

IR GERAI, IR BLOGAI... nuomonės, laiškai, atgarsiai

"N.L" REDAKCIJAI -

Dėl L. Damulio "pozityvios" kritikos 32-33 numeryje, pradžiai noriu pasisakyt dėl teisės ir reikalo kritikai. Kaip žinoma, prieš porą metų per pasaulį nuskambėjo vieno iš Tautos Fondo asmens kaltinimai dėl mano $500 aukos man artimo asmens vardu. Spauda ir veiksniai nutylėjimu, kiti tarpusavio diskusijomis tą reikalą užgyrė. Mėginant aiškintis, katalikiško laikraščio redaktorius pagrasino bolševiko vardu. T. Fondo pirmininkas asmeniškai kreipimasi ignoravo. Mūsų gerbiamas T.F. reikalų tvarkytojas pasitenkino nusiskundimu dėl spaudos neprieinamumo ir, pagal krikščionišką dvasią, patarė atkreipt smūgiui kitą žandą — rašyt testamentą kitu vardu.

Rašau į spaudą norėdamas išsikovot teisę, jei ne dėl eilinės tai dėl palikimo aukos, nes dienoms artėjant prie galo, palikimas gali nueit "šunant uodegos". Šių faktų akyvaizdoj — patriotinės kalbos dėl žmogaus teisių kovos nėra įtikinančios.

Žinau, kad asmeniškų ginčų nei redaktorius, nei skaitytojas nemėgsta, tačiau jaučiu reikalą pasisakyt bendrai ir patikslint porą klaidingų pareiškimų.

Nepažįstamasis L. Damulis koncentruodamasis ne ant to kas rašoma, bet kas rąšomane pavadino "intelektualu" mėgstančiu pafilasofuot..." Intelektualas yra asmuo pelnantis duoną ne fiziniu darbu, gi aš, pildydamas savo teisėjo — sąžinės uždėtą bausmę, dirbau beteisiu ž. ūkio darbininku iki be laiko sveikatos nustojimo. Šiuo laiku esu pensininkas, pakartotinai, kasmet, maldaujantis "Supplements". Aš nesvyruodamas rikiuojuosi su tais kurie vietoje intelektualo, elito ar patrioto vardo, vertina jų darbus. Juk visos pasaulio blogybės pareina ne iš be mokslio paties, bet iš klaidingos išmokslintųjų išminties.

Nesant absolutinės tiesos, kritika yra nuomonė — priemonė siekiant kompromisi -, nes tiesos, nes rasančiojo ir skaitančiojo tiesos dažnai nesutinka. Kritika nėra teismas reikalaujantis faktų ir aplinkybių aprašymo; tuo atveju tektų knygas rašyt, nes erdvė laikraštyje ribota. Dialogas yra pasmerktas nesekmei kai vienas kalba apie kūrybinę kritiką, gi kitas dalyvis apie neužtarnautą, pozityvų įvertinimą.

Auka yra vertybė. Manipuliuodamas dvasinėmis, fizinėmis ar materialinėmis vertybėmis, laikas nuo laiko, žmogus savo egzistenciją palaiko, todėl skirdamas tautai auką nedūsauk ir neteršk, nes pelnai dvasines vertybes dėl savęs, ne dėl kitų.

Dorai gyvent yra menas manipuliuot vertybėmis. Kaip gyvenimas rodo auka yra reikalinga priemonė, kad įrodyt kiek geras yra jų rinkėjas ar administratorius. Nieks jiems neginčina pagarbos — atpildo už paaukotą laiką renkant aukas. Kiek laiko ir kitų vertybių teko paaukot beteisiui ž. ūkio darbininkui (man), tuo laiku gyvenusiam iš $70 nedarbingumo pensijos, už paaukotus $500 atpildo gavusiam viešą paniekinimą. Aukotojas nepasigenda ačiū, bet gvoltu šaukia dėl sutrypto dvasinio nuopelno. Bendruomenė nei teisių nei pareigu T.F. neturi, o tik turi galimybę patarnaut.

Baigiant tenka pareikšt kritikams užuojautą, nes, nežiūrint gerų norų ir pastangų vien žodis neprotaujančiųjų ir fanatikų nepaveikia.

Pasilieku puoselėdamas šypgomis badymosi, išsauks kvalifikuotų asmenų diskusijas.

B. Bačiūnas
Simcoe, Ont.

XI-ji mokytojų ir jaunimo studijų savaitė

(Tąsa iš praeito numerio)

L.Elmantas

Nepaslaptis, kad JAV-bių lietuvių išeivių tarpe kartais iškyla pastangų daug ką persvarstyti. Turbūt dėl to ar atsirado ir reformuotoji bendruomenė, plačiai nuskambėjusios intervencijos bei demonstracijos Chicagos Jaunimo Centre ir mūsų veiksnių tąsynės. Daug kas sakė, kad tai neigiami reiškiniai, ardą mūsų išeivijos vienybę. Bet yra manančių, kad gyvenimui vietoje nestovint, visa tai yra nieko daugiau, kaip naujų veiklos būdų ieškojimas, mūsų keliuose atsiradusių duobių užlyginimas bei iš nusistovėjusios gyvenimo rutinos ar apsnūdimo išeiti raginimas. Ar visa tai atnešė bei atneš kokios konkrečios naudos, kolkas sunku spręsti. Viena tik turbūt liko aišku, kad mūsų išeiviams visgi reikėjo ramesnio, gilesnio dalykų svarstymo. Tikrai nereikėjo daryti toli einančių išvadų ir savo oponentus tik kaltinti... Atrodo, kad prie gerų norų juk visada galima rasti bendrą kalbą.

Paskutiniu laiku vėl Amerikoje, ypač prieš šių metų mokytojų studijų savaitę, iškilo naujovių ar reformų siūlymas ir lituanistiniame švietime ir ši banga ypač plačiai ritosi per mūsų išeivijos spaudą. Tiesa, mintis pažiūrėti į mūsų Švietimo pareformąvimą atėjo iš Amerikos lietuvių Švietimo Tarybos Pirmininko. Atrodo, kad jis surinkęs statistiką apie lituanistinį švietimą, buvo manęs švietimo pareformąvimą plačiau panagrinėti per mokytojų studijas svarstybų forma. Tačiau, matyt, jis visai nesitikėjo iš anksto sulauksiąs tiek daug opozicijos. Mat nemažai dirbančių mokyklų vedėjų ir buvę Švietimo Tarybos pirmininkai kategoriškai pasisakė, kad būsią geriau, jei mokslo metų skaičius nebus mažinamas, bet palikti iki šiol veikusi 12 metų mokymo sistema.

Privačiuose mokytojų pokalbiuose per visą studijų savaitę turėta nemaža diskusijų bei abipusių argumentacijų, bet nuo viešų svarstybų visgi atsisakyta...

Atrodo, kad Kanados mokytojai didesnių reforminių svarstymų dar nereikalauja. Tiesa, pas mus veikia 10 metų mokymo sistema, bet šalia to egzistuoja aukštesni lituanistiniai kursai, lituvių kalbos seminarai bei specialios lietuvių kalbos klasės prie valdžios gimnazijų, kurios užtai mokiniams duoda kreditus — užskaitas. Jas galima panaudoti gaunant gimnazijos baigimo diplomą.

Studijų savaitėje būta daug naudingų informacijų — pranešimų. Jaunasis V. Karosas painformavo apie bendruomeninį leidinį — Bridges (tiltai), kuriuo norima pasiekti visus lietuvius, jau nekalbančius lietuviškai ar visai mažai suprantančius lietuviškai. Tai mėnesinis žurnalas anglų kalba. Išėjo jau 6 numeriai, tiražas - 6 tūkst. Šiuo metu renkama prenumerata, ateiną gražių atsiliepimų. Vienas skaitytojas rašo: "Per Bridges viskas palengvėjo, bet mes norėtume ir lietuviškai pramokti". Redaktoriai jauni, išsimokslinę mūsų intelektualai. Spausdinama "Darbininko" spaustuvėje Brooklyne. Prenumerata $3.- metams. Jei būtų 3-4 tūkst. prenumeratų, išlaikymas užtikrintas.

Lyg žurnalo "Bridges" talkininkas būtų "Baltic Interprises", teikiąs naudingos informacijos apie mūsų leidinius, rankdarbius bei tautoles. Jis išeina Bostone, P.O. Box 8241, Boston, Mass. 02114.

"Švietimo Gairių" administratorius J. Bagdonas ir Švietimo Tarybos pirm. Br. Juodelis skatino mokytojus remti savo žurnalą ir bendradarbiavimu prisidėti prie jo tobulinimo. Per 1977 metus žurnalą gaus nemokamai visi šiuo metu dirbantieji mokytojai.

Chicagos Aukšt. Lituanistinės Mokyklos direktorius J. Masilionis aptarė Švietimo Tarybos neseniai išleista "Namų ir artimiausios aplinkos žodynėlį". paruoštą mokyt. R. Černiaus. Žodynėlis turi dvi dalis - angliškai lietuvišką ir lietuviškai anglišką dalį. Žodynėlin sutelkti ir sukirčiuoti patys reikalingiausi žodžiai mūsų besimokančiam jaunimėliui. Žodynėlis gaunamas Švietimo Taryboje. Kaina 2 dol. 50 ct.

(b.d.)

DIDYSIS RŪPESTIS

(Spalio 9-tosios proga)

Šiandien visų lietuvių didysis rūpestis atstatyti Lietuvos nepriklausomybę. Visi /bent vieša/ Lietuvos nelaimių kaltes sumeta komunistiniams rusams. Ar Lietuvos nelaimių didžiausi kaltininkai rusai - čia nenagrinėsim, nes tai per platu istorija. Tačiau turime pabrėžti, kad rusų hegemoniją į Lietuvą paruošė kelią kiti.

Neseniai išeivijos lietuviai minėjo tautos šventę, kuri rišama su Vytauto Didžiojo karūnacija Lietuvos karaliumi. Jeigu ta karūnacija būtų pavykusi, šiandien Lietuva būtų keliasdešimt milijonų tauta ir visame pasaulyje žinoma kaip žmonijai kultūros nešėja ir nuskriaustųjų globėja. Bet - lietuvių krikšto motina Vytautui siųstą karūną pagrobė ir panaikino galimybę Lietuvai taptį karalija. To pasėkoje Lietuva paskandinta kančiose ir naikinime, ir likome tik mažė tautos trupinėliai. Šiuo rusai pasinaudojo.

Atėjo galimybė Lietuvai atsistatyt, bet ir vėl ta pati krikštomočia suvaidino šlykštų Spalio Devintosios smurtą. Šis smurtas buvo pradžia Antro Pasaulinio Karo. Galvojame kada nors vėl atsistatyti ir visą dėmesį sukoncentravom tik į dabartinį tiesioginį Lietuvos okupantą, raudonąjį rusą, bet visiškai nekreipiam dėmesio į tradicinę mūsų krikštomočios klastą, kaip ji mūsų būsimai nepriklausomybei kasa naujas vilkduobes.

Kaip visas pasaulis modernėja, taip ir mūsų kaimynės klasta sumodernėjo. Į išeivijos lietuvių tarpą infiltravo savųjų, kurie kalba ir rašo, kad lenkai jau pasikeltę ir jokių pretenzijų į Lietuvą nebeturį, o norį tik lietuvių brolybės. Tačiau nesuprantantiems žmoneliams kužda, kad Vilniaus kraštas yra Lenkijos teritorija. Arba įsibrovę į lietuviškas organizacijas jų vardu gyvenamų kraštų žmonėms skelbia, kad Lietuvos sostinė ne Vilnius, bet Kaunas. Ir dar drąsiau religinių švenčių proga dalinami jau lenkiški paveikslėliukai. O išeivijos lenkų veiksniai įvairiomis kalbomis leidžia knygas informuodami pasaulį, kad Lietuva yra tik Lenkijos provincija. Paskutiniu laiku dar toliau, - kad Lietuva yra neatskiriama lenkų tautos dalis, tai duoda suprasti, kad lietuvių tautos iš viso nėra.

Tai yra aiški lenkų politika lietuvių dėmesį nukreipti tik į dabartines Lietuvos nelaimes ir nesiruošti atėčiai. O kai ateis tautų apsisprendimo laikas, kad pasaulis Lietuvą žinotų tik taip, kaip lenkai pristato. Įsitikinimui skaitykit Kęstučio Dubausko aprašymą apie pasikalbėjimą Calgary u-te, su lenkų ir kanadiečių studentais. /Neprkl. Liet. nr. 24 1954 m./. Lietuviai, būdami išeivijoje turi pilnas galimybes informuoti pasaulį, kad Lietuva nėra nei Lenkijos provincija, nei lenkų tautos dalis. To nepadarius, yra daug galimybių, kad lietuviai bijodami lenkų smurto, gali patys paprašyti rusus Lietuvoje pasilikti. Panaši padėtis yra su dabartine Vokietija - ji bijo, kad Amerika neišvestų savo karuomenės ne dėl meilės Amerikai, bet iš baimės rusų. Ir tai suprantama - rusai spaudžiami pasitraukti gali ir sušvelnėti, bet lenkai atėję, vargiai norėtų palikti bent vieną lietuvį gyvą. Pavyzdys - Joniškio, Rimšės, Eišiškių, Dzeveniškio ir Vilniaus skerdynės antrojo karo metu vokiečiams iš ten traukiantis.

Matant visus šiuos faktus Spalio Devintojį pilnumoj atgyja, kuri lietuvių tarpe jau baigiama užmigdyti; prisimenama ir tai tik vilniečiams raginant. Bet jei norima Lietuvai ne pakaitos, o tikros laisvės, tai turėtų pabusti visi išeivijos lietuviai. Vieni vilniečiai jos neatkovos. Vilniečiai tik šaukia pabusti. Toklam išbudinimui Hamiltone, Ont., 1977 m. spalio 22 d. ruošiamas VILNIAUS DIENOS minėjimas.

Lietuvi, jei tau rūpi Lietuvos laisvė - šiame minėjime dalyvausi !!!

Kanados vilnietis

— ●●● —

Matyk abi puses

Rašo Jurgis Paulilenis

Kaltinti nekaltą - yra nusikaltimas prieš tiesą.

Izraelyje dabar gyvenanti buv. Lietuvoje mokytoja Šeina Gertnerienė "T.Ž." jau antrą straipsnį /š.m. rugp. 17/ parašė apie lietuvių - žydų santykius ir savo galvojimą, kaip vieni kitus turi traktuoti. Straipsnis labai objektyvus, kultūringas ir teisingas. Ji rašo, kad gana didelis skaičius žydų tautybės žmonių laikosi mano nuomonės. /Atsieit, visos lietuvių tautos nėra pagrindo kaltinti, kad dalis lietuvių, tarnavusių vokiečių policijos ar karuomenės daliniuose 1941-43 m. yra prisidėję prie žydų šaudymo būrių, kaip eilinai vykdytojai vyr. vokiečių nacių vadovybės įsakymų, ėjo sargybas, ar buvo budėlių rolėse/.

Tačiau yra ir daug tokių /žydų/, kurie sako, kad visa lietuvių tauta yra kalta dėl žydų naikinimo Lietuvoje. Šį teigimą kartoja keli iš Lietuvos kilę žydai autoriai, kaip Dovydas Levinas ir kiti.

Jau 1946 m. Kauno notaras a.a. Jonas Žilinskas-Žilius, gyvenęs DP Hanau stovykloje man pasakojo, kad Frankfurt a/M stotyje vienu laiku sutikęs savo senus draugus iš Kauno prof. advokatą Jakob Robinsoną ir dr. Rubinšteiną. Juodu pasisakę, kad gyveną Muencheno žydų DP stovykloje ir kad nenorį nė su vienu lietuviu susitikti ir kalbėti. Ten esąs padarytas nutarimas Lietuvos žydų vardu, kad reikią kaltinti visą lietuvių tautą, kodėl negelbėję aktyviai žydų iš vokiečių lagerių ir leidę, bei prisidėję lietuviai /dalis/ prie vokiečių žydus šaudyti. N.B.: Adv. Jakob Robinson buvo vienas iš žinomų tarptautinės teisės žinovų. Dabar esąs Izraelyje teisių patarėju valdžiai. Šiuo reikalu jo viešas pasisakymas būtų dėmesio vertas.

Net ir seną notarą išbarę ir demonstratyviai pasitraukę į kampą, neatsisveikinę. Man notaras J. Žilius pasakojo, kad buvęs labai nustebęs jų kaltinimais ir galvojęs, kad jiems kas nors galvoje negerai. Juk ir lietuvių didelį skaičių naciai vokiečiai uždarė į KZ-tus ir kitaip persekiojo, naikino. Visos Europos tautos yra nukentėjusios nuo nacių vokiečių-Hitlerio tarnų.

Ir štai dabar, iš Lietuvos žydai gyvi išlikę, lietuvių išgelbėti, globoti, rizikuojant savo gyvybėmis, atsiradę Izraelyje, pradėjo skelbti teoriją, kad visa lietuvių tauta esanti kalta, kad Hitlerio naciai šaudė, degino, badu marino ir kitaip naikino Lietuvos žydus! Jei kelios dešimtys ar keli šimtai lietuvių ir tarnavo vokiečių karuomenės ar policijos daliniuose - tai lietuvių tauta yra nekalta, neatsakinga, nes neturėjo net savo vyriausybės. Okupacinė III Reicho vokiečių Berlyno vyriausybė su Hitleriu yra atsakinga ir kalta už tarptautinių įstatymų nesilaikymą ir jų sulaužymą. Už tai Hitlerio vyriausybės nariai, kaltininkai buvo nubausti Niurnbergo tribunolo.

Vokiečių-nacių okupacijos metu lietuviai gelbėjo žydus iš getų ir pavieniai, ir organizuotai, kiek sąlygos leido. Išgelbėtuosius žydus, ypač vaikus, slėpė, maitino šimtais įvairių profesijų lietuviai, - gydytojai, profesoriai, ūkininkai, darbininkai, studentai, kunigai ir kt.

Būtų gerai, kad Dov. Levin ir kt. kaltintojai paskaitytų J. Binkienės knygą "Ir be ginklo karai", išleista Vilniuje. Ten rašo išlikę gyvi, išgelbėtieji žydai apie savo išgyvenimus. Jų tarpe ir rašytojas I. Meras, taipgi F. Fess.

Vakarų pasaulyje, JAV, Kanadoje ir kitur yra dar

(Nukelta į 6 psl.)

PRISIDĖK PRIE ALGŲ TAUPYMO PLANO DABAR

Vėl ateina laikas ir dar geresnes sąlygos — pradedant nuo šių metų, galite pirkti naujus sudėtingus procentinius lakštus pagal algų taupymo planą, gaudami palūkanas už palūkanas.

Milijonai kanadiečių pastebėjo, kad šis Algų Taupymo Planas yra puikus būdas sistematingai sutaupyti. Yra lengva ir patogu. Ir su naujo tipo "Compound Interest Bond" jūsų sutaupos automatiškai dides metas po meto.

NAUJI COMPOUND INTEREST BOND

Šie sudėtingi procentiniai lakstai pagal algų taupymo planą, yra specialiai suplanuoti, kad jūs pasiektumėte taupymo tiksla. Jūsų palūkanos automatiškai vėl investuojamos, garantuojant metinį 8.06%. Štai kaip $100 augs pagal naują Compound Interest Bond planą:

Nov. 1	Value	Nov. 1	Value
1978	$107.00	1983	$158.78
1979	$115.81	1984	$171.77
1980	$125.34	1985	$185.81
1981	$135.63	1986	$200.97
1982	$146.76		

Compound Interest Bonds galima pirkti po $100, $300, $500, $1,000 ir $5,000.

Juos išpirkus, galima iškeisti į paprastą paskolos lakštą (Reguliar Interest Bonds, pradedant $300), kuris atneštų metines palūkanas lapkričio 1d. čekiu arba suma bus tiesiai įdedama į jūsų taupymo ar čekių sąskaitas. Dėl to galima susitarti, nesvarbu kokiame banke ar investacijoj laikote pinigus.

Compound Interest Bonds gali būti išperkami bet kada. Išperkant gausite reguliarias metines palūkanas, plius palūkanų palūkanas.

GERAS PELNAS

Nauji Canada Savings Bonds yra datuoti Lapkričio 1, 1977 ir atneša metines palūkanas 8.06%, jei išlaikoma pilną laiką. Kiekvienas naujas lakštas su 7% palūkanų pirmuosius metus ir uždirbančiu 8.25% palūkanų už kiekvieną metą, likusių 8 metų bėgyje.

UŽPIRK ŠIANDIEN!

Nepraleisk progos. Pasinaudok galimybe nupirkti naujus Compound Interest Bond Algų Taupymo Plane.

Pasirašyk šiandien ir stebėk kaip auga tavo sutaupos.

NEW CANADA SAVINGS BONDS

8.06%

Vidurkis terminuotų metinių palūkanų

KULTŪRINIS PUSLAPIS

ŠVIESIAM ATMINIMUI

TU ŽINAI BE ŽODŽIŲ, MANO KOVOS DRAUGE

Juozui Daumantui

TU ŽINAI BE ŽODŽIŲ. MANO KOVOS DRAUGE,
KAD MUDVIEM NELIKO PASIRINKT KELIŲ
IR KAD MŪSŲ ŠIRDYS ŠAKNIMIS SUAUGĘ,
TARTUM JAŪNOS PUŠYS ANT UOLŲ PLIKŲ....

NORS MUS AUDROS BLAŠKĖ, LAUŽĖ IR SIŪBAVO,
TAVO BROLIAI KRITO, MANO RYT GAL KRIS,
BET PALIETAS KRAUJAS UŽ TĖVYNĘ SAVO
IŠLAIKYS PER AMŽIUS GYVAS MŪS ŠAKNIS,

IŠ KURIŲ STIPRYBĖS SEMSIS SAU ARTOJAS,
ATEITIES POETAI ĮKVĖPIMO GAUS.
MŪSŲ BROLIŲ KRAUJAS, TAI TRĄŠA RYTOJUI,
TAI GYVYBĖS SULTYS BŪSIMO ŽMOGAUS....

(Staneika)

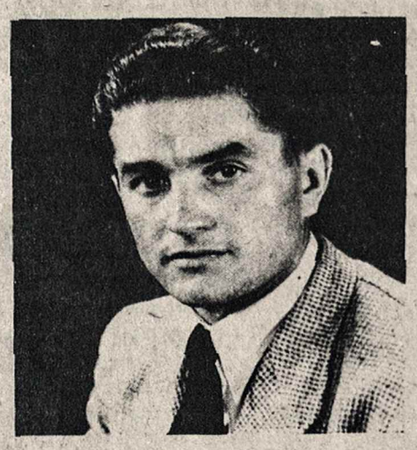

JUOZAS DAUMANTAS - Lukša

Juozas Daumantas-Lukša gimė 1921 m. Juodbūdžio km. 1940 m. baigė gimnaziją ir bolševikų buvo pasodintas į kalėjimą. Išėjęs, 1941 m. studijavo Kaune architektūrą ir dalyvavo pogrindyje prieš vokiečių okupaciją. Antros sovietų okupacijos metu išėjo su partizanais.

1947 m. prasiveržė į Vakarus-Lenkiją palaikyti ryšius antrą kartą 1948 m. pasisekė pasiekti Vakarus kaip krašto rezistencijos specialus įgaliotinis. Tais pat metais parašė "Partizanus" Žuvo sugrįžęs Lietuvon ir Vakarų dar kartą nebepasiekė.

IŠ LAISVĖS KOVŲ DAINOS

Įžangos žodyje:

Žutbūtinių kovų atvangomis kraupiuose mirties šešėliuose gimė šios neviltingų Lietuvos laisvės kovų dainos. Gūdžioj prieblandoj mirtinų pavojų grėsmėj jas kūrė rašė, perrašinėjo ir net spausdino kovūnai kurių vardų jau niekas nebesužinos.

Pirmasis šių dainų rinkinys buvo išleistas kažkur Dzūkijos giriose. Keletas metų truko ligi tas leidinys, ir žiupsnelis maesnių rinkinėlių perrašytų mašinėle ar ranka pasiekė vieną kitą iš laisvėje gyvenančių lietuvių.

.....

ŠLAMĖJO GIRIOS ŠIMTAMETĖS

ŠLAMĖJO GIRIOS ŠIMTAMETĖS,
SIŪBAVO DIDŪS ĄŽUOLAI,
OI DAUG ŽALIA GIRUŽĖ MATĖ,
OI DAUGEL IŠKENTĖ JINAI.

TERIOJO MYLIMĄ TĖVYNĘ
SPALVŲ VISOKIŲ VANAGAI.
SUDRASKĖ MYLIMĄ KRŪTINĘ
RAUDONI IR RUDI NAGAI.

GIRUŽĖ NIEKINO KAPOJO
TIRONŲ DAUGEL SVETIMŲ:
DREBĖJO LIEPOS, EGLIŲ ŠAKOS,
ŠLAMĖJO VIEN SKAUSMŲ SKAUSMU.

NURIMK, BRANGI ŽALIA GIRUŽE,
PABUSK IŠ SKAUSMO IR KANČIOS -
PAKILO SŪNŪS UŽ ŠALELĘ,
UŽ BRANGIĄ ŽEMĘ LIETUVOS.

LIETUVIS NE VERGAUT PAPRATES.
JIS LAISVĘ GYVYBĖ ATGAUS,
ŠLAMĖKIT DRĄSIAI, ŠIMTAMETĖS,
VIRŠŪNES TIESKIT LIG DANGAUS.

MUMS NEBEREIKIA UŽTARĖJŲ
NEI IŠVADUOTOJŲ - DRAUGŲ,
LIETUVIS LAISVĘ PAMYLĖJĘS,
NETEKS RETEŽIŲ KRUVINŲ.

PRIGLAUSK, GIRUŽE PRIE KRŪTINĖS
NUVARGUSIUS SAVO VAIKUS.
AUKOJA LAIME JIE TĖVYNEI
UŽ TYLIUS GIMTUOSIUS LAUKUS.

VISKAM UŽ LIETUVĄ JIE RYŽOS,
KAIP GIRIŲ ĄŽUOLAI TVIRTI,
IR ĮŠVADUOS ŠALELĘ KRYŽIŲ -
TA VALANDA ARTI, ARTI...

GRIAUSTINIAI TRANKOSI IR ŪŽIA,
KASKART ARČIAU DIENA SVARBI.
KOLKAS LAIKYK TU JUOS, GIRUŽE,
SAVO TAMSIAM, TAMSIAM GLĖBY.

(Tauras)

Ir kiti, slaptais vardais kovotojai, buvę su Daumantu:
VANAGAS - BASTŪNAS - KĖKŠTAS - LAKŪNAS - MILŽINAS - VILKAS - ŠEŠKAS - LAKŪNAS - SKIRGAUDAS - VARNAS - ARAS - MARTYNUKAS - ŠARŪNAS - MYKOLAS - JONAS - KAZIMIERAITIS...

PAKVIPO PARAKU TĖVYNĖ

PAKVIPO PARAKU TĖVYNĖ.
SUGRIAUDĖ ŠŪVIAI ALKANI,
SKAISČIAI RAUDONAS SAULĖS VEIDAS
NUBLANKO DŪMŲ ŠŪKURY.

KAI SUTEMOS ANT ŽEMĖS LEIDOS, -
PRASKRIDO PAUKŠČIAI SVETIMI...
KRAUJU LIEPSNOTAS SAULĖS VEIDAS
NUSKENDO EŽERO VILNY...

IŠĖJO GLAUDŽIOS BROLIŲ GRETOS
VEIDUOS ŽĖRUOJANČIA DRĄSA.
JIEMS MOJO ŽALIOS KLEVO ŠAKOS,
VEIDUOS SPINDĖJO JIEMS RASA...

SUKLUPO RŪTOSE MERGAITĖ,
ŽOLYNAI GLOSTĖ VEIDĄ JOS;
MELSVAS AKIS Į DANGŲ KELIĄ
KAIP LINO ŽIEDAS BE RASOS...

GRĄŽINK, AUGŠČIAUSIAS, MANO BROLĮ,
GRĄŽINK BERNELĮ Į NAMUS.
MALDA IŠTIRPO MELSVAM TOLY,
ALSAVO VAKARAS RAMUS...

(Tauras)

MES STRIBUKAI LIETUVOS

MES STRIBUKAI LIETUVOS, -
PENKIAKAMPĖ ANT GALVOS.
RUSKA STRIELBA UŽ PEČIŲ,
GIEDAM TŪKSTANČIAIS KAČIŲ...

KUR KĄ NUTVERIAM - PRARYJAM.
PENKIAIS PIRŠTAIS KĄ ĮGYJAM...
VISKĄ TEMPIAM NUOVADIJON,
TEN JAU "LYGIAI" PADALIJA...

DORĄ ŽMOGŲ AREŠTUOJAM,
VISĄ TURTĄ KONFISKUOJAM.
O PASKIAU UŽBALIAVOJAM, -
ŠAIPOS "VADAS" NET MASKVOJE.

PRASTI MŪSŲ REIKALIUKAI,
MES VISTIEK LINKSMI BERNIUKAI:
IŠ ČEBATO PIRŠTAS KYŠO,
KELNĖS JAU SENIAI SUPLYŠO...

KAI MŪS "TĖVĄ" SENĄ JAUTĮ,
TEMPS Į BALĄ VARLĖMS PIAUTI.
MES STRIBUKAI LIETUVOS...
NEBETEKSIME...GALVOS...

(Taura)

PAŽINKIME PRAEITĮ!

PARTIZANAI

JUOZAS DAUMANTAS

Tūkstantis devyni šimtai keturiasdešimt ketvirtų metų liepos mėesio pabaiga. Sekmadienio popietė.

Sėdim prie stalo įprasta tvarka: tėvas galie, motina deši,ėje, taraitė Ona greta jos mes penki broliai - Juozas, Vytas, Stepas Andrius ir aš užustaly. Pietų metas. Tėvas tylėdamas pradeda srėbti žalbarščius. Nenoromis pasekam juo.

Orą skrodžia minosvaidžių sviediniai keliomis kryptimis, kryžiuodamiesi viršum mūsų galvų. Jie nuolat drebina trobos stiklus kažkur paliesdami taikinius Tvanku... Nerimas gaubia mūsų veidus. belaukiant žiaurios tikrovės. Nerimo pila troba, nerimo pilnas oras...

Prieangyje išgirstame sunkius karių žingsnius. Vidun įsivežia būrelis vokiečių. Jų veiduose nuovargis, alkis ir tas pat erimas.

-Essen (valgyti) - vienas prašnabžda ir sėdas prie stalo.

Nieko ir kiti nelaukia. Mes pasitraukiam. Jie skubiai sudoroja maisto likučius. Vienas jaunas blondinas tuo nesitenkina ir, laikydamas rankoje automatą, prispiria mamą:

- Mutter, Speck (Motin.lašinių) - ir varosi ją iš virtuvės į kamarą. Neilgai trukus, vokietis pats atsipiovęs. kiek jam patiko, sugrįžta atgal, vieto automato nešdamas padorų gabalą lašinių. Pačiam gale stalo, tėvo vietoje sėdėjo amžiumi seniausias, tik su puse nuskustos barzdos karys. Jis pats linksmiausias ir guodžias:

- Gerai kad prakeikti rusai davė nors pusę barzdos nusiskusti. Šiandien, kaip velniai gula ant kulnų...

Ir numojęs ranka užbaigia:

- Všystko jedno, Schei.. mit uns und mit Deutsch -

Tai buvo paskutiniai paskutinio vokiečio žodžiai.

Ore staiga nutyla minų švilpimas Laukuose išsidraikę paskubomis traukiasi siaurės vakarų link paskutiniai vokiečių karių siluetai Kai kur pasigirsta paskiri šūviai : atsipalaiduojanant arba prakalbinant sparnine kulkosvaidžių ugnim perdaug priekin įlindusias priešo dalis

Pro kluono galą at nuvaryto kuino pasirodo raudonarmietis. Per arklio nugarą permestas pantis atstoja ir balną ir kilpsaitį. Pats nugarą pridengęs rusiška apdriskusia palapine, purvinais drabužiais ir ilgokai nesiprausęs, atrodo daugiau panašus į giltinę, negu į karį žvalgybininką.

- Zdrastvuite tovarišči, niemcov niet? ...! Navierno vam nadoielo nas oždit (Sveiki, draugai vokiečių nėra. Turbūt jums nusibodo mūsų laukti), -pasveikina mus ir tęsia: - Niet li u vas čto nibut napitsia (Ar neturite ko nors atsigerti?)...

Ona atneša ąsotį pieno. Ruskelis užsivertęs godžiai išgeria ir tiesdamas atgal tuščią indą nesusilaiko neišreiškęs savo nusistebėjimo:

- Neuželi u vas možno ieščio i moloką naiti (Negi pas jus dar galima ir pieoo surasti)? - Padėkojo ir įspyręs kulnim kuinui į pašonę, juda pirmyn.

Iš rugių lauko išgirstam šaukiančius ir kitus pasimetusius karius:

-Aleksej, Aleksiej, nevidal ti gdie našapuška prapala .. (Aleksiejau, Aleksiejau ar nematei. kur mūsų patranka prapuolė...)

Mūsų įtempta nuotaika palengva atslūgsta. Pagaliau...

Pagaliau įvyko tai, kas prieš mūsų valią turėjo įvykti - Rytų siaubas grįžo mūsų kraštan...

Grįžo jis pamažu slinkdamas, savo kelią žymėdamas gaisrais ir griūvėsiais, žmonių nuotaikas skandindamas giliam nusiminime. Prieš mėnesį laiko pirmosios mūsų krašto sodybos rytuose virto pelenų krūvomis. Mūsų trijų milijonų ramių ūkininkų laukuose ėjo kova tarp dviejų milžinų, nešusių irnešančių mums lygų siaubą tiek iš Rytų, tiek iš Vakarų. Šiai kovai vykstat mūsų arimuose mes tegalėjome būti tik stebėtojų vaidmeyje Šiuo metu mums trims milijonams buvo pasilikę dvi alternatyvos: ar likti savo žemėje ir toliau tęsti kovą pradėtą prieš ketveri metus visame krašte, visomis jėgomis ir priemonėmis, ar trauktis iš kovos apkasų krašte į Vakarus su viltimi pasiekti išlaisvitus Vakarų demokratinius kraštus.

Apsispręsti laiko pakako, nors buvo gana sunku. Daugeliui delsiant, apsisprendimą padiktavo aplinkybės. Po to tekdavo tik sutikti su likimu.

Mūsų šeima apsisprendė pasilikti dar tada, kai frontas kiek stabilizavosi ant Nemuno krantų. Nelengva buvo jokio objektyvaus patarimo iš šalies, jokios objektyvios informacijos. Nacių okupacijos metu taip gausiai lankiusi tautą pogrindžio spauda jau kuris laikas nepasirodydavo visiškai, Nutrūko ryšiai su rezistencijos centrais. Be panikos ir bėgimo psichozės, kitko nesurasi.

Prieš porą savaičių buvau nuvykęs Kaunan tikėdamasis sutikti vieną kitą iš vyresnių draugų. Tačiau jie visi buvo išvazinėję kas sau. Gatvės sausakimšiai prisigrūdusios, besitraukiančių vokiečių kariuomenės dalinių ir lagaminais apsikrovusių civilių. Ties krautuvių durimis telkėsi eilės piliečių, laukiančių bent artimiausioms dieoms apsirūpinti maisto produktais ir kitomis būtinai reikalingomis prekėmis. Tačiau tos eilės nė kiek nesijudino pirmyn, nes pro užpakalines duris vertėsi su pilnais glėbiais vokiečių kariai bei civilinės valdžios atstovai. Krautuvių vitrinose visur matei išlipintus įspėjimus civilvervaltungui (civilinei valdžiai), kad nė vienas, galįs vartoti ginklą, neprivalo trauktis iš Lietuvos ir - "Kas plėšikaus - bus sušaudytas".

Nieko nesusigaudęs, sugrįžau į tėviškę.

Pakeliui visur buvo pilna vokiečių kariuomenės dalinių. Nemažą jų procentą sudarė ne vokiečiai. Tai ukrainiečių, gudų, kazokų ir kitų tautų mišinys. Šie kariai buvo be jokios disciplinos ir pakelėse plėšikavo. Gyvuliai, padargai, drabužiai buvo ne gyventojų. bet jų nuosavybė. Laimė nušvisdavo tai apylinkei, kurioje pasirodydavo lietuvių apsaugos daliniai, -jie buvo dabar vienintėliai mūsų gyvybių ir turto saugotojai. Batalijonų vadovybės nusistatymas buvo nesitraukti gilyn į Vokietiją, bet stegtis, išnaudojant dabartinę padėtį, kuo daugiau pa paikti krašte ginklų. Paskiri batalijonų kariai parvažiuodavę į savo gimtas apylinkessu pilnais vežimais grobio, nutarę dezerty - ruoti. Taip nemaža dalinių, pasiekę miškus, su didelėmis ginklų ir amunicijos atsargomis "išdildavo". (b. d.)

Montrealio jaunimo ekskursija į Lietuvą

Rašo Liudas Stankevičius
(Tęsa iš praeito numerio)

Liepos 2 d. anksti iš ryto išvažiavom į Rumšiškes, kur randasi įvairių Lietuvos sričių sodybos. Ten susipažinome su meninininku J. Meku, kuris tą pačią dieną ten lankėsi su šeima iš New Yorko. Aplankę dvi sodybas, toliau niekur negalėjome eiti, nes pradėjo smarkiai lyti. Tada mums specialiai atvežė autobusą, su kuriuo vežė į Rumšiškių valgyklą. Jos vidus lietuviško kaimo stiliaus baldais apstatytas, nepaprastai gražiai atrodė. Neužilgo mums atnešė molinėse lėkštėse labai skanią sriubą, kurią bematant suvalgėm. Belaukdami sekančio patiekalo, pradėjom dainuoti lietuviškas dainas.

Po pietų tuėjo būti koncertas, bet deja, dėl lietaus neįvyko.

Liepos 3 d. sekmadienis buvo laisvas, tai visi praleido laiką su giminėmis ir draugais.

Liepos 4 d. lankėme Vilniaus etnografijos muziejų, kuriame pamatėme visą Lietuvos istoriją nuo akmens amžiaus. Viena mūsų mergaitė apsidžiaugusi man sako: "Čia pamačiau viską, lygiai taip, kaip mus mokino Šeštadieninėje Mokykloje".

Po pietų važiavome į naują gražų viešbutį Draugystė, kuriame yra kino salė. Ten mums rodė spalvotą filmą Velnio Nuotaka. Filma, turbūt, visiems patiko, kadangi daug kas sakė, kad labai greit užsibaigė.

Liepos 5 d. iš ryto pro Ukmergę važiavom į Anykščius. Pačiame miesto centre prie naujų Kultūros Namų mus pasitiko mergaitės tautiniais drabužiais apsirengusios, ir visus mus apdovanojo rožėmis, Puntuko ženkliuku ir Anykščių vaizdais.

Apžiūrėję Kultūros Namus aplankėm poeto A. Baranausko kiėtelę, rašytojo A. Vienuolio Žukausko muziejų ir jo kapą. Muziejaus direktorė aiškindama, mus pagyrė sakydama: "O čia tai pavyzdinga grupė, viskuo domisi, ne taip, kaip ta, kur pernai pas mus lankėsi".

Po to važiavom prie Puntuko akmens ir prie netoliese esančio upelio mūsų jaunimas turėjo progos susipažinti su lietuviškom dilgėlėm su kuriom vienas kitą "paglostė". Nuo čia ėjom prie Jono Biliūno paminklo, kuris randasi Liudiškio piliakalnyje. Nuo jo matosi Anykščių šilelis ir miesto panorama.

Pietus valgėme Puntuko restorane, kur gavome šaltų barščių ir Anykščių kotletų. Tie, kurie norėjome pirkti skanaus Anykščių vyno, - be vargo jo gavome.

Į Vilnių grįžome autobusu dainuodami. Visų jau laukė giminės.

Liepos 6 d. iš ryto, lietučiui lyjant, važiavom aplankyti Verkių rūmus. Salės vidus man priminė Versalio rūmų kambarius. Lauke matėsi labai seni šunų kapai, o po kojomis maišėsi daugybė didelių sraigių. Aš net pasiūliau mūsų gidui jas eksportuoti Prancūzijon.

Po pietų ėjome į Tėviškės draugiją, kur buvo atvažiavę iš įvairių kraštų lietuviai studentai į lituanistinius kursus, jų tarpe ir montrealietis S. Brikis, kurį buvo malonu sutikti ir paklausti, kas naujo pas mus Montrealyje. Tėviškės d-jos pirm. juos trumpai pasveikino ir pabrėžė, kad šios draugijos tikslas yra išlaikyti lietuvybę. Po to ėjom lankyti Vilniaus Universiteto Biblioteką, kurioje matėme Mažvydo pirmąją lietuvišką knygą ir Volterolaiškus.

Liepos 7 d. vėl iijo. Važiavome į Molėtus, Čiurlėnų kolūkį. Ten Kultūros Namuose mus pasitiko pirmininkas ir nuvedė vidun, kur mūsų laukė maži lietuviški sūriai ir alus. Jų buvo tiek, kad negalėjome visų suvalgyti, tai dar parsivežėm į Vilnių. Aprodė mums dviejų augštų mūrinius kolūkiečių namus, paaiškino, kaip ten žmonės gyvena ir dirba, ir nuvežė parodyti gretimai esančią observatoriją.

Grįžtant į Vilnių, sustojom gražiame Molėtų restorane. Baigę rūgštynių sriubą, valgėm "kriaušę"- iš kiauliienos mėsos, kriaušės pavidalo, kepsnį.

Po to buvo laikas grįžti. Pakeliui dar sustojome Giedraičiuose prie kare žuusiems už Lietuvos laisvę paminklo, užsiikusio nuo 1928 m.

Liepos 8 d. autobusu išvažiavome į Kauną. Sustojome prie naujo Baltijos viešbučio ir iš čia, gavę Kauno vaodvę, važiavom į senamiestį. Lankėm Kauno pilį, Katedrą, Maironio Kapą, Rotušę ir t.t. Buvome nuvesti į dail. Žmuidzinavičiaus Velnių kolekciją, kur visuomet stovi eilė žmonių. Dar užvažiavom prie Kauno ligoninės, kur mus pasitiko nesenai buvęs Montrealyje dr. Dumčius, ir papasakojo truputį apie šią ligoninę.

Grįžome į Baltijos viešbučio restoraną, prie kurio jau laukė giminės, o vidujeskanūs pietūs. Po to kiekvienas ėjo savais kėliais: vieni po Laisvės Alėjos krautuves, kitus išsivežė giminės ir t.t. Mūsų vadovas prašė, kad visi grįžtume prie Baltijos šeštą valandą. Na tai ir aš su savo šeimynėle ir giminėmis pradėjome vaikščioti po Laisvės Alėją, užeidami į dailės krautuves. Praeidami, vis sutikdavome tai čia, tai ten mūsų Montrealio grupės jaunuolius, vienus įeinant į krautuves, kitus išeinant. Daugumai iš jų Kaunas geriau patiko už Vilnių.

Vakare, pavalgę vakarienę tame pačiame restorane, vėl dainuodami važiavome Vilniaus link.

Liepos 9 d. visi išlakstė po Vilniaus miesto krautuves.

Po pietų mus vežė į Kūrybinio jaunimo stovyklą, tik gaila, kad trūko pusės mūsų jaunimo. Tad ilgiau nelaukdami kitų, išvažiavom autobusu. Mūsų jau laukė Kauno Politechnikos Instituto uniformuoti studentai. Nors ir liijo, jie mus pasitiko su dainom ir pilnais bokalais alaus.

Toje stovykloje be lietuvių dar gyveno lenkai, vengrai, slovakai, kurie čia kartu padeda dirbti prie statybos. Šios stovyklos vadovas supažindino mus su jų veikla ir kvietė kartu su visais pašokti ir pasilinksminti. Pirmiausiai pasirodė slovakai su savo dainom, po to ir mes padainavom, nors ir mūsų sąstatas buvo nepilnas, bet visi mums daug plojo.

Vakare, kai jau autobusas atvažiavo mūsų vežti į viešbutį, labai gaila buvo skirtis. Kai kurie mūsų berniukai prašė manęs, kad leiščiau jiems pasiliikti pasišokti. Na, ką gi, tokių progų retai pasitaiko- leidau.

Išvažiuojant lietus vis liijo, o studentai apsupo mūsų autobusą ir pradėjo dainuoti "Neišeik, neišeik tu iš sodžiaus", o mes per autobuso langą jiems pradėjom dainuoti "Sudievu, sudieu". Kaip gaila, kad tas vakaras buvo toks trumpas... (B.d.)

Montrealio lietuvių jaunimo grupė Maletuose. Viršuj prie observatorijos; prie kolūkio kultūros namų ir skaitykloje.

KREIVI VEIDRODŽIAI

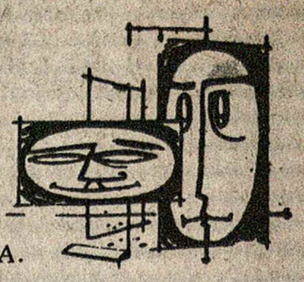

IR TAIP KARTAIS BŪNA.

Jauna žmona, sugrįžusiam iš darbo jaunam vyrui sako: Taduk, čia buvo užėjęs pavargėlis. Aš jam daviau kvoterį ir sriubos lėkštę.

— Vyras: — Ar tą sriubą jis valgė ?
— O taip bežiūrint lėkštę ištuštino ir dar dairėsi.
— Vyras, — Tada tvarkoje — tą kvoterį jis tikrai pelnytai gavo. (kp)

ĮSIDĖMĖTINAS IŠRADIMAS

Geriausias Amerikoj ir Europoj "JIB Haarpflege-Lotion" preparatas sulaiko plaukų slinkimą, naikina pleiskanas, pašalina niežėjimą, plaukų skilimą, stiprina plaukų šaknis, padeda atgauti natūralią plaukų spalvą. JIB vartodami nebūsite nei žili, nei pliki 100%. Įrašyti vaistinių RED BLUE knygoj. JIB Medicine Liq. 8 uncijos 16 savaičių $6.00. Pinigus siųsti mūsų atstovybei:

2498 Dougall Rd., Windsor 12, Ontario, Canada arba
J. I. B. Laboratory 1437 So. 49th. Ave., Cicero, Illinois 60650, U. S. A.

W. LAPENAT
GENERAL CONSTRUCTION REG'D.
79 Woodfield Drive, Ottawa, Ont.
- PRIVATI INDUSTRINĖ IR KOMERCINĖ STATYBA, darbas atliekamas sąžiningai ir prieinamomis kainomis.
- Enginering & designing patarnavimas.
- IN - GROUND Swimming Pool statyba (10 year guaranty).

TEL. (613) 225-4001

A A

JEIGU GERI IR GALI GERTI - TAVO REIKALAS;
BET JEIGU GERI IR MATAI, KAD GĖRIMAS IMA NAIKINTI TAVE PATĮ, TAVO IR TAVO ARTIMŲJŲ GYVENIMĄ IR NORI NUSTOTI GERTI - ATEIK PAS MUS. MES GALIME TAU PADĖTI.

LIETUVIŲ (ALCOHOLICS ANONYMOUS) A.A. GRUPĖ
(Lithuanian A.A. Group)

susirenka kiekvieną trečiadienį, NL redakcijos patalpose (7722 George Street, La Salle, Que.) 8 v.v. Susirinkime kalbama lietuviškai. Jie atviri visiems, ieškantiems pagelbos. Atėjęs pas mus - nebebūsi vienas. Jei nori daugiau informacijų skambink: Leonui G. 366-2548 (namų) arba 489-5391 (darbo tel.), Juozui S. 931-6834, Henrikui N. 277-7868.

PRENUMERATA $10.00 metams ir $6.00 pusei metų.

KELEIVIS
PUBLISHING COMPANY
TEL. 268-3071
PUBLISHERS OF THE LITHUANIAN WEEKLY SINCE 1905
636 EAST BROADWAY • SOUTH BOSTON, MASS. 02127

CFMB LIETUVIŠKA RADIJO PROGRAMA
RADIO 1410 MONTREAL
KIEKVIENĄ ANTRADIENĮ NUO 11,30 iki 12 val. nakties.
PROGRAMOS VEDĖJAS
L. Stankevičius, 1053 Albanel Cr., Duvernay, P.Q. TEL. 669-9834

hamilton

Vienintelis lietuvių bankelis Kanadoje

įsikūręs nuosavuose namuose —

Hamiltono Lietuvių Kredito Kooperatyvas

"TALKA"

830 Main Street East, telefonas (416) 544-7125

L8M 1L6

Darbo valandos: pirmadieniais - ketvirtadieniais nuo 10 iki 5 val., penktadieniais nuo 10 iki 7 val., šeštadieniais nuo 9 iki 12 val. Liepos - rugpjūčio men. ir prieš ilgus savaitgalius šeštadieniais uždaryta.

Nemokama gyvybės ir asm. paskolų drauda.
Nemokamas pilnas čekių patarnavimas.
Kapitalas — virš $9,000.000

MOKAME UŽ:

depozitus (P.C.A.)	6 %
santaupas	7 %
term. depozitus 1 m.	8¼ %
Pensių Fondas	8½ %

IMAME UŽ:

asmenines paskolas	11 %
nekiln. turto pask.	9¾ %

PENSININKAMS

VIEŠNAGĖ PENSININKAMS

Š.m. rugpiūčio 10 Hamiltono ir jo paylinkės pensininkams buvo surengta metinė, vad. Auksinio Amžiaus partija- viešnagė. Viešnagė vyko miesto teatro Hamilton Place rūmuose. Auksinio amžiaus žmonėms meninę dalį atliko 7 etninės grupės /vaišių nebuvo/.

Programą pradėjo vietos policijos choras, sugiedojęs Kanados himną ir trejetą linksmų dainelių. Tautinius šokius šoko kiniečiai, škotai, slovakai, lietuviai, japonai, serbai ir ukrainiečiai. Pirmosioms trims grupėms pašokus, scenoje pasirodė jaunas vyrukas ir mergina, kurie pagrojo duetu vsrgonais ir pianinu malonias skambančių kūrinių.

Po mažos pertrūukos pasirodė scenoje mūsų Gyvataro šokėjai, gviai atlikę Malūną ir Pabaigtuves. Ypač pastarasis šokis labai patiko auditorijai, kurios svečiai ir viešnios gausiai kikeno. Vietos anglų dienraščio programos komentatorius pastebėjo, kad Gyvataro šokėjai auditorijai atnešę naujo gyvenimo. Tai liudijo ir katučių gausumas.

Dienos programa buvo baigta ukrainiečių grupe. Jų scenoje pasirodė per 30, labai spalvingai ir turtingai apsirengę savo tautiniais rūbais. Lyginant grupes, kažkaip atrodė, kad kitos atvyko iš trečiojo ir nelabai turtingo pasaulio. Veik visi avėjo "lietuviškomis" vyžomis. Atrodė, kad ukrainiečių grupėje dalyvauja tikri šokėjai-profesionalai: judriame ir triukšmingame šokyje sugebėta judesius atlikti sekundės tikslumu kiekvienos šokėjos ir šokėjo. Sakoma, kad to vakaro programoje geriausi buvę ukrainiečiai. Jiems grojo jų pačių 5 asmenų kapela. Bendrai paėmus, visa programa buvo įdomi ir verta dėmesio.

Iš rūmų išvykstančios pensininkės buvo apdovanotos po raudona rože.

Viešnagę rengė vietos dienraštis The Spectator. Įėjimas buvo nemokamas.

Beje, Hamiltone turime šimtą ir su kaupu lietuvių pensininkų, tačiau šiame renginyje jų vos galėjai suskaityti iki 10. Kur jie buvo ir ką veikė gražiąją šeštadienio dieną? Nemanau, kad būtų grįžę į senuosius darbus...

Zp

MATYK ABI FUSES...

(Atkelta iš 3 psl.)

daugiau surinkta faktų, kur ir kaip lietuviai gelbėjo žydus. Visa tai jau daugumoje surašyta ir ruošiama knyga, kuri neužilgo pasirodys keliomis kalbomis knygų rinkoje.

Lietuvių tauta bus apginta nuo neteisingų užmetimų, kaltinimų.

Mes užjaučiame Lietuvos žydų- piliečių tragišką likimą. Lietuvoje žydai gyveno arti 600 metų. Per tą laiką lietuviai žydų nepersekiojo, nežudė. Visi Lietuvos piliečiai prieš įstatymus buvo lygūs.

Mokytoja Šeina Gertnerienė rašo:

"Čia verta prisiminti, kas buvo gera... Žydų kultūra /Europoje ir Lietuvoje/ pasiekė žydėjimo augštybių nuo I-ojo iki II-jo Pasaulinio Karo...O iš kur gi atsinešta to gero grūdo sėkla, jeigu ne iš Lietuvos?... Taigi, iškeliant žiaurumus ir blogybes, būtina prisiminti ir tai, kas gera" /Š. Gertnerienė/.

Dalis nepriklausomos Lietuvos žydų/gal keli tūkstančiai/, ypač komunistai /apie 500/ 1940. VI.15-1941, 1945-50 m. laikotarpiuose, yra labai daug blogo padarę: aktyviai dalyvavo lietuvių suėmimuose, tardymuose, kankinimuose, išvežimuose /ypač 1941. VI.14-18/, žudymuose. Jie buvo rusų-komunistų NKVD artimiausi bendradarbiai. Lietuvos archyvų knygose /4 tomuose/ tie faktai yra surašyti iš rastų NKVD archyvų jų būstinėse, nespėjus, karui prasidėjus, jų išsivežti į Maskvą.

Toji medžiaga bus sutvarkyta istorikų ir svetimomis kalbomis bus paskelbta pasaulinė.

Dėl tų visų "gerų" darbelių- lietuvių naikinimo-milijonas laisvų lietuvių Vakarų pasaulyje visos žydų tautos nekaltina. /Neapkaltino visos vokiečių tautos už žydų naikinima Niurnbergo Teismas/.

Lietuvių tauta iš esmės ir nuo senovės žinoma kaip tiek padori, religinga, ypač kaimas- ūkininkai, darbininkai, kurie sudarė 80% iš 3 mil. gyventojų, -kad juos kaltinti galima tik kad klaules, vištas, karves plauna mėsai be grieko. Prie žmonių žudymo lietuvių tauta niekad neprisidėjo, niekad už tokį įstatymą nebalsavo!

Jauni vyrai nuo caro kariuomenės bėgdavo, kad nereikėtų kariauti. Todėl tokių žydų, kaip Dov. Levin ir kt. noras per knygas, laikraščius primesti kaltinimus naciams bendradarbiavimu žydams išžudyti- yra tikrai tautos apšmeižimas.

Reikia tikėti, kad kol dar gyvi laikinosios Lietuvos vyriausybės 1941 m. nariai, Lietuvos kariuomenės, batalionų karininkai, kariai, policijos pareigūnai, apskričių komendantai, viršininkai, turėję ryšius su hitlerininkų komisarais, administruojant vokiečių okup. Lietuvą, surašys atsiminimus ir išryškins, kas tuomet buvo visagalis okup. Lietuvos valdovas.

Svetimi, ypač žydai, apie lietuvius prirašė daug netiesos. Tai kodėl mūsų kariai ir kt. iki dabar tylė? Jie turi net savo laikraštį "Karys", kur galėjo lengvai rašyti.

Lietuvių tauta turi būti apginta nuo šmeižto

Jurgis Paulilenis,
Manitoba.

Linksmi veidai prie lietuviškos kėtelės (suprojektuotos jaunos lietuvaitės Imbrasaitės), tai Jonai gyvenantys Toronte, kurie buvo ten užtikti Joninių dieną, karavano metu... "Per laukeli greitai jojau, prie kletelės apsistojau"... atrodo, kad čia įvyko, kaip toj dainoj — vienas buvo "pagautas" nusikaltimo vietoje (gal lendant per langą?) ir atlieka "pabaudą": — lakdinamas nuo kėdės į orą. (Pabaudą vykdantieji nėra Jonai). Nuotrauka Vyt. Bubelio.

toronto

popietė savuose namuose

A. Lukošius

RAMYBĖS BEIEŠKANT

– Štai šimtą metų nematytas. Tai kur gi skubi? Prisėsk trupučiuką, pakalbėsime. Aš patį buvau ir užmiršęs, bus jau metai ar daugiau, kaip paties niekur nemačiau.

Sakyk, kas gi atsitiko? Kur taip dingai ir niekur nepasirodai? Tikriausiai, kad jau ne Toronte gyveni?– užkalbinu pirmą kartą Popietėn užklydusį, kadaise buvusį gana šaunų, net tuo pačiu laivu per Atlantą atbangavusį, tautietį.

– Nagi, tu mane maždaug žinai, pažįsti. Aš dar vis toks pat. Labai mėgstu savaitgaliais išvažiuoti. Su tuo vasarnamiu labai daug laiko praleidžiu. Stačiausi pats, ir dar nevisai užbaigiau. Jau seniai turėjau sklypą tenai prie ežero, ir Mikasė vis man nedavė ramybės, sako pasistatykime, bus sau ir nereikės kitiems lankstytis, lyg ir kokios išmaldos prašyti.

Tai gali suprasti kiek to darbo ir visokių rūpesčių. Pavargau, kaip šunelis. Tai ne juokas, brolau, – viską supirkti, syvežioti, sutampyti, sulipdyti, o ten dar ir kelias bevelk nepravažiuojamas.

Norisi viską geriau pasidaryti. Kai jau kartą pradedi, tai visko ir prireikia. Pradėjau šiaip sau, nes buvome nutarę visai kukliai pastatyti tik vasaros atostogoms praleisti. Sakėme su Mikasėle, bus kur iš to miesto triukšmo ištrukus, tyru oru pakvėpuoti, ir mums to užteks... Neužilgo ir pensija, tai sakau bus kur senatvės dieneles prastumti. Visi mes turime tam pasiruošti.

– Taip, prieteliau, gerai, bet žiūrėk, kiek darbo, vargo, to lakstymo. Po įtempto darbo fabrike vis skubi į tempo to vėl skubi atgalios užsigrūdusais keliais. Rūpi, kad kokie neklaužados nesugadintų, neišvogtų, kad sniegas stogo nesulaužytų. Jei aš statyčiau, tai kaip tik galima paprasčiau, tiktai nuo saulės ir lietaus apsisaugoti užuoveją. Baldus ir lovas, greičiausiai iš pagalių susikalčiau ir tik tada jausčiau, kad esu gamtoje. Turėti ten viską, kaip čia mieste, tai lyg ir tos gamtos išjuokimas...

– Na taip, visi taip sako iš pradžių, o kai pradeda- tai matai kas išeina ir kokius rūmus pasistato. Taip ir mums išėjo. Taip, žinoma, kad pavargau. Matai, kaip aš atrodau. Žiūrėk, mano rankos, o ir po krūtine kažkas vis dusina.

– Taigi, dėl ko aš ir sakau, kad nors jaunystė, o dabar... O dar jeigu vieta nepergeriausia, kokia nors kemsynė.- tai argi verta tenais galinėtis ir savo sveikatą palikti? Tai tas pat, kaip mylėti nemylimą.

Čia, brolau šiame krašte tiek daug tos gamtos, galybės gražiausių ežerų, ir aš kas metai galiu kitur nukeliauti, ką noriu pasirinkti. Nei tau to vargo, nei bėdos ir šitaip net pigiau, nei savo turėti.

–Suprantu, kad mačiau bėdos ir tikiu, kad taip gal pigiau, bet žinai savo-vis toks tikresnis, geresnis jausmas.

Atvažiuok kada, pamatysi kaip įsirengiau žinai kur esi sykį buvęs. Brolau, dabar nepažinsi. Viskas pasikeitę daug kas prisistatę, lietuvių taip pat pilna. Na, pakalbėsime kitą kartą. Šeima manęs laukia. Turėjau bankelyje reikalų, ir dar krautuvėje. Kažkas sugadino tenai naują durų užraktą, tai užkandame ir lekiame visi, – jie jau susipakavę.

Gana suvargusio žmogaus žignsniu, ir lyg ką pametęs, nuskuba prietelius. Tai štai kodėl aš jo nebematau. Nėra jo nei lietuviškos parapijos, nei Lietuvių Namų, nei kitų mums gyvybinių organizacijų šeimoje. Prie savo saulėleidžio, jis artinasi, kaip šešėlis...

LIETUVIŲ NAMAI

Pereito sekmadienio Popietėn atsilankė gausiai svečių- apie 230. Buvo daug svečių iš toliau. Knygoje pasirašė: E. Snavskienė ir J. Račylienė iš Cleveland Ohio, B. Stankūnavičius iš Melbourne, Australijos, P. Stanišūnas iš Chicago, JAV, E. Misius, M. Kanopeskaitė, J. Kanopeskienė, P. Kisteliienė, A. Šiaučiūnas, J. ir L. Eimantai, St. Švilpa, E. Danilišūnas, I. Diliūnienė, V. ir V. Gudeliai, D. Švilpa, A. Švilpa, O. Švilpa, M. Švilpa, F. ir D. Rusinskai, E. ir G. Petrauskai, J. ir M. Jakaičiai, ir. Černienė ir I. Sakinis iš London, Ont. Z. ir P. Augaičiai iš Delhi, Ont., E. ir Vl. Vindašiai iš Aylmer Ont., R. Dūda ir Collingwood Ont. ir Balys Keburis iš Ingersol, Ont.

LN įvyko Pasaulio Lietuvių Jaunimo Sąjungos suruoštas Ričardo Daunoro koncertas, į kurį atsilankė apie 700 lietuvių.

LN Moterų Burelio narių susirinkimas įvyks spalio 4 d., antradienį, 7:30 val. vakaro LN-se. Visos narės kviečiamos pasistengti susirinkime dalyvauti.

LN Visuomeninės Veiklos ir Vajaus Komiteto posėdis įvyks š.m. spalio 2 d. sekmadienį, 3 v.p.p. posėdžių kambaryje. Visi Komiteto nariai maloniai prašomi posėdyje dalyvauti.

Š.m. spalio 23 d. 1 v.p.p. įvyks LN Vyrų metinis susirinkimas. Bus renkama valdyba. Visų narių dalyvavimas labai pageidaujamas.

Naujas LN reikalų vedėjas Jonas Varanavičius pareigas pradės eiti nuo rugsėjo 20 d. Ligšiolinis LN tarnautojai ir toliau dirbs LN-se.

Nuo spalio 16 d. virtuves tvarkys LN administracija. Virtuvių reikalų vedėja sutiko būti Joana Bubulienė.

LN nario įmašus įmokėjo: Stefa Sinkevičius ir H. J. po $100, J. Tunaitis $80, K. Klaunė $50 ir O. Duobaitienė $25.

Choras VARPAS savo veiklos 25-mečiui paminėti LN-se ruošia Koncertą-Balių gruodžio 6 d.

Spalio 8 d. šeštadienį, Gedimino Pilies Menėje renkasi Kanados Lietuvių Pensininkų Klubų atstovai. Suvažiavimo tikslas- suderinti klubų veiklą ir išvystyti bendradarbiavimą.

NEPRIKLAUSOMA LIETUVA

Taupyk ir skolinkis

Pirmutiniame ir didžiausiame TORONTO LIETUVIŲ KREDITO KOOPERATYVE

PARAMA

MOKA:	IMA:
8¼% už 1 m. term. dep.	9¼% už asm. paskolas
9% už pensių ir namų planą	9½% už mortgičius
7½% už spec. taupymo sąsk.	
7% už taupymo s-tas	
6% už čekių s-tas (dep.)	

AKTYVAI virš 17 milijonų dolerių

Asmenines paskolas duodame iki $10,000 ir mortgičius iki 75% įkainoto turto. Visų narių gyvybė apdrausta santaupų dydyje, bet nedaugiau $2,000. Asmeninės paskolos mirties atveju apdraustos iki $10,000. Nemokamas čekių ir sąskaitų patarnavimas — piniginės perlaidos, kelionės čekiai (American Express) Kitos paskolos: (Line of Credit) ir antrieji mortgičiai.

KASOS VALANDOS: pirmadieniais, antradieniais ir trečiadieniais — nuo 10 val. ryto iki 3 val. po pietų; ketvirtadieniais ir penktadieniais — nuo 10 val. ryto iki 8 val. vakaro; šeštadieniais — nuo 9 val. ryto iki 1 val. po pietų (liepos ir rugpjūčio mėnesiais šeštadieniais uždaryta)

BŪSTINĖ: Lietuvių Namai — 1573 Bloor Street West, Toronto, Ontario M6P 1A6

Telefonai: 532-8723 ir 532-1149

Balio Maskeliūno

ĮVAIRIŲ DRAUDOS BENDROVIŲ ATSTOVYBĖ

VISŲ RŪŠIŲ DRAUDA • 20 METŲ PATIRTIS

Tel. 251-4864 arba 251-4025 — Namų tel. 277-0814

2405 Lake Shore Blvd. West, Suite 403, Toronto, Ont. M8V 1C6

APDRAUDA INSURANCE

★ Namų — Gyvybės
★ Automobilių
★ Komerciniai

533-1121 Walter Dauginis 822-8480

1613 Bloor Street West, Toronto, Ontario

V. Bačėnas All Seasons Travel, B.D.

2224 DUNDAS STREET W., TORONTO, ONTARIO M6R 1X6

Visais kelionių reikalais betkur pasaulyje skambinti

tel. 533-3531

Dresher-Barauskas INSURANCE AGENCY LTD.

Visų rūšių drauda • VALTERIS DREŠERIS

• Įstaigos tel. 233-3334 ir 231-2661 • Namų tel. 233-4446 •
• 3828 Bloor St. W. (Prie Kipling ir Six Point Plaza) •

ĮVAIRŪS SIUNTINIAI

į Lietuvą, Latviją, Estiją, Ukrainą, Sov. Sąjungą paprastu ir oro paštu

Siunčiame Jūsų sudarytus ir apdraustus įvairius siuntinius iki 19¾ svarų gryno svorio. Turime pardavimui įvairių medžiagų ir kitų prekių. Sąžiningai ir greitai patarnaujame.

DARBO VALANDOS: TREČIADIENIAIS — UŽDARYTA. Pirmadieniais, antradieniais, ketvirtadieniais ir penktadieniais — nuo 9 v. ryto iki 7 v. vakaro; šeštadieniais — nuo 9 v. ryto iki 5 v. vakaro.

LIETUVIŲ ĮSTAIGA **Baltic Exporting Co.** 482 Roncesvalles Ave., Toronto 3, Ontario

Telefonas LE 1-3098 Savininkai S. ir F. Janavičiai

KRONIKA

Montrealis

Nilolė Kazlauskaitė - Levesque, šiais metais Concordia universitete įsigijo B. A. Major in French mokslo laipsnį. Ji yra sukurusi šeimą ir nežiurint sunkinančių aplinkybių su mažameciais vaikais, ankščiau pradėtą mokslą ištesejo. Nijolė 1961 metais Lietuvių Dienoje Montrealyj išrinkta buvo Kanados iškiliausia lietuvaitė - karalaitė.

13-ji SKAUTŲ STOVYKLA BALTIJOJE

Š.m. liepos 31-rugpiūčio 13 dienomis su didelių pasiekimu stovyklavo skautai-ės, Baltijoje. Virš 60 stovyklautojų užpildė pastovykles, nors oras ir nebuvo palankus, bet skautiškai nuotaikai ir užsiėmimams tai daug nepakenkė. Sk. Vytis G. Brikis rūpestingai vadovavo gana dideliam vilkiukų būreliui, kurį sudarė tarp 6 ir 11 metų berniukai. Šis būrelis yra mums labai svarbus, nes jis yra mūsų- Montrealio skautų ateitis ir viltis.

Stovyklautojai, smagiai praleidę laiką ir prisirinkę daug specialybių ir patyrimo grįžo į Montrealį tęsti toliau savo skautiškus žaidimus ir skautišką programą.

Stovykloje kiekviena diena turėjo savo paskirtį-temą.

Dienų turėjome įvairiausių: Pionerijos diena, Pirmosios Pagalbos diena, Rodom-Darom diena, kurioje buvo demonstruojami skautiški sumanumai ir gabumai, bei įvairūs rankdarbiai, išdėstyti parodai.

Skautai ir skautės iškilavo, linksminosi per šokius ir susikaupę, dalyvavo Partizanams paminėti paruoštame vakare. Šiai progai buvo atvažiavęs tėv. J. Kubilius, kuris stebėjo vakaro ceremonijas ir vėliau laikė šv. Mišias.

Į skautų Vyčių eiles įsijungė Gediminas Murauskas ir Rimas Piečaitis.

Skautų-čių vadovai talkinami tėvų, jau daugelis metų sėkmingai praveda vasaros stovyklas jaunimui.

Montrealyje skautėlės sudaro didžiausią jaunimo organizaciją, kuri ne tik dirba skautybės darbą, bet padeda išlaikyti lietuvybės ateitį Montrealyje.

Skautiškoji programa 1977 - 78 metų sezonui jau paruošta, ji yra įvairi, ir veikla pradėta. Tarp visokių skautų vadovų kursų, iškylų, numatoma ir tradicinė Kaziuko Mugė. Skautų tuntai jau dabar pamažu pradeda ruoštis ateinančių metų Tautinei Stovyklai.

Sk. Vyt. R. Piečaitis

REIKALINGA MOTERIS, prityrusi namų švaros palaikymui vienam kartui savaitėje.
Skambinti 488-3119,
Cote St. Luc, Montreal, P.Q.

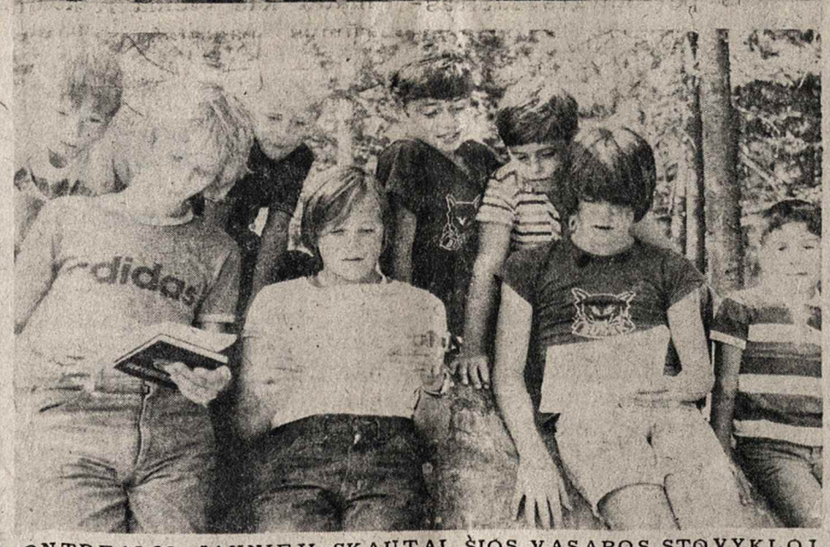

MONTREALIO JAUNIEJI SKAUTAI ŠIOS VASAROS STOVYKLOJ
Nuotr. Romo Otto.

Mirus mano brangiam broliui
ALBINUI RACIBORSKUI,

priimkite mano nuoširdžiausią padėką visi, kurie ramino mano skausmą: žodžiai, užuojautomis laikraščiuose bei laiškuose ir aukavusiems Šv. Mišias.

Ypatinga mano padėka NPM vyresniai seseriai Margaritai, seserims Augustai, Apolinarai, visoms seselems ir visiems vienuolyno rezidencijoje esantiems, kurie nepaliko manęs vienos liūdėti, man tesiant atostogas seserų sodyboje Putname.

Širdingai visiems dėkinga -
Jūsų Elzbieta Kardeliene
Montreal, Que. Canada.

Š. m. spalio 15 d., ŠEŠTADIENIO VAKARĄ A.V. PARAPIJOS CHORAS RUOŠIA
KONCERTĄ - BALIŲ,
kuris įvyks AUŠROS VARTŲ PARAPIJOS SALĖJE,
1465 De Seve Street, Montreal, P.Q.
Pradžia 7:30 val.
Rengėjai

sudbury

Lietuvių Bendruomenės V-bos š. m. rugsėjo 3 d. ruoštas Tautos Šventės paminėjimas pavyko gerai. Tautiečiai įvertindami solidarumą, dalyvavo skaitlingai. LB V-bos pirm. A. Kusinskis dalyvius supažindino su minėjimo reikšme. Visiems sugiedojus Tautos Himną, pakviestas kalbėti J. Kručas tema "Svarbiausias Tautos idealas -laisvė". Po to tautinių šokių grupė Ramūnėlė, vadovaujama Giedros Poderytės, išpildė tris šokius. "Tautos Legenda"- gražų kūrinėlį menišką pertiekė Teresė Stankutė. Eilėraščius deklamavo: J. Stankutė, P. Tolvaiša, J. Tolvaišaitė. Programos vadovei- G. Poderytei įteikta puokštė gėlių.

LB V-bos pirm. dalyviams pristatė svečius: V. Grigutienę ir dukrą Dalią iš Suvalkų Trikampio, B. Jokubonienę iš Rochester'io, S. Kučinskienę iš Toronto, A. L. Karklins iš Branfordo. Minėjimo pravedime talkininkavo- A. Sviežikienė. Vėliau buvo linksmai šokama, muziką tvarkant A. Juozapavičiui.

Sekančią dieną, sekmadienį, Christ The King šventovės salėje, kun. A. Sabas laikė mišias ir sakė pamokslą pritaikintą Tautos Šventei. Tuoj po pamaldų, už 50 mylių, V. M. Gudriūnų vasarvietėje įvyko "Geležinis Vilkas" Žūklautojų ir Medžiotojų klubo narių gegužinė. Esant blogam orui- lyjant, dalyvių buvo mažai.

• L.Š.S.T. Maironio Kuopos narių susirinkimas įvyko š. m. rugsėjo 6 d., J.E. Staškų namuose. Peržiūrėti einamieji veiklos reikalai. Nutarta š. m. lapkričio 26 d. šeštadienį, šv. Kazimiero /lenkų/ parapijos salėje, 210 Drinkwater str., surengti iškilmingą Lietuvos kariuomenės, savanorių, šaulių ir partizanų paminėjimą. Bus įdomi programa ir po minėjimo visiems bendra vakarienė, šokiai. Muziką parūpins Lietuvių Bendruomenė. Įėjimo ir vakarienės kaina tik $ 6 asmeniui. J.Kr.

• Salomėja PODERIENĖ didelės ir patriotiniai išauklėtos šeimos motina, visą laiką besišypsanti, linksma ir veikli, laikraščio Nepriklausoma Lietuva skaitytoja, š. m. spalio mėn. 5 d. švenčia savo gimtadienį, po kurio, remiantis Kanados įstatymais, įsijungs į Kanados valdžios pensininkų eiles.

J. Kručas

• Inž. Juozas Augaitis, Brigytos ir Alekso sūnus, susituokė su Kristina Brazlauskaite iš London, Ont. Jaunasis dirba atsakomingose pareigose Ottawoje ir jo jaunoji žmona ten pat mokytojauja gimnazijoje.

• Dana Blauzdžiūnaitė, Joanos ir Jurgio duktė ištekėjo už Juozo Deveikio. Sutuoktuvės vyko Šv. Kazimiero bažnyčioje ir jaunieji po vestuvių tėvų namuose išvyko gyventi į Buenos Aires, iš kur jaunasis sutuoktuvėms atvyko

• Mirė Jonas Tumas išgyvenęs Kanadoje virš 50 metų. Paliko sūnų ir dukrą su žentu ir anūke - Benius ir daugelį artimųjų bičiulių, nes velionis buvo malonaus ir draugiško būdo žmogus.

• Montrealio lietuvių Žvejų ir Medž. klubas "Nida" buvo suruošusi išvyką per ilgąjį Labour Day savaitgalį pas Lionę ir Adolfą Jurjonus prie Brome P.O.

• Aušros Vartų Choras į Lietuvių Dieną Londone vyksta autobusu. Dar yra laisvų vietų ir norintieji jomis pasinaudoti skambinkite, tel. 678-4427

PUIKIOS VESTUVĖS

Rimvydas Sonda prieš kelis metus išvykdamas iš Lietuvos pas tėvus į Toronto jau buvo bebaigiąs inžinerijos technikos mokslus. Patrauklus jaunuolis be abejo turėjo ir artimai pažįstamų akademikių merginų, kurias gal su apgailestavimu paliko, nenujausdamas kad nepažįstamam krašte, nepažįstama mergaitė auga bręsta likimo skirta būsimoji žmona Dalia. Albino ir Janinos Blauzdžiūnų šeimoje.

Juodu susipažino Toronte ir ta pažintis atvedė iki sutuoktuvių dienos, - Aušros Vartų bažnyčioje Montrealyje. rugsėjo 17 d.

Apeigas atliko kleb. kun. J. Kubilius, iškilmingai giedojo choras ir sol. A. Keblys. Vaišės vyko čia pat parapijos salėje. Ir sutuoktuvės ir vaišės buvo puikiai paruoštos ir dalyvių bus ilgai nepamirštos.

Rimvydo ir Dalės sutuoktuvių palyda susidėjo iš šių pabrolių ir pamergių:

(Nukelta į 8 psl.)

JUOZAS GRAŽYS
Kailių siuvėjas
• Siuvu ir parduodu
• Taisau ir remodeliuoju
• Vasaros laiko saugojimas (Storage)
6396 Bannantyne Ave. Verdun, Montreal. Tel. 767-6183

Highland Auto Body
611 Lafleur Ave., LaSalle. - Tel. 366-7281
• ATLIEKAME AUTOMOBILIŲ IŠORES (Body) TAISYMO IR DAŽYMO, BEI KITUS MECHANINIUS DARBUS.
(Lietuviams duodame specialią nuolaidą)
• PARDUODAMA NAUDOTOS MAŠINOS
Savininkai V. Sušinskas & Son tel. 389-0571.

GUY RICHARD
ROOFER — COUVREUR
7725 George LaSalle
Geriausias patarėjas ir darbo atlikėjas jums gali būti stogdengys Guy Richard, kuris jau seniai lietuviams patarnauja. Darba atlieka sąžiningai ir prieinamomis kainomis. Šaukite kai namo stogas blogas ar kai statote naujus -
364-1470

PAMINKLŲ GAMYBA
- MONUMENTS MANUFACTURER
TODORO & BIGRAS LTD.
6752 Sherbrooke Street East
Montreal, P.Q. H1N 1C9 • Tel. 255-4076

LAIDOJIMO ĮSTAIGA
FUNERAL HOME
J. F. Wilson & Sons Inc.
123 MAPLE BLVD. CHATEAUGUAY TEL. 691-4760
5784 VERDUN AVE. VERDUN, QUEBEC TEL. 767-9956
MODERNIOS KOPLYČIOS

Jetté & Frère Ltée
Viskas moderniems namams !
Visi kiti vandentiekio ir šildymo taisymai ir nauji įrengimai. Gazinių priemonių pardavimas ir įrengimas. Atstovaujame - Hydro - Quebec išnuomavimui karšto vandens tiekimą. Veltui įkainavimas.
Plumbing & Heating kontraktorius.
140 - 2e AVENUE LASALLE,
366-0330

Tony's Photo Studio
2680 FRONTENAC ST. — MONTREAL, P.Q.
PORTRETAI - VEDYBOS - KRIKŠTYNOS
SUKAKTUVĖS MAŽAMEČIAMS
ĮVAIRIOS PROGOS
TEL. 525-8971.
T. Lautinaitis

M. PHILIPPE IZZI
Prop.
$1 kelnėms- pristatant ir atsiimant
SKAMBINKIT - 365-7146
NETTOYEURS CLEANERS
coin/ corner 5e ave 7661-A CENTRALE
495-90e AVE
coin / corner Bayne 365-1143
2955 Allard Street, Ville Emard
766-2667.
Dino's

366-7818

LAURENT DAIGNEAULT
PARDAVIMAS:
Chrysler • Monaco • Charger • Dodge • Dart Sport • Swinger • Special • Sedan • Trucks
7635 Boul. Lasalle, La Salle, P.Q.

Mechanizuotas ratų ir kitų dalių reguliavimas. Išorės (Body) taisymas ir dažymas naujame garaže ir moderniomis priemonėmis. Kreipkitės - De La Verendrye, pr'e Lapierreir vandens kanalo. Tel. 365-3364.

NL REIKALAI

LAIKRAŠČIO RĖMĖJAI: Rėmėjo prenumeratą nemažiau 15 dol., apsimokėjo: dr. Algirdas Adomonis iš Milton, Mass., P. Klezas, Alb. Simijonas, A. Snapkauskas iš La Salle, St. Balčiūnas iš Verdun ir St. Jokubaitis iš Toronto. Specialią rėmėjo prenumeratą 50 dol. sumoje prisiuntė — Juozas Dilys iš St. Catharines, Ont.; Aukojo: M. Šimkienė $20, M. Guobys H. Adomonis, K. Martinėnas, K. Toliušis, J. Šulmistras, B Kirstukas po $10: P. Girdžius $6; J. Gedminas. S. Šiliauskas, J. Gražys, P. Kerevičius, M. Šulmistras, O. Šulmistrienė, J. Aniolauskas, J. Pukteris, St. Pocauskas, B. Laucys po $5. ir Vl. Jasinevičius $2.

Visiems parėmusiems laikrašti vienu ar kitu būdu, nuoširdžiai dėkojame. NL.

— ●●● —

PUIKIOS VESTUVĖS... Atkelta iš 7 psl.

Linda Blauzdžiūnaitė ir Tadas Gurevičius Irena Petrulytė ir Kęstutis Poškus, Irena Koncevičiūtė ir Kęstutis Urbonas, Audra Muliolytė ir Arvydas Blauzdžiūnas. Gėlių mergaitė-Ramunė Radzevičiūtė.

Daug svečių buvo atvykę iš tolimesnių vietų: dr. Vl. Savicko šeima iš New Yorko, T. Liutkienė iš Floridos. Iš Toronto-dr. E. Puodžiūnas, jaunosios brolis R. Blauzdžiūnas su žmona, E. Puodžiukienė su dukra Della, R. G. Paulioniai, p. Poškienė, p. p. Sičiūnai p. p. Khosidai, E. Miežis, p. p. Murauskai; iš Clevelando- inž. V. Civinskas ir inž. K. Civinskas su žmonomis Muliolių šeima; V. S. Radzevičiai iš Connecticut., V. J. Vasiukevičiai iš Chicagos.

Gauta daug sveikilimų ir telegramų iš Europos:

Burauskų ir Blauzdžiūnų šeimos iš Prancūzijos ir Luxemburgo, A. Morkūno iš San Francisco taip pat Kalinauskų, Trečiokų šeimų (jaunosios tetos) ir močiutės V. Blauzdžiūnienės iš Kauno. B Gedvilienės A. Ambrazienės, D. Mikoliūnienės iš Clevelando ir apie 30 sveikinimų iš Kanados ir Amerikos, 1 iš Kauno ir dar vienas iš Vilniaus.

Nuoširdžiu žodžiu svei - kino ir jaunąją apibūdino jos buvusi muzikos mokytoja sol. Elžbieta Kardelienė:

"Visoms savo mokinėms aš sakydavau: kai tu tekėsi už lietuvio, aš per tavo vestu - ves bažnyčioje pagiedosiu ir pagaminsiu didelį tortą!

Ir štai, vieną sekmadienį, šioje pat salėje, mano buvusi labai gera mokinė- Dalia Blauzdžiūnaitė man sako:

"Na, ponia, tai aš jau išteku už lietuvio, Rimvydo Sondos iš Toronto!"

- O, sakau, - bravo Dalia! Pažadėtą tortą aš tau iškepsiu, o su giedojimu tai tu truputį pavėlavai. Nuo 9 savo metų amžiaus prisidainavusi- pagaliau noriu ir paišsėti.

Taigi, ačiū Tau, miela Dalia, kad atsimini mano kalbėtus žodžius ir mano pažadą.

Būk laiminga su savo išrinktuoju lietuviu Rimvydu Sonda iš Toronto!

Gaila mums, kad jis išsiveža iš Montreallio mūsų tokią puikią, kvalifikuotą choro dainininkę.

Aušros Vartų choro vadovai Antanas Keblys ir Mme Rock, manau, jau ne vieną ašarą nubraukė, praradami tokį gražų altą.

Bet manau, kad Toronto chorvedžiai nepasidalins Tavęs laimėti savo chorams. Ir dainuok, miela Dalia, nors ir Toronte! Tam gi Dievas Tave apdovanojo muzikalumu, preciziška klausa ir tokiu gražiu balsu. O Tu gi ir pasitengei dar patobulinti tą duotą Dievo dovaną- atėjusi pas mane vos 8 metų ir mokeisi net 8 metus, iki savo gražiausių 16 metų.

Tu su savo sesute Linda, buvote papuošalu ir mano mokinių koncertų- pačios sau akomponuodamos ir duetu dainuodamos lietuviškas dainas.

Tad šioje brangioje Jums dienoje, aš linkiu iš visos širdies Tau, mieloji Dalia, ir Tavo išrinktajam lietuviui Rimvydui, laimės, ir kad tos meilės, kurią Jūs turite savo širdyje šį vakarą, užtektų ilgam ir laimingam, visam Jūsų gyvenimui!

Ir dar- prisimkite abi su sesute Linda mano nuoširdžiausią padėką už tas rožes, kurias jus man siunčiate jau 10 metų, šv. Elžbietos dienoje. Ačiū širdingai.

Padėkos trumpus žodžius, bet nuoširdžius tarė jaunųjų tėvai. vyr. pabrolis ir pats jaunasis. Vakarą pravedė sol. A. Keblys. prp.

Dalia Blauzdžiūnaitė ir Rimvydas Sonda po sutuoktuvių. Foto: Robert Guertin.

IŠ VAKARŲ VOKIETIJOS estrados dainininkės

Violetos Rakauskaitės

KONCERTAS

AUŠROS VARTŲ PARAPIJOS SALĖJE

Spalio men. 16 d., 5:30 val. vak.

MENINĖ PROGRAMA – VAIŠĖS – BARAS

Bilietų kaina: suaugusiems $4.00, studentams ir pensininkams – $2.00.

Organizuoja - rengia PLJS Montrealio Skyrius

Prisikėlimo Parapijos Kredito Kooperatyvas

999 College St., Toronto, Ont. M6H 1A8 • Tel. 532-3400

AKTYVAI — virš 12 milijonų

KASOS VALANDOS:

Pirmadieniais	10 - 3
Antradieniais	10 - 3
Trečiadieniais uždaryta	
Ketvirtadieniais	10 - 8
Penktadieniais	10 - 8
Šeštadieniais	9 - 1
Sekmadieniais	9.30 - 1

MOKA UŽ:

term. indėlius 1 metų	8¼%
pensijų ir namų s-tas	9%
taupomąsias s-tas	7%
depozitų-čekių s-tas	6%

DUODA PASKOLAS:

asmenines	9½%
nekiln. turto	9¼%
investacines	10%

Skyrius ANAPILYJE veikia sekmadieniais — 9.30 v.r. iki 1 v.p.p.

Nemokama visų narių gyvybės drauda pagal santaupų dydį iki $2,000, asmeninių paskolų, mirties ir invalidumo atvejais — iki $10,000. Parduodame "American Express" kelionių čekius ir pinigines perlaidas. Nemokamas čekių ir sąskaitų patarnavimas. • Mūsų tikslas — ne PELNAS, bet sąžiningas PATARNAVIMAS lietuviams.

Greitas ir tikslus patarnavimas!

Tel. Bus.: 722-3545
Res.: 256-5355

PETRAS ADAMONIS
C. I. B.
GAISRAS • AUTOMOBILIAI • ATSAKOMYBĖ • GYVYBĖ
ADAMONIS INSURANCE AGENCY INC.
3907A ROSEMONT BLVD., MONTREAL, QUE.

MONTREAL WEST AUTOMOBILE
Pontiac ★ Buick ★ Astro

LEONAS GURECKAS
Sales Manager
(Lietuvis atstovas)

- NERIBOTAS PASIRINKIMAS VARTOTŲ IR NAUJŲ AUTOMOBILIŲ !
- NESITIKĖTINAI GEROS SĄLYGOS AUTOMOBILIUI ĮSIGYTI !
- MŪSŲ FIRMA NUOŠIRDŽIAI, IR SU IŠIMTIMI JUMS, PASITARNAUS !
- UŽEIKITE ! ĮSITIKINKITE ! PASINAUDOKITE !

PASIKALBĖKITE SU Manageriu LEO GUREKAS

mw montreal west automobile
11 WESTMINSTER SOUTH 489-5391
(At the end of Sherbrooke Street West)

Ronny Dee RESORT MOTEL
(Jonas Grigelis)
717 South Ocean Boulevard
Pompano Beach, Florida 33062
Telephone (305) 943 - 3020

Dr. J Mališka
Dantų gydytojas
1440 rue Ste-Catherine Ouest
Suite 600
Tel: 866-8235, namų 488-8528

DR. V. GIRIŪNIENĖ
Dantų gydytoja
5330 L'Assomption Blvd.
Montreal.
Tel. 255-3536

DR. A. O. JAUGELIENĖ
Dantų gydytoja
1410 GUY STREET
SUITE 11-12
MONTREAL P.Q.
Tel. 932-6662; namų 737-9681.

Dr. A.S. Popieraitis
B.A., M.D., C.M., M.Sc., L.M.C.C., E.R.C.S.(c)
Medical Arts Building,
1538 Sherbrook St. West, Tel. 931-4024
Suite 215, Montreal 109, Que.

WALTER TRUMPA B. Sc.
LES IMMEUBLES
mainville-poirier inc.
REALTIES
Pirkti ar parduoti namus, zemes sklypus ar kitą nekilnojamą turtą Laurentians kalnuose, Montrealyje ar kur kt. kreipkitės 795 Ste Adele Blvd., Ste-ADELE, P.Q. – Tel. 229-3186 – Tiesioginė tel. linija iš Montrealio – 430-3516.

Royal Trust
Atstovas J. Skučas,
6966 Terasse Sagamo, Montreal, Que. H1S 2G1.
Tel. 354-0360, namų 722-9663.
PATARNAVIMAS NEKILNOJAMO TURTO
PIRKIME – PARDAVIME
(Specialybė – sklypai ir žemė)

PHARMACIENS — PHARMACISTS
M. CUSSON - R. GENDRON
PHARMACIENS
Ouvert 9 a.m. à-to 10 p.m. Open,
Samedi: 9 a.m. à 9:30 p.m.
Dimanche: 10 a.m. à 9:30 p.m.
Livraison gratuite - Free delivery
Skubus ir nekainuojantis pristatymas
7626, rue Central St., Ville LaSalle
366-9742
365-0505

GALVOJATE PIRKTI AR PARDUOTI ?
NAMAI – APARTMENTAI – ŽEMĖ – PASKOLOS
D.N. BALTRUKONIS
Sylka Realties Inc.
445 Jean Talon West, Suite 305
Tel: 273-9181-2-3, Res. 737-0844.
Montreal, Que.
Foto M.L.S. Sistema.

ADVOKATAS
R.J. Išganaitis, BA, BCL
216 St. Paul W., Montreal, P.Q.
Tel: 288-6316, namų -658-5513

NOTARAS
J. BERNOTAS, B.A., B.C.L.
Suite 627, 3 Place Ville Marie,
Montreal, Quebec H3B 2E3
Tel. (514) 871-1430

ADVOKATAS
J.P. MILLER, B.A., B.C.L.
168 Notre Dame Street E. Suite 205.
Tel: 866-2063; 866-2064

Žemiausios kainos!
MONTREAL ENTERPRISES Reg'd.
DRAUDIMO AGENTŪRA
6695 — 35th Avenue, Montreal 409
TEL. 727-3120 Namų 376-3781
Agentūra veikia nuo 1945 m.
Albertas NORKELIŪNAS, B.A. C.S.C., I.B.
Komercinio, privataus turto, automobilių, atsakomybės, gyvybės draudimas

LEFEBVRE & ROBERT INC.
AMEUBLEMENT - FURNITURE
PARDAVIMAS

ĮVAIRIŲ BALDŲ PER KRAUTUVĖS 3 AUKŠTUS

- Užeikite ir įsitikinsite, kad įmonėje baldai yra aukštos kokybės ir prieinamomis kainomis.
- Didelis pasirinkimas ir malonus patarnavimas.

7635 CENTRALE ... 4e AVENUE LASALLE 363-3887
7643 CENTRALE 366-1282 (DECORATION)

LITAS
Montrealio Lietuvių Kredito Unija
1465 DE SEVE STREET, MONTREAL, QUE. H4E 2A8,
Telefonas: 766-5827

MOKA UŽ:

Einamasias s-tas	6.0%
Taupomasias s-tas	7,5%
Už pensijų planą	8,5%
Termin. ind. 1 metams	8,75%
Termin. ind. 2 metams	8,75%
Termin. ind. 3 metams	9,0%

Duoda nemokamą gyvybės apdraudą iki $2,000 už taup. s-tos sumas.

DUODA PASKOLAS:

Asmenines	10,5%
Nekiln. turto	10,0%
Čekių kredito	12.0%
Investacines nuo	10,5%

Nemok. gyvybės apdr. iki $10.000 už paskolos sumą.

KASOS VALANDOS

1465 De Seve St., pirmadieniais, antradieniais ir trečiadieniais nuo 9 iki 3 v.; ketvirtadieniais ir penktadieniais nuo 12 iki 8 v.; sekmadieniais nuo 10.45 iki 12.45 v. Sekmadieniais nedirbama vasarą nuo gegužės 15 d. iki spalio 15 d. ir per visus ilguosius savaitgalius.

3907-A Rosemount Blvd.: pirmadieniais ir ketvirtadieniais nuo 6 iki 8 v. vakaro ir penktadieniais nuo 1 iki 8 v. vakaro.