Edm. Jasiunas
3704 W-70 Place,
Chicago, ILL. 60629
U.S.A.

Biblioteca

Nepriklausoma Lietuva

LITUANIE INDEPENDANTE • INDEPENDENT LITHUANIA • WEEKLY

Nr. 35 . 1981 RUGPIŪČIO – AUGUST 26 d. LIETUVIŲ SAVAITRAŠTIS 7722 GEORGE ST. LA SALLE, P.Q. H8P 1C4 30 c.

KANADOS LIETUVIŲ DIENOS ŠIEMET ĮVYKS TORONTE, SPALIO MĖN. 10 – 11 d.d.
PLANUOKIME JOSE DALYVAUTI!

SAVAITINIŲ ĮVYKIŲ APŽVALGA

SENEGAMBIA – NAUJAUSIA VALSTYBĖ

Prancūziškai kalbančioji Senegalija ir angliškai kalbančioji Gambija, pranešė, jog planuoja susijungti į naujausią pasaulyje valstybę-Senegambią.

Šių abiejų kaimyninių Afrikos valstybių prezidentai Abdou Diout ir Dawada Jawara oficialiai paskelbė šį planą spaudos konferencijoje.

Gambijos žemė yra siauru ilgu kyliu įėjusi į Senegalią. Toje vietoje neseniai buvo kilę neramumai, sukelti ginkluotų kairiųjų. Senegaliečiai kareiviai padėjo juos numalšinti.

"Mums atsivėrė akys", pareiškė reporteriams prezidentai", mums reikia rasti dar tvirtesnį bendravimo būdą ne vien tik apsisaugojimo srityje. Mes įrodysime, kad tai yra įmanoma padaryti".

SUSIKIRTO JAV IR LYBIJOS LĖKTUVAI

Per vykdomus JAV manevrus tarptautiniuose vandenų plotuose Sidra įlankoje, 2 Lybijos karo lėktuvai, pagaminti Sovietų, staiga apšaudė 2 amerikiečių lėktuvus, lydėjusius laivus. Amerikiečių lėktuvai atsišaudydami nukovė 2 Lybijos lėktuvus.

Vienas Lybijos pilotas nusileido į vandenį parašiutu. Neaišku, ar jis buvo lybietis, pakistanietis ar rusas.

Amerikiečių lėktuvai grįžo saugiai į savo bazę "Nimitz" laive.

Khadafi kaltina, kad amerikiečiai išprovokavę šaudymą. Amerikiečiai turi kitokių įrodymų filmoje ir kasetėje.

PARDUOS GINKLUS SAUDI ARABIJAI

Nežiūrint didelio spaudimo iš visų pusių ir iš Izraelio, JAV-bės nutarė parduoti kontroversinių ginklų Saudi Arabijai, 8 bil.dolerių vertės.

JAV administracija pareiškė, kad šie ginklai parduodami, nes yra gyvybiškai svarbu apsaugoti milžiniškus alyvos laukus Saudi Arabijoje iš kurios pagrindinius alyvos kiekius gauna JAV-bės.

Oponentai sako, kad tai galėtų grėsti Izraelio valstybės saugumui. JAV-bės Administracija patvirtino, kad Amerika rems Izraelio saugumą ir garantuoja, kad nebus pažeista karinė lygsvara Viduriniuose Rytuose.

PREZIDENTO PASIKĖSINTOJAS LAUKIA TEISMO

John W. Hinckley Jr., 26 m. yra patrauktas į teismą už bandymą nužudyti JAV prezidentą Reagan'ą ir sužeidimą kitų trijų darbuotojų.

Nuteistas, galėtų gauti bausmę kalėjimo iki gyvos galvos.

Pasikėsintojas yra turtuolio iš Colorado sūnus.

LENKAI SUPERKA MUILO MILTELIUS

7000 lenkijos gyventojų viename mieste paskelbus muilo miltelių išpardavimą, supirko jo 14 tonų. Išpardavimas truko 1 dieną, paskelbtas prieš būsimą miltelių normavimą už savaitės. Po jo kiekvienas Lenkijos gyventojas gaus iki 28 uncijų mėnesiui miltelių.

Išpardavime kiekvienas galėjo pirkti 4 svarus miltelių.

RUSAI ATNAUJINO AFGANŲ NAIKINIMĄ

Iš New Delhi pranešama, kad šimtai afganų, laisvės kovotojų buvo užmušti per Sovietų aviacijos staigų užpuolimą. Jiems svarbu sunaikinti aktyviai kovojančius prieš Kabulo režimą.

Be to, rusų įrupės įvykdė stipriausią puolimą per paskutinius 20 mėnesių Paryšer slėnyje, kuris buvo laisvės kovotojų rankose. Žuvo apie 2.000 afganų.

Kabul radio pareiškimai tačiau užsimena apie galimybę tartis su Pakistanu, Amerika ir Sov.Sąjunga, tarpininkaujant Jungtinėms Tautoms.

Tokiu būdu bandoma sušvelninti invazijos ir nuolatinės Sovietų prievartos įspūdį JT Asamblėjoje. Ji artėja ir turi įvykti rugsėjo mėnesį.

Kiek pastangų reikia padėti Sovietams užtušuojant prievartas ir melus...

SURADO KARO LAIKŲ ORO STOTĮ LABRADORE

Pakraščių sargyba rado liekanas automatiškos oro spėjimo stoties Labradore, pranešama iš Ottawos. Stotis buvo įrengta Vokietijos specialistų per II-ąjį Pas. Karą. Vokiečių povandeninis laivas buvo atgabenęs šią stotį. Ji veikė iki sausio mėn. 1944 m., kol išsisėmė jos baterijos.

ELTA PRANEŠA:

SUIMTI DU LIETUVIŲ HELSINKIO GRUPĖS NARIAI

USSR NEWS BRIEF /Briuselis, nr. 8, 1981/ žiniomis, š.m. kovo mėn. 25 d. Kaune suimti du lietuviškosios Helsinkio grupės nariai, Mečislovas JUREVIČIUS ir Vytautas VAIČIŪNAS. Drauge su Ona Lukauskaite-Poškiene ir kunigu Broniu Laurinavičiumi, jie buvo pasirašę naujausius grupės dokumentus: Nr. 28 /1981 vasario 11 d./, kuriame pasmerkiami lietuvių patriotų teismai, ir Nr. 29 /1981 vasario 28 d./, kuriame aprašomos į psichiatrinę ligoninę uždaryto Petro CIZIKO kančios. Suimtųjų bylą veda Respublikinė Prokuratūra.

Jie kaltinami "sovietų valstybinės ir visuomeninės tvarkos šmeižimu", o Vaičiūnas ir "tvarkos ardymu".

Šiaulietis Jurevičius įstojo į Helsinkio grupę 1979 m. Inžinierius Vaičiūnas tapo grupės nariu šių metų vasario mėnesį. Jo šeima gyvena Kaune.

NUIMA DERLIŲ ONTARIO PROVINCIJOJE /Nuotr. Ministry of Agriculture/

28-ojo SANTAROS - ŠVIESOS SUVAŽIAVIMO PROGRAMA

SANTARA -ŠVIESA

SANTAROS-ŠVIESOS SUVAŽIAVIMAS ĮVYKS Š. M. RUGSĖJO mėn. 10-13 d.d. TABOR FARMOJ, SODUS, Mich., JAV-se.

Programoje:

Paskaitos -

ALDONA GUSTA ir TĖVIŠKĖS NARVŲ VORATINKLIAI- Audronė Barūnaitė- Willeke;

BALTIJOS JŪROS GAMTINĖ APSAUGA -Povilas Mažeika;

BEYOND AND AGAINST THE CENSORSHIP: Polish Literary Life 1976 - 1981 - Stanislaw Baranczak /poetas, vertėjas, literatūros kritikas, nuo 1968 m. Lenkijos demokratėjimo sąjūdžio dalyvis, vienas iš KOR-Darbininkų Gynimo Komiteto- steigėjų, neoficialus literatūrinio žurnalo "Zapis" vienas iš redaktorių. Po 3 metų trukdymo, išleistas dėstyti lenkų literatūrą Harward'o U-te/. Daly - vaus ir literatūros vakare.

VILNIAUS DAILININKŲ GYVENIMAS - Paulius Lantuchas;

TREČIASIS FRONTAS ISTORINĖJE PERSPEKTYVOJE - Bronius Vaškelis;

TREČIAS FRONTAS DALYVIO ŽVILGSNIU -Bronys Raila;

TREČIAS FRONTAS ŠIANDIENINIU VERTINIMU -Tomas Venclova;

KRĖVĖS "RAGANIUS" ir MERO "STRIPTIZAS" RAŠYBOS STILIUS - Nijolė Martinaitytė;

VAKARŲ ir LIETUVIŲ DEMONAI MODERNIOJOJE POEZIJOJE - Algis Mickūnas;

KATALIKŲ RADIKALIZMAS ŠIANDIENINIAME PASAULYJE - Aušra Liulevičiūtė;

MARIAUS KATILIŠKIO KALBA IR STILIUS -Violeta Kelertienė;

MARIAUS KATILIŠKIO APSAKYMO STRUKTŪRA -Rimvydas Šilbajoris;

LITERATŪROS VAKARAS- pakviesti daly - vauti Stanislaw Baranczak, Liūnė Sūtema ir Tomas Venclova.

KONCERTUOJA - Audronė Simonaitytė-Gaižiūnienė.

28-asis suvažiavimas prasidės ketvirtadienį, RUGSĖJO 10 d., 2 val.p.p. neformaliu pašnekesiu su Stanislaw Baranczak, lenkų poetu ir Lenkijos demokratėjimo sąjū - džio dalyviu, kątik atvykusiu į JAV.

BALTIEJI RŪMAI ATSAKO LIETUVOS DIPLOMATINEI TARNYBAI

Įvykus pasikėsinimui prieš JAV.prez. Ronald Reagan'ą, Lietuvos Pasiuntinybės atstovas, taip pat ir Lietuvos Diplomatinės Tarnybos vardu, nusiuntė prez. Reagan'ui telegramą, išreikšdamas visų lietuvių vardu užuojautą ir linkėjimus greitai sustiprėti.

Dr. S.A. Bačkis gavo atsakymą su nuoširdžia padėka už telegramą.

JA VALSTYBĖS DEPARTAMENTO PRIĖMIME DALYVAVO LIETUVOS ATSTOVAS

JAV Valstybės sekretorius Haig ir jo žmona surengė Valstybės Departamente priėmimą diplomatinių misijų šefų ir jų žmonų garbei. Dalyvavo Lietuvos atstovas dr. S.A. Bačkis ir jo žmona O. Bačkienė. Gražioms vaišėms įpusėjus, Valstybės Sekretorius Alexander Haig pasveikino diplomatinį korpusą, pabrėždamas, kad JAV siekia visų tautų bendradarbiavimo taikai išlaikyti, vykdyti teisingumą ir rūpintis visų tautų gerove.

Ironiška, kad diplomatinio korpuso vardu už gražų priėmimą padėkojo Valstybės Sekretoriui ir jo žmonai dabartinis diplomatinio korpuso dekanas Sovietų ambasadorius Dobrynin'as... Jis pastebėjo su jumoru, kad būtų malonu, jog diplomatinis korpusas būtų dažniau pakviečiamas į priėmimus.

PASIŽYMĖJO LIETUVIS MOKSLININKAS

Dr. Vytautas KLEMAS, Delaware Universiteto profesorius gavo pakvietimą iš Jungtinių Tautų organizacijos dalyvauti šią vasarą Sri Lankos krantų tyrinėjimą. Po to jis vadovaus hydrologijos simpoziumui Indijoje, kurį rengia ir remia National Science Fundacija.

Nepriklausoma Lietuva

Už Lietuvos išlaisvinimą! Už ištikimybę Kanadai!
Pour la liberation de la Lituanie! Loyoute au Canada!
For liberation of Lithuania! For loyalty to Canada!

LEIDĖJAS NL SPAUDOS BENDROVĖ.
Redaguoja REDAKCINĖ KOLEGIJA
Telefonas: (514)366-6220

Second Class Mail. Registration Nr. 1952. Return postage guaranteed. Postage paid at Montreal,CP. Published by the Independant Lithuania Publishing Co. at 7722 George St., La Salle, P.Q. H8P 1C5

Metinė prenumeratos kaina Kanadoje — $ 14.00
Visur kitur — $ 15.00 Rėmėjo — $ 20.00

P.S. Rendradarbių ar korespondentų spausdinamos mintys nebūtinai turi atitikti redakcijos nuomonei. Rankraščiai gali būti trumpinami ir taisomi redakcijos nuožiūra, grąžinami tik iš anksto susitarus. Už skelbimų turinį redakcija arba leidykla neatsako.

NEKLAUŽADA IZRAELIS IR AMERIKA

P. INDREIKA

Nuo žydų valstybės atkūrimo Palestinoje 1948 m. Amerika Izraeliui yra suteikusi 14 bilijonų materialinės paramos. Todėl daugelio yra laikoma, kad Izraelis yra Amerikos globotinis ir augintinis. Šią nuomonę dar labiau patvirtina faktas, kad vos tik Izraeliui paskelbus nepriklausomybę, Amerika rytojaus dieną pripažino Izraelio atkūrimą de jure, tuo tarpu kai Lietuvą JAV tepripažino tik 1922 m. Pirmoji valstybė pripažinusi Lietuvą de jure buvo Vokietija 1918 m.

Po paskutinio žydų sukilimo prieš okupantus-romėnus, žydai buvo skaudžiai nubausti, uždraudžiant jiems net gyventi savo tėvynėje. Jie plačiai pasklido po visą pasaulį, o jų vietoje pradėjo kurtis graikai, arabai, turkai ir kt., kol juos neužėmė turkai, pradėję persekioti arabus ir krikščionis. Todėl popiežius Urbonas II, 1095 m. paskelbė Kryžiaus Karą. Nepavykus turkų nugalėti, Kryžiaus Karų riteriai pasuko prie Baltijos jūros, tapdami mirtinais Lietuvos priešai.

Turkai valdė Palestiną 400 metų. Vėliau ji teko Napoleonui, kuris ryžosi Palestiną padalinti į dvi valstybes: arabų ir žydų. Bet Austrijos ir Anglijos spaudžiamas, turėjo nuo savo sumanymo atsisakyti ir pasitraukti iš Palestinos.

Dabar Palestina yra vis dar dviejų tautų varžybos objektu: žydų ir arabų. Po I Pasaulinio Karo Palestina atiteko anglams. Jie, kaip Napoleonas, pažadėjo ją padalinti į dvi valstybes. Kilus II Pas. Karui, viskas apvirto aukštyn kojomis.

Jungtinių Tautų organizacija 1948 m. anglus privertė pasitraukti iš Palestinos ir jiems besitraukiant, žydai Tel-Avive 1948 m. gegužės 14 d. paskelbė Izraelio valstybės atkūrimą. Žydai daugelį arabų ištrėmė iš savo sodybų, kurie persekiojami, pabėgo į gretimas arabų valstybes-Jordaną ir Syriją. Čia jie susiorganizavo į PLO tremtinių organizaciją, kurios vadu tapo Yassef Arafat. Jis veda aršią kovą prieš Izraelį, nebodamas vykdyti ir terorizmo veiksmus.

Kilo keletas karų Izraelio su arabais, ir arabai įsitikino, kad Amerikos remiamo Izraelio karais nenugalės. Gal pirmą kartą arabų istorijoje, jie padėjo kardą į šalį, kada Egypto prezidentas Sadat'as ryžosi vykti į Jeruzalę ir pasiūlyti žydams taiką. Už tai kitų arabų jis buvo pasmerktas, nutraukiant diplomatinius santykius su Egyptu.

Izraelis po visų karų, remiamas Amerikos, dar labiau sustiprėjo. Egyptui pasirašius taiką su Izraeliu, tarpininkaujant JAV prez. J. Carter'iui, Amerika Camp David suvažiavime nuo 1979 m. pažadėjo Izraeliui 1,4 bil. dolerių kreditą naujausių ginklų įsigijimui, tuojau pat dovanojo 5000 mil. nesumokėtų skolų, už parduotus nuo 1972 m. Izraeliui ginklus taip pat nubraukė 5 bilijonų dolerių sumą. Buvo pažadėta Izraeliui atleisti 22 bombonešius F-16 ir F-15 žvalgybinių lėktuvų, 200 M-60 tankų ir dar pridėta 30 ginkluotų malūnsparnių. Todėl Izraelio premjeras iš Camp David grįžo su gausiomis dovanomis, įsipareigojęs Egyptui grąžinti Sinajaus pusiasalį.

Izraelis labai nenorėjo grąžinti Sinajaus pusiasalį, nes jame jau buvo surasti alyvos šaltiniai; nenorėjo palikti tiek daug kainavusius Bar-Lev įtvirtinimus ir atsižadėti Horebo kalno, ant kurio Mozė gavęs dekalogą.

Egyptas irgi nemažai vertino Sinajaus pusiasalį, kurio geopolitinė padėtis yra labai svarbi Egyptui ir istorijos bėgyje Sinajaus pusiasalis yra vaidinęs svarbų vaidmenį Egypto santykiuose su Palestina. Antra, kalno Musa papėdėje yra išlikęs iš IV a. šv. Kotrynos vienuolynas, kurio neliečiamumą raštu yra garantavęs pats Mahomedas. Pagal legendą, šv. Kotryna buvusi nužudyta Aleksandrijoje, kurios kūną atgabenę Egypto krikščionys į Sinajaus kalną ir ten palaidoję. Būnant šv. Kotrynai Aleksandrijoje, ji sugebėjusi egyptiečius atversti į krikščionių tikėjimą, už tai buvusi pasmerkta sudeginti ant laužo, bet dangaus angelai užgesinę ugnį ir jos kūną nunešę ant Musos kalno. Čia Bizantijos imperatoriaus Justinjono įsakymu buvęs įkurtas vienuolynas. Jį per šimtmečius lankė piligrimai.

Izraeliui neseniai užpuolus Irako atominės jėgainės statybą, visas legendas teko atidėti į šalį. Jėgainė buvo statoma prancūzų ir italų, netoli Bagdado, Tigro ir Eufrato upių baseine, kuris laikomas žmonijos kultūros lopšiu. Pro šių upių krantus praėjo daugybė tautų, jų gal neaplenkė ir Indoeuropiečiai, besikraustydami iš tolimosios Indijos, kurių vieną šaką sudarė ir lietuviai.

Senosios Babilonijos vietoje išdygo Irakas, kuris tik 1921 m. anglams pasitraukus gavo nepriklausomybę, o po 60 metų jį pradėjo bombarduoti Izraelis. Dabartinio Irako vietoje, istorijos bėgyje vergavo ir žydai ir šioje vietoje netrūko karų, suiručių ir revoliucinių konvulsijų, nes čia maišėsi hindų, musulmonų ir krikščionių civilizacijos, kurios istorija nusagstyta išnykusių tautų vardais.

Staigi paskutiniu metu Izraelio ataka sukrėtė pasaulį, o taip pat arabus, ir sudaryta taika tarp Egypto ir Izraelio gali virsti niekais. Sovietų Sąjunga, išnaudodama susidariusią progą, dar stipriau pradėjo remti ginklais Iraką, Syriją ir kitus arabiškus kraštus, ragindama juos nedaryti Izraeliui jokių nuolaidų. Jos tikslai yra aiškūs: pakenkti Amerikos interesams turtingame alyva Persijos įlankos regijone.

Izraelio netikėtas išpuolis sukrėtė ir prez. R. Reagan'ą, nežiūrint į Izraelio aiškinimus, kad žydų tauta nebenori pergyventi panašaus "Holocaust", - Irakas, įsigijęs atominę bombą, galėtų suruošti panašias skerdynes. Amerika bijosi, kad Izraelio ataka nesugriautų tarptautinio susitarimo, kuris veikia jau 13 metų dėl atominių ginklų plėtimo suvaržymo. Arabai kaltina Ameriką, kad nekreipiama dėmesio į susitarimus - Izraelis jau turi branduolinius ginklus, o islamiški kraštai jų neturi, ir Izraelis negali būti arabų teisėju.

Izraelis kaltinamas, kad neišnaudojo diplomatinių kelių ir būdų, o staigiu puolimu pats vienas stengėsi pašalinti tariamą pavojų. Arabuose sukėlė sąjūdį ir juos paskatino greičiau siekti karinės sąjungos, kuri vargiai ar būtų provakarietiška.

Daugelio amerikiečių nuomone tačiau, Izraelis pasielgė teisingai: jų tai klasiškas pavyzdys ir Amerikai, kaip reikėjo vaduoti įkaitus iš Khomeini rankų. Antra, kas yra tikras, kad Irakui įsigijus atominę bombą, ji nebūtų perleista Izraelio mirtinam priešui-Lybijos diktatoriui Khadafi? Juk Izraelis nepajėgtų visų arabiškų jėgainių subombarduoti. Khadafi savo laiku kreipėsi net į Kiniją, siūlydamas virš milijono dolerių už atominę bombą, bet Pekingas nesutiko.

Vienas iš islamiškų kraštų - Pakistanas - atominį reaktorių pradėjo statyti 1979 m. ir spėjama, kad gale metų jau turės atominę bombą.

IN THE SOVIET SCHOOL

/Documentation from LKB Kronika Nr. 45/

ŠIUPYLIAI /Rayon of Šiauliai/

On June 18, 1980, a day of recollection in honor of St. Anthony was held in Šiupyliai. As the girls were dressing for the procession, Communist Youth secretary Vida Pilibaitė arrived and began to terrorize them: "Don't you dare put on those clothes! If you do, I'll tear them off your backs!" ranted /Miss/ Pilibaitė. Father Antanas Ylius came and asked Vida Pilibaitė to leave the Churchyard.

BYELORUSSIA

On June 11, 1980 the Executive Committee of the Rayon of Ščiučin warned the chairmen of the parish committee that they face fines up to 100 rubles for permitting children to participate in processions and serve at Mass. Pastors will also have similar fines imposed.

In the Rayon of Ščiučin, one of the most beautiful of Byelorussia's churches has been shut down in Senoji Vosyliuškė for several years now. The people have the key and on Sundays they assemble to pray. Kazimieras Markievič was fined fifty rubles because he read the Gospel in church several times this year!

For permitting children to serve at Holy Mass and participate in a procession, the following preasts were fined fifty rubles each: Juzief Grasievič, Antonij Chanko, Zanevskij, the pastor of Astravas, the pastor of Šemetovščyzna. The pastor of Astravas was fined fifty rubles merely because a schoolboy had assisted him at Holy Mass on Easter Sunday.

Kronika Nr. 39

PASVALYS

On January 29, 1979, a Week of Atheism was declared at the Pasvalys Middle School. A display of student artwork on atheist subjects was held. As in all such programs, the studeat where unwilling to partisipate. There were barely several drawings from the upper grades, all others /some 40/ were from grades 5 and 6 where the students had to draw them during art class. Teacher Slančiauskienė went into classrooms and demanded that the drawings be finished more quickly.

During the night of February 1 to 2, all the drawings and the atheist school newspaper disappeared, and a poster with excerpts from the Constitution of the Lithuanian SSSR /art. 50/ was hung on the bulletin board: "Citizens of the Lithuanian SSR are garanteed the freedom of conscience; that is, the right to profess any religion whatsoever, or not profess any, practice religious cults or conduct atheistic propaganda. Fomentin discord and hatred in connection with religious belief is forbidden. The church in the Lithuanian SSR is separate from the state and the school from the church".

In the morning, the teachers quickly set up a new display in order to conceal the "theft".

A meeting of middle school and university students, attended by some 300 persons, was held on February 3rd. Proclamations were pasted to unoccupied seats, the Lithuanian tricolor flag vas conspicuous, as well as slogans "Russian occupants go home!", "Freedom for Lithuania" and others. Short four line poems: "Red, green and yellow, Our tricolor flag. Let's fight for freedom, brothers, and Lithuania will once again be free", etc.

The proclamation aroused everyone's curiosity. Six extra teachers were called out to help catch the instigators.

Similar proclamations also appeared in the school dormitory, where a thorough search was conducted on February 5th.

On February 5, 6 and 7, eleventh-grade students were summoned /during classtime/ to the principal's office for talks with security police agents.

IR GERAI, IR BLOGAI... nuomonės, laiškai, atgarsiai

PAMIŠĖLIŲ ŠMEIŽTAI

Jau daugiau kaip 20 metų kaip buvę naciai, o dabar save vadinantys raudonaisiais, terorizuoja Vancouver'io lietuvius savo leidžiamais neperiodiniais, pamišėliškais "biuleteniais". Jų tikslas - apšmeižti lietuvius ir trukdyti jų veiklą. Tuos "biuletenius" jie platina ir už B.C. ribų, siųsdami juos Rytų Kanadą ir JAV. Gauna juos ir mūsų laikraščių redaktoriai ir, aišku savaime, jų "draugai" pavergtoje Lietuvoje. Rašo prieš visus išeivijos lietuvių svarbesniuosius veikėjus ir dvasiškius, neskiriant net ir Popiežiaus. Juos apšmeižia šlykščiausiais būdais, pavartodami pornografines karikatūras ir išsireiškimus, kurie tik patvirtina pamišėlio darbą.

Tuose "biuleteniuose" tačiau garbinamas komunizmas ir "pranašaujama", kad po pasaulinės pergalės visus lietuvius, buvusius dypukus, nušluos nuo žemės paviršiaus.

Tie "raštai" parašyti lietuviškus rašmenis turinčia mašinėle. Reikėtų ištirti, kuri lietuviškos prekybos įmonė pardavė tokią mašinėlę, ar mašinėles Vancouver'io lietuviui-viams, kada ir kam. Ant tų siunčiamų "biuletenių" visada yra užklijuotos spaustuvėje spausdintos neva tai siuntėjų pavardės ir adresai, žinoma, visą laiką juos keičiant ir iškraipant. Pagal tuos atspausdintus "return" lapelius būtų galima lengvai surasti ir tą spaustuvę. Deja, niekas to išaiškinimo darbo nesiima, o kaikurių paklausus, atsako, jog reikia samdyti detektyvą. Tai brangiai kainuotų, ir nėra lėšų. Daugumą su tais "biuleteniais" apsiprato ir meta į šiukšlių dėžes. Tačiau yra gėda, kad tokie pamišėliai netrukdomai veikia ir knisasi po mūsų veiklos pamatais. Jeigu nėra lėšų detektyvams, tai turėtų padėti mūsų LB Krašto Valdyba, fondai, katalikiškoji bendrija ir dvasiškija, nes jie visi yra šlykščiai paliesti. /Buvo dar ir tokių "biuletenių, kur ir Kanados min. p-kas ir Amerikos prezidentai buvo biauriausiai išniekinti/. Vienas tokių "redaktorių" prieš kelis metus buvo jau teismo baustas už melagingus šmeižtus, bet kaip neva tai "pamišėlis", sąlyginiai nuo bausmės atleistas ir paliktas pusmečiui teisingumo organų priežiūroje. Atrodo, kad tas tipas nepataisomas ir tą savo darbą varo toliau.

Kalbama, kad jis buvęs Vokietijoje koncentracijos lagerių prižiūrėtojas, bet dabar išvertė savo kailį ir nusidažė raudonai. Manoma, kad jis turi ir sėbrų-padėjėjų, nes vienam tas "biuletenių" suredagavimas ir išsiuntinėjimas neįmanomas. Padėjėjai, kaip ir pats "redaktorius" - pensininkaujantieji valkatos.

Tą "veiklą" reikia sustabdyti. Gal kas iškels geresnių planų, kaip su tokiais susitvarkyti? Vankuverietis

• Jeigu minimas asmuo jau dėl tų pačių "darbelių" buvo teisme, tai gal ir susekti jį nebūtų taip labai brangu ar sunku. Pasitarkite su artimiausia policijos stotimi.

Dalis lietuvių, kurių neįleido į Trakų Pilį, minint 550 m. Vytauto Didžiojo jubiliejų.

GERAI KAD IR TAIP PARAŠOTE

"Mano antros kartos giminaičiams parodžiau Jūsų laikraštyje išspausdintas žinias angliškai iš Lietuvos pogrindžio. Jie tuojaus pat perskaitė. Labai buvo jiems įdomu. Aš iškirpus nunešiau parodyti į mokyklą, kur dirbu. Gerai kad ir angliškai parašėt.

K J
Alberta

„Vilnius—Mielas Miestas", sako lenkai

STEPAS VARANKA

/ tęsinys /

Vilniaus katedra — Lietuvos istorija.

Autorius praleido daug valandų katedroje. Ten esančiuose paveiksluose, portretuose aiškiai buvo įskaitoma Lietuvos istorija, kuri kaip autorius sako, buvo taip pat ir jo istorija ir jo valdovai. "Žiūrėdamas į valdovų paveikslus mokiausi", sako autorius, "lietuviško ištarimo jų vardų: Vladislovas Jogaila, Kazimieras Jogailaitis, Aleksandras, Žygimantas Senasis, Žygimantas Augustas... karaliai, kunigaikščiai valstybės, kuri lietuviškai vadinosi — Zecpospolita: Steponas Batoras, Žygimantas Vaza, Jonas Kazimieras, Mykolas Kaributas, Višnioveckis, Jonas Sobieskis, Augustas II, Augustas III, Stanislovas, Augustas Poniatovskis....

"Gailėjau", sako autorius,"kad senoji katedra neišliko iki šių laikų". Jogailinė katedra sudegė 1439 m., taip pat ir Vytautinė, kurią gaisras sunaikino 16 amžiuje...

1783 m. Wawrzyniec Gucewicz, (lietuviai vadina Laurynas Stuoka Gucevičius) pradėjo statyti naują monumentalinę didžiulę katedrą, kurią po jo mirties užbaigė 1801 metais architektas Dominik Szulc'as. Iš visų didžiųjų kunigaikščių su katedra ir su Vilniumi daugiausiai susirišęs buvo Žygimantas Augustas. Nuo 1543 metų jis su žmona Elzbieta rezidavo Lietuvos sostinėje Vilniuje, kuria labai rūpinosi. Apie tai rašo Pawel Jasienica. Dėka karaliaus žmonos, į Vilnių buvo kviečiami įvairių tautybių žymūs architektai ir menininkai miesto statybai plėsti ir gražinti. Karalius Žygimantas Augustas įsteigė pirmą paveikslų galeriją Vilniuje. Jis padovanojo Vilniui apie 1200 brangių, baltam pergamente, įrištų knygų.

Vilniuje, jis po žmonos Elzbietos mirties pergyveno tragišką meilę gražiai našlei Barborai Gasztoldowai, kaštelionо Jurgio Radvilos dukteriai. Slaptos karaliaus ir Barboros vedybos įvyko 1547 m. Vilniaus katedroje.

Po 4 metų į Vilniaus katedrą buvo atgabentas iš Krokuvos mirusios Barboros kūnas ir palaidotas katedroje prie karaliaus pirmos žmonos Elzbietos ir Aleksandro Jogailaičio. Visus tris sarkofagus ir šiandieną galima ten matyti.

Karalius Žygimantas savo testamente prašė, kad jis būtų palaidotas Vilniuje, ne katedroje, bet gotiko stiliaus Šv. Onos bažnyčioje. Karaliaus noras nebuvo išpildytas. Jis buvo palaidotas Krokuvoje — Vavelyje.

Išlikusi senovės legenda, tarp senesnio amžiaus žmonių, kur pasakojama, kad mėnesienomis naktimis, kas metai, šis Jogailaičių paskutinis karalius pasirodo Gedimino kalno virsūnėje, atsirėmęs į pilies bokštą ilgai žiūri į jo numylėtą Vilniaus miestą.

Čia yra to straipsnio pirma dalis, kuri tilpo 1980. 8. 23, aukščiau minėtame savaitraštyje.

Antroje straipsnio dalyje, 1980. 8. 30 d., rašoma: "Antakalnio priemiesčio viduryje, prie Neries, iškilusi didinga šv. Petro ir Povilo bažnyčia, subrendusio Vilniaus baroko perlas — pasididžiavimas, sukurtas Jono Zaoros. Bažnyčios fundatorium 1668 m. buvo didysis lietuvių etmonas Mikalojus Pacas, kuris tuo atsidėkojo Dievui už pergalę prieš tuometinius Vilniaus okupantus vadovaujamus Myszecki'o. Mirus etmonui Pacui, jis buvo palaidotas po slenkščiu, vedančiu į bažnyčią. Tame slenkstyje yra lotyniškai įrašyta: "Čia guli nusidėjėlis".

Bažnyčios vidуje — tikras muziejus.

Sakoma, kad ten esama apie 2 tūkstančiai įvairiausių skulptūrinių figūrų. Prieangyje stovi du apdulkėje dideli turkiški katilai, kurie buvo pagrobti prie Chocimo 1621 m.

Pagrindiniame altoriuje randasi šv. Kazimiero karstas, kuris neperseniausiai buvo čia perkeltas iš karališkos Vilniaus katedros. Kaip nedaug rašo autorius, mes žinome apie šį jaunuolį, kuris mirė džiova turėdamas 26 metus amžiaus. Jis gimė Wawelyje, o mirė Vilniuje. Kazimieras buvo labai pamaldus, nors gimė iš karališkos šeimos, tokiu nesijautė. Po karališkais drabužiais, vilkėdavo ašutinius marškinius. Miręs, greitai tapo Lietuvos ir Karūnos patronu. Popiežius Klemensas VIII Kazimierą kanonizavo 1602 metais.

Reformacijos pasekmės Vilniuje.

Mirus Kazimierui, po 2 metų Lietuvos kancleris Sapiega, Rotušės Aikštėje pastatė bažnyčią ir pavadino ją Šv. Kazimiero vardu. Netoli Kazimiero bažnyčios randasi žymus bazilikonų vienuolynas. Sakoma, kad tą šventovę pradėjo statyti antroji Algirdo žmona Juliana. Vėliau ją baigė Lietuvos etmonas kunigaikštis Konstantinas Ostrogskis. Iš tų Vilniaus laikų šventais tapo paskelbti: Šv. Kazimieras, šv. Andriejus Bobola, Kuncevičius, pirmas baziljonų archimandritas, vėliau šv. Jozefatas. Daug vėliau, baziljonų vienuolyno pastate buvo kalinami Adomas Mickevičius, Konarskis ir kiti.

Tie šventieji ir kiti Kristaus mokslą skelbiantieji nešė Romos šviesą vietiniams gyventojams: pravoslavams, kalvinams, mahometams, žydams, karaimams, kartais ir pagonims. Nevisada, tas jų mokslas atnešdavo gero sugyvenimo rezultatus, rašo autorius. Dažnai kildavo ne tik religiniai, bet ir tautiniai konfliktai. Iš tų senų laikų yra užsilikęs ir pagarboje laikomas Aušros Vartų Mergelės paveikslas. Šis paveikslas pradžioje 17 amžiaus buvo įmūrytas Medininkų vartų gynimosi sienoje. Prie tų vartų netoli buvo statoma architekto Tencallos šv. Teresės bažnyčia. Čia vėliau įsikūrė basi karmelitai. 1671 m. vienas iš vienuolių, tėvas Karolis pastatė medinę koplytėlę tam paveikslui. Po 50 metų buvo pastatyta mūrinė koplyčia. Paveikslo garbinimas labai greitai plėtėsi. 1706 m. prasidėjo specialios Aušros Vartų pamaldos, kurios pagarsėjo po visą istorinę Lietuvą.

Straipsnio autorius rašo, kad jo apsilankymo laikas dabartinėje Lietuvoje buvo ribotas, jis norėjęs aplankyti kiek

VILNIUS, ŠV. MYKOLO BAŽNYČIOS VARPINĖ / 17 a./

galima daugiau istorinių vietų. Rašo jis:"buvau šv. Mikalojaus, šv. Dvasios, šv. Rapolo, šv. Petro ir Povilo, ir romantiškoj bažnyčioj prie Kalvarijos... Tačiau Aušros Vartuose nuotaika buvo visiškai kitokia. Kokia, sunku tai išpasakyti". Po pamaldų, autorius aplankė ir apžiūrėjo koplytėlėje esantį paveikslą, prie paveikslo ir ant sienų buvo prikabinta tūkstančiai įvairių votų, reiškiančių padėką. Kai kurie žmonės į koplyčią laiptais lipo ant kelių.

"Po pamaldų eidamas buvusia Didžiąja, Pilies ir kitomis gatvėmis, — rašo autorius, — susimąstydavau. Pagalvodavau apie pagoniškos Lietuvos praeitį. Štai čia, prie Rotušės, 1345. 3. 4 d. buvo nužudyti 7 pranciškonai. Tai įvyko Gedimino sūnaus Algirdo viešpatavimo — valdymo pirmomis savaitėmis. Kiti 7 vienuoliai buvo nukryžiuoti Pilkame Kalne.

Toje vietoje, Pilkame Kalne, kur buvo nukankinti vienuoliai, Algirdo sūnus Jogaila liepė pastatyti 3 didelius raudonus kryžius. Kryžiai iš kartos į kartą būdavo atnaujinami iki Pirmojo Pasaulinio Karo. Kryžiai šiandieną jau sunaikinti, jie neegzistuoja. Kaip žiauriai yra naikinama Vilniaus didinga praeitis. Tie 3 baltieji kryžiai buvo suprojektuoti vilniečio architekto Antoni Wiwulsji'o. Tai gabus ir žymus architektas. Jis suprojektavo ir pastatė Krokuvoje įspūdingą "Žalgirio Mūšio" paminklą. Kai buvo pastatyti tie balti nauji kryžiai, kalnas nuo to laiko buvo vadinamas "Trijų Kryžių" kalnas.

Arčiau Aušros Vartų, prie Bazilijonų vienuolyno, galima vėl prisiminti, rašo autorius, apie dar vieną įvykį. Iš Algirdo Lietuvos, 1347 m. išaiškinta, kad 3 kunigaikščio dvaro tarnautojai: Kuklej, Michlej ir Nezylo priėmė provoslavų krikštą ir gavo naujus vardus: Jonas, Antanas ir Eustachas. Jie buvo už tai pakarti ant vieno ąžuolo. Vėliau jie buvo kanonizuoti ir palaidoti provoslavų vienuolyne.

Vilniaus pastatai — Lietuvos krikščionybės istorija.

Algirdo laikais lietuviai dažnai pasiduodavo ir kitų kultūrų įtakai. Čia buvo du pasauliai ir dvi kultūros. Algirdo laikais nemaža įtakos turėjo rusinų — Smolensko ir Kijevo kultūra. Sakoma: "Roxolania victa victorem vicit..."

Pirmoji Algirdo žmona, Vitebsko kunigaikštienė Marija statė pravoslavų cerkves. Taip pat ir antroji Algirdo žmona Julijona rėmė pravoslavų tikėjimą. Ji nužudytų 3-jų dvarininkų vietoje pastatė šv. Trejybės ir šv. Mikalojaus cerkves. Kraštas daugumoje vis dar buvo pagoniškas. Aukštesnis luomas glaudėsi prie krikščionybės. Sakoma, kad Algirdas prieš mirtį priėmė pravoslavų tikybą. Po keletos dešimtmečių rusų kultūros, Lietuva perėjo į vakarietišką lotynų įtaką, kuri sustabdė Lietuvos rusifikaciją ties Nemunu ir Nerimi. Pradėjo kilti tautinis atsiskyrimas ir tautinis pasididžiavimas. Pagonystė pradėjo nykti. Žemaitija krikščionybę priėmė 25 metus vėliau negu Vilnija. Dar Stepono Batoro laikais, Žemaitijos vyskupas Giedraitis rašė, kad žmonės vis dar gerbia praktikoje senąją Lietuvos tikybą.

(bus daugiau)

●●●●●● SAUVALIAVIMAS ●●●●●●

Tu nesi tikras, kad nebūsi išprievartautas ir kad tavo turimas kuris vertingas daiktas nebus pavogtas ar atimtas. Siautėjantis sauvaliavimas yra, lyg koks nūdieninių demokratinių valstybių santvarkos požymis.

Štai išeinu 4 val. po pietų į netolimą maisto krautuvę ("supermarketą") ir po valandos grįžtu namon. Randu, kad jau svetimi žmonės buvo "atsilankę" į mano butą. Durys išdrakytos, pavogtas kilnojamas televizijos spalvotas aparatas, pinigų ir keleta kitų daiktų. Kaip gi tu gali apsisaugoti nuo tokių savaliautojų — įsibrovėlių, jei jie tave saugo ir mato, kur tu nueini, išdrįsta įsilaužti dienos metu į tavo namą. Praneši policijai ir praneši savo draudimo draugijai.

Gal ir ne taip jau skaudūs yra tie medžiaginiai nuostoliai, bet tas netikrumas, kad re tu vienas esi namų šeimininkas, palieka ilgalaikio pobūdžio nuosėdas. Atsiranda nenorinčių garbingu darbu užsidirbti pragyvenimą. Įsispecializavę rizikuotojai — dykaduoniai mėgina pasisavinti kito asmens nuolatiniu darbu įsigytą kurį vertingesnį daiktą, nes jis žino, kad jų rizika nėra jau tokia didelė.

Prieš I-ą Pasaulinį Karą Lietuvos kaimo gyventojai buvo tikri, kad nei jų gyvulys, nei kuris žemės ūkio įrankis ar vidaus namų apyvokos daiktas nebus pasisavintas kokių nors valkatų — vagišių. Tiesa, buvo čigonai, įsispecializavę apgaulėje ir vagystėje. Neturėdami pastovios gyvenamos vietovės ir vengdami bet kurio darbo, jie slankiojo po kaimus, baugindami ramius gyventojus. Taipgi pasitaikydavo arliavagysčių, bet su tais arliavagiais buvo elgiamasi pernelyg žiauriai, jei jie buvo nutverti. Pasitaikydavo, kad būdavo jie nulinčiuojami, juos negyvus su apmautu ant galvos arkliu naudoti apynasriu, išmesdavo kur nors į kelio pagriovį. Prisimenu, netoli Svyrių (į rytus nuo Švenčionių) prieš I-ą Pasaulinį Karą gyveno stambus dvarininkas ir didelių miško plotų savininkas Chominskis. Vietiniai gyventojai jam nusiskundė, kad rusai kolonistai vagia arklius. Jis liepė nusaugoti ir pagauti vagį; jį pagavus, užrišti į maišą su akmenimis ir jį paskandinti Svyrių ežere. Po kelių tokių paskandinimų, niekas daugiau arklių nebevogė, o nužudytų našlės, paklaustos kur dingo vyras, atsakydavo; "Gavrila pošol v Rigu na zarabotki" (Gavrila išėjo į Rygą uždarbiauti). Buvo kaimuose apgyvendinti rusų policininkai — "uredninkai" ir jų ten buvimas sudrausmindavo sauvaliautojus. Nepriklausomos Lietuvos laikais irgi mūsų kaimas buvo gana saugus, mažai kam į galvą ateidavo mintis sauvaliauti, pasisavinant svetimą turtą.

Štai užėjo "svieto lyginto — jai, ir nuosavybės sąvokos išblėso. Šiandien benuosavybinė Lietuva pergyvena bet kurios, kad ir menkos nuosavybės netikrumą. Sovietų grobuoniška valstybė kaimiečių turtą, žemę, žemės ūkio įrankius, gyvulius) pasisavino — nenamai, nacionalizavo be atlyginimo už nusavintą turtą, kas lygu viešai pateisinamu apvogimu, ir štai — visur įsigaliojo vagiliavimas, kaip taisyklė. "Kas yra valstybės, tai yra ir mano", — sakoma: vogti pavogtą nusavintą daiktą pasidarė "nenuodėminga". Visuotinai vagiant valstybinį turtą, lengva sąžine pereinama ir į nuubaginto piliečio turto vagiliavimą. Tų vagysčių tenai niekas neregistruoja ir niekas į tai rimtai nereaguoja. Milicija yra menkai apmokama, ir ji nededa daug pastangų surasti vagį. Jiems, policininkams irgi reikia "kombinuoti", kad galėtų išsiversti pragyventi.

Ir ne tik kad buvo nusavintos žemės ir kitas ūkininkų turtas, bet daug tūkstančių geriausių ūkininkų buvo išgrūsta sunaikinimui į Sibirą. Labai charakteringas yra posakis tokių deportuotojų, kuomet viena ūkininkų šeima (Armonienės knyga "Palik ašaras Maskvoje") buvo gabenama į tremtį, ir bekraunant daiktus ta Armonienė sudaužė keletą indų. Tie sauvaliautojai pradėjo ją kolioti, sakydami: "Tu (ta Armonienė) naikini "valstybinį turtą". Atsieit visas tremiamo asmens turtas (ko jis nepajėgia pasiimti) tapo automatiškai "valstybiniu turtu". Kokia ironija!...

Kas gi saugumas nūdien laisvoje Amerikoje? Miestų gyventojai dažnas bijo palikti vienus namus, nes vagystės ir apiplėšimai vis dažnėja, ir yra retai tesusekami, o susekus nusikaltėliai mažai baudžiami. Ką jau bekalbėti apie plėšikavimus ar automobilių vogimus: moterų prievartavimai, sužeidimai ar net nužudymai, net JAV Prezidentą pasikėsinimas nužudyti, — ar jie atgrąsinimui nubaudžiami?

Kai praeitame šimtmetyje rusai buvo užėmę Turkestaną (arba Vidurinę Aziją — dabartinius Tadžikistaną, Uzbekistaną ir t. t.), tai ten vagysčių kaip ir visai nebuvo. Išeidavo žmogus iš namų, pastatydavo prie namų durų lazdą, ir to užtekdavo: niekas nedrįsdavo eiti į vidų. Jei smulkus pirklys ant savo lauke pastatyto stalo jį apjuosdavo virve, tai niekas prekių neliesdavo, jei savininkas pasišalindavo. Bausmės vagims buvo tokios: pirmą syk, pagautam būdavo nukertama ranka; anru syk — nupjaunamas liežuvis, ir trečią sykį nutvėrus vagį, jam nukertama galva. Taipgi Danijoje tuoj po I Pas. Karo, man ten pagyvenus, pastebėjo, kad durys, savininkui išeinant iš namų, dažniausia būdavo nerakinamos. Atrastas kur nors pakeliui daiktas, kaip taisyklė, nebuvo pasisavinamas, bet perduodamas policijai, kad ši surastų savininką. Danijoje nebuvo tokių griežtų bausmių, kaip musulmonų šalyse, bet buvo įsivyravusi tradicija 100% gerbti privatinę nuosavybę. Todėl ir žmonės ten buvo labai teisingi: Seniau Lietuvoje sakydavo: "Kas meluoja, tas ir vagia". Taigi melagystė buvo prilyginama vagystei. O dabar, šiandieninėje išprievartautoje Lietuvėlėje, — kaip tu be melo ir vagystės išgyvensi, jei melu, vagyste ir prievartavimu paremta visa pseudosocialistinė sovietų sistema?

Saugumas yra kultūringos visuomenės gyvenimo pagrindas. Šiandien demokratinė JAV sistema to saugumo nepajėgia suteikti. Anaiptol, tas nesaugumas pereina į siaubingą terorą: žudymai, bombų svaidymai, padegimai plečias. Daugelį tų veiksmų skatina bei organizuoja ta valstybė, kuri žadėjo įvesti proletarų rojų žemėje. Kokia baisi ir siaubinga gyvenimo apgaulė! Tu nebūsi tikras nei dėl savo nuosavybės, nei dėl savo saugumo, kol demokratinės valstybės neįves užtenkamo masto atgrąsinimo priemonių, imtinai mirties bausmę visiems tiems apmokytiems teroristams ir jų slaptiems rėmėjams. Kuomet nusikaltėliai lengvai traktuojami, kuomet jie nerizikuoja savo gyvybe, vykdydami pasibaisėtinus nusikaltimus, — tol bus "palaida bala", ir kriminalinių gaivalų sauvaliavimas nebus apstabdytas.

J. V.

KALBĖKIME SU SAVO VAIKAIS IR ANŪKAIS VIENA GRAŽIAUSIŲ IR SENIAUSIŲ KALBŲ - LIETUVIŠKAI

KULTŪRINIS PUSLAPIS

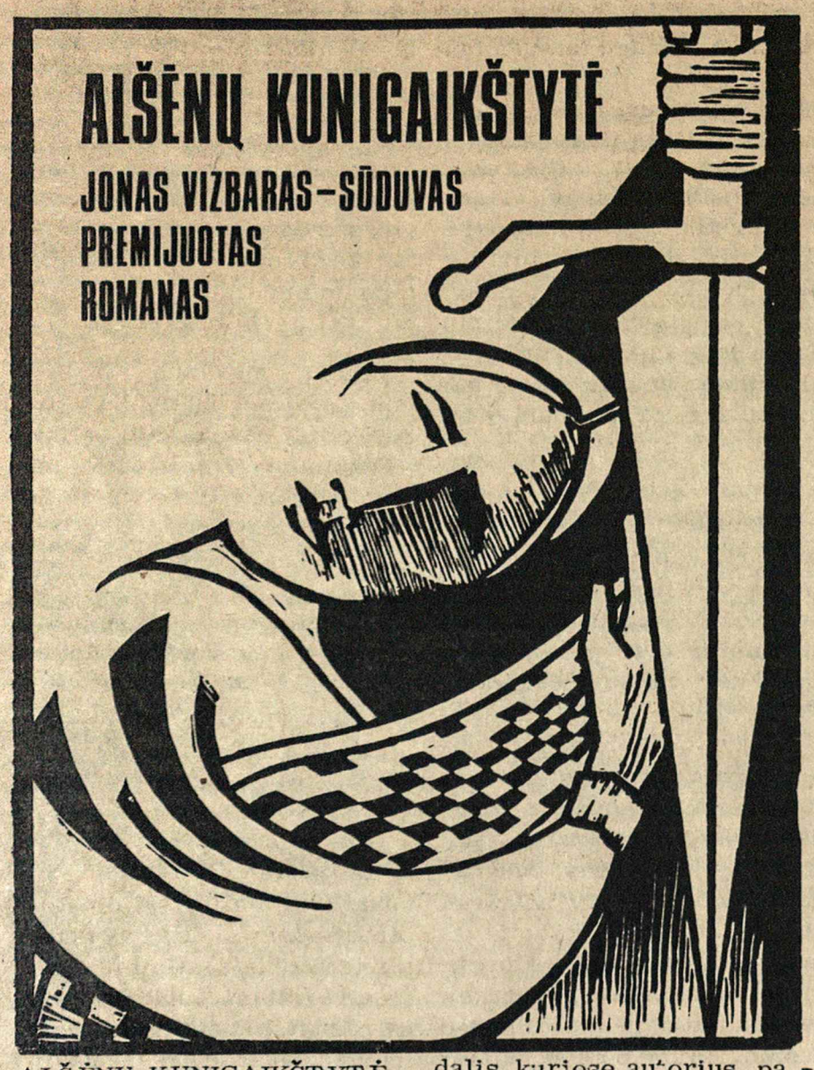

ALŠĖNŲ KUNIGAIKŠTYTĖ, Jonas Vizbaras-Sūduvas. Romanas. 287 psl. Išleido Lietuviškos Knygos Klubas. 1981, Kaina - $8.

Aplankas - dail. Daino Žemliauskaitės.

Ši knyga laimėjo "Draugo" 30-jo romano konkursą š. m. sausio 18 d.

Autorius dedikuoja knygą SESUTĖMS-LIETUVAITĖMS SUKLUPUSIOMS SIBIRO GOLGOTOS KELYJE...

Romanas padalintas į dvi dalis, kuriose autorius parodė tikrą įsigilinimą ir istorinių 1830-31 metų sukilimo įvykių pažinimą. Aktuali visais laikais tema, nepakankamai dar išnaudota mūsų rašytojų piešia Alšėnų kunigaikščių paskutinės palikuonės likimą, įsijungus į sukilimo įvykius. Knygą padaro įdomia akivaizdus autoriaus apylinkių ir vietovių pažinimas, dvaro gyvenimo ir valstiečių papročių meilė.

b.

Jonas Vizbaras-Sūduvas

Iš:

ALŠĖNŲ KUNIGAIKŠTYTĖ

Upytės aukštupyje iki Gaujos ir Daukupės santakos tyvuliavo plačios lankos. Šen bei ten apaugę pievinėmis pušelėmis, kadagių bei vinkšnų krūmais, tarp kurių kelpšnojo dideli akmeys, apaugę kerpėmis, minkštomis samanomis. Prie jų išsikasę savo urvelius, žebenkštys, širmonėliai, barsukai šildėsi saulėje, vartydamiesi ant samanų ir saugodamiesi gudrių lapių, kurios atslinkdavo prie upelių medžioti nepatyrusių jaunų žąselių ir ančiukų. Po šienapjūtės, žalias, kaip rūta, atolas maitino Sidabravos dvaro didžiulę bandą galvijų, avių ir kiaulių, prižiūrimą kerdžiaus Kleopo su jaunais pirmenukais ir piktais šunimis. Popiečio saulė jau krypo tolumoje dunksančios Rūdininkų girios link, kada sodžių žmonės po pamaldų Dieveniškių bažnyčioje rinkosi į lauktą Derliaus šventę prie Klevos upelio, įtekančio į Gaujos upę. Alksniuvėsyje iš lazdynų kartelių buvo sukaltas ilgas stalas, ant kurio moterys tiesė raštuotas lino staldengtes. Greitomis aplink ant kitų stalų stovėjo pintinės su džiovintais ir saldžiais sūriais, rūkytais kumpiais, dešromis, virtu skilandžiu. Gulėjo pūro svorio juodos duonos kepalai, stypsojo raguoliai. Vyrai iš vežimų ritino į pavėsį statinaites alaus, midaus. Krovė ant stalų molinius uzbonėlius, gorčinius puodukus, lėkštes, pjaustomus peilius.

- Agutė, nubėk, vaikeli, prie upės! Tegul mergaitės neša vainiką grafų stalui papuošti! Neduok Dieve, gali jie atvažiuoti, o stalas dar nepadengtas! - lygindama staltiesę, rūpinosi Marcelė.

- Jurgeli, suraikyk duoną! Va, taip plonai, - ponai valgys! Magdute, Marijona! neškite lėkštes su mėsa čia į stalą! Ko žiopsote į bernus, kaip vištos į gaidį? Susirasite savąjį dar ir atrugs! - pyko Marcelė, vyriausia šeimininkė, šaltyšiaus Nikodemo žmona.

- Jokūbai, nuritinkite alaus ir midaus statinaites į šaltinio vandenį ir užklokite jas eglių šakomis. Kas norės gerti šiltą alų? Visai jau razumą pametėte, besičvierydami su mergomis!... - subarė jaunuosius Anupras.

- Et, tas alus! Tegul jį velniai! Tik galvą skaldo ant rytojaus. Vyrai, šiendien gersime tik prabaštinį midų: tai bent pajunti, kaip karštis bėga gyslomis, o putelės saldumas, - laižėsi Juodvalkis, stambus juodais garbanotais plaukais vyras, žinomas girtuoklis.

- Ką čia blevyzgoji, Juodvalkėli. bus tau gera ir krūminė, kad tik gausi! Susivaldyk, palauk, kol ponai atvažiuos, negražu! - draudė jau krūmuose begeriančius senasis Anupras.

- Onute, palik šitą stalo vietą "Rugių Bobai" pastatyti! Raguolis čia, sūriai ten, taip bus gražiau ir nekliudys visus stebėti, - tvarkė Marcelė.

- Vaje, jau atvažiuoja pilna karieta! ... Ir klebonas Tautgintas su jais! Anuprai, paduok šaltyšiui Nikodemui duoną su druska! Maryte, stok čia su gėlėmis! Tik nepamirškpadavus gėles, pabučiuoti poniai Binkevičienei ranką!

- Valio, valio!.. Mūsų ponai šeimininkai! - girdėjosi iš visų pusių valiavimai, karietai artinantis prie stalų vietos. Kerdžiaus Kleopo birbynių ir dūdų kapela skardeno orą. Janimas mėtė kepures į viršų, sveikindami dvaro ponus.

Sidabravos šeimininkams ir jų svečiams susėdus už stalo, dvi jaunos poros kirtėjų baltos drobės drabužiuose su šiaudinėmis skrybėlėmis ir plačiomis spalvotomis juostomis per petį, lydimi administratoriaus Karolio Žibarto ir šaltyšiaus Nikodemo atnešė prie jų stalo gėlėmis papuoštą rugių pėdą; pastatę ant stalo skirtoje vietoje Nikodemas prabilo:

- Šviesusis grafe! Mūsų tėve ir globėjau! Išauginę su meile ir pastangomis pirmąjį rugių, mūsų kasdieninės duonos, pėdą įteikiame jums, kaip mūsų darbo vaisių jūsų žemėje. Tegul Viešpaties malonė suteikia jūsų šeimai sveikatos ir laimės toliau rūpintis mūsų gerove!

- Amen, - pakrapydamas šventu vandeniu, užbaigė apeigą kanauninkas Tautgintas.

- Iš širdies savo ir šeimos vardu dėkoju visiems Sidabravos žmonėms už rūpestingą derliaus nuėmimą, gražius žodžius ir dovanas. Jūsų darbas visų mūsų gerovė! Kviečiu visus vaišintis ir valdyti žirgus.

- Valio, mūsų grafas!.. Valio Sidabravos svečiai!. Iš visų pusių plaukė uliavimai.

Grafas Binkevičius pakėlė į visus alaus uzboną, duodamas sutikimą pradėti derliaus šventę. Seni ir jauni, vieni apstoję valgiais apkrautus stalus, kiti išsitiesę ant žalios vejos, medžių pavėsyje užkandžiavo, pilstė alų, klegėjo linksmi, pamiršę dienų rūpesčius.

"...Vai tu, rugeli, tu žiemkentėli!
Rūta žaliavęs žiemos speiguose...
Priduok stiprybės mūsų darbuose!.."

Dainavo pievoje prie upelio mergaičių būrelis, pindamas vainikus. Kazimieras prie svečių stalo stengėsi patarnauti grafienei Binkevičienei, retkarčiais persimesdamas reikšmingu žvilgsniu ir žodžiu su priešais sėdinčia Olympia, kuri susidomėjusiu žvilgsniu stebėjo dvaro žmonių šventiškus rūbus, stalo patiekalus. Viskas jai atrodė nauja, nematyta ir įdomu. Ją patraukė melodingos mergaičių dainos ir susikaupus jų klausėsi.

- Kazimierai, kam tos mergaitės pina vainikus ir taip liūdnai dainuoja? - pasiteiravo Olympia.

- Pavakaryje jos nupintus vainikus paleis plaukti Gaujos upe ir iš jų plaukimo burs savo ateitį. Ar bus lemta šį rudenį ištekėti?!

- Tai įdomu, ir aš norėčiau jų burtų pasižiūrėti!

- Būtinai ir aš, abudu, bet vėliau... Netrukus pradėsime raitųjų lenktynes: aš su Tadu eisiu jų pažiūrėti, o po lenktynių plauksime laiveliu upėje ir stebėsime vainikus.

- Žirgų lenktynes aš labai mėgstu ir dovanas laimėjusiems su ponia Binkevičiene parengėme. Žiūrėk, kad pirmoji tektų mūsų dvaro vyrui!

- Būk tikra, ji teks! - patvirtino nuoidamas jaunasis Žibartas.

Penkiolika gražių raitelių jaunasis grafas Tadas eilėje išrikiavo prieš svečių stalą: sidabraviškių penketukas dėvėjo raudonos spalvos marškinius, Šventupio geltonos ir barono Prozoro surviliškiečiai mėlynos spalvos marškinius.

Juozas Šilėnas

VEIDU Į ŠIAURĘ

/Ištrauka iš ruošiamos spaudai knygos/

II-jo PASAULINIO KARO ATSIMINIMAI

ARTĖJANČIO SIAUBO ŽENKLE
/tęsinys/

5 -

Nakčiai, kartu su Stasiu esu paskiriamas sargybon - Postas -- kapinaitės.

Mes su Stasiu glaudžiamės prie akmeninės kapinaičių sienos, akylai stebime nakties tamsoje paskendusią žemumą, apklotą kylančiu rūku. Su Stasiu mes jau pažįstami nuo seniai, Kalbamės atvirai. Gailisi žmonos ir kūdikio, susirūpinęs jų saugumu. Galvoja, ar ne geriau būtų pasilikti savoje apylinkėje, arčiau savųjų. Nūrionių miškuose.

Aš jo minčiai pritariu. Nutarėme grįžus iš sargybos, pasikalbėti su kitais.

Žinome, kad daugeliui nepatinka ir kai kurių vadovybės narių perdidelis girtuokliavimas tokiu rimtumo momentu.

Aušta rytas. Šalta dargana skverbiasi iki pat kaulų. Glaudžiamės prie akmeninės tvoros užuovėjos. Dar liko valanda laiko iki pamainos. Drebame ir pavydime šiuose šiltuose šieno guoliuose bemiegantiems draugams.

Ant aukštos patvorio žolės gula žvilganti rasa. Ją palietus, ji krenta ant dulkėtų mūsų batų, skverbiasi per odą iki pat kojų; purto drebulys pačiam vidurvasaryje.

Su pirmaisiais dienos sušvytėjimais iš rūkuosepaskendusios pievos pakyla rėkaudamos pempės — kažkas jas pabaidė. Kapinaičių kerčioje augančiam topolyje sučiulba lakštingala, ant pakrypusio kryžiaus sankryžos sučirškia žvirblis. Sodybų dienadaržiuose užgieda gaidys, kluonuoje prunkščia pririšti arkliai.

Kaip gražu! Rodos, klausytumeis amžiais, jei ne šioji žiauri buitis.

Kyla vėl skaisti, raudona saulė, žadėdama gražią dieną. Mūsų sargybos laikas pasibaigė, grįžtame prie tebemiegančių.

Skubus įsakymas iš Rinktinės vadovybės pasiruošti tolimesnei kelionei. Visa kolona išjuda Raguvėlės vieškeliu Panevėžio link.

— ● —

Mes, šešiolikos vyrų grupė, atsiskiriame nuo Rinktinės ir nutariame grįžti atgal į Anykščių apylinkes miškus, tenai pasilikti ir, jei reikės, kovoti geriau žinomose vietose.

Grupės vadu pasiliekame jau anksčiau išrinktąjį Adomą. Devyni anykštėnai, septyni švenčioniškiai, stipriais rankų paspaudimais pasižadame vienas už visus, visi už vieną kovoti ir — jei reikės mirti. Vienas, turintis kulkosvaidį, vyksta su Rinktine. Mes liekame ginkluoti kitu lengvuoju kulkosvaidžiu, pistolietais ir granatomis. Pradžiai užteks, rasime daugiau pas niūroniečius.

Gauname vieną vienkinkį vežimą, į kurį sukrauname kuprines, šaudmenų atsargas ir kulkosvaidį.

Popietyje, apie ketvirtą valandą atsisveikiname su vaišingąja šeimininke ir jos dukterimis, paliekame Juostininkų kaimą ir pajudame prieš porą dienų eituoju keliu Troškūnų kryptimi.

Žygio vorele išsidėstę, palengva slenkame, nuo lietaus pažliugusiu vieškeliu.

Vienas švenčioniškių pakelės krūmuose atranda kažkieno paliktą, visai nuvarytą kumelaitę. Iš virvagalių pasidaro pavadį, užsėda ir joja, — atrodo gana komiškai. Jis pats aukštas, petingas, kregždėto veido, rudų plaukų vyras, mišria policininko uniforma su juoda pilote, ant pečių ilgas vokiečių pėstininkų šautuvas, kojomis vos žemės nesiekia. Ragina kumelaitę, kad ji bėgtų ir niekaip negali jos įraginti: ji sau kiūtina palengvėle ir tiek. Atrodo tikras Don Kichas. Mes juokiamės, o jisai pyksta, negalėdamas parodyti raitelio mandrybių. Kažkuris jį pavadino Napoleonu, taip ir primetame jam tą vardą.

Pakelyje įsigyjame dar tris vežimus: tai andrioniškėnai prisijungia prie mūsų grupės. Sėdame į vežimus — kelionė palengvėja.

Napoleonas joja priekyje, atlieka žvalgybą. Gerai turėti raitą savo tarpe.

Jokio judėjimo vieškelyje nėra, apylinkė lyg išmirus. Trumpam sustojame Milaisiškių kaime pas troškūniečius partizanus. Jų per šimtas vyrų, vadovaujami kapitono Barzdos. Vyrai daugumoje Vietinės Rinktinės kariai "Poviliukai", kaip jie kad save vadina, gerai arodo, daugumoje uniformuoti, gerai ginkluoti, turi net du sunkiuosius kulkosvaidžius, keletą kariškų gurguolių, vieną lauko virtuvę.

Jie, kaip ir mes, pasiryžę niekur nesitraukti, pasilikti savo apylinkėje ir kovoti.

Nutariame palaikyti reikiamą ryšį, o reikale jungtis ir veikti kartu.

Jų tvirtinimu, Anykščiuose rusų dar nėra, bet Montvilos miškuose tai tikrai esą pastebėta rusų desantininkų.

Tarę "iki pasimatymo", išskubame į Troškūnus. Napoleonas praneša, kad miestelio aikštėje pastebėjęs du vokiškus kariuomenės sunkvežimius su kareiviais.

Nežinodami, kaip jie gali reaguoti į mūsų pasirodymą, nusipėstiname ir palengva pasižvalgydami įeiname į miestelį.

Ištikrųjų, aikštėje, netoli už Lietuvos Laisvę Žuvusiųjų Paminklo randame du sunkvežimius su Latvių SS kareiviais, kątik atvykusiais nuo Anykščių. Susišnekame rusiškai. Jie tvirtina, kad pravažiuodami dviejų kryžių vietovę, pastebėję laukais artėjančius šešis rusų tankus.

Spėjame, kad tai galėtų būti netoli Vikonių kaimo, Jie mus perspėja būti atsargiems.

Pavydime jų puikaus apsiginklavimo. Už lašinius ir tabaką bandome įsigyti šovinių, — dalinai tai mums pavyksta.

Jie nuskuba, o mes pajudame toliau tuščia miestelio gatve.

Ties Juostos ežeru sutinkame pažįstamą ūkininką, skubiai važiuojantį į Troškūnus, klausiame apie padėtį Anykščiuose. Sako nevažiuoti, jau tenai komunistai. Kilometrą pasistūmėjus, sutinkame atvažiuojantį antrą tautietį. Tasai tvirtina, kad Anykščiuose jokių komunistų dar nėra ir jokių rusų tankų nepastebėjęs. Ir žinok žmogau, kaip ištikrųjų yra! Nutariame, priartėjus arčiau, reikalą ištirti patiems.

Riedame miško pakraščiu, pasiruošę ginklus, Napoleonas joja puskilometriu priekyje akylai žvalgydamas abipus kelio esančias miške tankmes. Laimingai praslenkame pavojingą vietovę. Sutinkame dar vieną atvažiuojantį. Vežimas perkrautas druskos maišais, ant jų užversta maža kilnojama kalvė. Sustabdome. Pasirodo rusas — burliokas, jau gerai nugėręs. Sunku susišnekėti, atrodo, kad gudravoja. Jonas atpažįsta Anykščių geležinkelio dirbtuvėje buvusią kalvelę. Daug metų ant jos dirbo ir jis klausia, iš kur gavęs. Sako, kad pirkęs ir taip pat druską. Aiškiai meluoja. Vyrai užpyksta.

— Verst iš koto žaltį — surinka Vladas. Nespėjom kojos iškelti, o jau grobti užsimanė!

Šautuvų buožėmis iškeliamas iš ratų. Liepiama į pakelės griovį išversti druską ir kalvelę. Burliokas matydamas, kad tai nejuokai, išsipagiriojo. Atsiklaupia ant kelių ir prašosi dovanojamas, nes girdi visi viską nešasi, tai ir jisai prisipažįsta pasiėmęs. Anykščiuose esą girdėjęs, kad rusų reguliari kariuomenė jau esanti prie Burbiškio už septynių kilometrų nuo Anykščių, — kad miesteležikai Minkevičiai, Jovaišos ir kiti raudonus raiščius užsirišę ant rankovių raiti miesto gatvėmis jodinėja. Miestas esąs tuščias, žmonių nematyti.

/ bus daugiau /

IŠ PADANGĖS MIELOS

/IŠ SPAUDOS OKUPUOTOJE LIETUVOJE IR IŠEIVIJOJE/

TRAKŲ PILIS - PUIKI VIETA KONCERTAMS

Šią vasarą Trakų Pilis ypač traukė į save muzikinius ansamblius ir muzikos mylėtojus.

Lietuvos Dailės Muziejaus kanklių trio, Vilniaus Operos sopranas G. Apanavičiūtė ir pasižymėjęs birbynininkas A. Smolskus atliko koncertų ciklą, įtraukdami eilę kompozitorių.

Kamerinis orkestras, styginiai kvartetai ir senosios muzikos ansamblis, Vilniaus filharmonijos vienetai ir solistai atliko pilyje įvairias programas.

• Kodėl, tačiau, kai buvo mūsų faktino karaliaus Vytauto Didžiojo mirties sukaktuvės, saugumiečiai neleido surengti pilyje minėjimo? Negana to, savo "kultūrą" įrodė ir tiltelio į pilį nugriovimu!

DZŪKAI PUOSELĖJA SAVO DAINAS

Druskininkų Liaudies Ansamblis "DZŪKŲ DAINA" lankėsi Vilniuje su jau 200-ju koncertu. Programoje ypatingą dėmesį parodė senosioms dzūkų dainoms.

"TIESOJE" SKUNDŽIASI DĖL KELIŲ PRIEŽIŪROS

Šaulių autotransporto įmonės autotraukinių brigados vairuotojai gabena žvyrą iš Lembertiškių į Šaulių I-ją gelžbetonio konstrukcijų gamyklą. Darbą atlikti galima tik vasarą, nes žiemą ir pavasario pradžioje žvyras užšąla ir jį reikia smulkinti dalbomis ir kūjais. Tokiu būdu transportas gaišta ištisas valandas. Vietoje reikalingų 3-jų kelionių į dieną, šaltesniu laiku įmanoma atlikti tik vieną.

Dirbantieji skundžiasi ir dėl ruože apleisto 5km tarpo. Žiemą ir vasarą jame pilna duobių. Rudenį jos pilnos vandens, žiemą-apledėjusios, pavasarį-dumblinos. Nors daug kartų buvo kreiptasi į atsakinguosius organus dėl kelio, buvo atvykusios komisijos, prirašyta krūva popierių-pareiškimų, bet jokios pažangos.

• Įdomu iš kokių žmonių susideda tos komisijos: jeigu iš okupantų - tai gal reikėtų nebijoti ir "mainais" nebeduoti ūkio produktų. Jeigu iš saviškių, tai priminti, kad savas darbo būdas, o ne "pažangusis" daugiau naudos atneštų...

Gerai tik, kad galų gale galima pasiskųsti viešai, o ne vaikiškai meluoti, kad viskas "charašo".

TAURAGĖS LIAUDIES TEATRO JUBILIEJUS

Tauragės Liaudies Teatras šventė savo veiklos 20 metų sukaktį. Režisorius A. Naraškevičius ta proga pastatė keturių vienveiksmių veikalų spektaklį tema" Kaip išsirinkti žmoną iš panų milijono". Autoriai:- J. Tumas-Vaižgantas, J. Gurauskis, A. Fromas-Gužutis.

YLA DAR LAIKOMA MAIŠE

Pažymint II-jo Pasaulinio Karo pradžią, kurį Sov. Sąjunga vadina Didžiuoju Tėvynės karu, Vilniuje, Revoliucijos Muziejuje buvo surengtas, kaip rašo vietiniai partiniai korespondentai", miesto darbo žmonių kolektyvų atstovų susitikimas su karo veteranais".

Prie karo veteranų, kurie susitikimą pradėjo ir kalbas sakė buvo "Tėviškės" d-jos pirmininkas, dimisijos artilerijos generolas majoras P. Petronis. Apie tarybinės liaudies žygdarbius kalbėjo Tarybinio karo veteranų komiteto Vilniaus sekcijos p-ko pavaduotojas dim. gen. A. Valavinas ir buvęs komunistų partijos pogrindžio komiteto sekretorius, dabar žurnalo "Komunistas" vyr. redaktorius G. Zimanas.

• Rusų tauta, įsiveržus į jos žemes buvusiems slaptiems sėbrams /Ribbentrop'o ir Molotov'o susitarimai/, gynėsi, sudėdama milžiniškas kraujo aukas ne dėl partijos meilės. Karui pasibaigus ir hitleriškąjį fašizmą nugalėjus, partija parodė savo tikruosius kėslus. Lietuvoje komunistų partija buvo savo skaičiumi visiškai nereikšminga. Taigi, kam vis dar pūsti melą? Gerbdami kiekvieną žuvusį kareivį, vis dėl to partijos pagerbti negalime: ji išprievartavo Pabaltijo kraštus, kurie Sov. Rusijai negrėsė jokiu karu. Prievartauja ir toliau juos rusindama, išnaudodama, negrąžindama pagrindinių Žmogaus teisių.

Svarbiausia - klastodami įvykių aprašymus ar įvykių reikšmę- stengiasi ir toliau laikyti žmones nežinioje, lyg maiše uždarytus.

REUMATOLOGŲ SUVAŽIAVIMAS PARYŽIUJE

Pasaulio reumatologai susirinko Paryžiuje 15-tam suvažiavimui. Jame buvo diskutuoti eksperimentinės ir klinikinės medicinos moksliniai tyrimai.

Jame dalyvavo ir lietuvis gydytojas.

LIAUDIES TEATRŲ ŠVENTĖ

Kaune vyksta tradicinė liaudies teatrų šventė" Kauno Rampa-81". Su spektakliais dalyvauja Naujosios Akmenės, Klaipėdos, Kretingos, Kauno ir Vilniaus teatro saviveiklininkai. Graži tradicija.

JEIGU GERI IR GALI GERTI — TAVO REIKALAS,
JEIGU NORI NUSTOTI — MŪSŲ.

ATEIK Į LIETUVIŲ A. A. (ALKOHOLICS ANONYMOUS) GRUPĖS SUSIRINKIMĄ. SUSIRENKAME KIEKVIENĄ TREČIADIENĮ, 7722 GEORGE ST. LA SALLE, QUE., 8 VAL. VAKARO.

ARBA SKAMBINK MUMS:

Leonui G.: 366–2548 (namu), 489–5391 (darbo);
Henrikui N.: 277–7868; Dainiui L.; 768–9606;
Donaldui D.: 661–1733.

ŽEMAIČIŲ TROBOS VIDUS

NIKODIMAS NORI KAKAVOS

Eugenijus Ignatavičius

/ tęsinys /

Tuo tarpu per sukritusių vešlių dobilų lauką jau žirgliavo dvi moteriškos — marti Margarita ir išstypusi dukrelė Raminta. Per gerą tarpsnį nuo jų šniokštavo ir Napaleonas, tempdamas sunkius kelionės krepšius.

— Reikėjo palikti prie kelio — su tačke būtume parsivežę, — iš tolo šaukia senoji.

— Tegu pasimankština, vis gramas taukų nuvarvės, —atsišaukia Margarita, ilgas ir plonas, raudonom kelnėm aptemptas kojas taikydama į sausesnę vietą.

Neseniai buvo liję, žliuksėjo įmirkusi dirva, iš po kojų čiurkšlėmis tryško vanduo.

— Dieve mano, kaip išsipurvinot, einam prie šulinio, nukuopsim dumblą. Mat ją šimtas, tą mašinikę, — ramina senoji, jausdamasi kalta, kad traktoriai nepaliko jokio kelelio ir šitaip turėjo susitepti jos poniška marti, plona it pergnybta širšė.

— Eikš, pasisveikinsi su močiute, Ramintėle, — kviečia dukrelę motina. O ši tik pasineria kaktą į tankius karčiukus ir stovi kaip mietą prarijusi.

— Reikia man tų surukėlių, ar ne? — už ją atkalba geraširdiška senoji ir pati imasi nešulio.

— Ramintėle, kodėl tu tokia nemandagi? — prieš veidrodį dailindamasi skruostus tarška Margarita. — Tas beprotis išgąsdino vaiką — užsispyrė važiuoti, ir baigta. Aš sakau: palikime mašiną prie plento. Ne, išleisias ties paradinėmis. Eime bačiukų plauti. Eime, vaikuti, — paragina motina, o senė jau velka nešulį per sodą.

Bemat atpūškuoja ir Napoleonas, nedidelis, nupilvęs žmogutis, stambių pečių, trumpokų riebių kojų, voverės akutėmis. Ties šuliniu ilgai jis gaivina nusmilkusias rankas, kurias nuveržė niekniekių prigrūsti krepšiai. Paskui atsilapoja nuo prakaito įšliugusius nailoninius marškinius ir, pasikreipęs ant rentinio kibirą, geria šaltą, gaivinantį vandenį.

— Alvikę, pasiimtum, ryji kaip šėmis, —eidama pro šalį, pastebi Margarita. Paskui maloniai ir švelniai, kad visi išgirstų, pamoko: — Gerti visada reikia kambario temperatūros vandenį ir ryti plona srovele, idant palaipsniui susivilgytų ryklė.

Napoleonas negirdi pamokslo, išmaukęs puskibirį, atsilošia ir, apimtas sotumo palaimos, nosine šluostosi lūpas.

— Kelionėje ištroškau. Vakar turėjom Onines. Aš visą kelią norėjau, o ji neleidžia.

Jis nubraukia nuo plikės spindinčius karoliukus ir vėl pasineria visa galva į kibirą: gurkšt, gurkšt, pamėgdžioja geriantį arklį. Margarita užsiima ausis ir nubėga į stanciją persirengti. Senė, supratusi išdaigą, sėda prie uogų rinkimo, o Napalys, nubraukęs rankšluoščiu kaktą, prieina pasisveikinti.

— Tvankybė neapsakoma, — pagarbiai takštelėjęs motinai į atvėsusį skruostą, sako jis. — Turbūt pasišienavot?

— Kur tau, — mosteli senė ranka. — Nikodimas pažvangino kelias dienas, ir to paties nesugrėbėm, lietūs ir lietūs.

— Vai, — tingiai numykia Napoleonas ir įsitaiso ant girnų akmens, pavėsyje prie kamarikės. — O kaip laikosi Nikodimas?

— Dingo. Marė išsivedė į pievas, eisiąs namo, ir baigta. Papjovė kelias pradalges, išsirengė plikas ir — tuty per laukus su dalgiu. Kur jis atsidūrė — bala žino.

— Tai reikia milicijai pranešt, — glostydamas išsiveržusį iš po marškinių pilvuką, vograuja Palius.

— Nei šis, nei tas, gal atsiras. Gal pas panas kur užsilaikė.

— Braškes turbūt jau nuskynėt? — ant laiptų išnyra visam gražume Margarita su dangiškos spalvos blūzele, vyšniniu sijonuku ir kraujo spalvos basutėmis.

— Tiek jų ir tebuvo — varnos nulesinėjo.

— Sakiau, kad pas mamą reikia važiuoti ankščiau, —tarška Margarita, apžiūrėdama žibantį nagų laką. — O šituo laiku reikia į Šventąją.

PASKAITYKIME VAIKAMS MŪSŲ LIAUDIES PASAKŲ !!!

CFMB
RADIO 1410 MONTREAL
LIETUVIŠKA RADIO PROGRAMA
KIEKVIENA ANTRADIENĮ nuo 11.30 iki 12v. nakties
PROGRAMOS VEDĖJAS L. STANKEVIČIUS
1053 Albanel Cr., Duvernay, P. Q. Tel: 669–8834

KRENI VEIDRODŽIAI

SKIRTUMAI

Šiandien daugelyje kraštų, prieš einant gulti, 2 žmonės iš 3-jų pagalvos: "Viešpatie, kad užtektų valgio dar vienai dienai!"

Šį vakarą, JAV-se 2 žmonės iš 3-jų pagalvos: "Viešpatie, suteik man jėgų dar vieną dieną laikytis dietos".

oooooooooooo

AUKLĖJAME

Kaip galime tikėtis, kad jaunimas nebūtų susimaišęs: viena pusė suaugusių jam sako "Ieškok savęs", kita -"Dink man iš akių!" oooooooooooo

PAŽANGIOJE SANTVARKOJE

Astronauto sūnus klausia savo motinos:

- Mama, kur tėtis?
- Išskrido į erdves, -atsako ji.
- Kada grįš?
- Už 2-jų valandų.
- O kur tu eini, mama?
- Į krautuvę.
- Kada grįši?
- Už 6-ių valandų. Reikės laukti eilėj.

●●●●●●●●

Iš pakrančių, dailiai mesdama kulnis į šalis, sklidinais pieno kibirais atnikstuoja pasikaišiusi Marė. Ji švyti iš tolo sveiku, įdegusiu veidu, baltais it varškė dantimis.

O, vasarotojai. Pačiu laiku. Mes laukiam, laukiam, — galingu balsu rėkia ji, norėdama parodyti kuo didesnį pasiilgimą. Pirmoji pribėga Margarita ir pakšteli jai į nugairintą skruostą.

— Ar ilgam? — klausia Marė.

— Savaitėlei, — žnaibydamas savo plaukuotas blauzdas, girksi Napoleonas.

— Kodėl taip trumpai? Smagu, kai kas atvažiuoja, —košdama pieną, poška Marė. — Gal kam šviežio pienuko? Žinau Palius mėgsta.

— Ne ne ne, — kaip iš automato paleidžia Margarita. — Dauguma karvių dabar serga brucelioze, kraujo vėžiu, kaulų džiova, ypač rekordininkės... Tik virinto!

— O aš noriu šviežaus! — žiovaudamas nustaugia ant girnakmenio Palius.

— O aš neleisiu. Vaiką apkrėsi ir mane. Ir taip pilvą vos paneši.

— O aš noriu — ir gersiu. Ir būsiu pilvotas. Nors namie aš galiu tapti žmogum ir daryti tai, ką noriu.

Palius pakyla ir, susiradęs ant tvoros molinę puodynėlę, pakiša Marei.

— Įtvenk. Mudu su Marele seni pažįstami, ji žino mano skonį. O gal jau susiradai šlaituose kitą? Neteki?

— Kas mane ims? — paraudonuoja kaip jaunamartė ši. - Apsieinu ir be tų malonumų.

— Paleis vidurius, tai galėsi lakstyt, — suvilgiusi pirštą Margarita taisinėja susiglamštavusį sijonuką. Paskui nustypčioja link viralinės ir įbeda nosį į žydintį jazminą.

Marijona sliūsteri į kubilą karšto vandens ir pakelia spiečių musių.

— Vaje, kiek pas jus vabdžių, — nusigąsta Margarita, tarsi pirmąsyk išvydusi amžinų vasaros palydovių debesį.

— Nebijokit, čia mūsų bitutės. Tuoj imsim medų, —rizena senė, kiurksodama ant suoliuko su uogomis.

— Ką padarysi, — aiškinasi Marė, nukaitusi it žarija, tarsi ji augintų ir daugintų įkyriąsias vasaros bičiules. — Krautuvėse lipčiko nėra, o musmiriai neima.

— Nieko... Kad ir pasitaiko kokia ant danties — vietoj spirgučio... — gugena senė.

— Eik jau, eik, mama, nusišneki, lyg valgyti nebūtų ko, — leisdama į šulinį pieną, piktinasi Marė.

— Fui, fui, nekalbėkit šitaip, aš tikrai negalėsiu valgyti. Tokiem dalykam esu labai jautri, — susidailina trumpą plaukų ežiuką prieš kamaros langelį Margarita. — O ar pas jus yra peletrūno? — nei iš šio, nei iš to paklausia ji.

— Nesu mačiusi.

— Eime, parodysiu, daržus apžiūrėsim, — pasiūlo Marė, ir abi moterys dingsta už tvartų.

Napoleonas, likęs vienas, nuliūsta ir su rugine duona maukia pieną.

— Kaip sveikatos? — lyg nežinodamas ko paklausi, teiraujasi motinos.

— Kokia čia mano amžiuje gali būti sveikata? Išsivoliojau visą žiemą kelias savaites ligoninėj. Paremontavo, daktaras sakė, metus krutėsiu. Jau neilgai. Paleli, išgirsi kada nors, — palinguoja galva senoji. — Gana man to gero.

— Nieko, šauniai atrodai, mama, pagyvensi. — pasičiumpa Napoleonas raudoną serbentų kekę ir sušlemščia. — Gal reikėtų eit paieškot Nikodimo?

— Palaukim vakaro. O tu kaip — ritiesi su bobinčium, ir tiek? — juokauja motina.

— Gerai. — numoja ranka Napoleonas. — Man betkaip gerai.

Čiurškėdamos sugrįžta iš daržų abi marčios. Margarita po nosimi uosto sutrintą peletrūno lapelį.

— O kur Raminta? — pasiteirauja ji. — Įdomu, ką tėvas veikia, kad vaiko nėra, — sužaižaruoja brangūs akmenėliai ausų speniukuose.

— Turbūt ūgauja mergikė. Antai, įsirangė į vyšnią, — atsako senoji.

— Ji valgo neplautas uogas? O siaube! Kaip šitaip galima, tėvai? Kaip žaibas Margarita puola į sodą, ir pasigirsta šaižus jos balsas: — Lipk iš medžio, Ramintėle! Ar kauliukus išspjauni? Lipk šen, sakau, dabar medžiai chemizuoti. Gryni nuodai. /bus daugiau/

Taupyk ir skolinkis

Pirmutiniame ir didžiausiame TORONTO LIETUVIŲ KREDITO KOOPERATYVE

PARAMA

MOKA:		IMA:	
18½%	už 90 dienų term. ind.	20½%	už asm. paskolas
18 %	už 6 mėn. . term. indėlius		
17 %	už 1 metų term. indėlius		
15 %	už 3 metų term. indėlius	19½%	už mortgičius
18 %	už pensijų ir namų planą		
14%	už specialias taup. sąsk.		
11%	už taupymo sąskaitas		
6 %	už čekių sąskaitas (dep.).		

AKTYVAI *virs 28 mil. dolerių*

Asmenines paskolas duodame iki $50,000 ir mortgičius iki 75% įkainoto turto. Visų narių gyvybė apdrausta santaupų dydyje, bet nedaugiau $2,000. Asmeninės paskolos mirties atveju apdraustos iki $10,000. Nemokamas čekių ir sąskaitų patarnavimas — piniginės perlaidos, kelionės čekiai (American Express) Kitos paskolos: (Line of Credit) ir antrieji mortgičiai.

KASOS VALANDOS: pirmadieniais, antradieniais ir trečiadieniais — nuo 10 val. ryto iki 3 val. po pietų; ketvirtadieniais ir penktadieniais — nuo 10 val. ryto iki 8 val. vakaro; šeštadieniais — nuo 9 val. ryto iki 1 val. po pietų *(liepos ir rugpjūčio mėnesiais šeštadieniais uždaryta)*

BŪSTINĖ: Lietuvių Namai — 1573 Bloor Street West, Toronto, Ontario M6P 1A6

Telefonai: **532-8723** ir **532-1149**

Prisikėlimo Parapijos Kredito Kooperatyvas

999 College St., Toronto, Ont. M6H 1A8 • Telefonai: 532-3400 • 532-3414

AKTYVAI — virš 19 milijonų

KASOS VALANDOS:		MOKA UŽ:	
Pirmadieniais	10 - 3	90 dienų termin. indėlius	16½ %
Antradieniais	10 - 3	term. indėlius 6 mėn.	16 %
Trečiadieniais uždaryta		term. indėlius 1 metų	15 %
Ketvirtadieniais	10 - 8	term. indėlius 3 metų	12 %
Penktadieniais	10 - 8	pensijų s-tą	14 %
Šeštadieniais	9 - 1	tapomąją s-tą	11 %
Sekmadieniais	9.30 - 1	spec. taup. s-tą	14 %
		depozitų-čekių s-tą	6 %
		DUODA PASKOLAS:	
		asmenines nuo	18 %
		mortgičius nuo	17¼ %

ANAPILYJE skyrius veikia sekmad. 9.30 v.r. — 1 v.p.p.

Duodame asm. paskolas iki $50,000 ir mortgičius iki $100,000 (75% įkainoto turto vertės). Draudžiame narių gyvybes pagal santaupų dydį iki $2,000 ir asm. paskolas iki $10,000. Parduodame pinigines perlaidas (money orders) ir kelionės čekius (traveler's cheques). Neimame mokesčio už išrašytus čekius bei apmokamas įvairias sąskaitas. MŪSŲ TIKSLAS — NE PELNAS, BET SĄŽININGAS PATARNAVIMAS

LIETUVIŲ NAMAI

LIETUVIŲ NAMAI REMIA KULTŪRINĮ GYVENIMĄ

Š.m. liepos mėn.posėdyje LN Valdyba apsvarstė ir paskirstė aukas, remdami lietuvių kultūrinį gyvenimą.

Maironio Mokykla gavo $ 1000, Maironio Mokyklos Konkursui skirta $500, "Atžalynui" -$800, "Aitvarui"-$400, "Gintarui"-$800, "Tėviškės Žiburiams" -$400, Vasario 16 Gimnazijai-$500, "Nepriklausomai Lietuvai "-$400, "Volungei " - $200, "Arui"-$300, "Aidui"-$200, "Aušrai"-$200, Toronto ateitininkų Tėvų Komitetui-$100, Studentų ateitininkų būreliui-$100, "Romuvai" - $300, Tautos Fondui -$300, "Skautų Aidui" - $ 50.

Viso paskirta $6.550.

TORONTO "GINTARAS" TARPTAUTINIAME FESTIVALYJE

Š.m. rugpiūčio 8-15 d.d. Toronto "Gintaro" Ansamblio dainininkės, vadovaujant G.Paulionienei ir Ž.Šilininkaitienei, dalyvavo Winnipeg'o "Folklorama" Festivalyje, lietuvių pavilijone.

toronto

popietė savuose namuose

A. LUKOŠIUS

SKIRTINGI PASAULIAI

Šiandieniniame pasaulyje taip viskas susiklostė, kad jis tapo padalintas į bent kelias skirtingas valdymosi formas, turi savo skirtingas ideologijas ir bendrai *visai kitokią gyvenimo samprat*ą. Ypač ryškūs tie du didesnieji blokai, kurie jau šiandieną veik piestu stojasi vienas prieš kitą.

Mums, lietuviams, kaip tik ir lemta gyventi šiuose skirtinguose pasauliuose. Mes čia, dar laisvai besitvarkančiuose Vakaruose, o mūsų didžioji tautos dalis anoje pusėje, griežtai totalitariniame režime... Savo diskusijose dažnai darome palyginimus, išvadas. Kodėl čia pas mus taip, o ten visai kitaip? Kodėl vieni ir kiti laikomės to, ko kiti nepripažįsta, *skaito net kvailyste?* Panašiai kaip žiema nuo vasaros, tiesa nuo melagystės, diena nuo nakties, arba ir pragaras nuo dangaus, šitie pasidalinę pasauliai yra skirtingi vienas nuo kito. Darydami palyginimus, veik visuomet atsimušame, tarytum į mūro sieną arba į granito olą: taip tų santvarkų nesuderinami skirtumai.

Paimkime kad ir tokį gyvenimišką palyginimą: besilankant dabartiniame Vilniuje, Kaune, Rygoje arba ir Maskvoje, mums į akis pirmiausiai krinta nepaprastas pėsčiųjų gausumas gatvėse. Ir tai visai nesvarbu, kokia savaitės diena bebūtų. Tiesiog visomis kryptimis linguoja ištisos minios.

Kur, kodėl jie eina? Ką visa tai reiškia? Kas juos verčia dalyvauti šiame niekados nesibaigiančiame pėsčiųjų festivalyje?

Vienas atsakymas - toks tai jų gyvenimo stilius, nes kiekvienam šios žemės gyvūnui vis ko nors reikia. Ir tai ne vien kasdieninės duonos, bet ir kitų būtiniausių apyvokos reikmenų. Vienoje krautuvėje rado ką nors, kitoje ką nors kitą. Susitiko reikiamą asmenį, nuo kurio taipogi daug kas priklauso, - pasikalbėjo, pasitarė, sužinojo, jei ir negavo ko norėjo, tai gal pažadėjo, patarė...

Prie viso to dargi prisideda didelė gausa įvairiausių turistinių grupių. Tai daugiausiai taip vadinamų mūsų " vyresniųjų brolių ", kurie itin yra pamėgę tą gražiąją Nemuno šalį. Minių minios jų į čia keliauja. Ieško jie čia sau laimės, ir tai, kas jiems ir jų vaikams padėtų gyvybę išlaikyti.

Lietuvą dar ir šiandieną jie tebevadina"mažoji Amerika". Rengdamiesi kelionėn į ją, jie sako"važiuojam į užsienį".

Visa to paslaptis-lietuviai šimtmečiais kitų skriaudžiami, spaudžiami ir persekiojami, turi didelį patyrimą, kantrybę, sugeba viską pakelti ir dargi pasigaminti kur kas daugiau, negu jiems patiems reikalinga. Kai kurie ir lietuvių rankomis ga*minti produktai yra retenybė* ant lietuviškos šeimos stalo...

Šiandieninė Lietuva, kad ir kitiems vergaudama, pilnai aprūpina lietuviškos mėsos gaminiais Leningrado ir Maskvos sritis. Panašiai yra grūdų, sviesto, pieno, kiaušinių ir kt. gaminių srityse.

Niekam nėra paslaptis, kad tas"vyresnysis brolis" nėra perdaug darbštus, sumanus, ar produktingas. Mat- jis jaučiasi galingas ir pasiėme visų nuskriaustųjų ir pažemintųjų apsaugojimo postą... *Jam dirbti* kaip ir nepritinka. Kadaise buvusi derlinga ir pavyzdinga Karaliaučiaus sritis, apgyvendinta to "vyresniojo brolio"šeimos nariais, tapo pilna, to žodžio prasme, dykuma. Tikai vėjas kaukia lėkdamas bruzgynais ten, kur kadaise išdidžiai mirguliavo puikiai atrodančios gyvenvietės.

Mes, kuriems likimo lemta gyventi čia, tenai gyvenantiems vieno dalyko tikrai galime "pavydėti". Būtent - to nuolatinio vaikščiojimo meno, kuris, kaip žinia, sveikatai taip yra reikalingas, o mums prie to sunku save prisiversti.

Jie gi, visai to nė nežinodami, kasdien tai daro ir tuo tikriausiai daug pasitarnauja savo sveikatai. Net ir patarlė sako: "Nėra to blogo, kuris neišeitų į gerą"...

DRAUDA

BALIO MASKELIŪNO INSURANCE AGENCY LTD.

Tel. 251-4864, 251-4025, 251-4824 • Namų: 277-0814
2405 Lakeshore Boulevard West, Suite 403
Toronto, Ontario M8V 1C6

VISŲ RŪŠIŲ DRAUDA • 24 METŲ PATIRTIS
• ĮVAIRIŲ DRAUDOS BENDROVIŲ ATSTOVYBĖ •

Dresher-Barauskas INSURANCE AGENCY LTD.

Visų rūšių draudą • VALTERIS DREŠERIS

233-3334 — 231-2661 — 231-6226

3830 B Bloor Street West • Islington, Ontario M9B 1K8

APDRAUDA INSURANCE

* Namų — Gyvybės
* Automobilių
* Komerciniai

533-1121 Walter Dauginis 822-8480
Insurance Agency Ltd.
1613 Bloor Street West • Toronto • Ontario

KELIONĖS Į LIETUVĄ IR KITAS PASAULIO ŠALIS

Simon's Travel Service

LIETUVA — 11 dienų

Birželio 8 — 22.

Vilnius, Kaunas, Trakai, Druskininkai, Anykščiai, Rumšiškės

13 DIENŲ SU GIMINĖM

Gegužės 14 — 28	Gegužės 28 — birželio 11
Liepos 9 — 23	Liepos 23 — rugpjūčio 6
Rugpjūčio 13 — 27	Rugsėjo 3 — 17

Sutvarkome iškvietimus vizitui į Lietuvą ir iš Lietuvos
Nuperkame Lietuvoje giminėms automobilius.
Smulkesnių informacijų teirautis:

TORONTO .... tel: (416) 537-3060 arba 532-8772
MONTREAL.... tel: (514) 669-8834
CHICAGO ..... tel: (312) 673-5391 arba 654-4238
TELEX ....tel: 06-986-766 TOR

2385 Dundas St. W., Toronto, Ont., Canada M6P 1X2

(Kelionių biuro registracijos Nr. 1835961

V. Bačėnas ALL SEASONS TRAVEL, B.D.

1551 Bloor St. W.
Toronto, Ont.
M6P 1A5

Visais kelionių reikalais bet kur pasaulyje skambinti:
Tel: 533 - 3531

"I LITUANI" -TORONTE

Sėkmingai praėjusi "I Lituani" Opera Chicagoje, minint Lietuvių Operos išeivijoje 25-metį, atvyksta į Torontą LAPKRIČIO 8 d.

Kviečia ir globoja Prisikėlimo Parapija, organizuoja R.J.Simanavičius.

CHORŲ EISENA LATVIŲ DAINŲ ŠVENTĖJE TORONTE

ČEKIENĖ Vanda duoda šaulišką priesaiką, įstodama į Šaulių Organizaciją. Dalinio vėliavą laiko St.ULBINAS, priesaikos ceremoniją atlieka Povilo Lukšio Šaulių vieneto pkas A.ŠETIKAS.

JEIGU GERI IR GALI GERTI — "TAVO REIKALAS", JEIGU NORI NUSTOTI — "MŪSŲ".

ATEIK Į LIETUVIŲ **AA** *(ALKOHOLIC ANONYMOUS) GRUPĖS SUSIRINKIMĄ. SUSIRENKAME KIEKVIENĄ* **TREČIADIENĮ,** *119 MIMICO AVENUE (Royal York Rd. ir Mimico Avenue kampas TORONTE)* **7.30 v.v.**

SKAMBINKIT : 487-5591

WELLAND

IŠKILMINGA IR MALONI GEGUŽINĖ

Niagaros Pusiasalio Povilo LUKŠIO Šaulių vieneto ruošta gegužinė š.m. birželio mėn. 28 d. praėjo sėkmingai. Gegužinė įvyko prie šaulio Petro ŠIDLAUSKO " Dain City Taverna" savininko verslavietės, kur yra ir gražus parkas, tinkamas gegužinėms. Parko aikštelė apaugusi medžiais ir esant saulėtai dienai, svečiai medžių pavėsyje, gryname ore gali praleisti gražiai laiką. Be to, daug reikšmės ir grožio priduoda pro parką einąs senas laivų kanalas. Kas mėgsta - gali čia ir žuvauti. Kita gera savybė - užėjus lietui, daug vietos yra gegužinininkams pastato viduje.

Į šaulių gegužinę susirinkus svečiams, šaulių vieneto pirm. A. ŠETIKAS visus pasveikino, palinkėdamas geros nuotaikos ir pakvietė Vandą ČERKIENĘ prie vėliavos ir puokštės gėlių šaulių organizacijos priesaikai. Ją atlikusi, naujoji šaulė pabučiavo vėliavą, šaulius ir artimuosius.

Svečiai vaišinosi verslo savininko, šaulio Petro Šidlaukso paruoštu ir ant iešmo iškeptu bekono kumpiu bei lauko rūkykloje rūkytomis dešromis.

Vanda Čerkienė ankščiau gyveno Montrealyje ir atvykusi į Port Colborne talkina P.Šidlauskui versle. V.Čerkienė yra malonaus būdo ir greitu laiku įsigijo daug draugų lietuvių tarpe. Todėl jos įstojimas į Povilo Lukšio Šaulių Kuopą sustiprins šaulių eiles ir veiklą. Taip pat ir P. Šidlauskas yra veiklus šaulys, šiuo metu yra šaulių vieneto vicep-kas ir iždininkas. Džiugu, kad dabartinė Valdyba dirba sutartinai ir jos pastangomis suruošta šauni ir nuotaikinga gegužinė. Visi, šauliai ir svečiai, susibičiuliavo ir draugiškoje nuotaikoje leido laiką maloniame gryname ore. Artėjant saulėleidžiui, gegužinininkai atsisveikino ir geroje nuotaikoje išvyko į namus.

Šaulys

hamilton

Vienintelis lietuvių bankelis Kanadoje

— įsikūręs nuosavuose namuose —

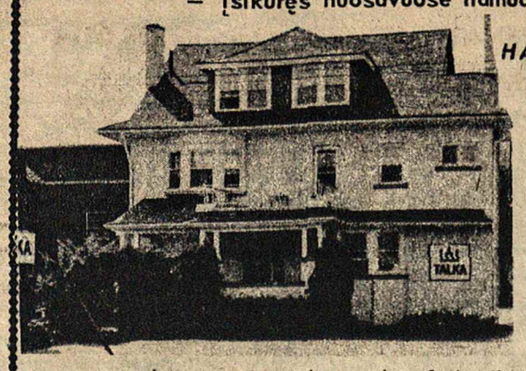

HAMILTONO LIETUVIU KREDITO KOOPERATYVAS

TALKA

830 Main St. East
L8M 1L6
Tel: 544–7125

kviečia visus lietuvius pasinaudoti teikiamais patarnavimais

MOKAME UŽ:
depozitus (P.C.A) 6%
santaupas 15%
term. depoz. 1 m. ... 15½%
term. depoz. 3 m. 13%
reg. pensijų fondo 14%
90 dienų depozitus .. 16¼%

IMAME UŽ:
nekiln. turto pask. ..17½%
asmenines paskolas 19%

Nemokama gyvybės ir asm. paskolų draudа.
Nemokamas pilnas čekių patarnavimas.

DARBO VALANDOS: pirmadieniais–ketvirtadieniais nuo 10 iki 5 val.
penktadieniais nuo 10 iki 7 val., šeštadieniais nuo 9 iki 12 val.
Liepos–rugpiūčio mėn. šeštadieniais uždaryta.

Solistė Anita PAKALNIŠKYTĖ, laimėjusi šiais metais pirmą vietą Ontario provincijos dainavimo varžybose. London, Ont.

KANADOS LIETUVAITĖ LAIMĖJO DAINOS KONKURSĄ

Kanados lietuvaitė laimėjo pirmą vietą Ontario prov. dainavimo varžybose.- hamiltonietė, sol. Anita PAKALNIŠKYTĖ.

Dainos ir muzikos varžybos rengiamos jau virš 30 metų. Iki dabar jose pirmos vietos nėra laimėjęs nė vienas dainininkas ar dainininkė iš Hamiltono miesto.

"Ontario Provincial Representative" dainavimo varžybose dalyvavo 24 geriausi dainininkai-dainininkės. Varžybos įvyko š.m. birželio mėn. pradžioje, London, Ont. mieste ir tęsėsi 3 dienas. Po varžybų visų dalyvių nervai buvo įtempti, belaukiant teisėjų sprendimo. Štai ateina žinia, kad Anita Pakalniškis iš Hamiltono laimėjo pirmą vietą. Sustojusi publika mūsų lietuvaitei audringai plojo. Solistės A. Pakalniškytės laimėjimas teikia džiaugsmą jai pačiai, jos tėveliams ir visiems lietuviams, nes ji visur save pristato lietuvaite.

Ontario Music Festival Association Inc. įteikė jai bronzinę lentą su įgraviruota pavarde ir įrašu, kad laimėjo dainavimo varžybose pirmą vietą Ontario provincijoje. Be to, Canadian Imperial Bank of Commerce London'o sk. įteikė jai piniginę stipendiją meno studijoms tęsti.

Sol. A. Pakalniškytės pagrindinė mokslo šaka nėra dainavimas. Anot jos-balso gali netekti, todėl rimtai siekė ir mokslo, ir lankė dainavimo bei muzikos kursus.

Šiandieną Anita jau geriausiais pažymiais yra baigusi universitetą ir įsigijusi farmacijos diplomą. Taip pat gavo ir 10 klasės muzikos diplomą.

Praeitais metais universiteto dėstytojai atkreipė dėmesį į Anitos didelius gabumus ir ją pasiuntė dar metams studijuoti Clinical pharmacy mokslui tęsti. Iš valdžios gavo $6.000 stipendiją. Š.m. gegužės mėn. pabaigoje Anita su gauta stipendija mokslą užbaigė geriausiais pažymiais. Parašius savo diplominį darbą, jai buvo suteiktas B.Sc.C. Pharmacy diplomas.

Anita Pakalniškytė, išsikovojusi pirmą vietą dainavimo varžybose dabar turi teisę ir ruošiasi dalyvauti visos Kanados dainavimo varžybose. Jos įvyks š.m. rugsėjo mėn. 1-3 d.d. Edmonton'e, Albertos provincijos sostinėje.

Hamilton'o "The Spectator" ir kiti laikraščiai vėl plačiai rašė apie solistę Anitą Pakalniškytę, patalpindami ir jos nuotraukas, nes iš Hamilton'o miesto pirmą kartą per 30 su virš metų varžybose buvo laimėta I-a vieta. Gana palankiai apie Anitą parašė ir "London Free Press" dienraštis.

A. Pakalniškytė su koncertais kitais metais jau yra įsipareigojusi vykti į Australiją, Bostoną ir New York'ą.

Sveikiname, ir sekmės solistei Anitai Pakalniškytei dainos mene!

J. Šarapnickas

DĖMESIO SLA 72-OSIOS KUOPOS GEGUŽINĖS DALYVIAMS

Gražiai ir prasmingai pavykusioje SLA 72-ios Kuopos gegužinėje, kuri buvo skirta Lietuvos kankinio vysk. V. Borisevičiaus pagerbimui, veikė ir loterija.

Pagal Kanados vyriausybės parėdymą, privaloma paskelbti piniginės loterijos laiminguosius bilietus spaudoje. Štai jie:
$ 25,- nr. 207; po $10,- nr.: 934, 568, 032, 1052; po $ 5,- nr.: 960, 1284, 672, 058, 1190, 057, 653, 316, 985, 216.

J. Šarapnickas,
SLA 72-sios Kuopos
pirmininkas

montreal

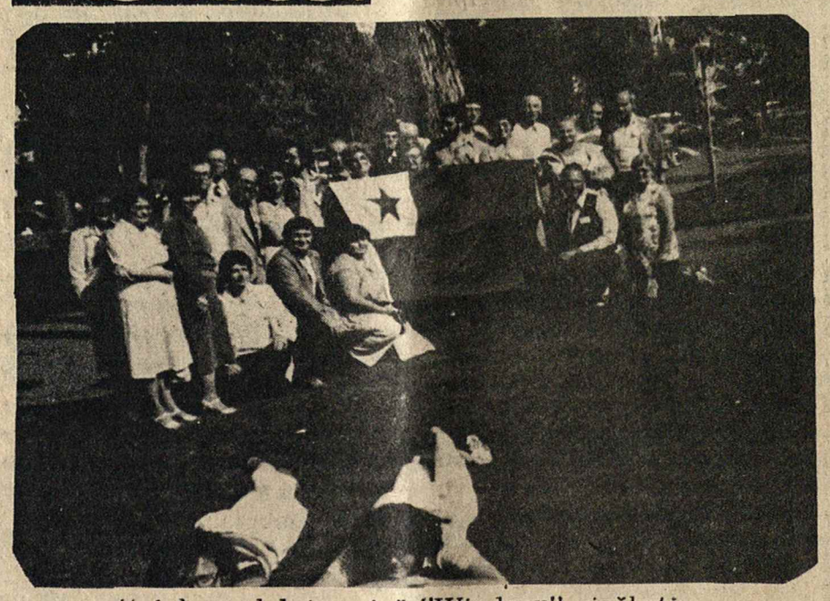

Dalis esperantininkų sodelyje prieš "Windsor" viešbutį
Nuotr: P. Enskaitis

ESPERANTININKŲ SUVAŽIAVIMAS MONTREALYJE

Kanadoje, palyginus su kitais pasaulio kraštais, tarptautinės Esperanto kalbos sąjūdis nėra išsivystęs. Kada kituose kraštuose esperantininkų priskaitoma dešimtimis tūkstančių, čia tėra vienas kitas tūkstantis. Gal priežastis ta, kad Kanados plotai milžiniški ir čia pat randasi JAV-bės. Todėl, važiuok, kur nori, ir vis ta pati anglų kalba, neskaitant Quebec'o provincijos; bet ir čia laisvai susikalbama angliškai. Kas kita Europoje. Ten už šimto kilometrų jau kita valstybė, taigi ir kita kalba. Todėl Kanadoje ir nejaučiama tokio didelio tarptautinės kalbos reikalingumo.

Kanados esperantininkai yra susibūrę į Kanados Esperanto Sąjungą, kuriai priklauso apie tūkstantis narių. Vietovėse, kur yra daugiau esperantininkų, yra vietos klubai.

Kasmet Kanados Esperanto Sąjunga rengia suvažiavimus - kongresus. Šiemet toks suvažiavimas / jau 23-čias/ įvyko Montrealyje birželio 26, 27, 28 dienomis. Suvažiavimas vyko didžiuliame "Windsor" viešbutyje. Dalyvavo 42 atstovai iš įvairių Kanados vietovių ir daug svečių iš Kanados ir užsienio/Anglijos, Belgijos, Vietnamo, Korėjos ir kt./.

Posėdžiai vyko birželio 26 d., kuriuos pravedė Montrealio Klubo p-kė Louise Labelle. Čia buvo svarstoma savo laikraštėlio leidimas /"Lumo" jau eina nuo 1911 m./ kalbos mokymo reikalai, savų namų įsigijimas, archyvo sudarymas, vadovėlių ir knygų leidimas ir kt. Buvo pravesta retorikos kursas. Iš 7 kalbų / maždaug po 5 minutes kiekvienos/ 3 kalbėtojai buvo premijuoti. Taip pat vyko fotografijų ir spaudos parodėlės. Vakare buvo pokylis.

Birželio 28 d. buvo surengta ekskursija į Botanikos sodą. Vakare Botanikos Sodo auditorijoje buvo vaidinama 4-ių veiksmų filosofinė drama "Eta Princo". Vaidinimas buvo rodomas pakaitomis su filma.

Suvažiavimas vyko pakilioje nuotaikoje. Čia nereikėjo jokių vertėjų, nei vertimų, nes visi vienas kitą gerai suprato Esperanto kalboje.

Iš lietuvių dalyvavo P. Enskaitis. d.

PADĖKA

Netikėtai mirus a.a. Jonui PETRULIUI, mums sunkioje valandoje susilaukėme užuojautų žodžiu ir raštu, už kurias širdingai dėkojame.

Nuoširdžiai įvertiname aukas, įteiktas velionio pagerbimui Kanados Lietuvių Fondui, Tautos Fondui, Širdies Ligų Tyrimo organizacijai ir prisiųstas gėles.

Dėkojame Šv. Kazimiero lietuvių parapijos klebonui dr. kun. F. JUCEVIČIUI už rožinį ir gedulingas pamaldas, "NL" Valdybai ir Redakcijai už tartą žodį atsisveikinimo metu šermenyse; visiems atsilankiusiems į šermenis ir į gedulingas pamaldas, prieš išvežant Velionio karstą į Toronto Lietuvių Kapines.

GILIAI DĖKINGI:
žmona KAZĖ
sūnus EDMUNDAS su ŠEIMA

PADĖKA

Ruošiant SLA 72 kuopos tradicinę gegužinę įamžinti Lietuvos okupanto - sovietų nužudyto 1947 m patrioto lietuvio vysk. Vincento BORISEVIČIAUS vardą Kanados Lietuvių Fonde, susilaukėme gausios paramos.

Reiškiame nuoširdžią padėką prel. dr. Juozui Tadarauskui už atlaikymą šv Mišių š. m. liepos mėn 19 d. ir pasakymą pamokslo velionio garbei, už skelbimą bei raginimą vykti į gegužinę ir dalyvauti a.a. vysk. V. Borisevičiaus vardo pagerbime ir auką $ 20.00 Taip pat dėkojame St. Catharines Pranciškonų vienuolyno viršininkui kun. Juvenaliui Liaubai. OFM. už gausią paramą ir raginimą per pamokslą vykti į SLA gegužinę Paris, Ont. Dėkojame St. Jokubaičiui iš Toronto už patriotinę kalbą SLA gegužinėje; Programos atlikėjams Hamiltono Lietuvių Pensininkų Klubo chorui, ir vadovui Alf. Juozapavičiui iš Hamiltono;

Dėkojame aukojusiems: A. ir S. Kenstavičiams iš Hope, B C. 30 dol. auką. Po $ 25. iš Hamiltono: - R. Matukaičiui, A. Patamsiui, Br. Grajauskui; po $ 20 - J. Lekučiui, A. Mingėlai, A. ir B. Steponavičiams; po $10 - J. Romikaičiui, A. Obcarskiui, P. ir S. Ročiams, inž. St. Ročiui, A. Šilinskui; po $ 5: - M.X.; iš Montrealio, J. ir A. Keršiams už $ 5;

Dėkojame aukojusiems torontiečiams: po $10 - St. Dapkui, V. Stočkui, P. Gulbinskui: už $7, - Gražuliui; po $5, - B. Savickui ir B. Urbonavičiui; iš Paris: $10. - A. Kuzmickui; iš St. Catharines - $ 2. V. Platakiui.

Dėkojame SLA loterijos rėmėjams, pirkusiems už $5, ir daugiau bilietų; hamiltoniškiams: Sol. A. Pakalniškytei, J. Tomkevičiui, A. ir B. Steponavičiams, J. ir E. Mažulaičiams, A. Matuliūnui, P. Gužui, A. Kaušpėdai, J. Bajoračiui, B. ir R. Pakalniškiams, B.H., Z. Pulianauskui ir G. Melnykui;

St. Catharinietiams: E. ir O. Sakalauskams, P. Dauginiui, Z. Jokuboniui, J. ir K. Dervaičiams, J. ir A. Kriščiūnams, inž. St. Šetkui, J. Vyšniauskui, K. Jonušui, J. ir V. Žemaičiams, J. Šarapnickui;

Iš Detroito M. Šnapšaičiui;
Iš Clevelando St. Butrimui;
Iš Toronto - V. Gražuliui;
Iš Paris - A. Kuzmickui;

Buvo ir daugiau rėmėjų, bet perkant iš atskirų bilietų platintojų, negalėjome sukontroliuoti;

Dėkui SLA loterijos bilietų platintojoms: O. Indrelienei ir St. Jokubaičiui iš Toronto, A. Kuzmickui ir A. Padolskiui iš Paris, O. Lauryk iš Brantfordo, J. Varnui, V. Bagdonui, B. Pakalniškiui, J. Deksniui, Z. Pulianauskui, P. Žuliui, K. Mikšiui iš Hamiltono, P. Dauginiui, J. Šarapnickui iš St. Catharines, S. Matukaitienei iš Canfield.

Daiktinei loterijai fantus aukojo: inž. St. Šetkus paveikslą - Kaimo Sodyba. Taip pat vertingą fantą aukojo E. ir O. Sakalauskai, J. Paukštys, J. Šarapnickas, A. ir O. Pamataičiai; po kelis fantus J. ir P. Kalainiai, P. ir D. Dauginiai iš St. Catharines; Clara Farr, A. Padolskis, P. Česnulis - knyga "Rytų Lietuva" iš Paris; S. Matukaitienė iš Confield: A. Deksnienė, A. Pauliukonienė, Vl. Bagdonas, J. Bajoraitis, P. Vizbaras, O. Kudžmienė A. ir B. Steponavičiai iš Hamiltono. O. Lauryk iš Branford.

Dėkui smulkios loterijos platintojoms: R. Pakalniškienei, M. Borusienei, P. Krivickienei, A. Steponavičienei ir J. Paukščiui; už loterijos pravedimą: K. Mileriui ir M. Borusienei.

Spaudai: - "Nepriklausomai Lietuvai", "Tėviškes Žiburiams" ir "Naujienoms" už talpinimą korespondencijų apie SLA gegužinę.

Už maisto paruošimą ir išdavimą: M. ir J. Paukščiams ir D. Dauginienei iš St. Catharines, S. Matukaitienei iš Canfield, V. ir S. Matukaičiams už dalies maisto paaukojimą, B. Pakalniškiui už maistui bilietų pardavinėjimą, o visiems svečiams už gausų dalyvavimą ir medžiaginę paramą.

KUOPOS VALDYBA

INTENSYVŪS PRANCŪZŲ KALBOS KURSAI VELTUI

Suaugusiems prancūzų kalbos kursai, parengti Quebec'o provincijos Imigracijos ir Kultūrinių Bendruomenių ministerijos, vyks 4 savaites, nuo pirmadienio iki penktadienio, rytais nuo 8:30-12:15 v. arba popiečiais, nuo 12:30 - 16:15 v. Prasideda nuo 1-25 rugsėjo 1981 m., prie Jolicoeur metro, 1741 De Biencourt, pastate C.O.F.I. Saint-Charles.

Užsiregistravimo diena; 31 RUGPIŪČIO, nuo 9-12 v. r. RYTINIAMS KURSAMS ir nuo 1-4 p.p. POPIETINIAMS KURSAMS.

Vietos yra ribotos. NEPRALEISKITE GEROS PROGOS - KURSAI VELTUI. Informacijos - 761-5806.

M. PHILIPPE IZZI
Président

SKAMBINKIT:

1.25¢ kelnes pristatant ir atsiimant

365-7146

NETTOYEURS CLEANERS

365-7146
7661-A CENTRALE

365-1143
495-90e rue, Lasalle

766-2667
2955 ALLARD

Dino's

GUY RICHARD
ROOFER — COUVREUR
7725 George LaSalle

Geriausias patarėjas ir darbo atlikėjas stogadengys Guy RICHARD, kuris jau seniai lietuviams patarnauja. Darbą atlieka sąžiningai ir prieinamomis kainomis. Namų stogo dengimui ar taisymui skambinkite:

364-1470

Couvertures de tous genres — All kinds of roofing
7725, Georges LaSalle

LAIDOJIMO ĮSTAIGA

FUNERAL HOME
J. F. Wilson & Sons Inc.
123 Maple Blvd. Chateauguay Tel: 691-4763
5784 Verdun Av Verdun, Que. Tel: 767-0956
MODERNIOS KOPLYČIOS

montreal

GIMĖ:

• DREŠERIAMS, Almai ir Petrui gimė dukrelė.
Sveikiname!

• GIRINIAI, Leonas ir Vanda persikelia gyventi į Toronto miestą nuo rudens pradžios, rugsėjo mėnesį.

SAVAITRAŠČIO "NEPRIKLAUSOMA LIETUVA" VALDYBA

Mirus "NL" Leidimo Bvės pirmininkui Jonui Petruliui, "NL" Valdyba buvo susirinkusi posėdžiui ir pasiskirstė pareigomis: P. Paukštaitis- pirmininkas, J. Šiaučiulis - vicep-kas, A. Mylė - sekretorius, P. Klezas-iždininkas, A. Žiukas - narys parengimams, L. Girinis - narys.

Administratoriaus pareigas eina Jonas Paškevičius.

• SUSITUOKĖ Nijolė GIRDŽIŪTĖ ir Robert MacKINNON AV Parapijoje.

• ADOMAIČIAI, Juozas ir Simona vasarojo 2 savaites Cap Code vasarvietėje prie Atlanto.

• AŽUBALIAI, Jonas ir Ona iš Toronto, lankėsi Montrealyje, viešėjo pas Kostą ir Janiną Mickus.

• KAZINEVIČIENĖ L. susirgo ir gydosi Royal Victoria ligoninėje.

• ANDRIUKAITYTĖ Bonnie, dr. E. Andriukaičio duktė rengiasi vestuvėms š. m. spalio mėn. spalio 10 d. su Pedro Gandol.

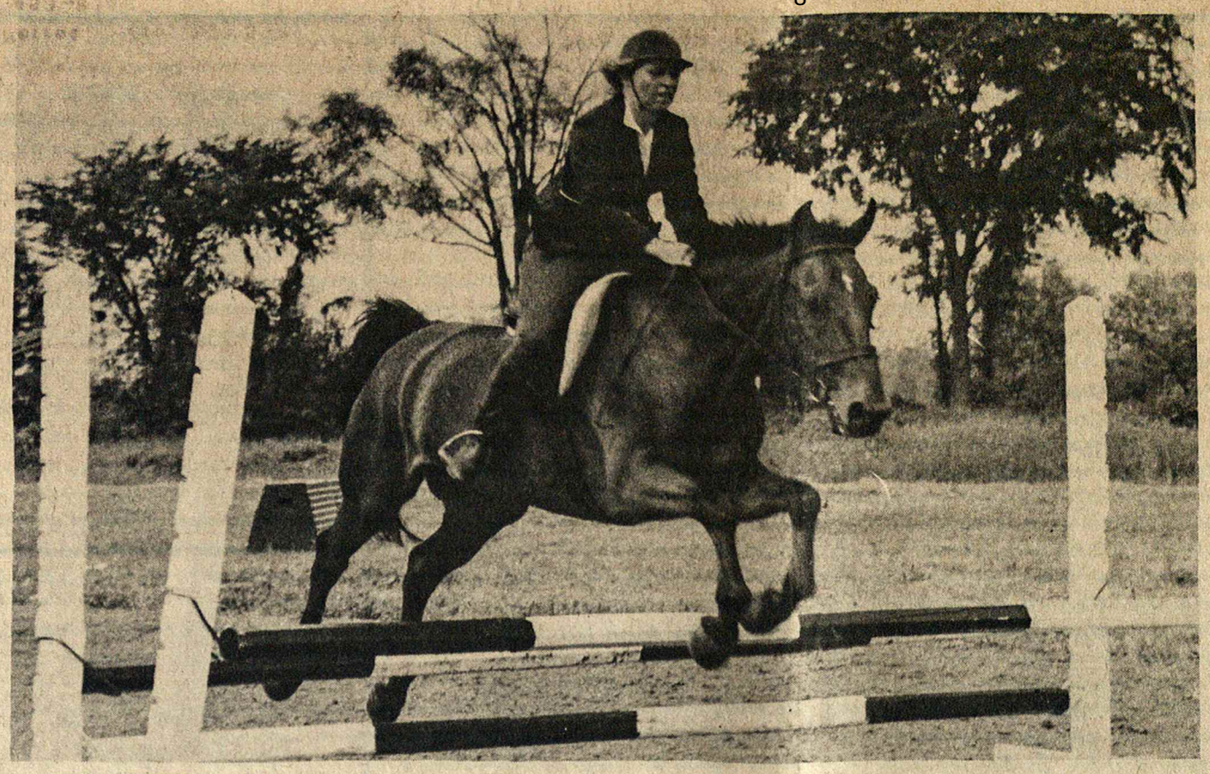

LAURINAITIS Sandra, jojikė mėgėja, sėkmingai dalyvavusi varžybose

• LAURINAITIS Sandra, žinomo lietuvio fotografo Montrealyje žmona, mėgsta jodinėti. Paskutinius 5 metus reguliariai jodinėjo ir mėgėjų varžybose Ville Brossard, South Shore Stables laimėjo I-ą vietą jodinėjime ir V-tą Senior Jumping klasėje.

• Gerai pavyko skautų-čių stovykla "Baltijoje". Oras buvo puikus, stovyklavo apie 50.

AV PARAPIJOS CHORAS VĖL GIEDOS

AV Parapijos Choras, baigiantis atostogoms, vėl giedos nuo rugsėjo mėn. 13 d. kiekvieną sekmadienį, 11 val. Mišių metu.

Repeticijos vyksta kas sekmadienį, nuo 12 val. Dirigentas Aleksandras Stankevičius ir toliau vadovaus ir diriguos Chorui. Pageidaujama naujų choristų, ypač trūksta moterų balsų šiuo metu.

Naują sezoną pradedant, Montrealio Lietuvių Bankelis LITAS parėmė Chorą $100,- už ką Choras širdingai dėkoja. d.

DAINUOS LIETUVIŲ DIENOSE TORONTE

Aušros Vartų Parapijos Vyrų Choras, susidedąs iš 25 dainininkų, pakviestas dalyvauti Lietuvių Dienose, Toronte, spalio 10-11 d.d. Dirigiuoja muz. Aleksandras Stankevičius.

CANADA EMPLOYMENT CENTRE išsikėlė iš Alexis Nihon Plaza į 1000 Guy st., II-ą aukštą.

Biuras veikia nuo 9 val. ryto iki 4:30 v.p.p., nuo pirmadienio iki penktadienio imtinai. Aptarnauja imigrantus Montrealyje.

GERA PROGA ĮSIGYTI AUTOMOBILĮ

Baigiantis 1981 m. sezonui, labai geromis sąlygomis galima gauti įvairių automobilių modelių.

Kreiptis į Montreal West Automobile menažerį lietuvį Leo GURECKĄ, tel: 489-5391, kuris aptarnauja lietuvius su ypatingu dėmesiu.

DĖMESIO MŪSŲ MOKYKLAI

Primename, kad naujieji mokslo metai Lituanistinėje Mokykloje prasideda RUGSĖJO mėn. 12 d., ŠEŠTADIENĮ, tose pačiose patalpose/St. Henry High School/.

PAMINĖDAMI MIRUSĮ, KANADOS LIETUVIŲ FONDUI AUKOJO

A.a. Jono PETRULIO atminimui, aukojo:

$100,- "Nepriklausoma Lietuva" Leidimo Bendrovė;
$ 25, - P. J. Adamoniai; po $ 20,- J. Paškevičius, P. A. Paukštaičiai, P. Klezas; $15,- J. E. Dalmotai; po $ 10,- A. Jonelis, N. Bagdžiūnienė, J. Norris, K. Lukošius, P. Juodkojis, B. E. Šimonėliai, B. Nagienė, H. Nagys, P. E. Gerhardas; po $ 5,- K. Martinėnas, J. Budrevičius, O. Žilinskaitė, S. Petronienė.

Viso suaukota $ 310,-

VISIEMS DĖKOJU,
Br. Staškevičius,
KL FONDO ĮGALIOTINIS

Šia proga Mr. & Mrs. G. Danault išrašytas $25,- "Hearth Research" yra pasiųstas Hearth Foundation įstaigon.
B.S.

MIRUSIEJI:

• BUZAS Antanas, sulaukęs senatvės, mirė. Liko du broliai Montrealyje ir sesuo Bostone, JAV.

LITAS MONTREALIO LIETUVIŲ KREDITO UNIJA

1465 DE SEVE STREET. MONTREAL, QUE. H4E 2A8. Telefonas: 766-5827

MOKA UŽ:		DUODA PASKOLAS
Term. ind. 1 m.	18%	
Certifikatai	19%	Nekilnojamo Turto,
Spec. taup. s-tas	17%	Asmenines ir
Taupymo S-tas su apdrauda iki $2000.	11%	Prekybines.
Trumpalaikiai ind. už $20,000 ir daugiau	20%	Paskolos mirties atveju apdraustos iki $10,000.-
Čekių s-tas	6%	

KONFIDENCIALUS IR GREITAS PATARNAVIMAS
ČEKIAI IR VISI KITI PATARNAVIMAI VELTUI

KASOS VALANDOS

	1465 De Seve	3907 A Rosemont
Pirm. Antr. Treč.	9 – 3	-------
Ketvirtadieniais	12 – 8	6 – 8
Penktadieniais	12 – 6	12 – 6

Maurice Kaplan
Kailių siuvėjas
Tel: 767-6183
• Didelis pasirinkimas gotovų palty
• Vasaros laiku saugojimas (Storage)
• Taisau ir remodeliuoju
• Siuvu ir parduodu
1449 RUE ST-ALEXANDRE SUITE 500A MONTRÉAL, QUÉBEC H3A 2G6 TÉL. 288-9646

MEMBER FOTO M.L.S. SYSTEM
D. N. BALTRUKONIS
IMMEUBLES – CLASIC INC.
NEKILNOJAMO TURTO VISAPUSIŠKAS PATARNAVIMAS-PIRKIMAS-PARDAVIMAS
445 Jean Talon W. Suite 305, Montreal, P.Q.
Tel.: 273-9181 .....Namu: 737-0844.

Tel. Bus: 482-3460
Res: 366-7041
DANPAR REALTIES CORP.
310 VICTORIA AVE SUITE 409
MONTREAL, P.Q. H3Z 2M9
VINCAS PIEČAITIS
Nekilnojamo Turto Patarnavimas Montrealyje
Investacijos JAV ir Kanados provincijose

GREITAS IR TIKSLUS PATARNAVIMAS!
Tel. Bus.: 722-3545
Res.: 256-5355
PETRAS ADAMONIS
C. I. B.
GAISRAS • AUTOMOBILIAI • ATSAKOMYBĖ • GYVYBĖ
ADAMONIS INSURANCE AGENCY INC.
3907 A ROSEMONT BLVD. MONTREAL, P. Q.

MONTREAL ENTERPRISES Reg'd.
DRAUDIMO AGENTŪRA
6695 — 35th Avenue, Montreal H1T-3A6
TEL. 727-3120 Namų 376-3781
Albertas NORKELIŪNAS, B.A. C.S.Č., I.B.
Komercinio privataus turto, automobilių atsakomybės, gyvybės draudimas
Agentūra veikia nuo 1945 m.

montreal west automobile
PONTIAC • BUICK • ASTRE

LEONAS GURECKAS
SALES MENAGER
* NERIBOTAS PASIRINKIMAS VARTOTŲ IR NAUJŲ AUTOMOBILIŲ
* NEĮTIKĖTINAI GEROS SĄLYGOS AUTOMOBILIUI ĮSIGYTI
* MŪSŲ FIRMA NUOŠIRDŽIAI IR SU IŠIMTIMI JUMS, PASITARNAUS-I!
* UŽEIKITE! ĮSITIKINKITE! PASINAUDOKITE!
MIC PASIKALBĖKITE SU Menageriu Leo GURECKAS GM
MW montreal west automobile
11 WESTMINSTER SOUTH
(At the end of Sherbrooke Street West). 489-5391

Dr J. MALIŠKA
DANTŲ GYDYTOJAS
14140 St. Catherine West, Suite 600, Montreal, P. Q.
Tel. Bus.: 866-8235
Namų: 488-8528

Dr. A. O. JAUGELIENĖ
DANTŲ GYDYTOJA
1410 Guy St., Suite 11-12
Montreal, P. Q.
Tel. Bus.: 932-6662
Namų: 737-9681

M. CUSSON R. GENDRON
VAISTINĖ
Atidaryta kasdien nuo 9 a.m iki 10 p.m.
Šeštadieniais: nuo 9 a.m. iki 9:30 p.m.
Sekmadieniais: nuo 10 a.m. iki 9:30 p.m.
GREITAS, NEBRANGUS PRISTATYMAS
7626 Central St. Ville LaSalle, P. Q.
Tel: 366-9742 ir 365-0505

Dr. A. S. POPIERAITIS
B. A. M. D. C. M. M. Sc. L. M. C. C. F. R. C. S. (c)
MEDICAL ARTS BUILDING, 1538 Sherbrook St. W.
Suite 215, Montreal, P. Q. Tel. 931-4024

ADVOKATAS
ROMAN J. IŠGANAITIS B. A., B. C. L.
4 Notre Dame E. Suite 504
Montreal, Quebec, H2Y 1B7, Tel: 878-9534

ADVOKATAS
J. P. MILLER B. A. B. C. L.
168 Notre Dame St. E., Suite 205
Tel: 866-2063½ 866-2064.

ADVOKATAS
VICTOR E. RUDINSKAS
B. Eng., M. Eng. L. L. B., B. C. L.
4701 Bannantyne, Verdun (kampas 2-nd Ave.), Que. H4G 1E6
Tel. Bureau: 769-8824; Residence: 366-6245

NOTARAS
J. BERNOTAS
3 Place Ville Marie, Suite 627 Montreal, P. Q.
Tel: (514) 871-1430.

NOTARĖ
RŪTA POCAUSKAS
50 Du Domaine, Ile Perrot, Que, H7V 5V6
Res. Tel: 453-9142

PARDUODAMAS
3 šeimų namas, garažas ir krautuvė geroje vietoje.
Kreiptis Tel: 366-7519
arba: 1-224-4732.

RENKU
senas lietuviškas knygas, laikraščius, plokšteles ir kitą lietuvišką medžiagą.
P. ADAMONIS
Tel 722-3545

Tony's Photo Studio
Portraits Portraits
Mariage Weddings
Passeport Passport
Commercial Commercial
Montreal 525-8971
Brossard 678-2951
TONY LAURINAITIS

DĖMESIO ŽUVAUTOJAMS
BASKOTONG EŽERAS – STURGEON LODGE puiki žuvavimo vieta, švarios kabinos, baras, laivai, motorai, žuvelės!
Užsisakykite vietas – STURGEON LODGE
Box 119, R.R. 2
Maniwaki, Que.
Tel. (819) 449-4355.

TRANS-QUEBEC SIDINGS L.T.D.
ALIUMINIJAUS DURYS, LANGAI, STOGELIAI, APKALIMAI ALIUMINIJUM, PLIENU, PLASTINE MEDŽIAGA. GARANTUOTAS IR APDRAUSTAS DARBAS
SAVININKAS: John OSKOWICZ
8499 rue Grouard, St. Leonard, H1P 2M5
Tel: 321-1975