Alp 2828
Larch.
LIETUVOS NACIONALINĖ M. MAŽVIDO BIBLIOTEKA
Alp (LK) 2828

THIS PAPER WAS MAILED
Thursday, February 9, 1989.

Nepriklausoma Lietuva

LITUANIE INDEPENDANTE • INDEPENDENT LITHUANIA • WEEKLY

Nr. 6 (49-ji metai) * 1989 m. VASARIO – FEBRUARY 9 d. * LIETUVIŲ SAVAITRAŠTIS * 7722 GEORGE St., LA SALLE, P.Q. H8P 1C4. Tel.: 366-6220 * 50 c.

SAVAITINIAI ĮVYKIAI

h.n.

NUVERSTAS PARAGVAJAUS DIKTATORIUS

Valdęs 34 metus Paragvajų, prezidentas Alfredo Stroessner buvo nuverstas nuo sosto generolo Andres Rodriguez'o. Pastarasis, buvęs artimas Stroessner'io draugas, įvykdė kruviną karinį perversmą ir jau buvo prisaikdintas nauju prezidentu. Sukilimo metu, sakoma, žuvę apie 300 žmonių. Naujasai prezidentas pažadėjo demokratiš – kus rinkimus š.m. gegužės 1 d. Ar jis tą dažnai pietų Amerikos diktatorių ir diktatorėlių skelbiamą pažadą ištesės - daug kas abejoja. Dar vis sklinda gandai apie jo ryšius su narkotikų pirkliais.

Nuverstasai vokiečių kilmės prezidentas Stroessner buvo dažnai kaltinamas priglaudęs daug hitlerinės Vokietijos stambių nacių.

SOVIETŲ-KINŲ PASITARIMAI

Reuter'io žinių agentūra praneša, kad Kinijos ir Sovietų Sąjungos vadų pasitarimai numatomi š.m. gegužės 15 d. Tą žinią patvirtino ir Sovietų žinių agentūra TASS. Tai bus pirmas taikingas žingsnis Komunistinės Kinijos santykiuose su Sovietų Sąjunga nuo Kruščiov'o laikų. Gorbačiov'as lankysis Kinijoje gegužės 15-18 dienomis ir tarsis su Deng Xiaoping'u. Komunikatai buvo paskelbti po Sovietų užsienių reikalų ministerio Ševardnadze's vizito Kinijoje.

DEMJANJUK'O TEISMAS IR VĖL ATIDĖTAS

Izraelio Aukščiausias Teismas įtariamojo nacių karo nusikaltimais ukrainiečio John Demjanjuk'o apeliacinę bylą ir vėl atidėjo ik š.m. lapkričio 1 dienos. Tokie ilgalaikiai atidėliojimai leidžia spėti, kad valstybės prokurorai dar vis ieško naujų įrodymų, nes ne visi turimieji buvo patikimi, o gal ir laukia natūralios negaluojančiojo kaltinamojo mirties. Tada bylos tęsti nebereikėtų.

PALESTINOJE ŽUDYNĖS NESIBAIGIA

Pastarąsias kelias savaites Izraelio okupuotose Palestinos srityse kasdien žūva po kelis palestiniečius ir šimtai paguldomi į ligonines. Š. m. vasario 5 d. Izraelio kareiviai nušovė vieną arabų jaunuolį ir vieną dviejų metų vaiką, o sužeidė 21 arabą.

Ministeris pirm. Shamir'as, atrodo, supratęs, kad sukilimo nenumalšins jėga, pasiūlė palestiniečiams rinkimus dėl ribotos autonomijos kai kuriose Palestinos vietovėse. Jau ir Izraelio kariuomenėje kyla vis daugiau protesto balsų prieš tokį brutalų beginklių civilių žudymą. Tačiau palestiniečiai ribotos autonomijos pasiūlymą atmetė, reikalaudami visiškos nepriklausomybės arabų Palestinai.

KONSERVATORIUS GRAVEL KALĖJIME

Michel Gravel, 49 metų, buvęs Progresyviųjų Konservatorių Partijos parlamento atstovas Québec'o provincijoje, teismo nubaustas vieniems metams kalėjimo ir 50,000 dolerių pinigine bauda už protekcijų pardavinėjimą ir kyšių ėmimą. Parlamentan jis buvo išrinktas 1984 metais. Visa šio konservatoriaus sukčiavimo veikla bei apimtis, turbūt, niekad nepaaiškės, nes prisipažindamas kaltu, Gravel sąmoningai nutraukė tolimesnį jo nusikaltimų tyrinėjimą, į kurį buvo įvelti du buvę PC ministeriai (p. Lasalle ir ponia Grenier) ir dar visa eilė partijos ir valdžios šulų.

KANADIETIS DIDMEISTERIS PRALAIMĖJO

Montrealietis šachmatų didmeisteris Kevin Spraggett, po ilgo ir atkaklaus turnyro, pralaimėjo sovietų šachmatų didmeisteriui Artur Jusupov'ui. Kanados didmeisteris yra pasaulyje skaitomas 35-tuoju, bet, anot Jusupov'o, jis esąs tarpe dešimties geriausiųjų. Nustatytąsias turnyro žaidynes baigę lygiomis, didmeisteriai žaidė žaibo (sudden-death) turnyro papildomąją partiją, kurią 50-tame ėjime Spraggett pralaimejo dėl laiko stokos. Rungtynių nugalėtojas žais pusiaufinalines rungtynes dėl šachmatų pasaulio meisterio vardo.

GRĄŽINTI RŪMAI ARKIVYSKUPIJAI

Lietuvos Persitvarkymo Sąjūdžio susirinkime sausio mėn. 26 d. Vilniuje pirmasis LPS sekretorius Algirdas Brazauskas pranešė, kad Vilniaus arkivyskupijai grąžinami arkivyskupijos rūmai. Apie tai pranešta telegrama kardinolui Vincentui Sladkevičiui.

VĖL ATNAŠAUTOS ŠV. MIŠIOS VILNIAUS KATEDROJE - PRANEŠA REUTER'IS

Reuterio žinių agentūra praneša, kad š.m. vasario mėn. 5 dieną Vilniaus katedroje buvo ir vėl atnašautos Šv. Mišios. Apie tai rašo GLOBE AND MAIL (Toronte spausdinamas) dienraštis š.m. vasario 6 dienos numeryje. Spausdindami šio straipsnio vertimą, nurodysime ir kelias klaidas. Tokių netikslumų, deja, netrūksta svetimtautiškoje spaudoje. Mūsų šnekūs politiniai veiksniai galėtų į jas atkreipti dėmesį ir nusiųsti atitaisymus, pasinaudodami ta proga plačiau paminėti ir Lietuvos įvykių tikrąją priežastį ir raidą.

Straipsnis pavadintas: VILNIUS CATHEDRAL SITE OF LITHUANIAN MASS. Seka tekstas: "Romos katalikų mišių giesmės vakar pirmą kartą aidėjo Vilniaus katedroje nuo to laiko, kai Lietuvos sovietinė komunistų valdžia šventovę prieš 40 metų uždarė ir pavertė sandėliu.

17-tojo šimtmečio katedra buvo sausakimša, vyskupui Julijonui Steponavičiui atsigulus kryžiumi prieš kolonom papuoštą (didįjį) altorių per naujo pašventinimo apeigas. Lauke keliolika tūkstančių žmonių klausėsi mišių per garsiakalbius, kai kurie mojuodami prieškarinės nepriklausomos Lietuvos vėl leistas geltona-žalia-raudona (tekste parašyta: raudonas, geltonas, žalias! h.n.) vėliavas.

Vyskupas Steponavičius kalbėjo maldininkams: "Tai buvo baisus momentas visai tautai, kai prieš 40 metų katedrą uždarė. Tada tarytumei juodas debesis uždengė visą Lietuvą. Sunku apsakyti žalą, kuri buvo padaryta Lietuvos religinei bendruomenei per tuos 40 metų, laukiant katedros sugrąžinimo. Mūsų visa tauta, ne tiktai Bažnyčia, kentėjo. Tačiau dabar mes esame liudininkai tautos atgimimo'.

Katedra buvo atimta 1949 metais, kaip dalis valdžios žygio prieš organizuotą religiją trijose Baltijos respublikose - Lietuvoje, Latvijoje ir Estijoje, kurios buvo jėga įjungtos Sovietų Sąjungon prieš devynerius metus.

Katedra, metus išlikusi tuščia, buvo pirma paversta sandėliu ir vėliau, 1956 metais, meno galerija. Katedros dekanas buvo suimtas ir kalinamas kalėjime į rytus nuo Maskvos, kur jis ir mirė.

Respublikos šventovės tapo valstybės nuosavybe ir daugelis jų buvo uždarytos. Kunigai buvo suimti.

Valdžia spalio mėnesį (1988, h.n.) sutiko katedrą grąžinti. Vyskupui Steponavičiui, kuris buvo 1961 metais suimtas ir pasiųstas į vidaus egzilį Lietuvos kaiman (Žagarės miestan! h.n.), buvo pranešta gruodžio mėnesį (1988 m. h.n.), kad jis gali grįžti katedron".

VIENAS MILIJONAS PARAŠŲ

Šiose storose knygose surinkta 1 mil. Amerikos piliečių parašų, kuriuos surinko Amerikos lietuviai, prieš **67 m., prašydami JAV vyriausybę pripažinti LIETUVOS NEPRIKLAUSOMYBĘ de jure.**

Kairėje - Lietuvos diplomatas dr. **Jonas Bielskis**, dešinėje - Lietuvos atstovybes sekretorius dr. **Matas J. Vinikas.**

Kiek surinktume parašų dabar, primenant JAV ir Kanados vyriausybei, kad laikas panaikinti Stalino-Ribbentropo sutartis ir jų konsekvencijas Pabaltijui ?

PLB SVEIKINIMAS VASARIO 16 ŠVENTĖS PROGA :

Tegul atgimimo pavasaris, taip ryškiai prasiskleidęs pereitais metais Lietuvoje, paskatina kiekvieną lietuvį, kur jis bebūtų, atbusti, siekti asmeninio tautinio atgimimo ir jungtis į bendrą lietuvišką darbą tautos išsilaikymui išeivijoje ir Lietuvoje.

Šiais metais, 71-mąją **Lietuvos Nepriklausomybės Paskelbimo šventę** pagerbiame mes išeivijoje ir džiaugiamės kad ji iškilmingai prisimenama ir tėvynėje. Bet šis mūsų džiaugsmas neturi leisti užmiršti, kad Lietuva, nors ir švęsdama savo Nepriklausomybės šventę, nepriklausomybes dar neturi. Lietuva tebėra okupuota. To neturime užmiršti. Mes visi, visos ir visur turime atnaujinti savo pasiryžimus, skirtus Lietuvos laisvinimui.

Minėkime šią Vasario 16-tą su džiaugsmu, viltimi ir su giliu susirūpinimu. Švęskime ir minėkime Lietuvos Nepriklausomybes šventę kaip pridera: iškilmingai ir garbingai. Jos proga pasižadėkime vienytis, išmokti kalbėti viena kalba ir atiduoti savo darbą ir jėgas Lietuvos laisvinimui.

Šiais VARPO metais dar tvirčiau įspauskime į savo širdis ir protus Lietuvos Laisvės Varpo įrašo žodžius:

"Ir skambink per amžius vaikams Lietuvos,
Kad nevertas laisvės, kas negina jos!"

Pasaulio Lietuvių Bendruomenės Valdyba.

SVEIKINIMAI NAUJAM JAV PREZIDENTUI GEORGE BUSH

* Pasaulio Lietuvių Bendruomenės Valdyba ir Lietuvos Persitvarkymo Sąjūdis išsiuntė sveikinimą naujajam JAV prezidentui George Bush. Sveikinimą lietuvių Lietuvoje vardu pasirašė **Vytautas Landsbergis** (Lietuvos Persitvarkymo Sąjūdžio Tarybos pirmininkas), lietuvių išeivijoje vardu - **Vytautas Bieliauskas** (Pasaulio Lietuvių Bendruomenės pirmininkas).

* Lietuvos Laisvės Lyga naujajam JAV prezidentui nusiuntė telegramą.

ŽINIOS IŠ LIETUVOS:

* Sausio 10 d. Lietuvos Laisvės Lyga ir naujai įsisteigusi Lietuvos Demokratų partija suruošė demonstraciją Kalnų Parke, Vilniuje. Kalnų Parkas randasi mažiau negu mylia atstumo nuo Vilniaus Katedros aikštės, kurioje tuo metu vyko kitas renginys. Demonstracijos tikslas: paminėti 1941 m. vykusias Vokiečių ir Sovietų Sąjungos slaptas derybas dėl Suvalkų žemių. Tai paskutinės derybos, vykdant Ribbentropo-Molotovo sutartį. Demonstracijai buvo gautas valdžios leidimas ir joje dalyvavo virš 50,000 asmenų.

* Sausio 15-16 d.d. Vilniuje įvyko Baltarusijos Liaudies Fronto seimas. Frontas šiuo metu priskaito maždaug 30,000 narių. Bandyta ruošti seimą Minske, bet vyriausybė tam darė dideles kliūtis: draudė naudoti tautinę vėliavą (raudona, balta, raudona) norėjo reguliuoti asmenų dalyvavimą, uždėjo aukštas kainas patalpų nuomai ir t.t. Lietuvos Persitvarkymo Sąjūdis sudarė sąlygas nemokamai sušaukti seimą Vilniuje, Agropomo Kultūros Namuose

/nukelta į 2 psl...../

PRANEŠA PASAULIO LIETUVIŲ BENDRUOMENĖ PASKIRTAS ATSTOVAS ŽENEVOJE

Narcizas Prielaida yra paskirtas Pasaulio Lietuvių Bendruomenės valdybos atstovu Žmogaus Teisių Komitetui prie Jungtinių Tautų, Ženevoje, Šveicarijoje.

Nepriklausoma Lietuva

Už Lietuvos išlaisvinimą! Už ištikimybę Kanadai!
Pour la libération de la Lituanie! Loyauté au Canada!
For liberation of Lithuania! For loyalty to Canada!

LEIDĖJAS "NL" SPAUDOS BENDROVĖ.
REDAGUOJA – REDAKCINĖ KOLEGIJA
TELEFONAS: (514) 366–6220

Second Class Mail. Reg. Nr. 1952. Return postage guaranteed, Postage paid at Montreal, CP. Published by the Independant Lithuania Publishing Co., 7722 George St. LaSalle, P.Q. H8P 1C4

Metinė prenumeratos kaina $ 22 –
Rėmėjo – $ 25, –

P.S. Bendradarbių ar korespondentų spausdinamos mintys nebūtinai turi atitikti redakcijos nuomonei. Rankraščiai gali būti trumpinami ir taisomi redakcijos nuožiūra, grąžinami tik iš anksto susitarus. Už skelbimų turinį redakcija arba leidykla neatsako.

MIZAROS IR BIMBININKAI

Šviesios atminties šio savaitraščio veteranas - redaktorius J o n a s K a r d e l i s - tiktai kelis kartus yra atsakęs senojo raugo komunistų pataikūnams į jų nuolatinį mūsų išeivijos spaudos ir šio savaitraščio niekinimą, šmeižimą ir užgauliojimus. Vėliau - numojo ranka, sakydamas: teloja. Tokia prigimtis - toks ir balsas. Nereagavo ir vėlesnieji redaktoriai dėl to paties.

LAISVĖS, VILNIES ir kitokiais kilniais vardais pavadintųjų laikraščių puslapiuose mes buvome vadinami smetonininkų bernais, banditais, fašistais, atrūgom, nuolaužom, atmatom, buržuaziniais nacionalistais, "vaduotojais", liaudies išdavikais ir t.t. Lygiai buvo dergiama ir visų lietuvių tėvynė – n e p r i k l a u s o m o j i L i e t u v a, visas jos **1918-1940** metų laikotarpis, visi anos Lietuvos laimėjimai, atsiekimai, darbai. Dergiamas buvo Lietuvos neišdavusių visuomenininkų, kultūrininkų, paprastų padorių piliečių atminimas, vardas, darbas, kūryba. Net žodžio "tauta" ir "tautinis" nebevartojo, lyg jie būtų nuodingi. Vieton to - paklusniai kartodami rusišką variantą "nacija", "nacionalinis". Visa tai, žinoma, nesugalvojo nei Mizara, nei Bimba, bet pasiskolino iš sovietinamos Lietuvos komunistinio žargono.

Netruko, žinoma, ir gyvų pavyzdžių: pasaulinės parodos metu 1967 m. ėmė rodytis Kanadoje svečiai. Labai ir labai laukti, ir visiškai nelaukti. Pirmieji kalbėjo tyliai ir atsargiai. Antrieji kalbėjo garsiai ir laikydamiesi partijos propagandinės linijos. Ir rašė apie mus, atskilėlius ir tenai, tarybinėje ir šiame kontinente- bimbinėje spaudoje. Šmeižė mus, kartu su mizarininkais ir bimbininkais, ir laurinčiukai, ir pažūsiai, ir kazakevičiai ir neaiškūs solistai ir dar neaiškesni diktoriai genrikai paulauskai. Skleidė melą ir tarybiniai načalnikai šepečiai, kuzminskai ir netgi tokie literatūriniai prisiplakėliai, kaip churginai, reimeriai...

Nepriklausomybės laikotarpis buvo juodinamas iki neatpažinimo, o iki padangių keliami tariamieji tarybiniai laimėjimai. Nieko apie sibirus, nieko apie šimtus tūkstančių nukankintųjų amžinojo ledyno speigratyje, nieko apie partijos ir saugumo sadizmą ir išsigimimą. Miško brolius vadino banditais, o "stribus" liaudies gynėjais-herojais. Ir taip lankstėsi prieš kiekvieną muravjovą ir kruglodūrovą, kad buvo bjauru skaityti. Dar 1985 m., jau Gorbačiov'o gadynės pradžioje, VILNIS rašo kaip "Lietuvos darbo liaudis minėjo Tarybų valdžios atkūrimo /!/ Lietuvoje 45-tąsias metines" Vilniaus Vingio parke. Anot VILNIES, miestas skambąs dainomis bei šokiais, o Lietuvos Komunistų CK pirmasis sekretorius Petras Griškevičius pasako, kodėl taip linksma: "Prieš 45 metus respublikos darbo žmonės, Komunistų partijos vadovaujami, nuvertė nekenčiamą fašistinį režimą, atkūrė Tarybų valdžią...ir savanoriškai įsijungė į brolišku tautų šeimą". Be to, tas pats P.G. teigė, kad "per palyginti trumpą laiką Tarybų Lietuva...tapo galingos industrijos, išvystyto žemės ūkio, klestinčios kultūros kraštu". Taigi: melas ant melo, o ant to melo - melas ir maži meleliai...Nė žodžio apie nualintą, nemokšiškais nurodymais tvarkomą žemės ūkį, nė žodžio apie užterštas upes, ežerus ir nuodingas trąšas. Nieko apie po KGB batu nutildytą lietuvį, nė žodžio apie azijatinio stiliaus diktatūrą...

Ir štai, 1988 metų VILNIS jau rašo apie tame pačiame Vingio parke vykstančius "mitingus" ir įsidėjo atvaizdą net ir Vilniaus katedros, ir minias jos aikštėje... Vienoje nuotraukoje net matosi dvi "buržuazinės" Lietuvos vėliavos. Bet "liaudies" laikraščio partiečiai atsargūs: atspausdino vaizdą, kuriame matomas transparentas su šūkiu "Nacionalizmui - ne, suverenitetui - taip!" Įdomu apie kokį suverenitetą galvoja VILNIS? O kalėdinio-žiemos švenčių- numerio pirmame puslapyje /XII.22 d./ atspausdintas toks straipsnis: "Persitvarkymo Sąjūdis Lietuvoje Nuėjo Per Toli". Ir jame vargšai bimbininkai vėl gieda savo seną giesmelę, girdi:"Mums žinoma, kad Respublikos geros valios žmonės remia Lietuvos KP CK, Respublikos Aukščiausiąją Tarybą ir vyriausybę". Kažin?

Sunku bimbininkams, įpratus meluoti, pasakyti teisybę. VILNIS, kaip tas Pavlovo eksperimentų šuo, moka šokti tiktai pagal Kremliaus muzikėlę. Prisimena 1939-tieji metai, kai draugai bimbininkai ir kiti raudonieji turėjo staiga, per naktį, pradėti H i t l e r į vadinti draugu ir nacių Vokietiją - Sovietų Sąjungos bičiule. Ir vadino... Nes Stalinas, padavęs ranką Hitleriui, liepė. Gi dabar dar bando aiškinti, kad Sąjūdis, girdi, atsipalaiduos nuo tokių, kurie "nori atsiskirti nuo Tarybų Sąjungos ir atkurti Lietuvoje buržuazinę santvarką". Ir nė žodžio apie sąžinės kalinius, KGB persekiojimus, apie Lietuvos nedovanotiną rusinimą, apie dvasinį skurdą, kolonialinę priespaudą ir išnaudojimą. Bimbininkai nenori girdėti ir matyti tiesos. Jie ir dabar, Kremliaus atvirybės laikais, tebeklaidžioja melų migloje. Kokia tai mizerija, koks bimbinimas...

PRANEŠA KANADOS LIETUVIŲ JAUNIMO SĄJUNGA:

Š.m. VASARIO MĖN. 25 d., LIETUVIŲ NAMUOSE, Toronte įvyks Kanados Lietuvių Jaunimo Sąjungos suvažiavimas. Jame dalyvaus Pasaulio Lietuvių Jaunimo Sąjungos pirm. Alvydas Saplys, Pasaulio Lietuvių Bendruomenės nariai: Gabija Petrauskienė, Algis Juzukonis, Antanas Šileika, žurnalistas, ir painformuos jaunimą apie pasiruošimą kelionei į Lietuvą: ko tikėtis? Ką vežti?, ir t.t.

Registracijos kaina $10,- /Kanados valiuta/. Dėl platesnių informacijų prašoma skambinti Loretai Stanulytei tel: 231-4937.

* Pasaulio Lietuvių Jaunimo Sąjungos valdyba šiuo metu randasi Toronte, Kanadoje.

Australijoje vykusiame Jaunimo Kongrese atstovai iš 13-kos kraštų išrinko: Arvydą Saplį- pirmininku, Mirgą Šaltmiraitę - vicepirmininke, Dainą Kalendraitę, Marytę Balaišytę, p.Padebindską (iždininku).

PLJS valdyba organizuoja visų kraštų Jaunimo Sąjungos konferenciją VASARIO 16 GIMNAZIJOS patalpose, Vakarų Vokietijoje. Konferencija vyks LIEPOS 7 - 10 d.d. Konferencijos tikslas: reaguoti į dabartinę Lietuvos padėtį ir galimybę išvystyti ryšius su Lietuvos jaunimu. Konferencijos reikalais rūpinasi Mirga Šaltmiraitė. Būstinės tel: (416) -588-8141.

* 1990 metų vasara planuojamas pabaltiečių jaunimo "ROKO FESTIVALIS", kuriam kviečiami registruotis iš visų kraštų jaunimo vienetai - orkestrėliai. Festivalis planuojamas arba Detroito, arba Toronto rajonuose, liepos mėnesį.

Festivalio reikalais rūpinasi Daina Kalendraitė, Pasaulio Lietuvių Jaunimo Sąjungos valdybos narė. Jai skambinti PLJS Būstinės tel: (416)- 588-8141.

LIETUVA, TIKROJI LIETUVA KALBA ir ŠAUKIA - L A I S V Ė S! ŠAUKIA - T I E S O S! JAUNOJI LIETUVA ŠAUKIA. Bet bimbininkai negirdi. Kaip tie gulagų engėjai, kaip tie atbukę kagebistai, kaip tie pasigailėjimo verti raudonųjų carų baudžiauninkai - jie tebesilanksto vergijai, tebetarnauja raudoniesiems buržujams, praradę gėdos jausmą ir jau seniai pardavę savo gimtąją žemę. Ber artėja diena, kai pati Lietuva ir vėl jais visais atsikratys. J.V.

/ .....atkelta iš 1 psl./ ŽINIOS IŠ LIETUVOS

Seime dalyvavo virš 300 Laisvų Baltarusų bendrijų atstovų, Baltarusijos Liaudies Fronto svečiai, Lietuvos Persitvarkymo Sąjūdžio atstovai ir spaudos atstovai. Priimtos rezoliucijos del baltarusių kalbos atgavimo, suverenumo ir ekologijos klausimais. Taip pat priimta rezoliucija, liečianti gerus santykius su Lietuva ir dėl lietuvių paminklų išsaugojimo Baltarusijoje.

* Lietuvoje, Vasario 16 diena bus laikoma šventadieniu.

* Vasario 16-tos proga Lietuvoje planuojamos didelės iškilmės Kaune ir Vilniuje. Lietuvos Persitvarkymo Sąjūdis vasario 15 d. šaukia savo antrąjį seimą Kaune. Seimo tema: "Lietuvos ateities klausimas".

Vasario 15-tos dienos rytą prie Čiulionio muziejaus sodelyje Kaune, bus atstatyto Laisvės paminklo atidengimo iškilmės.

Vasario 16 dieną po pietų iškilmės persikelia į Vilnių. Naručio viešbutyje, kur buvo pasirašytas Lietuvos Nepriklausomybės Aktas Vasario 16 d., 1918 m., planuojama iškilmingai atidengti memorialinę lentą. Po to, Vilniuje, Sporto Halėje vyksta koncertai, planuojamos Mišios Vilniaus Katedroje ir ruošiamas mitingas (demonstracija), kurio tema mums dar nežinoma.

* Šiuo metu nuolatiniai, pilnu laiku, Sąjūdžio Būstinėje dirba: Medelinskas, Juozaitis, Čepaitis ir Laurinkus.

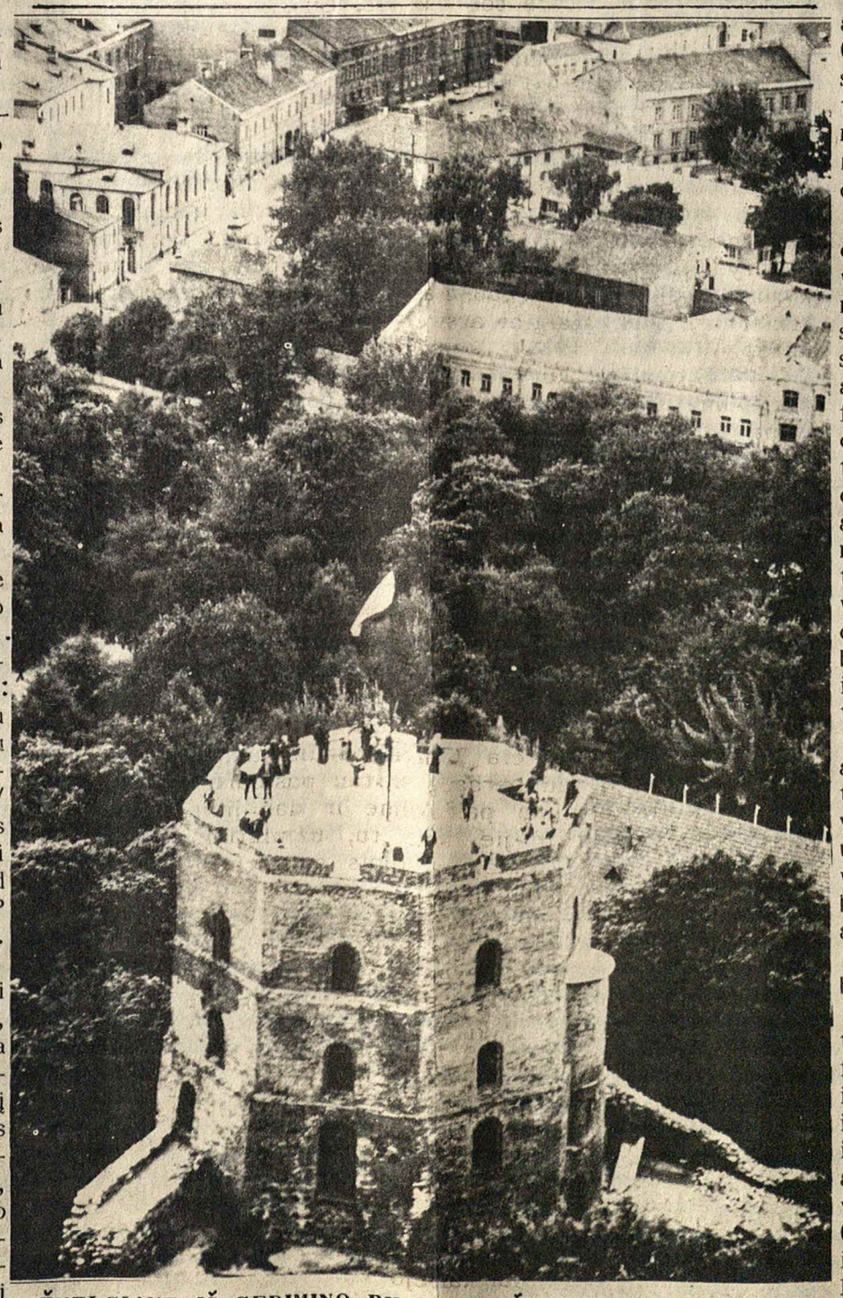

ŽVELGIANT IŠ GEDIMINO PILIES BOKŠTO

XXXII - SIOS

KANADOS LIETUVIŲ DIENOS

1989 m. GEGUŽĖS mėn. 20-21 d.d. Londone, Ont.

Šeštadienis, gegužės 20 d.
- GOLFO TURNYRAS
- KREPŠINIO RUNGTYNĖS
- KANADOS LIETUVIŲ DIENŲ BANKETAS ir ŠOKIAI, grojant "Les and the Music Masters" iš Toronto.

Sekmadienis, gegužės 21 d.
- KATALIKŲ ir EVANGELIKŲ PAMALDOS
- Kanados LIETUVIŲ DIENŲ KONCERTAS – ***KRISTIJONO DONELAIČIO "METAI"***

Dalyvauja iš Toronto: LIETUVOS KANKINIŲ Parapijos choras, MAIRONIO Mokyklos Mokinių Choras, PRISIKĖLIMO Parapijos Choras, "VOLUNGĖS" Choras, Jaunimo Ansamblis „ATŽALYNAS"

Iš Montrealio: - „AUŠROS Vartų" Parapijos Choras, Jaunimo Ansamblis "GINTARAS", Mergaičių Choras "PAVASARIS";

Iš Hamiltono: - "AUŠROS Vartų" Parapijos Choras, "GYVATARAS" ir Vysk. VALANČIAUS Mokyklos mokinių Choras;

Iš Londono: - Choras "PAŠVAISTĖ"

- JAUNIMO ŠOKIAI
- PABAIGTUVĖS programos vadovams ir dalyviams.

KLD Rengimo Komitetas

PRANEŠA ELTA **/ anglų kalba /**

NEW DRAFT OF CONSTITUTION SUBMITTED FOR REVIEW

Members of the Lithuanian Academy of Sciences have completed a new draft of the LSSR Constitution, which was published in 30,000 copies by Sąjūdis (The Lithuanian Movement for Restructuring). The introduction is an attempt to reconcile Lithuanian patriotism with the obligatory obeissance to the official terminology, as in this paragraph:

Having created its state in the early 13-th century, having for centuries resolutely defended its freedoms and independence, having preserved its language, writing and culture, having restored its statehood in 1918, now creating a socialist state based on law at a new stage of historic development, as part of the USSR, fortifying the ideals of humanism and social justice, seeking to secure the statehood, historic survival and proper conditions for the fostering of national creative work for the Lithuanian nation in the land of its fathers and forefathers, the Lithuanian nation adopts and makes public this Constitution.

This new draft of the Constitution was submitted to Lithuanian Supreme Soviet, which then formed a special commission of 58 deputies to review it. The commission is headed by the first secretary of the Lithuanian CP, Algirdas Brazauskas. All the members of the commission belong to the Communist Party.

"SĄJŪDIS" REPRESENTATIVE DENOUNCES MOSCOW'S "CONSTITUTIONAL MANIPULATIONS"
"The Most Brutal Deceit of the Citizens"

...We keep waiting for the word "permitted" because we have no autonomy. What law could we use to defend our nation? Les us take a look at the present USSR Constitution, its 73-rd and 76-th articles. The 76-th article says that "a union republic is a SOVEREIGN (emphasis -K.M.) Soviet Socialist Republic". Is is not some autonomous subdivision or unit, but a state. And then, in the same article, we go on reading: "the union republic wields state power in its own territory autonomously, exept for what is indicated in the 73-rd article of the USSR Constitution".

Let us look at the meaning of that word "exept". It embraces twelve points of the 73-rd article, which totaly deny the autonomy of the republics...And now a look at the proposed amendments and the proposals for the future (USSR) Constitution... The sixth, seventh and twentieth points of the 113-th article list all the limitations and restrictions, transferred straight from the 73-rd article (of the old Constitution)... We cannot defend the constitutional rights of our citizens, to regulate their obligations and liberties, without Moscow's knowledge. If that were not enough, the 20-th article asserts that the USSR Supreme Soviet has the right to annul the resolutions and decrees of the Minister's Councils of the union republics. This means, that whatever our Minsters' Council may adopt (a Constitution or laws) can be immediately annulled by Moscow. And by virtue of the 21-st article (Moscow) guarantees for itself an unlimited right to decide "all the other questions".

Such manipulations of the Constitutional amendments and supplements is the brutal deceit of the citizens. By the way, N. Seyunkov (Soviet Politburo member who visited Lithuania in November, 1988. Ed.) tried to sooth us: you shouldn't get all exited, he said, you'll keep whatever sovereignty you've had. Yet he and all of us know perfectly well that untill now we have not had any sovereignty.

... A successful restructuring in our republic will not be possible until we do full justice to the events of 1939-1940 and until the events and the phenomenon of that period are called by their right names. There is fear that our republic might secede from the USSR, but in order to secede from someting, one must first join it...Armies entered (Lithuania), a large protion of the inteligetsia was arrested, an open terror was launched, and then a spectacle of the so-called voluntary joining was staged. And the next step was destruction of the (Lithuanian) state. This destruction continues to this day in various forms. The unwillingness to grant the republic a possibility to run its affairs autonomously idicates, that stalinist bureaucrats are still strong and are still trying to run things in the old way...

Kazimieras Motieka, lawyer, member of the Sąjūdis Council, Literatūra ir Menas, Vilnius, November 26,1988)

Lietuvos krepšinio veteranas K. SAVICKAS, neseniai atšventęs savo 80 m. amžiaus sukaktį. Jis gyvena Čikagoje. Nuotr. E. Šulaičio.

MINĖS KAUNO SPORTO RŪMŲ SUKAKTĮ

Šį pavasarį sueina 50 metų, kai buvo pastatyti Kauno Sporto Rūmai, kuriuose netrukus po to Lietuva antrą kartą iš eilės laimėjo Europos krepšinio čempionų vardą.

Ta proga šių metų gegužės mėnesio antroje pusėje kauniečiai rengiasi šią sukaktį gražiai paminėti. Pirmiausia norima suruošti didžiulį krepšinio turnyrą (jis bus pavadintas "Žalgirio" taurės turnyru) ir į jį pakviesti kai kurias pajėgias Vakarų Europos komandas, o jeigu pavyks susitarti, ir užjūrio krepšininkus.

Šalia krepšinio varžybų bus ir kiti renginiai, jų tarpe akademija, į kurią numatoma kviesti visus tų metų Lietuvos krepšinio rinktinės žaidėjus - Europos čempionus, Lietuvos krepšinio veteranus, įžymius vietinius ir užsienio krepšininkus. Ta proga bus pagaminta atminimo medalių, gairelių, suvenyrų. Algimantas Bertašius, Dana Makauskienė ir Vidas Mačiulis rengia sukaktuvinį leidinį.

Tokias informacijas pateikia "Kauno Tiesa" gruodžio 10 dienos numeryje "Ar atvyks Pranas Lubinas?" Šiame rašinyje jo autorius Algirdas Talačka išskaičiuoja daug Lubino nuopelnų Lietuvos krepšiniui ir net pamini, jog 1988 m. jį aplankė dabartinis lietuvių krepšinio žymūnas Arvydas Sabonis iš Kauno.

Beje, Amerikoje dar tebegyvena ir daugiau Lietuvos krepšiniui daug nusipelniusių krepšininkų ir trenerių, nors gal ir mažesnių ūgiu, negu Lubinas, bet savo nuopelnais jam prilygstančiais.

Tokių tarpe turime čikagietį Konstantą Savicką, ne taip seniai atšventusį savo 80 metų amžiaus sukaktį. Su juo teko šiuo klausimu kalbėti ir jis principiniai sutiko į tokią pasaulinio garso lietuvių krepšinio šventę vykti. Ir jeigu tik sveikata nepablogės, jis leisis į Kauną, kur Nepriklausomybės metais nemaža laiko praleido, betreniruodamas būsimus Europos čempionus. Čikagoje gyvena ir Mykolas Ruzgys, nors spėjama, kad jis negaluoja. Prie pat Čikagos - Beverly Shores - neseniai įsikūrė Lietuvos rinktinės buvęs žaidėjas Zenonas Puzinauskas, o kiek toliau - Viskonsino valstijoje - Sturgeon Bay mieste - Walter Budren-Budriūnas. Kituose Amerikos miestuose dar tebėra gyvi vienas kitas Nepriklausomos Lietuvos krepšinio rinktinės žaidėjas, kurių laukia Kaunas ir visa Lietuva.

Ed. Šulaitis

ATGARSIAI iš "RAUDONŲ UOGIENOJŲ" PRAVIENIŠKĖSE

"Išspausdinus "Tiesoje" pasakojimą "Raudoni uogienojai Pravieniškėse", Alytaus miesto gyventojas J. Gardžiulis man pranešė, kad Seirijuose (Lazdijų rajonas) gyvena Vladas Jančiukas, likęs gyvas aprašytų įvykių liudininkas, buvęs Pravieniškių kalinys. Nuvažiavau į Seirijus. Štai ką papasakojo Vladas Jančiukas.

- 1941 metų gegužės mėnesį, miestelyje išgėręs, giedojau Lietuvos himną. Už tai milicininkai mane suėmė. Teismas priteisė trejus metus kalėjimo. Per Alytaus ir Kauno kalėjimus pakliuvau į Pravieniškes. Vienu metu ten nuvežė 50 žmonių. Tarp jų buvo valstybinių prievolių nevykdę valstiečiai ir kitokį nepaklusnumą parodę žmonės. Ten kasėme durpes.

Maždaug po mėnesio, prasidėjo karas. Rusų tautybės stovyklos viršininkas su šeima susikrovė mantą į vežimą ir išvažiavo. Liko jo pavaduotojas, lietuvis, bet ir tas greitai dingo. Stovyklą saugojo sargybiniai lietuviai. Jų prašėme, kad mus paleistų ir patys bėgtų, bet jie taip nepadarė.

Greitai (atrodo, birželio 26 dieną) į stovyklą atvažiavo raudonarmiečiai. Jie sušaudė stovyklos sargybinius, jų šeimų narius, septynis išleistus, bet nespėjusius iš stovyklos išvažiuoti kalinius. Po to nudaužė barakų spynas, liepė kaliniams išeiti į kiemą. Ten stovėjo tanketė. Kažkoks aukštesnio laipsnio karininkas paliepė mus sušaudyti. Kadangi buvome apsupti, į mus pradėjo iš visų pusių šaudyti. Kas bandė bėgti, tuos pasivijo kulkos.

Aš stovėjau būrio užnugary, todėl man pasisekė. Nugriuvau kartu su nušautaisiais, mane užgulė krauju paplūdę žmonės. Ilgai gulėjau ir nejudėjau. Bet buvo sunku kvėpuoti, pasukau galvą, kad įkvėpčiau gryno oro. Sargybinis pastebėjo, kad aš gyvas, iššovė. Kulka išdraskė dešinį šoną, kliudė plaučius. Sargybiniai ir toliau vaikščiojo aplink, durtuvais badė ar šaudė pastebėtus gyvuosius...

Tik vakare mums keliems pavyko pabėgti į mišką. Ten slapsčiausi, buvau netekęs sąmonės. Paskui nepažįstamas žmogus atvedė mane į stovyklą. Buvęs stovyklos kalinys kaunietis mokytojas, mus aštuonis likusius gyvus kalinius su atomobiliu nuvežė į Kauną. Ten gavau dokumentą ir parkeliavau į Seirijus.

... Įdomi Vlado Jančiuko biografija. Gimė 1912 metais Amerikoje. Sugrįžęs su motina į Lietuvą, iš angliškai rašytų dokumentų buvo padarytas Jančiukynu. Dirbo skardininku. Po Pravieniškių įvykių sekė kiti netikėtumai. 1944 m. buvo prievarta paimtas į vokiečių kariuomenę dirbti įvairius kariško ūkio darbus. 1945 m. Kurše pateko į nelaisvę. Teko trejus metus dirbti karo belaisvių stovykloje Pamaskvyje, iš kur grįžo į Dzūkiją. Visą gyvenimą dirbo skardininku. išaugino sūnų ir dukrą, kurie, baigę mokslus, dirba Vilniuje ir Kaune.

- Esu tikintis žmogus. Į praeities dienas žiūriu su skausmu; kiek daug būta netiesos, smurto, neapykantos... Tačiau po daugelio metų nėra širyje troškimo kerštauti, atsigauti kitų skausmu, - po ilgo prisiminimų vakaro tarė Vladas Jančiukas."

Petras Naraškevičius, "Tiesos" koresp., Seirijai.

"Pasakojant apie tragediją priverčiamųjų darbų stovykloje, mano nuomone, klaidingai nurodyta įvykių data. Minima 1941 m. birželio 29 diena. Tai tikriausiai klaida, nes tą dieną didžioji dalis Lietuvos jau buvo vokiečių okupuota.

Pravieniškių priverčiamųjų darbų stovykloje žudynės galėjo vykti 1941 m. birželio 23 ar 24 dieną. Tomis dienomis pro Kauną, Vilnių bei Jonavos ir Ukmergės link masiškai traukėsi raudonarmiečiai, kurie savo kelyje ir pridarė baisybių. O birželio 29-ąją aukas laidojo.

1941 m. birželio 24 d. besitraukiantieji raudonarmiečiai be jokio pagrindo žvėriškai nukankino "Raudonojo kryžiaus" sanatorijos darbininkus ir Zuikinės gyvenvietės gyventoją Alfonsą Skerstoną, kuris buvo atvažiavęs pas savo giminaičius atostogų. Trijų žuvusių šios sanatorijos darbuotojų pavardes pamenu: tai Balčiūnas, du broliai Dobrovolskiai. Likusių dviejų pavardžių neprisimenu.

Nemažai Kauno kalėjimo kalinių buvo išžudyta dabartinėse Kauno kapinėse Petrašiūnuose. 1940-1941 metais minimos kapinės dar neveikė, jų plotas buvo aptvertas aukšta aklina lentų tvora, aptempta spygliuota viela. Čia vykusiose kalinių žudynėse aktyviai dalyvavo 1940-1941 metais valstybės saugumo organuose dirbęs Alfonsas Vilimas, kurį 1941 metais vokiečiai pakorė."

Justinas Vilčinskas, Kaunas.

VASARIO 16 PROGA

KANADOS LIETUVIŲ BENDRUOMENĖ

PRAŠO AUKŲ VISUOMENINEI - TAUTINEI VEIKLAI PAREMTI

Kanados Lietuvių Bendruomenė, vienintelė Kanadoje, nuolatos rūpinasi Lietuvos ir jos suverenumo reikalais, palaiko nuolatinius ryšius su Kanados vyriausybių institucijomis ir kitų pavergtų tautų organizacijomis, informuoja Kanados valdžią bei spaudą, tuo iškeliant Lietuvos vardą plačiajai Kanados visuomenei.

Per Kultūros ir Švietimo komisijas, ji dirba lietuvybės ir jos vertybių išlaikymui ir puoselėjimui čia Kanadoje bei jos perdavimu jaunajai kartai.

Už metų bėgyje suaukotą $20 ar daugiau sumą, **išduodami pakvitavimai nuo pajamų mokesčio.**

Prašome naudoti specialius vokelius, gaunamus apylinkių valdybose.

Prašome aukoti per KLB apylinkių valdybas arba siųsti:

KANADOS LIETUVIŲ BENDRUOMENĖ, 1011 College St., Toronto, Ont. M6H 1A8

KLB KRAŠTO VALDYBA

Dobilas

IŠMESTINUKAS

APYSAKA

III-ioji dalis.

KARAS BAIGĖSI, BET KAS TOLIAU?

/ tęsinys /

4. Kiekvienas pradėjo išsipasakoti savuosius pergyvenimus. Vienas vyrų - Griška - visą laiką tylėjęs, kažkodėl pradejo garsiai ašaroti. Laima niūniavo kažinkokią dainelę. Visiems kitiems gėrimėliai nustūmė visus negerumus į šalį ir kėlė sielą iki pačių voratinkliais aplipusių lubų. "Kad taip visą laiką būtų",- galvojo Laima. Deja, viduriuose pradėjo šokti suktinį pinčiukas. Gerklę keistai erzino. Gerai, kad spėjo prisišaukti Valeriją, kuri, pamačiusi jos išbalusį veidelį, skubiai išvedė Laimą į prieškambarį, kur dalis tos žaliosios pasipylė ant grindų... Vosylius laikėsi tvirčiausiai. Valerija dalį gėrimo vis praleisdavo arba netikėtai išliedavo. Laima pradėjo aimanuoti, kad kambarys pradėjo suktis ir grindys linkti. Valerija ją nuvedė į šešėliuose paskendusį kambario kampą. Pametusi ant grindų skarą, paguldė ramindama, kad greitai siūbavimai sustos ir ji galės pailsėti. Laima, kiek paaimanavusi, kietai užmigo.

Kiek čia vasarą tos nakties. Likusi ketveriukė taip pat dingo šešėliuose ir kažkas užgesino paskutinę, dulkėmis apsinešusią lemputę. Ramiai košėsi pro mišką tamsa ir žvaigždelės klausėsi miško ošimo.

Per kepyklos stoge esantį langą pirmoji rytmečio šviesa pilkšvai nuskaidrino didelį kambarį, kuriame gulėjo Laima. Netoli jos, į puslankį susirangęs ir galvą švarku užsidengęs, miegojo Mykolas. Prie jo kojų, lyg medžio stuobrys, ilsėjosi Miška - abu Vosyliaus nelaimės draugai. Įkyrus troškulys ir skausmas galvoje prižadino Laimą. Atmerkusi akis, staigiai atsirėmė rankomis ir bailiai apsidairė.

- Dievulėli, kur aš dabar esu? - sušnabždėjo. Staigiai numetusi apklotą, atsistojo. Apsižvalgiusi, prisiminė esanti kepyklos sandėlyje. Kiek paėjus, užkliuvo už Mykolo ir vos neparkrito. Atsisuko ir, pamačiusi gulinčius ruskelius, aiktelėjo. Tvėrėsi apžiūrėti savo rūbus. Atsiduso ir murmtelėjo: "Tikriausiai nieko neatsitiko."

Tuo tarpu kairėje pusėje atsivėrė žemos durelės ir jose pasirodė Valerija. Laima puolė prie jos ir apsikabino:

- Kas su manim pasidarė? Tai... Tai aš su jais viena gulėjau,- parodė ranka į miegančius.

- Taip. Matai, čia gi yra jų buveinė. Manau, kad nieko blogo tau neatsitiko. Jie abu guli, kaip negyvi...

- Bet...Visai neprisimenu, kaip su jais čia atsiradau.

- Tai aš tave čia kampe paguldžiau, nes gal keli gurkšneliai buvo tau perdaug ir tau pasidarė negera. Vėliau mes su Vosylium palaukėme ir dar jiems supylėme kelis stiklus, kad ir jie, kaip tu, užmigtum. Matai, su įkaušusiais vyrukais tokiais atvejais garantijos nėra. Nors jie padorus, bet visko gali būti.

Duryse pasirodė Vosyliaus galva:

- Būkit ramios. Jei jie ir visą naktį būtų nemiegoję, nebūtų jos lietę. Kaip ten bebūtų, jie nėra gyvuliai...

- Dievulėliau, kaip čia man vakar taip pasitaikė? Taip negražu, kad nėra kur akių dėti...

- Didelio čia daikto. Manai, kad tie, kur guli, buvo geresniam stovy? Mudu tik su Vosylium laikėmės. Prie stikliuko šeimininkai privalo būti blaivūs,- pridėjo Valerija.

- Viskas tvarkoj,-užbaigė Vosylius. Palikit tuos vyrukus ramybėj, o tu, Valerija, gaivink Laimą. Matau ir neklausius, kad jai akys iš kaktos lenda...

- Taip beprotiškai troškina,- išsitarė Laima, kad nors gerą puodą vandens gaučiau.

- Sėskis,- švelniai kalbėjo Valerija, vesdama Laima prie suolo. Tuojau ne tik vandens, bet ir ko geresnio galvai išvalyti atnešiu. Vosylius išsinėrė iš žemų durelių:

- Moteriški vaistai vyriškos ligos nepagydys. Vanduo - kitas reikalas, bet reikia ir tikrų vaistų. Tuoj grįšiu.

Netrukus pasirodė, nešinas plonu kaklu buteliu.

- Tik jau ne to. - užprotestavo Laima. Pasirodė Valerija ir padavė Laimai vandens puodelį. Laima užsivertė jį ir bematant ištuštino.

- Tai bent gėrimelis, visą šulinį išgerčiau.

- Ir tai skausmo iš galvelės neišvarytum. Čia jau tikra taisyklė, mūsų senelių išdirbta: nuo ko susirgai, tuo tik ir pasigydysi,- tvirtino Vosylius.

- Tikrai, Laimute,- pridėjo Valerija. - Vienas stikliukas labai padeda. Tą ir aš esu patyrusi.

- Negaliu ir pažiūrėt į tą gėrimą. Iš tolo purto!- gynėsi Laima.

- O kam tau žiūrėti? Užimk nosį,- parodė Vosylius - ir žakt iki dugno. Po to tik pamatysi, kad sakau teisybę.

Galų gale, padedant Valerijai, Laima, atmetusi galvą,išgėrė tą stiklą.

- Dabar užpilk vandens, kad nusiplautų, ir gydymas baigtas.

Laima nebesipriešino.

- Padariau, kaip tikra girtuoklė. Gal galvą ir pagydys, bet gėdos tai nenuplaus. Vakar prikalbėjau visokių nesąmonių, ir tik mažą dalį prisimenu. Viena tikrai žinau, šiandieną turime mudu su Vosylium važiuoti į pabėgėlių stovyklą. Teturime vieną dviratį. Ką tada darysime?

- Ir aš to vakar nepagalvojau,- pasakė Vosylius. Palaukime, kol tau galva susitvarkys, ir matysim, ką reikia daryti. Pasitarti laiko turim, nes dar labai anksti. Eisiu į kamarėlę nusiskusti ir apsivalyti, o jūs, merginos, pailsėjusios bandykit ligonius prikelti ir paruošti ką nors užkąsti. Tik žiūrėkit, kad jie patys nebandytų sveikatos taisyti! Šventė tik vieną kartą savaitėje.

Tai pasakęs, Vosylius pradingo žemose duryse. Kurį laiką buvo visiška tyla, tik medžio šaka lėtai lingavo, lengvai paliesdama apvalų langą stoge. Laima pakedeno garbanas, šyptelėjo ir tyliai pasakė Valerijai:

- Netikėjau, bet dabar matau, kad nuo tų aštrių lašelių tikrai savijauta pasitaisė. Jaučiuosi, kaip atgimusi. Reiškia, ir tokioje bėdoje esant, galima rasti pagalbą...

- Taigi, stikliukas labai daug padeda, bet tik daugiau nereikia jo naudoti. Gerai būtų dar kokią valandą numigti. Po to tai ir pagiros ir noras gerti dažniausiai dingsta. Manau, kad laikas vyrukus pabudinti ir į lauką išginti. Bandysime prie pusrytelių ruoštis.

Ir Valerija, nieko nelaukdama, garsiai kalbėdama pakratė vieną, paskui kitą miegalį. Šie, pasikrapštę akis, šoko kaip vandeniu užpilti. Valerija jiems ramiai ir šaltai pranešė:

- Jei galvose kipšiukai šoka pritūptinį, tai Vosylius praše pas jį užeiti sveikatos pataisyti, tik patiems taisyti uždraudė. Sakėsi, turįs svarbiais reikalais su jumis pasitarti. Drožkite prie kanalo apsiprausti ir leiskit mums apsitvarkyti.

Kartoti nereikėjo, ir jie skubiai dingo šoninėse duryse. Laima ir Valerija neskubėdamos aptvarkė ir jau buvo begalvojančios pradėti pusryčius, kai prie jų prisijungė Vosylius. Priartėjęs prie Laimos,paklausė:

- Gal ką gero bus mūsų Laimutė sugalvojus?

- Šiokį tokį planelį paruošiau, kurį galėsim trise aptarti, bet pirmiau noriu padėkoti už taip gerus vaistus, nes visi negerumai kaip rytmečio rasa išgaravo ir jaučiuosi neblogiau, kaip vakar vakare! Taigi, stovyklos su vienu dviračiu nepasieksime, nebent gautumėte pas ką nors pasiskolinti?

- Kur aš galiu gauti sėdėdamas, kaip pelė po šluota. Antra, mūsų smarkūs vyrukai visus iš apylinkės nepaslėptus dviračius išrankiojo. Nereikėtų ir man čia miške slapstytis, jei jie tų bjaurių šposų nebūtų iškrėtę. Šeimininkas, pas kurį dirbau, galima sakyti buvo labai padorus žmogus. Kad spaudė prie darbo - negali skųstis, nes ir jo šeimyna nemažiau dirbo.

- Turiu gerą dviratį. Galiu labai smulkiai kelio planą į stovyklą nubraižyti. Labai lengvai surasi naujai susikūrusią pabėgėlių stovyklą, nes ji buvusiose vokiečių kareivinėse įrengta.

/ bus daugiau /

KULTŪRINIS PUSLAPIS

Naujoji VILTIS NR. 21 · 1988

POLITIKOS IR KULTŪROS ŽURNALAS

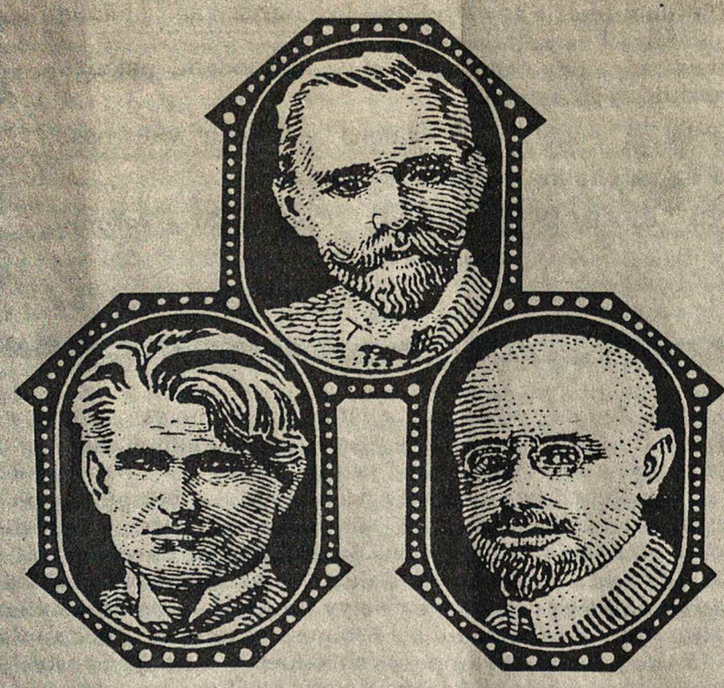

Buvę nepriklausomos Lietuvos prezidentai: viršuje: Antanas Smetona, kairėje: Dr. Kazys Grinius, dešinėje: Aleksandras Stulginskis.

Atsiųsta paminėti:

NAUJOJI VILTIS. Lietuvių politinis ir kultūrinis žurnalas. Leidžia Lietuvių Studentų Tautininkų Korporacija "Neo-Lithuania" ir Amerikos Lietuvių Tautinė Sąjunga. Nr.21.1988, Chicago, IL.,USA. 216 psl. Šio numerio kaina $5. Viršelis-dail. Julius Špakevičius. Viršelio prezidentų(Antano Smetonos, dr.Kazio Griniaus ir Aleksandro Stulginskio) portretai - detalės iš dail.Adomo Varno **1922 m.sukurtų** pašto **ženklų, skirtų Lietuvos nepriklausomybės pripažinimui de jure.**

Šis žurnalo numeris ypatingai įdomus, artėjant **Vasario 16-tajai,** nes jame ypatingą vietą užima savo dokumentine ir informacine medžiaga apie Vasario 16-tąją Vinco Trumpos, Stasio Lozoraičio,Jr., dr.A.J.Greimo J.B.Laučkos, M.Mackevičiaus straipsniai. Taip pat savo aktualumu ir gyvu atpasakojimu patraukia dėmesį dr.Algirdo Statkevičiaus straipsnis "Genocidines deportacijas į Sibirą prisiminti", ir kt. Žurnalą paįvairina rašytojo Kazimiero Barėno dvi romano ištraukos, poetės Eglės Juodvalkės eilėraščiai bei kitos aktualijos. **b.**

TURINYJE: Redakcijos žodis; Vincas Trumpa - "Vasario 16-toji. Keletas klausimų ir atsakymų"; Stasys Lozoraitis Jr. - "Diplomatijos reikšmė kovoje už nepriklausomą Lietuvą"; Dr. Algirdas J. Greimas - "Antanas Smetona ir kas toliau"; Juozas B. Laučka - "Aleksandrui Stulginskiui prisminti"; Mečys Mackevičius - "Dr. Kazys Grinius"; Dr. Algirdas Statkevičius - "Genocidines deportacijas į Sibirą prisiminti"; A.J. Kardinolas Sladkevičius; Balys Auginas - Eilėraščiai; Kazimieras Barėnas - "Ignaco išbarstomi metai"; dr. Jurgis Gimbutas - "Kaip sukurtas lietuvių enciklopedijos papildymų tomas? St. Santvaro pokalbis su redaktoriumi"; dr. Aleksandras Štromas - "Pabaltijo valstybių nepriklausomybės atstatymo galimybės"; dr. Bronius Nemickas - "Antano Valiukėno pranešimai iš vokiečių pavergtos Lietuvos"; dr. Algirdas Budreckis - "Neolituanas Vytautas Vileišis";

Jaunimas rašo: Eglė Juodvalkė - Eilėraščiai; Daiva Čekanauskaitė - "Pasaulio Lietuvių Jaunimo kongresas Australijoje";

Spaudoje ir gyvenime: Mečys Valiukėnas - "Amerikos Lietuvių tautinės sąjungos sukaktuvinis seimas"; Antanas Juodvalkis - "Lituanistinis švietimas"; Vilius Bražėnas - "Pradėkime spaudimą iš apačios"; A.M.B. - "Bostono lietuvių tautinių šokių sambūris; 50 metų.

Lietuviškoji veikla: Antanas Juodvalkis ir Stasys Santvaras - "Kultūrinių ir visuomeninių įvykių kronika";

Pagarba mirusiems: prof. Jurgis Baltrušaitis; Ign. Andrašiūnas- "agr. Alpas Gilvydis"; Ign. Andrašiūnas - "Agr, Antanas Musteikis; AMB - "Inž. Vytautas Izbickas".

Naujos knygos: Algirdas Budreckis - "Dr. B. Povilaičio Lietuvos žemės ūkis"; V.A. "Lietuviai Tautininkai - komunistų kankiniai"; ABM - "Lietuvos karinės istorijos raštų 14-tas tomas. "Naujosios Vilties žurnalui aukojo.

Į darbą broliai, vyrs į vyrą,
Šarvuoti mokslu įstabiu,
Paimsme arklą, knygą, lyrą
Ir eisme Lietuvos keliu.
Vincas Kudirka

BŪKIME SAVO TAUTOS KNYGNEŠIAIS!

Prisidėkime prie savo Tautos atgimimo ir valstybės atgavimo.

PAAUKOKIME LIETUVAI KNYGĄ!

Ateidami į Nepriklausomybės Šventės minėjimą, atsineškime po knygą.

Visos suaukotos knygos bus pasiųstos į Lietuvą.

K.L.B. Krašto Valdyba

Irena MIKŠYTĖ

MAESTRO

/ Šią kino apibraižą, skirtą Kipro Petrausko 100-osioms gimimo metinems, autore paraše Lietuvos Televizijos užsakymu, tačiau filma liko nesusukta/

/ tęsinys /

4. Nespėja nuryti po keletą kąsnių, kai į duris pasibeldžia.

- Įeikit, prašom. Visi namie, - pakviečia motina.

Įžengia miestiškai apsirengęs vyriškis. Mikas net rankomis suploja:

- Tai bent stebuklai. Vilką mini - vilkas čia! Susipažink, Kiprai: Aleksandras Kačanauskas. Dainininkas, dirigentas, kompozitorius...

- Taigi, mes pažįstami dar iš Peterburgo. Lietuviškuose vakaruose kartu dalyvaudavom.

Motina atneša lėkštę, peilį, šakutę.

- Išalkot kelionėj, užkąskit, nepasididžiuokit.

- Kas atnešė į mūsų kraštus? - klausia Kipras.

- Kai tik paėjo gandas, kad jūs grįžtat į tėviškę, mane tuoj pat ir atsiuntė .

- Kas atsiuntė? - nesupranta Kipras.

- Lietuvių meno kūrėjų draugijos Muzikos sekcijos Operos taryba, - iškilmingai iškloja Kačanauskas. - Tallat -Kelpša, Štarka, Šimkus, Žilevičius... Sumanėm Kaune statyti operą.

- Utopija! Fantazija! - nutraukia Kačanauską Mikas. - Andai aš Šiauliuose norėjau pastatyti savo "Birutę" ir kas išėjo? Visi užsiėmę namų reikalais, vaikais, karjera... Išblėso tautiškas pakilimas.

- Mes sumanėm tikrą operos teatrą kurti, ne kokį mėgėjų spektaklį pastatyti... Tik tenoro reikėjo. Dabar jį turėsim!

- Bet aš žadu grįžti į Petrapilį...

- Ten išsivers ir be jūsų...

Pastebėjęs, kad Kipras užsigavo, bando taisyti padėtį:

- Aš norėjau pasakyti, kad jie ten turi Sobinovą, Jeršovą, Alčevskį, o mes neturim nė vieno...

Bet mes ir operos teatro neturim, - atkerta Mikas. - Pirma reikia sutverti savas kompozicijas, savą repertuarą, išsimokinti savus kompozitorius - tada apie teatrą galvoti

- Pirma reikia turėti teatrą, - užginčija Kačanauskas. -Štai jūs parašėt "Birutę", o pats sakot, kad reikia kaskart per galvą verstis, norint ją pastatyti. Turbūt dar vieną operą rašyti ir rankos nekyla.

- Neatspėjot. "Birutė" - dar ne "opera grand", aš kuriu fantastišką grand operą pagal "Eglę žalčių karalienę".

- Štai ir puiku. Ir savą repertuarą turėsim. Bereikia teatro. Tai kaip, ponas Kiprai, pasiliksit? Mes ir numerį Kauno viešbutyje jums užsakėm. Viešbutis "Birutė"...

Kaunas, "Birutės" viešbutis. Privažiuoja vežikas. Lagaminėliu nešinas išlipa Kipras. Vestibiulyje jį pasitinka portje:

- Laba diena. Ar ponui kambarys užsakytas?

- Buvo žadėta. Aš - Kipras Petrauskas.

O! Prašom! Jūsų laukia 15 kambaryje.

Lydimas patarnautojo, Kipras užlipa į antrąjį aukštą. Fortepijono garsai ir balsų šurmulys parodo kelią į 15 kambarį. Mandagaus beldimo niekas neišgirsta, ir Kipras nekviestas įžengia į vidų. Prirūkytame kambaryje karštai ginčijasi keturi vienmarškiniai vyrai. Tai kompozitorius Aleksandras Kačanauskas, "kelių amatų meistras", muzikas Juozas Žilevičius, choro dirigentas Julius Štarka ir dainininkas Antanas Sodeika. Stalas nukrautas natomis, alaus bokalais. Prie pianino Kačanauskas ir Žilevičius keturiomis rankomis skambina ištraukas iš "Fausto".

Kiprui įėjus, muzika nutyla. Pašokęs nuo pianino, prie jo pribėga Kačanauskas. Apkabinęs bučiuoja.

- Šaunuolis, kad atvažiavai! O mes čia nesutariam, kokią operą statyti! Dabar tavo žodis - kaip pasakysi, taip ir bus. Vyrai, čia Kipras Petrauskas. Il grande tenore! Būkit pažįstami.

Kipras su visais sveikinasi.

- Su ponu Sodeika mes pažįstami: "Miko Petrausko Bostono konservatorijos diplomantas Nr. 27..."

Visi juokiasi.

- O kur pats Mikas? - klausiamai žiūri į Kiprą Kačanauskas.

- Mano širdis jaučia - užsigavo, kad nepasiūlėme statyti jo "Birutės"...- linguoja galvą Sodeika.

- Bet, Antanai, pats juk žinai, kad tai mėgėjiška muzika, o mes norime sukurti profesionalų teatrą,- aiškina Žilevičius.

- Štai aš ir siūlau statyti Ponkielio "Lietuvius". Žinai kaip publika veršis - italų kompozitoriaus opera lietuviška tema! Sensacija!- karštai siūlo Kačanauskas. - Ir klavyrą nupirkau, ir tekstą versti pradėjau...

- Ir vėl tu su tais "Lietuviais"! Kliedi jau bene ketvirti metai, dar nuo Petrapilio laikų. O aš sakau, kad neįveiksim chorų, - prieštarauja Štarka. - Jei daryti - tai daryti gerai. Bandykim "Faustą".

- Tik ką kalbėjom, kad neturim baleto, o "Valpurgijų naktį" kupiuruoti gaila. Be to, kas dainuos Mefistą?

- Aš juk bosas... - nedrąsiai įsiterpia Sodeika.

- Bosas, bosas. Atsirado, matai, Šaliapinas. Mesk iš galvos - esi baritonas kaip ir aš, - nutraukia Sodeiką Kačanauskas. - O gal statom "Demoną"?

- Kiprai, ko tu tyli?

- "Demone" man nėra kas veikti. Anokia čia partija - Sinodalas. Aš manyčiau, kad pradžiai reikėtų imtis paties operiškiausio kompozitoriaus -Verdžio, - prabyla Kipras.

- "Otelą"! Tik "Otelą"! - šūkteli rankomis suplodamas Žilevičius. - Kokia muzika!

- Taip jau ir "Otelą"... Man atrodo, kad pradžiai geriausiai būtų "Traviata" - nedaug veikėjų, kukliai - choro ir šokių. Orkestras nedidelis. Pats tas, - ramiai dėsto Kipras.

- E... niekai. Ašaringa kurtizanės istorija, - numoja ranka Sodeika.

- Ir dekoracijų beveik nereikia - nei jūros, nei Kaukazo kalnų, nei pragaro vartų- viskas kambariuose, beveik su įprastiniais rūbais, - dėsto ir kitus "Traviatos" pranašumus Kipras.

- O kas Violeta? Kur surasime koloratūrą?

- Įdomu, ką pasakytų Juozas...

- Tikrai, kur Tallat Kelpša? - pasigenda jo ir Kačanauskas.

Visi patraukia į priešingą koridoriaus galą, kur įsikūręs Tallat-Kelpša. Atidarę duris, sustingsta ant slenksčio: Tallat-Kelpša, pasidėjęs ant kėdės partitūrą, diriguoja lovai, spintai, etažerei, stalui. Rodydamas jiems "įstojimus", pats falcetu dainuoja Violetos partiją:

Jūs nežinot, aš ligonė,
Man gyventi - tik svajo-o-nė...

Visi prapliumpa juoku. Sodeika griebia glėbin Tallat-Kelpšą, suka jį po kambarį, griūva ant lovos.

- Tai šelmis! Mes dar svarstom, o jis jau repetuoja!

- Taigi - "Traviata"!

- "Traviata"!

- Aukštai mes pakelkime taurę linksmybės" - užtraukia visi choru.

* * *

Petrauskienė neramiai dairosi pro langus - ilgai užsitęsė vyro promenada. Bet štai Breta jau linksmai skuodžia namų link. Trakšteli užraktas, ir prieškamabarin įžengia Maestro. Žmona ima iš jo skrybėlę. Breta išalkusi puola virtuvėn prie savo dubenėlio. Kipras pavydžiai žvilgteli jos pusėn: jam iki spektaklio - dieta.

- Ar niekas manęs nesiteiravo?- klausia Kipras, įpratu judesiu suglostydamas plaukus.

- Skambino dirigentas Kalinauskas, klausė, kaip jautiesi prieš spektaklį...Skambino studentai, klausė, kada ateiti į pamokas. Be to, teiravosi žurnalistas, kuris apie tave rašo. Nori daugiau sužinoti apie pirmąją "Traviatą".

- Gali ir pati papasakoti. Juk puikiai viską žinai. Geriau nei aš prisimeni, - meta per petį Kipras, dingdamas savo kambaryje.

- Puikiai prisimenu, kaip neprisiminsi, - linguoja galvą viena likusi Petrauskienė..,

Eina prie sekcijos. Atidaro vieną jos skyrių ir išima senovišką, sagtimi užsegamą dienoraštį. Sklaido. Atverčia puslapį, kuriame guli suslėgtas gėlės žiedas. Skaito:

...1920 metų lapkričio 3 dieną mes, kelios dramos studijos studijokės, įsmukome į teatro salę, kai ten vyko "Traviatos" repeticija. Labai man rūpėjo vėl pamatyti Petrauską, kurį prisiminiau dar iš Petrapilio...

Skurdokai apstatytoje scenoje repetuojama "Traviata". Pirmasis veiksmas. Galaunienė "galynėjasi" su sunkiąja Violetos arija: "Būti lasvai, nesuvaržytai.." Į salę tyliai įsliūkina kelios jaunos merginos ir sutupia į kėdes.

Tallat-Kelpša beldžia lazdele į pultą- stabdo orkestrą.

- Ponia Galauniene, juk jūs baigėte Maskvos filharmonijos muzikos mokyklą. Nesikuklinkit. Drąsiau. Ir nedainuokit a-a, a-a. Koloratūra bus lengvesnė, jei dainuostite aha, aha... Einame toliau. Alfredas! Dėmesio!

Skamba Alfredo tema, pagal partitūrą dainuojama už scenos. Ją puikiai atlieka Kipras Petrauskas. Tallat-Kelpša laimingas šypsosi, net užsimerkęs gėrisi, tačiau dar po keleto taktų meta lazdelę:

- Ne, čia ne darbas! Argi čia orkestras? Penki smuikai ir violončelė. Šešiolika choristų! Bet kuriame bažnyčios chore daugiau. Kiprai!- šaukia.

Iš už kulisų Alfredo fraku išeina Kipras. Pasitempęs, gražus. Eidamas nusirišinėja kaklasaitę. Ir jis nusivylęs, linkęs atsisakyti šitų beviltiškų pastangų.

- Meskim šitą monkės biznį, kaip pasakytų Mikas. Niekam čia mūsų operos nereikia... numoja ranka Kipras, lipdamas nuo scenos. Jam, Imperatoriškojo Marijos teatro solistui, tai, kas čia vyksta, atrodo tikra saviveikla.

Bet štai, Kipro žvilgsnis užkliūva už salėje sėdinčių merginų. Jų akys kupinos susižavėjimo, laukimo. Kipras stabteli. O gal vis dėlto?.. Gal yra prasmė?

Apsigalvojęs grįžta prie Tallat-Kelpšos.

- Pats neišmanau, Juozai, ką daryti, - sako. - Jeigu visi orkestrantai susirinktų, būtų bent aštuoniolika. Gal pagąsdinti, kad su policija atvesim?

- Daryk, ką nori, bet kad orkestras būtų. Lovai ir stalui aš jau viešbutyje prisidirigavau...

Salėje prunkšteli merginos, atkreipdamos Kipro dėmesį.

- Ei, jūs ten, šarkos, iš kur būsit? - klausia.

- Mes iš Sutkaus dramos studijos, - atsako šios vienu balsu.

- Jeigu domitės opera, tai padėkit. Štai aš tuoj parašysiu raštelius, o jūs pabėgėsit iki "Metropolio", iki kino "Kapitol", surasit ten muzikantus.

Išsiima vizitines korteles ir rašo. Parašęs dalina merginoms.

- Štai šitą į restoraną, šitą - į kinematografiją, o šitą...

Kipras pastebi Alę.

- Panelė man lyg kažkur matyta?

— Vargu, ar prisimenat. Prašiau prieš keletą metų autografo. Dar Petrapily... prie Marijos teatro.

- Petrapilis... Marijos teatras...- atsidūsta Kipras. - Atrodo, tai buvo taip seniai, praėjusiame amžiuj...

Trečiąją kortelę, kurią laikė rankoj, Kipras ryžtingai įsikiša į kišenę:

- Na, šitos kol kas niekam perduoti nereikia. Jeigu jūs, panele...- Kipras klausiamai nutyla.

- Ponia... ponia Alė... - pataiso jaunoji moteris.

- Ponia? - tarsi netikėdamas kraipo galvą Kipras, nužvelgdamas smulkią Alės figūrėlę. - Kiek gi jums metų, mieloji ponia, jei ne paslaptis?

- Prieš mėnesį sukako dvidešimt...

- Na, ką gi. Gal vyras nesupyks, jei pašoksite pirmojo veiksmo baliuje?

Žiemos vakaras. Pro apšarmojusių medžių šakas jaukiai šviečia Kauno teatro fasadas. Abipus durų stendai, ant kurių afišos, skelbiančios pirmąjį profesionalios lietuviškos operos spektaklį:

Operos ir dramos vaidykla
1920 m. gruodžio 31-ji
Miesto teatre opera "Traviata" Muzika Dž. Verdžio.
Fausto Kiršos ir Balio Sruogos vertimas.

Nors iki spektaklio pradžios gana daug laiko, publika jau renkasi. Kas pėsčias, o kas važiuotas.

Prie įėjimo būriuojasi nemaža jaunimo. Tarp jų ir Alė. Ji vis žvalgosi į tarnybinį įėjimą, tikėdamasi pamatyti Kiprą, bet šis jau seniai teatre. Besidairydama Alė pastebi moterį, sodo takučiu velkančią sunkų ryšulį. Nustebusi ji atpažįsta Galaunienę.

- Ponia Galauniene! Ką gi jūs čia darote?

- Viešpatie! Negavau vežiko, - Galaunienė bejėgiškai susmunka ant ryšulio ir kone su ašaromis aiškina: - Čia mano patalas. Na, trečiam veiksmui. Violetos mirties scenai. Dar gerai, kad sukneles susiprotėjau vakar atsinešt.

- Nusiraminkite. Duokit ryšulį, aš nunešiu...

Alė paima patalus ir lydi dainininkę į grimo kambarius. Bėgioja susijaudinę spektaklio dalyviai, sklinda derinamų instrumentų garsai. Flora - Vera Podėnaitė stveria į glėbį Galaunienę. Visi jau buvo pradėję nerimauti - kur dingo Violeta?

(Bus daugiau)

IŠ PADANGĖS MIELOS

(IŠ SPAUDOS OKUPUOTOJE LIETUVOJE IR IŠEIVIJOJE

VĖLUVA. Vokiškai Wehlau. Sovietai-rusai praminė Znamensk, Lietuvos miestų herbai — *dail. Telesforas Valius* — iš *Algirdo Gustaičio Lietuvos žemėlapio*, išleisto Lietuvos Šaulių Sąjungos Tremtyje ir Lietuvių Istorijos Draugijos, Čikagoje, 1982 m.

• VILNIUJE, Valstybiniame Akademiniame Dramos Teatre sausio mėn.2 d. buvo iškilmingai paminėtas pasaulietinės lietuvių literatūros pradininko **Kristijono Donelaičio** gimimo 275 metų jubiliejus.

Iškilmėse dalyvavo valdžios ir visuomenės atstovai bei svečiai iš užsienio.

Po kalbų ,Lietuvos meninikai atliko jubiliejinę programą. Buvo sudainuotos lietuvių liaudies dainos ir Donelaičio laikų muzika. Dramos kolektyvas pastatė etiudą "Jau saulelė vėl..."

Koncertinę dalį baigė J.Zauerveino Mažosios Lietuvos himnu "Lietuviais esame mes gimę".

• Sovietų Rašytojų Sąjunga buvo suorganizavusi **K.Donelaičio jubiliejų** Maskvoje sausio mėn. 17 d. Ypatingai gerą kalbą pasakė poetas Andriej Voznesenski. Dalyvavo LKP vadas Algirdas Brazauskas, min.pirmininko pavaduotojas P.Ignotas, LC Komiteto sekr.L.Šepetys. Buvo ir Raisa Gorbačiova, kuri sakoma labai domisi įvairių tautų kultūra.

Koncertinę dalį atliko Lietuvos menininkai ir minėjimas buvo baigtas Vinco Kudirkos Tautos Himnu.

• Arménijoje įvykus gamtos nelaimei, iš Lietuvos buvo išvykę gelbėjimo būriai. Spitako mieste, valant griuvėsius, lūžo pakelta betono plokštė ir mirtinai sužeidė Gediminą Janušauską, o elektros aukštos įtampos laidai nutrenkė iš Ignalinos atvykusį dailydę Leonidą Anikiną.

Į Vilnių ir Kauną atvykusias nukentėjusias armėnų šeimas globoja profesinės sąjungos. Į šiuos miestus atvyko arti 800 armėnų- du trečdaliai jų- vaikai.

• VILNIAUS UNIVERSITETO kvietimu, ten lankėsi Šveicarijos Genevos/Ženevos/ banko direktorius E. Konten'as, kuris supažindino Lietuvos bankininkus su šveicarų bankų sistema, ryšiais su užsieniu ir paaiškino visas bankines funkcijas.

Rublių bankinės funkcijos turi būti gerokai komplikuotos...

* * *

Vienu žymiausiųjų XII a. lietuvių poetų buvo **Motiejus Kazimieras Sarbievijus.** Rašė lotyniškai, bet yra nuomonių, jog jis rašęs ir lietuviškai (tai tvirtina D. Poška).

Pirmasis rinkinys "Lyrikos knygos" (Lyricorum libritres) buvo išleistas 1625 m. Kelne ir 1628 m. papildytas Vilniuje. M.K. Sarbievijus išgarsėjo visoje Europoje, kur jo kūryba buvo leista kelias dešimtis kartų ir versta į daugelį kalbų. Flamandų dailininkas **Pieter Pawel Rubens** yra sukūręs poeto knygai antraštinį puslapį (1632 m.)

"Šiaurės Horacijus" savo kūryboje daug dėmesio skyrė Lietuvai, ypač "ODĖ VILNIUI" yra labai gražus eilėraštis, kur M.K. Sarbievijus nupiešė žavų Vilniaus peizažą.

Pats žymiausias jo kūrinys yra "Miškų žaidimai" ("Silviludia"), kurį poetas parašė, sekdamas italų poetu M. Bettini.

M.K. Sarbievijus yra popiežiaus Urbono VIII premijos laureatas.

KALBĖKIME SU SAVO VAIKAIS IR VAIKAIČIAIS VIENA GRAŽIAUSIŲ IR SENIAUSIŲ KALBŲ - LIETUVIŠKAI !

TAUTA YRA TADA ŽUVUSI, KAI JI PATI SAVĘS IŠSIŽADA. JOKIOS KITOS PAJĖGOS JOS SUŽLUGDYTI NĖGALI

Dr. Gv. Valančius

• "Žmonės klausia Viešpaties, kodėl Jis nieko nedaro,kad pasaulyje nebūtų tiek badaujančių ir be pastogės žmonių. Tačiau, ar jie nesumeta, kad Viešpats klausia jų to paties klausimo?" Robert Ross

• MARIJAMPOLĖJE /pavadintoje Kapsuku/ veterinarijos gydytojo Romo Stonyno žmona Violeta pagimdė trynukus. Sūnūs pavadinti Vytauto, Gedimino ir Kęstučio vardais.

• Pramonės ministru paskirtas rusas Igoris Izvekov'as. Jis yra baigęs Maskvos Lenino Ordino Energetikos Institutą ir Visuomeninių Mokslų Akademiją prie Centro Komiteto. Moka lietuvių kalbą. Kiek jis išmano apie kokios pramonės naudingumą ir reikšmę Lietuvos teritorijoje - nerašoma. Gal su lietuvių kalbos mokėjimu geriau supras, ko tikrai reikia Lietuvai ir Lietuvos pramonei.

• Sovietų Sąjungos Ministerių Taryba galų gale pritarė lietuvių duotiems pasiūlymams pakviesti Tarptautinę ekspertų komisiją įvertinti Ignalinos atominės elektrinės būklei.

KREIVI VEIDRODŽIAI

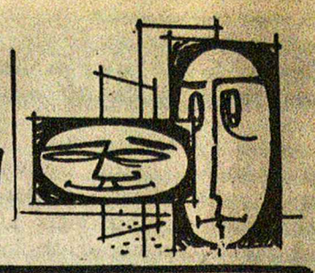

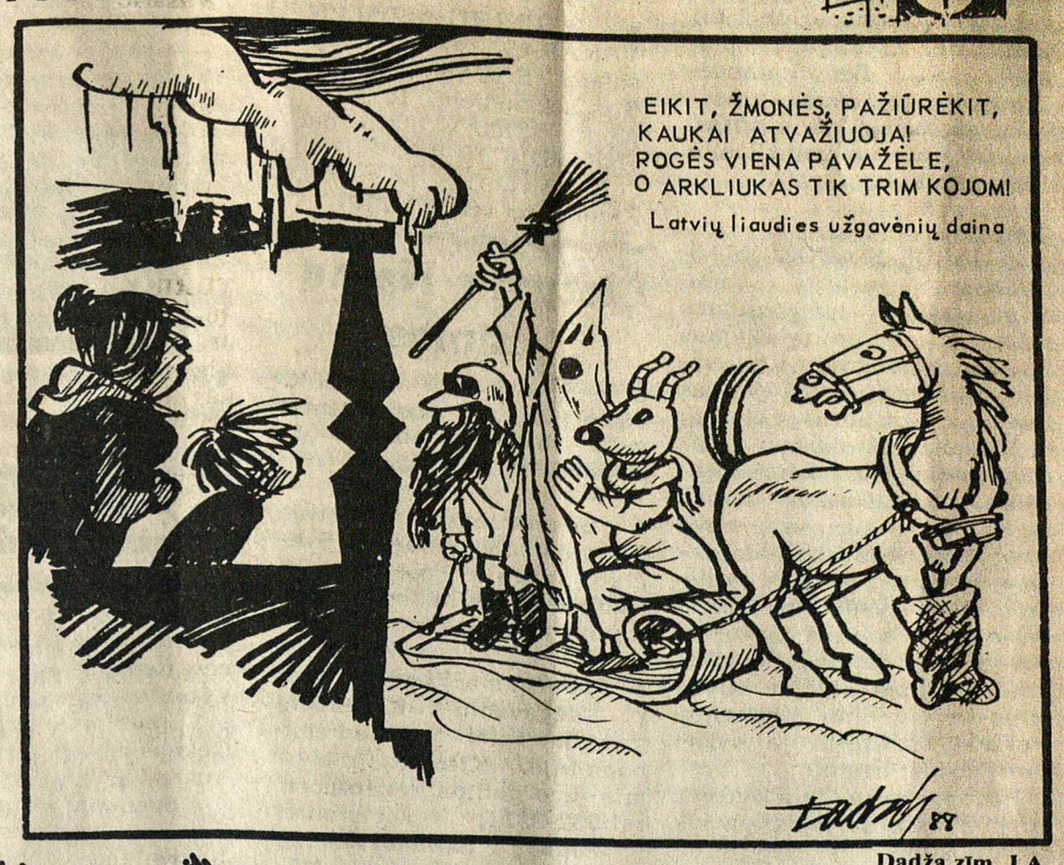

Dadža zīm. LA

ĮŠALDU - RŪGŠTU

VIŠTIENA IR BROKOLIAI
/Paruošimas- 5 min., šutinimas - 15 min., 4 porcijos/.

1 /10 unc./dėžutė šaldytų, supjaustytų brokolių
2/8 unc./ viščiuko krūtinės nulupta oda, išimtu kaulu ir supjaustytos į 1 cm. pločio lazdeles
druskos ir pipirų pagal skonį
¼ puodelio sukapotų svogūnų
2 šaukšteliai dietinio margarino
1 šaukštelis citrinos sunkos
¼ " džiovintų čiobrelių /"thyme"/
3/4 šaukštelio druskos
1/8 " pipirų
3 vidut.dydžio suraikyti pomidorai

Atlydyti brokolius. Apibarstyti vištieną pagal skonį druska ir pipirais. Karštame margarine pavirinti viščiuką ant stiprios ugnies, įmaišyti brokolius, citrinos sunką,čiobrelius,3/4 šaukštelio druskos ir 1/8 šaukštelio pipirų. Virti, uždengus indą , 6 minutes. Pridėti pomidorus,virti uždengus dar 3 ar 4 minutes.

KALAKUTIENOS APKEPAS
/ Paruošimas- 30 min. kepimas- 30 min. 6 porcijos./.

Tinka naudoti kalakutienos liekanas.
2 puodeliai į kūbelius sukapotos kalakutienos arba ½ svaro pionai suraikytos kalakutienos
2/10 unc./ dėžutės sušaldytų špinatų, atlydytų ir nusausintų
2 svogūnų laiškai, smulkiai supjaustyti
1 10ir3/4 unc./ skardinėlė kondensuotos grybų sriubos
2 šaukštai sviesto arba margarino
½ puodelio grietinėlės ar pieno
1 plaktas kiaušinis
1/8 šaukštelio druskos
1/8 " pipirų
1/8 " taragono

Sudėti į riebalais ištepta kepimo indą /1½ kvortos talpos/ pusę kalakutienos ir špinatų, pabarstyti su kapotais svogūnais. Sumaišyti sriubą, sviestą, grietinėlę, kiaušinį, druską, pipirus ir taragoną į vidutinio dydžio indą ir pakaitinti 5 minutes. Pusę to mišinio užpilti ant sudėtos į indą kalakutieną su špinatais, ir uždėti likusį mišinį ir vėl užpilti pakaitinta sriuba su priedais. Galima užbarstyti česnaku paskanintos baltos duonos trupiniais. Kepti įkaitintoje 350°F krosnyje apie 25 minutes.

/ Parinko SMALIŽĖ/

• Spektakliui pasibaigus, keli statistai kalbėjosi užkulisyje:

- Kas atsitiko su mūsų primadona? Ji atrodo labai įniršusi? - klausia vienas .
- O, ji labai nepatenkinta, kad į sceną įnešė tiktai devynias puokštes gėlių,- atsakė kitas.
- Devynias. - sušuko trečias. - Taigi labai daug, ar ne?
- Taip,- atsakė pirmasis,- bet ji užsimokėjo už dešimtį.

• Aukšto ūgio blondinė paklausė batų pardavėjo patarimo, renkantis batus žemais kulnimis.

- Su kuo jūs norite priderinti batus? - paklausė pardavėjas.
- Su žemo ūgio, bet labai turtingu vyru,- atsakė blondinė.

TAIP YRA AMERIKOJE

New York'o mieste vieno didelio viešbučio direktorius, eidamas koridoriumi, pastebėjo valytoją, kuris atrodė labai nusiminęs.

- Nenusimink, pakelk aukščiau galvą,- užkalbino direktorius savo tarnautoją, norėdamas jį pralinksminti. - Kadaise ir aš buvau tik viešbučio koridorių valytojas, o dabar esu vieno iš didžiausių Amerikos viešbučių direktorius. Juk čia yra Amerika.
- Matote, aš pradėjau savo karjerą, kaip labai didelio viešbučio direktorius, o dabar valau koridorius. Taip, čia yra Amerika.

* New York'o Medicinos Kolegijos gydytojas dr.Albert Lowenfels paskelbė straipsnį,kuriame rašo, kad daugiausiai tulžies ir tulžies akmenų ligomis suserga Amerikos indėnai ir šiaurės europiečiai. Jo nuomone, šių sričių protėviai prieš tūkstančius metų atsilaikė prieš didelius šalčius. Tulžies akmenys atsiranda dažniausiai dėl per didelio cholesterolio kiekio kraujuje ir daugiausiai randama jo žmonėse, kurių protėviai buvo gyvenę netoli ledynų, paskutiniame ledmetyje, pasibaigusiame maždaug prieš 10.000 metų. Dr.Lowenfels spėja, kad žmonės pergyveno šalčius, nes jų kūnai maistą paversdavo į riebalus. Toks rūpestingas genusas dar tebeperduodamas iš kartos į kartą, ir tik dabar paverčia viršnormines kalorijas į riebalus. Šiaurės Europoje,pav., 22% švedžių suserga tulžies akmenimis, o Afrikos- tik 2% moterų, Graikijos - 7% moterų turi tulžies akmenų. O. L A Š A S

A.A. CENTRINĖS:
Montreal: 376-9230
Ottawa: 523-9977
Toronto: 489-3693
Hamilton: 522-8392

London: 438-1122
Windsor: 252-3842
Calgary: 287-2712
Winnipeg: 233-3501
Sudbury: 674-6217

JEIGU GERI IR GALI GERTI - TAVO REIKALAS.
JEIGU NORI NUSTOTI - MŪSŲ!

Ateik į lietuvių A.A.(Alcoholic Anonymous) grupės susirinkimą. Susirenkame kiekvieną trečiadienį, 7722 George St. La Salle, Que. 8 val. vakare.

ARBA SKAMBINK MUMS:

Juozui S.: 631-6834 (namų); Henrikui N.: 366-7770
Dainiui L.: 768-9606; Jonui R.: 337-8637

1989 metų EKSKURSIJOS Į LIETUVĄ
Iš Montrealio,

Nuo GEGUŽĖS 12 d. iki GEGUŽĖS 26 d. - $1999.
Nuo BIRŽELIO 30 d. iki LIEPOS 14 d. - $ 2199.

Sudarau iškvietimo dokumentus viešnagei į Kanada bei Lietuvą.

Dėl smulkesnių informacijų kreiptis
į: L. Stankevičių, 1053 Cr. Albanel,
Duvernay, Laval, Qué. Canada. H7G 4K7.
Tel.: (514)-669-8834.

CFMB LIETUVIŠKA RADIJO PROGRAMA
RADIO 1410 MONTREAL
KIEKVIENĄ ANTRADIENĮ NUO 11:30– 12 val. nakties
Programos vedėjas : LIUDAS STANKEVIČIUS
1053 Albanel Cr. Duvernay, Laval, P.Q. H7G 4K7
Tel.: 669–8834

AUDRA Travel CORPORATION

REMKIME LIETUVOS PERSITVARKYMO SĄJŪDĮ

Lietuvių viltys, sunkiais tylos ir skausmo laikais baimės ir nepasitikėjimo tramdytos, pagaliau išsiliejo kaip nesuvaldomai veržlus apsivalymo nuo slogios praeities ir tikėjimo Lietuvos ateitimi srautas, pasivadinęs **LIETUVOS PERSITVARKYMO SĄJŪDŽIU.** Išsaugoti ateinančioms kartoms Lietuvą, jos istoriją, kultūrą, kalbą bei gamtą – yra **KIEKVIENO LIETUVIO PAREIGA!**

Kiekvienas iš Jūsų galite palaikyti lietuvių viltis, paremdami **PERSITVARKYMO SĄJŪDĮ.**

Nuo Š. m. lapkričio 1 dienos visiems išeivijos lietuviams nuo mokesčio, kurį Jūs paprastai mokate už bet kokio pobūdžio kelionę AUDRA TRAVEL kelionių biure 2,5% bus skiriama

LIETUVOS PERSITVARKYMO SAJŪDŽIUI REMTI .

1989 m. pabaigoje , ataskaitiniame keliautojų susitikime , pinigai, kartu su rėmėjų sąrašu bus įteikti LIETUVOS PERSITVARKYMO SAJŪDŽIO ATSTOVAMS.

Tad, LIETUVIAI, užsakydami keliones lietuviškame AUDRA TRAVEL kelionių biure, remsite

LIETUVOS PERSITVARKYMO SĄJŪDĮ.

Skambinkite: tel. (416) 769-2500, TELEX: 06-967812
FAX: (416) 763-6279
Rašykite: 2100 Bloor St.W., Toronto, Ontario M6S 1M7
Darbo valandos: nuo pirmadienio iki trečiadienio 9.30 – 19.00
ketvirtadienį, penktadienį 9.30 – 21.00, šeštadienį 11.00 – 17.00
Registracijos numeriai: 2559030 ir 2475066

toronto

• VASARIO 16-tosios MINĖJIMAS šiais metais bus **sekmadienį, vasario mėn. 19 d., Toronto Universiteto Convocation Hall patalpose.** Minėjimą planuoja KL Bendruomenės Toronto Apylinkės Valdybos sudarytas komitetas, kuriam pirmininkauja **Dalia Viskontienė.**

GERAI PAVYKĘS AKTUALUS SIMPOZIUMAS

LN-se vasario mėn. 5 d. įvyko simpoziumas tema:" Persitvarkymas Sovietų Sąjungoje, Lietuvoje ir išeivijoje". Valdas Samonis, dr.Sera Ginaitė, dr.Romas Vaštokas ir Sąjūdžio delegatas kun. Gintautas Kabašinskas skaitė paskaitas, kuriose buvo svarstoma Lietuvos dabartinė politinė padėtis, galimos ekonominės reformos, religijos ir savitos kultūros suvaržymų dalinas panaikinimas. Taipgi plačiau buvo paliesta galima išeivijos įtaka į šį Lietuvoje vykstantį pasikeitimą.

Po paskaitų klausytojai simpoziumo nariams patiekė klausimų.

Apie 500 klausytojų pilnoje salėje aktyviai dalyvavo šiose 3 valandas trukusiose svarstybose. Simpoziumą sklandžiai pravedė moderatorė adv. Joana Kuraitė-Lasienė. Rengė KLB Toronto Apylinkės Valdyba ir Lietuvių Namų Kultūros Komisija.

• JAUNŲJŲ TALENTŲ VAKARAS vyks **Anapilio saleje BALANDŽIO mėn. 9 d.,sekmadienį, 12:30 val. p.p.**(anksčiau skelbta data--balandžio 16 d.-neteisinga).

Registruotis pas sol.S. Žiemelytę **tel:823-7261.**

Lietuvių Namų Žinios

• LN VYRŲ BŪRELIO **visuotinas susirinkimas** vyks **vasario mėn. 12 d., sekmadienį,2:30 v.p.p.**

• Sekmadienio popietėje dalyvavo 350 asmenų. Svečių knygoje pasirašė 1 asmuo iš Vilniaus, 2 iš Kauno ir 1 iš Klaipėdos.

• Primenama, kad **bilietai į Užgavėnių Karnavalą** gaunami LN sekmadienio popietėje. Kitomis dienomis juos galima rezervuoti tel:**532-3311,** kreipiantis į **Aldoną Skilandžiūnienę** arba **Teodorą Stanulį.** Užgavėnių Karnavalo pelnas skiriamas dalyvaujančioms organizacijoms.

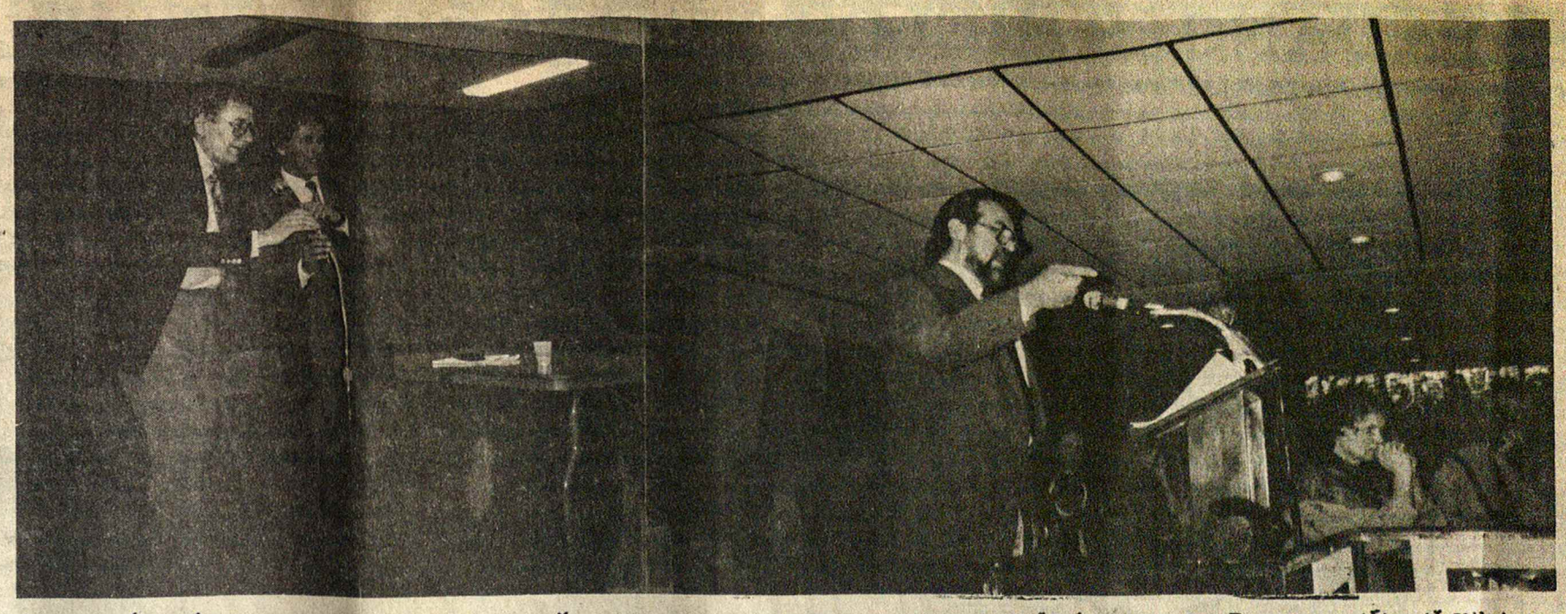

Kairėje: svečias iš Lietuvos K. Saja ir jį pristatęs Čikagos visuomenei- Liūtas Mockūnas. Dešinėje: aktorius P. Steponavičius iš Vilniaus, skaito tremtinių poeziją Čikagos Jaunimo Centre.

Nuotraukos E. Šulaičio.

chicago

KAZYS SAJA ČIKAGOJE

Vienas iš žymiausiųjų Lietuvos dramaturgų, rašytojas **Kazys Saja** savo viešnagės metu JAV-ėse buvo sustojęs ir Čikagoje, kur sausio 27 dieną Jaunimo Centre turėjo viešą pasirodymą. Jis čia kartu su vietiniu Algirdu T. Antanaičiu perskaitė savo politinę komediją "Blusų marintojai" kurioje yra pristatomos pačios naujausios nuotaikos tėvynėje.

Svečias iš Lietuvos, kuris yra pasižymėjęs savo atvirais pasisakymais mitinguose bei spaudoje, o taip pat nemaža dirbantis ir Lietuvos Persitvarkymo Sąjūdyje, atsakė į publikos klausimus, daugumoje liečiančius naujus vėjus tėvynėje. Būdamas geras ir įžvalgus kalbėtojas, jis puikiai orientavosi įvariose temose ir davė išsamius atsakymus.

Rašytoją K. Sają pristatė ir klausimų-atsakymų daliai vadovavo Liūtas Mockūnas. Pasirodymą viešai suruošė "Santaros-Šviesos" organizacija.

Prieš šią programą, tą patį vakarą kitoje Jaunimo Centro salėje buvo surengta foto paroda "Ekspedicija į Igarką" - kurioje užfiksuota Sibiro tremtinių gyvenimas šiaurėje dabar. Taip pat parodyta nuotraukų iš Lietuvos Persitvarkymo Sąjungos renginių Lietuvoje. Atidarymo metu tremtinių motyvais poeziją skaitė Vilniaus Jaunimo Centro aktoriai **Apolonija ir Petras Steponavičiai,** dabar viešintys Čikagoje.

Šį renginį suruošė LPS informacinis skyrius Čikagoje (vadovė Rita Dapkutė), pasivadinęs "Sąjūdžio Info" vardu.

Šie abu renginiai buvo gausiai publikos lankomi ir sukėlė didžiulį susidomėjimą vietos lietuvių tarpe.

E. Šulaitis

DRAMA "DAKTARAS GERVYDAS" ČIKAGOS SCENOJE

Čikagos jaunųjų teatralų grupė "Vaidilutė" šiuo metu sparčiai ruošiasi savo didžiausiam jėgų bandymui -V.Mykolaičio-Putino, 4-rių veiksmų dramos "Daktaro Gervydo" pastatymui. Nežiūrint, kad ši mūsų žymiojo rašytojo drama jau senokai parašyta, dar niekada (kiek žinoma) nėra išvydusi scenos šviesą, nors pats veikalas yra stiprus savo psichologine idėja, verta dėmesio mūsų tautiečių tarpe. Gal dėl to "Vaidilutės" kolektyvas ir ėmėsi žygio parodyti šį neeilinį scenos veikalą. Kadangi pora rolių jauniesiems vaidintojams yra tikrai sudėtingos, tai buvo paprašyta vyresniųjų - Vytauto Lapėno ir Aldonos Pankienės talkos.

Kiti vaidintojai (daugumoje studentai ar neseniai studijas baigusieji): **Kristina Bielskutė, Rolandas Jankauskas, Gitana Braslauskaitė, Edis Šulaitis, Daiva Viktoraitė, Sigitas Gudas, Audrius Viktora.** Režisuoja buvusi šio teatro ir amerikiečių teatrų aktorė **Laima Šulaitytė-Day,** kuriai šis pastatymas yra jos režisūrinis debiutas.

Dekoracijas ruošia šioje srityje nemaža patyrimo turinti **dail. Ada Sutkuvienė** ir jos dukra **dail. Rasa Sutkutė.**

Šį nemažą kolektyvą subūrė ir daug visuose reikaluose talkina administratorė **Ona Šulaitienė** ir valdybos pirmininkas **dr. Petras Kisielius.**

Repeticijos (vieną ar du kartus savaitėje) vyksta Jaunimo Centre. Čia ir bus šio veikalo premjera **gegužės 21 d. 2 val. p.p.**

Reikia tik stebėtis šio kolektyvo vaidintojų pasišventimu ir kantrybe, aukojant šimtus valandų bendram lietuviškam reikalui. Ypatingai žinant, kad čia dalyvaujantieji yra jauni žmonės, kuriuos į šalį traukia visokie malonumai. Smagu, jog kolektyve yra ir jaunuolių, kurie ne taip seniai atvykę iš Lietuvos į šį kraštą kartu dirba su čia gimusiais, bet lietuviškai nusiteikusiais jaunais žmonėmis.

Tikėkimės, kad šis bendras darbas atneš gražius vaisius ir Čikagos lietuviai galės pamatyti šią žymaus autoriaus parašytą vertingą dramą. O kas gi dabar galės sakyti, kad Čikagoje nėra lietuviško teatro?

E.Š.

PASKAITA IR SKAIDRĖS APIE VILNIAUS KATEDRĄ

Sausio mėn.20 d.,Jaunimo Centre įdomią ir kondensuotą paskaitą skaitė **Bronius Kviklys** apie Vilniaus katedros, kartu ir miesto istoriją. Pasakojo, pradedant nuo Vilniaus pilies buvimu anksčiau, negu kad aiškina Gedimino sapnas. Prelegentas plačiau papasakojo ir apie atliekamus archeologinius darbus katedros požemiuose. Katedros istoriją pavaizdavo arti 100 skaidrėmis. Šią popietę surenge JAV LB Vidurio Vakarų Apylinkės valdyba, pravedė jos pirmininkė Birutė Vindašienė.

Tokią paskaitą ir skaidres būtų labai įdomu pamatyti ir kitose kolonijose ne tik Amerikoje.

I.

1989 M. ŠIAURĖS AMERIKOS LIETUVIŲ SPORTO ŽAIDYNĖS

39 -sios Š. A. Lietuvių Sporto Žaidynės įvyks 1989 m. gegužės 6 & 7 d.d., Toronte, Ont. Visuotinio ŠALFASS-gos suvažiavimo nutarimu ir ŠALFASS-gos Centro Valdybos pavedimu, žaidynes vykdo Toronto lietuvių sporto klubai per specialiai sudarytą organizacinį komitetą.

Žaidynių programoje - 1989 m. Š. A. Lietuvių Krepšinio, Tinklinio, Ledo Ritulio, Šachmatų, Raketbolo (Racquetball),Kėgliavimo (Bowling),Stalo Teniso ir Plaukimo Pirmenybės. Plaukime vyks kartu ir pabaltiečių pirmenybės.

Krepšinio pirmenybės numatomos pravesti šiose klasėse: vyrų A, vyrų B, jaunių A, jaunių B, jaunių C ir moterų.

Tinklinio pirmenybės planuojamos vykdyti - vyrų, moterų, mergaičių A ir mergaičių B klasėse.

Krepšinyje ir tinklinyje - prieauglio A klasei priklauso gimę 1970 m. ir jaunesni, prieauglio B - gimę 1972 m. ir jaunesni, prieauglio C - gimę 1974 m. ir jaunesni.

Vyrų A klasę krepšinyje sudaro iškilesnės komandos, atrinktos ŠALFASS-gos Krepšinio Komiteto. Likusios komandos žaidžia B klasėje, kur gali dalyvauti ir vyrų A klasės komandas turinčių klubų antrosios komandos.

Ledo ritulio pirmenybės bus vykdomos tik vyrų klasėje (amžius neribotas).

Šachmatų, Raketbolo, Kėgliavimo ir Stalo Teniso pirmenybių programos, klasifikacijos, etc. bus nustatyta po preliminarinės registracijos, atsižvelgiant į išreikštą susidomejimą bei pateiktus pageidavimus.

Plaukimo pirmenybės vyks pabaltiečių pirmenybių rėmuose. Varžybos apims visus pagrindinius stilius, suaugusių ir visose prieauglio klasėse. Šuolių į vandenį(diving) nebus. Lietuvių pirmenybės bus išvestos iš pabaltiečių varžybų.

Preliminarinė registracija visoms sporto šakoms - iki 1989 m. kovo 15 d., šiuo adresu: Rimvydas Sonda, 158 Howard-Park Ave., Toronto, Ont. M6R 1V6, Canada. Tel. (416)-769-0671.

Pagal preliminarinės registracijos davinius bus galutiniai nuspręsta, kurios sporto šakos bus žaidynėse vykdomos, nustatyta jų programos ir paskelbta galutinės dalyvių registracijos datos.

Dalyvavimas yra atviras visiems Š. Amerikos lietuvių sporto vienetams ir individams atlikusiems metinę 1989 m. ŠALFASS-gos narių registraciją. Principiniai, dalyvių skaičius visose sporto šakose yra neapribotas.

ŠALFASS-gos CENTRO VALDYBA

PARAMA LIETUVIŲ KREDITO KOOPERATYVAS

MOKA:
9¼% už 90 dienų term. indėl.
9¼% už 6 mėn. term. indėlius
9½% už 1 m. term. indėlius
9½% už 2 m. term. indėlius
9½% už 3 m. term. indėlius
9¾% už 1 m. GIC mėn. palūkanas
10¾% už 1 m. GIC invest. pažym.
10¾% už 2 m. GIC invest. pažym.
10¾% už 3 m. GIC invest. pažym.
8¾% už pensijų planą (variable rate)
10¾% už 1 m. term. pensijų planą
10¾% už 2 m. term. pensijų planą
10¾% už 3 m. term. pensijų planą
8¾% už pensijų fondą – RRIF (v. r.)
8¾% už namų planą OHOSP (var. rate)
8 % už taupymo sąsk.
9 % kasd. pal. sąsk. virš 10.000
6½% už kasd. pal. čekių sąsk.

IMA:
už asmenines paskolas nuo 12%
už nekilnojamo turto paskolas (mortgages):
su nekeičiamu nuošimčiu
1 metų 12%
2 metų 12%
3 metų 12%
(fixed rate)
su keičiamu nuošimčiu
1, 2 ar 3 metų 11%
(variable rate)

AKTYVAI VIRŠ 69 MILIJONŲ DOLERIŲ

Asmenines paskolas duodame iki $65,000 ir mortgičius iki 75% įkainoto turto. Visų narių gyvybė apdrausta santaupų dydyje, bet nedaugiau $2,000. Asmeninės paskolos mirties atveju apdraustos iki $15,000 Nemokamas čekių ir sąskaitų patarnavimas. Gaunama pinigines perlaidos, kelionės čekiai (American Express). Kitos paskolos (Line of Credit) ir antrieji mortgičiai.

KASOS VALANDOS: pirmadieniais, antradieniais ir trečiadieniais – nuo 10 val. ryto iki 3 val. po pietų; ketvirtadieniais ir penktadieniais – nuo 10 val. ryto iki 8 val. vakaro; šeštadieniais – nuo 9 val. ryto iki 1 val. po pietų (liepos ir rugpjūčio mėnesiais šeštadieniais uždaryta)

BŪSTINĖ: Lietuvių Namai — 1573 Bloor Street West, Toronto, Ontario M6P 1A6 Telefonas: (416) 532-1149

PRISIKĖLIMO PARAPIJOS KREDITO KOOPERATYVAS

999 College St., Toronto, Ontario M6H 1A8

Telefonai: (416) 532-3400 ir 532-3414

KASOS VALANDOS: Pirmadieniais, antradieniais ir trečiadieniais – nuo 9.30 v. ryto iki 3.30 v.p.p.; ketvirtadieniais ir penktadieniais – nuo 9.30 v. ryto iki 8.00 v.v.; šeštadieniais – nuo 9.00 v. ryto iki 1.00 p.p.; sekmadieniais nuo 9.00 v. ryto iki 12.30 v.p.p. SKYRIUS ANAPILYJE: Sekmadieniais nuo 9.30 v. ryto iki 1.00 v.p.p.

MOKA UŽ:
90-179 d. term. ind. 9¼%
180-185 d. term. ind. 9¼%
1 metų term. indėlius 9½%
2 metų term. indėlius 9½%
3 metų term. indėlius 9½%
1 metų GIC-met. palūk. .. 10¾%
2 metų GIC-met. palūk. .. 10¾%
3 metų GIC-met. palūk. .. 10¾%
1 metų GIC-mėn. palūk. ... 9¾%
RRSP, RRIF ir OHOSP 8¾%
RRSP ir RRIF-1 m. term. ind. 10¾%
RRSP ir RRIF-2 m. term. ind. 10¾%
RRSP ir RRIF-3 m. term. ind. 10¾%
Specialią taup. s-tą ..... 8 %
Taupomąją sąskaitą ..... 8 %
Kasd. pal. taupymo sąsk ... 9 %
Kasd. pal.čekių sąsk.iki ... 5¾%

IMA UŽ:
Asmenines paskolas nuo ..... 12 %
Sutarties paskolas nuo ..... 12 %
Nekiln. turto paskolas:
Su nekeičiamu nuošimčiu
1 metų 11½%
2 metų 11¾%
3 metų ..... 12 %
Su keičiamu nuošimčiu
1, 2 ir 3 metų 10¾%

Draudžiame asmenines ir sutarties paskolas iki $15,000 ir narių gyvybę iki $2,000 už santaupas laikomas šėrų, čekių ir taupymo sąskaitose.

Duodame asmenines paskolas iki $50,000 ir morgičius iki 75% įkainoto turto vertės. Parduodame pinigines perlaidas (money orders) ir kelionių čekius (traveler's cheques). Neimame mokesčio už išrašytus čekius bei apmokamas įvairias sąskaitas.

AKTYVAI virš 40 milijonų dolerių

Mūsų tikslas – ne pelnas, bet sąžiningas patarnavimas

PATARNAVIMAS – GREITAS IR TIKSLUS!

533-1121 (416) 822-8480

* GAISRO * AUTOMOBILIŲ * ATSAKOMYBĖS * * GYVYBĖS * KOMERCINĖ *

DRAUDA-INSURANCE

WALTER DAUGINIS, Insurance Broker Ltd.
1613 Bloor St. West, Toronto, Ont. M6P 1A6

JEIGU GERI IR GALI GERTI - TAVO REIKALAS
JEIGU NORI NUSTOTI - MŪSŲ!

ATEIK Į LIETUVIŲ A.A. (Alcoholics Anonymous) GRUPĖS SUSIRINKIMĄ. SUSIRENKAME KIEKVIENĄ PENKTADIENĮ IŠGANYTOJO PARAPIJOS SALĖJE. (Skersai gatvės nuo pensininkų rūmų: 1610 Bloor St. West, kampas Indian Rd.) 7:30 val. v.

SKAMBINKITE Tel.: 487-5591

hamilton

PARAPIJOS BIULETENYJE

Hamiltono Vilniaus Aušros Vartų Parapijos š.m.sausio mėn. biuletenyje rašoma, kad:"Reikia pasidžiaugti Parapijos gyvastingumu-įvairios šventės, minėjimai, sukaktys, parengimai, eglutės, Kūčios, Kalėdos, Nauji Metai, mokykla, organizacijos, jaunimas ir senimas.

Kiek darbo, kiek sielos ir entuziazmo, nežiūrint amžiaus ir aplinkybių, nepaprastai gražus įnašas į Hamiltono lietuvių gyvenimą".

Tai tiesa, ir malonu tai konstatuoti, tačiau greičiausiai minėtų darbų papročius- bent dalį- jau buvome čia atsivežę dar iš Nepriklausomos Lietuvos laikų, kas palengvino mums ir čia jais pasinaudoti. Iš tikrųjų, praeitais metais turėjome daugiausiai įvairių susibūrimų, renginių ir minėjimų, negu ankstyvesniais metais. Žinoma, gyvastingumu pasižymėjo ne tiktai parapija, bet ir visa Hamiltono lietuvių bendruomenė. Tik gaila, kad tiktai maža dalis to gyvastingumo buvo perteikta plačiajai visuomenei per mūsų spaudos puslapius

SENJORŲ POBŪVIS

Vietos lietuvių Pensininkų Klubas ir šiemet buvo suruošęs šventinį pobūvį metų pradžioje. Jaunimo Centre salėn sausio mėn. 5 d. apie 2 val.p.p. prisirinko pilna dalyvių. Dalį jų sudarė Klubo nariai, kiti- viešnios bei svečiai iš Hamiltono ir kitų artimesnių vietovių.

Panašų pobūvį pirmą kartą Klubas buvo suruošęs maždaug prieš trejetą metų pirmą kartą. Tuomet į pobūvį buvo atsilankę pilnutėlė salė dalyvių taip, kad visos kėdės ir stalai buvo užimti iki paskutinio. Dalyviai tada buvo labai patenkinti senjorų viešnage ir programa ir užklausti, pasakė, kad jie visada ateis į senjorų Klubo renginius. Nuo to laiko senjorų daromi renginiai visada turi ir malonų atsiliepimą apie juos, ir nemažai dalyvių salėje.

Taip ir šiais metais buvo pilna salė dalyvių. Šį kartą, kaip visada, dalyviai buvo pavaišinti karšta vakariene mišrios sudėties, su vynu ir kavute, kelių rūšių pyragaičiais. Ant stalų lėkštėse buvo padėta ir po kalėdinę plotkelę, pasidalinti maloniais linkėjimais. Salėje dar matėsi Naujų Metų sutikimui paruošti papuošimai, padaryti E. Bajoraitienės ir R.Pakalniškienės. Viską susumavus, vyravo maloni ir šventiška nuotaika.

Meninėje programoje senjorų mišrus choras, vadovaujamas A.Matulisz, padainavo ketvertą gražiai skambančių dainų.

Vietos parapijos klebonas kun. J.Liauba, OFM, palaimino stalus ir uždegus žvakes, pradėjo keliauti karštas maistas ant stalų, vadovaujant A.Mažiulaitienei.

Meninėje programoje aktorė M.Kalvaitienė padeklamavo eilėraštį apie Lietuvos partizanus, o L.Stungevičienė padeklamavo vieną B.Brazdžionio eilėraštį ir paskaitė iš Kanados laikraščio lietuvišką vertimą apie tris medžius. Kiek vėliau choro vadovė A.Matulisz jumoro formoje nupasakojo pensininko žmogaus išgyvenimus. Visos meno darbuotojos buvo žiūrovų priimtos šiltais aplodismentais.

Baigmėje pirm. K.Mikšys priminė, kad šiame pobūvyje esančios trys viešnios iš Lietuvos/paminėjo jų gyvenviečių miestus Lietuvoje/. Taip pat išvardino visas pobūvio virtuvės darbuotojas, pareiškė padėką už tokį svarbų darbą pobūviui ir taip pat padėkojo visiems už gausų atsilankymą. Atėjo laikas, ir eilutės rinkosi prie drabužinės aprangai ir kelionei į namus po malonaus pasimatymo senjorų renginyje.

Ta proga dar priminti-na, kad senjorų Klubas praeitų metų vasarą buvo suorganizaveę nemažai išvykų į įdomesnes vietoves. Manytina, kad ir šiais metais taip pat suplanuosime naujų kelionių.

Dar primintina, kad Hamiltone, Pensininkų Klubo pastangomis ir darbu, turime Lietuvių Namus vardu RAMBYNAS. Jie yra pilnai apgyvendinti lietuvių ir kitų tautų žmonėmis. Tai reiškia, kad lietuvių pensininkai gana darbštūs žmonės lietuvių reikaluose Hamiltone.

Jiems linkėtina sėkmės ir ateityje.

Z.Pulianauskas

montreal

Dr. Petras ir Irena LUKOŠEVIČIAI — Nuotrauka J. Piečaičio.

GYVENIMO RATUI SUKANTIS...

Montrealio kolonijos lietuviams jau kuris laikas buvo aišku, kad du veiklūs mūsų bendruomenės nariai - Irena ir Petras Lukoševičiai anksčiau ar vėliau galutinai pasuks ratus į Torontą.

Taigi, sausio mėn.29 d., Aušros Vartų Parapijos salėje reikėjo jiems pasakyti ačiū ir sudiev, ir iki pasimatymo, ir viso geriausio.

Atsisveikinimo pobūvį suorganizavo KLB Montrealio Apylinkės Valdyba. Salėn susirinko apie 150 draugų, pažistamų, organizacijų atstovų. Apylinkės Valdybos p-kas **Arūnas Staškevičius** taikliu žodžiu pradėjo pobūvį, pakviesdamas pagrindiniu kalbėtoju Algį Kličių. Jis apibūdino išlydimuosius:

" Prieš 40 metų, iš dypukų stovyklos Vokietijoje, į Montrealį atvyko jaunas, gabus, pilnas energijos ir entuziazmo jaunuolis, vardu Petras. Tebūdamas dar Lietuvoje, jis jau smarkiai reiškėsi įvairiose studentų ir moksleivių ateitininkų organizacijų veiklose ir į Montrealį atvyko tik ką baigęs Bonnos Universitetą ir įsigijęs agronomo laipsnį.

Čia Petras pradėjo dirbti ūkyje, vakarais tęsdamas mokslus McDonald College kolegijoje.

Maždaug tuo pačiu laiku atvažiavo jauna, grakšti, taip pat pilna energijos ir didelių užsimojimų Irena Kemežytė. Irena Vokietijoje buvo veikli skautė ir Montrealyje įsteigė pirmąjį Šiaurės Amerikoje lietuvių skaučių vienetą - vyr.skaučių VAIVOS draugovę. 1949 m. baigusi tarnaitės sutartį, rudenį pradėjo studijuoti, gavusi stipendiją Université de Montreal, Ecole de Service Sociale. Ją baigus - ji pradėjo dirbti.

Tada Petras studijavo Masterio laipsniui McDonald College, kur gavo alaus daryklų stipendiją, kadangi jis atliko tyrimus apie miežių kūles. Jo PhD studijos buvo tęsiamos 1 semestrą Iowos Universitete.

Anuo laiku, po II-jo Pasaulinio karo emigravę dypukai Montrealyje, kaip ir kitose kolonijose, būrėsi į krūvą. Jie čia kas sekmadienį susitikdavo LaSalleje, "Nepriklausomos Lietuvos" laikraščio gegužinėse, dalindavosi įspūdžiais ir naujų darbų žiniomis, susipažindavo su naujais draugais ir draugėmis.

Irena ir Petras irgi lankydavosi gegužinėje. Čia ir prasidėjo Irenos ir Petro Lukoševičių šeimos užuomazga. Laikas bėgo; gimė Rasa, gimė ir Ina.

Kaip buvo įprasta: abu tėvai augino šeimą, abu tėvai ir dirbo: Irena socialinio mokslo srityje, o Petras Kanados valdžios tabako tyrinėjimo skyriuje. Vakarais jie pakaitomis tęsė mokslus: Irena įsigijo magistro laipsnį socialiniam moksle, o Petras agronomijos doktoratą.

Šalia mokslo, darbo ir šeimos, Irena ir Petras surasdavo laiko bendrauti su draugais, lankytis beveik visuose bendruomenės ir parapijos parengimuose ir aktyviai dalyvauti daugelio organizacijų veikloje ir net joms vadovauti.

Irena buvo veikli skautė, daugelį metų ji vadovavo NERINGOS Skaučių Tuntui, dalyvaudavo vasaros stovyklose iškylose bei suvažiavimuose. Irena su abiem dukrom stovyklaudavo, o Petras atvažiuodavo į stovyklą savaitgaliais - statydavo palapines, kasdavo tualetus ir maišydavo prisvilusią košę. Neužmirškime, kad Petras buvo ne skautas, o ateitininkas. Tuo ir išryškėja, kas yra Lukoševičių šeimos vyriausia galva.

Bet Petras nepasitenkino palapinių statymu. Jis siekė aukštesnių vadovavimo postų - Petras buvo labai aktyvus visuomeninėje veikloje. Jis buvo Kanados Krašto Pirmosios Tarybos narys, buvo aktyvus Kanados Krašto Tarybos ir Valdybos narys ir daugelį metų priklausė ir vadovavo Montrealio Apylinkės Seimeliui. Jis taip pat buvo vienas iš steigėjų Montrealio Akademinio Sambūrio ir Montrealio Kooperatyvo LITAS. Aišku, Aušros Vartų Parapija bei jos komitetas, Montrealio Lituanistinė Mokykla bei daugelis kitų organizacijų irgi nebuvo Petro apleistos. Kažin ar buvo Montrealyje VASARIO 16-tosios minėjimuose perskaitytos rezoliucijos, prie kurių rašymo neprisidėjo Petras? Kažin ar buvo Kanados Lietuvių Dienos, prie kurių ruošimų neprisidėjo Petras?

Irena ir Petras taip pat priklausė ir vadovavo Montrealio Jaunimo Ansamblio GINTARO tėvų komitetui. Jų dėka GINTARAS daugelį kartų pasirodė svetimtaučių tarpe ir aplankė daugelį lietuviškų kolonijų. (Petras juk priklause pirmajai Montrealyje tautinių šokių grupei - tada jis dar šokdavo "Ožėlį" ir net per karties viršų - "Mikitą").

Irena buvo viena iš steigėjų lietuvių tautodailės audimo būrelio VAIVORYKŠTĖ. Lietuvos tautodailės pavyzdžiai yra VAIVORYKŠTĖS apvežti daugelyje kolonijų ir parodų, tiek Kanadoje, tiek Amerikoje.

Per daugelį metų Irena reprezentavo mūsų kolonija įvairiuose Quebec'o provincinės valdžios skyriuose. Jos nuopelnais daugelis svečių dalyvaudavo Vasario 16-tosios minėjimuose ir įvairiuose koncertuose. Jos nuopelnais daugelis organizacijų ir bendruomenės projektų tapo įgyvendinti, gavus provincinės valdžios paramas.

Kaip minėjau, Irena ir Petras buvo ir dabar yra veiklūs lietuvių bendruomenės nariai; veiklūs netik Montrealio kolonijoje, bet ir Kanados Krašto Valdyboje ir jos centriniuose organuose. Daugelis mūsų taip ir pažįstame Ireną ir Petrą - kaip aktyvius visuomenininkus.

Bet Irena ir Petras taip pat yra geri pažįstami ir artimi draugai. Jie irgi lipdavo į Mont St.Hilaire kalno viršūnę klevų nucukrinimo išvykose, slidinėdavo Vallée Bleu kalnuose, dainuodavo ir vaidindavo skautiškuose laužuose ar pasirodymuose, kaišiodavo raktų skylutes su sumaigyta duona Naujų Metų sutikimuose, gerdavo "Dubonnet" ir "Cinzano", vežiodavosi "Gin&Tonic" pakeliui į Brattleboro ir "Neringos" stovyklą, rašydavo ir skaitydavoo Akademinio Sambūrio "Kočėlą", lankydavo "Alouettes" ir "Expos" rungtynes, rinkdavo loterijos laimikius ir platindavo bilietukus, važinėdavo su GINTARU po įvairias kolonijas, tampydami kankles, vaikų čemodanus, ruošdavo "wine and cheese" priėmimus, ir t.t.

Taip, šalia rimtos ir subrendusios išvaizdos, Irena ir Petras turi ir linksmą, draugišką jaunatvišką dvasią. Šalia visuomeninės ir kultūrinės veiklos, Irena ir Petras nevienam iš mūsų yra padėję tiek linksmuose, tiek ir skaudžiuose momentuose.

Keičiasi sąlygos. Po 40 metų, praleistų Montrealyje, Irena ir Petras vėl, kaip dypukai, keliasi į Torontą, pradėti kurtis naujoje gyvenimo vietoje. Mums gaila, kad prarandame darbščius mūsų kolonijos narius, bet mes liekame artimi draugai, nes kelias tarp Toronto ir Montrealio nėra tolimas.

Irena ir Petrai,linkime jums gražiai ir patogiai įsikurti, įsijungti į Toronto kolonijos gyvenimą ir likti aktyviais visuomenės nariais ir artimais mūsų, montrealiečių- draugais."

/ bus daugiau /

• Montrealio Lietuvių Kredito Unija LITAS atsiuntė $500,- auką savaitračiui "Nepriklausoma Lietuva". Nuoširdžiai dėkojame. "NL"

• LIETUVOS KARALIAUS MINDAUGO Šaulių Kuopa paaukojo $50,- "Nepriklausomai Lietuvai". Nuoširdžiai dėkojame. "NL"

Vienintelis lietuvių bankelis Kanadoje
– įsikūręs nuosavuose namuose –

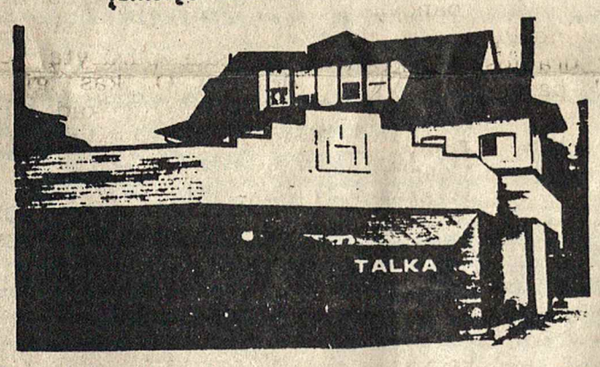

HAMILTONO LIETUVIŲ KREDITO KOOPERATYVAS
"TALKA"

830 Main Street East, Hamilton, Ontario L8M 1L6
Tel. 544-7125

AKTYVAI PER 29 MILIJONUS DOLERIŲ

MOKAME UŽ:		IMAME UŽ:	
kasd. čekių sąsk. iki	7%	asmenines paskolas	14%
santaupas	7%	nekiln. turto pask. 1 m.	12.25%
kasd.pal.taupymo s-tą ..	6.5%	nekiln. turto pask. 3 m.	13%
90 dienų indėlius	9.5%	*Nemokamas čekių ir sąskaitų apmokėjimo patarnavimas.*	
1 m. term. indėlius	10.75%	*Nemokama narių gyvybės drauda pagal santaupų dydį iki $2.000.*	
1 m. term. ind.mėn.pal.	10.25%	*ir asmeninių paskolų drauda iki $25.000.*	
3 m. term. indėlius	11%		
RRSP ir RRIF (pensijos)	8.5%		
RRSP ir RRIF 1 m.	10.75%		
RRSP ind. 3 m.	11%		

DARBO VALANDOS: pirmadieniais, antradieniais ir ketvirtadieniais – nuo 10 val. r. iki 5 val. p.p.; trečiadieniais– nuo 10 val. r. iki 1 v. p.p.; penktadieniais – nuo 10 val. r. iki 7 val. v.; šeštadieniais – nuo 9 val.r iki 12 val. r. Liepos – rugpjūčio mėn. šeštadieniais uždaryta.

Maurice Electrique Ltée
ENTREPRENEUR ÉLECTRICIEN — ELECTRICAL CONTRACTOR
MAURICE ANTONIUK – ELEKTROS ŠILDYMO SPECIALISTAS
102A, ALLION
LASALLE, QUÉ. H8P 2C5
TEL: 366-5484

GUY RICHARD
ROOFER — COUVREUR
7725 George LaSalle
Geriausias patarėjas ir darbo atlikėjas stogodengys GUY RICHARD, kuris jau senai lietuviams patarnauja. Darbą atlieka sąžiningai ir prieinamomis kainomis. Stogo dengimui ar taisymui skambinkite : 364-1470

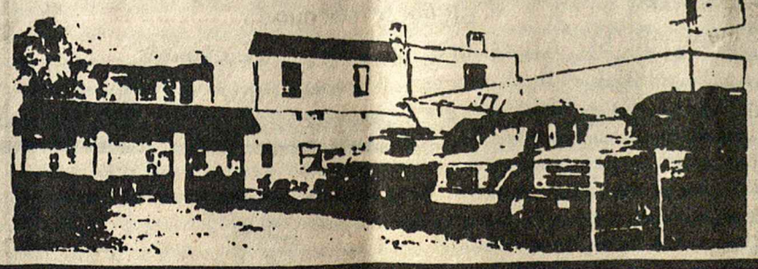

Dino VALYKLA
SPECIALYBĖS:
- BATŲ TAISYMAS
- DRABUŽIŲ PERSIUVIMAS
- ADYMAS AUDIMU
- MARŠKINIŲ SKALBIMAS
- UŽUOLAIDŲ VALYMAS
- SAUGOJIMAS (STORAGE)
- ZOMŠAS

495-80e AVENUE, LaSalle
365-1143
7661 A CENTRALE, LaSalle
365-7146
2955 ALLARD, Ville Emard
766-2667

V. Bačėnas
KENNEDY TRAVEL BUREAU LTD.
296 Queen St. W., Toronto, Ont. M5V 2A1
Kreiptis : V. BAČĖNAS, Tel.: (416)-593-0600.
iki 11 val. r. ir po 6 val.p.p. Tel: (416)-245-

montreal

• A.a. Olga Pranckūnienė savo testamentu paliko "NL" $3.000,- auką. Nuoširdžiai dėkojame. "NL"

Audronė Verbylaitė

AUDRONĖ VERBYLAITĖ-BAIGĖ STUDIJAS McGILL UNIVERSITETE

Emilijos ir Romo Verbylų duktė Audronė Renata baigė chemijos inžinerijos mokslą Montrealio McGill Universitete Bachelor laipsniu ir nuo š.m. vasario mėn.1 d. pradėjo darbą Toronte Union Carbide Co.

Gyvendama Montrealyje, lankė Lituanistinę Mokyklą, buvo skautė, dalyvavo Jaunimo Ansamblyje "Gintaras", dainavo Mergaičių Chore "Pavasaris" ir 1987-88 m. buvo Montrealio Jaunimo Sąjungos sekcijos valdybos narė.

Sveikiname ir kartu apgailestaujame, kad dar vienas mūsų bendruomenes asmuo apleidžia Montrealį. Tikimės, kad šio krašto sąlygose neišvengiami išsikėlimai neatitolins nuo lietuviškosios veiklos ir lietuvių draugystės.

• Margaritos BALTRUKONIENĖS sunki kova dėl gyvybės tebevyksta. St.Mary's ligoninės medicininis personalas, vyrui prašant, deda visas pastangas jos gyvybei gelbėti. Didelė moralinė parama gaunama iš AV Parapijos kunigų ir Montrealio lietuvių visuomenės.

• J.H. BITNERIAI, mirus a.a.Mykolui ŠULMISTRUI, paaukojo Jo atminimui $20,- "Nepriklausomai Lietuvai". Nuoširdžiai dėkojame. "NL"

SUTIKO NAUJUOSIUS METUS

Nemažas būrys- apie 70 -tautiečių susirinko išlydėti senuosius ir sutikti 1989-tuosius metus L.K. MINDAUGO Šaulių Kuopos ruoštame renginyje AV Parapijos salėje. Svečių tarpe buvo net 7 tautiečiai iš Lietuvos.

Pobūvis prasidėjo 8 val. vakaro. Svečius, o ypač iš Lietuvos atvykusius pas gimines, pasveikino L.K.Mindaugo Šaulių Kuopos p-kas Augustinas Mylė.

Grojo J. Šulmistro gerai parinkta ir graži CD plokštelių muzika. (val. AV kleb. Tėv. J.Aranauskas, SJ plaimino vaišių stalą. Šiltas ir šaltas bufetas, paruoštas S.ir J. Remeikių sustiprino visus šokiams. Veikė baras ir loterija.

Prieš vidurnaktį visi dalyviai salėje, susiėmę rankomis ėjo ratelį, grojant ir dainuojant "Sudiev, sudiev", atsisveikinant su senaisiais metais. Juos vaizdavo vaikas, nešinas lazda. Naujuosius Metus vaizdavo mergaitė,atėjusi su žvakute rankose ir visus pasveikinusi. (Abu vaikai yra viešnios iš Toronto, p.Kirstukienės vaikaičiai).

Po to visi pakiliai sugiedojo Lietuvos Himną.

KLB Montrealio Apylinkės Valdybos vardu visus pasveikino Juozas Šiaučiulis.

Visi svečiai pasišoko, pabendravo, užkandžiavo, pasibučiavo, pasilinkėjo viso gero Naujųjų Metų proga. Išiskirstė apie 2 val.nakties su gražiomis viltimis 1989-taisiais. Dal.

LIETUVOS NEPRIKLAUSOMYBĖS ATSTATYMO

YPATINGAS MINĖJIMO SAVAITGALIS MONTREALYJE

• Simpoziumas anglų kalba:

"DESCHÊNES KOMISIJOS PASEKMĖS"

įvyks 1989 m. vasario 18 d. šeštadienį, 2 val. p.p.

Aušros Vartų parapijos salėje.

Dalyvaus: dr. Romas VAŠTOKAS, estų, latvių ir ukrainiečių atstovai.

VASARIO 16 MINĖJIMAS

įvyks 1989 m. vasario 19 d. sekmadienį,

• 11 val. r. - iškilmingos Mišios Aušros Vartų ir šv. Kazimiero šventovėse.
• 3:30 val. p.p. AKTAS - KONCERTAS

POLYVALENTE St. HENRI AUDITORIJOJE

4115 St, Jacques West, prie Place St. Henri Metro stoties.

PASKAITA: dr. ROMAS VAŠTOKAS

KONCERTINĖJE DALYJE: Montrealio Mergaičių Choras PAVASARIS, muz. Ingrid Tärk, akomp. Jeff Fisher; Montrealio jaunimo Ansamblis GINTARAS, vad. Remigijus Satkauskas, Linas Staškevičius ir Silvija Staškevičienė.

Visi kviečiami dalyvauti!

KLB MONTREALIO APYLINKĖS VALDYBA

Montrealio lietuvių Auksinio Amžiaus Klubas

RŪTA

šaukia metinį visuotiną narių

SUSIRINKIMĄ

1989 m. VASARIO mėn. 22 d. 1 val. (trečiadienį)

SESELIŲ NAMUOSE.

Visus narius kviečiame dalyvauti. Po susirinkimo — vaišės.

"Rūtos" klubos valdyba.

35 METŲ DARBO SUKATIS

ADAMONIS INSURANCE AGENCY INC.

DĖKOJAME klientams už pasitikėjimą, pavedant mums Jūsų apdraudas;

DĖKOJAME už pradinį pasitikėjimą, padėjusį mums išeiti į darbą;

DĖKOJAME už rekomenduotus klientus.

KVIEČIAME pasinaudoti agentūros 35 metų darbo patirtimi. Pastovumas darbe, patarnavimas, dėmesys nelaimės atveju išliko kaip pagrindiniai draudimo reikalavimai.

ATEITIES PERSPEKTYVOS

Agentūroje dirba: JOANA ADAMONYTĖ, Apdraudos reikalai ir nelaimės;
DONNA SVRAKA Apdraudos reikalai ir atskaitomybė;
MARYTĖ ADAMONYTĖ Apdraudos reikalai ir sekretorė.

ADAMONIS INSURANCE AGENCY Inc. yra inkorporuota bendrovė.

P. ADAMONIS, Chartered Insurance Broker

Tel.: 722-3545

Dr. PHILIP STULGINSKIS
Dental Surgeon,
DANTŲ GYDYTOJAS–CHIRURGAS
8606 Centrale, (kamp. 45 Av.)
Suite 209, LaSalle, Qué.
H8P 1N5. Tel. 364-4658.

PARDUODAME APARATŪRĄ, TINKAMĄ LIETUVAI: video kameras, video įrašymo aparatus, televizijos, radijo, magnetofonus, bevielius telefonus gausite papigintomis kainomis pas: R/C LEON SERVICE, 5887 Sherbrooke St. W. Telef.: 488-3363.

Aparatai yra šių firmų: Toshiba, Akai, Aiwa, National Panasonic M7, GVC, NEC, Sony, Sanyo.

Dr. JONAS MALISKA
Tel.: 866-8235
Dr. MICHEL HUYNH
Tel.: 866-9297
D.D.S.
DANTŲ GYDYTOJAI–CHIRURGAI
1440 St. Catherine St. W. Suite 600
Montreal, P.Q. H3G 1S5

Dr. Gaétan BÉRARD, D.M.B.
Dantų gydytojas – chirurgas
466 A. boul. des Laurentides
Pont Viau, Laval, H7G 2V1
(Prie boul. Concorde)
Skambinti Tel : 662–1177

"ADAMS" RESTORANAS
7633 La Salle Blvd., LA SALLE, P.Q.
Tel.: 365–8666
Sav. Ona Voroninkaitienė "Smoked meat" specialistė
ATDARAS 7 DIENAS PER SAVAITĘ.

M. CUSSON VAISTINĖ
7635 Central St. Ville La Salle, P.Q. H8P 1L2
Atidaryta kasdien nuo 9 – 10 v.v.
Šeštadieniais : nuo 9 r. – 9:30 v.v.
Sekmadieniais: nuo 10 r. – 9:30 v.v.
Tel.: 366–9745 ir 365 – 0505

Maurice Kaplan
KAILIŲ SIUVĖJAS
* Didelis pasirinkimas gatavų paltų
* Saugojimas vasaros laiku (Storage)
* Taisau ir remodeliuoju
* Siuvu ir parduodu.

1449 rue St. Alexandre, Suite 500 A. Montreal, P.Q. H3A 2G6
Telefonai: 844- 7307 ir 288-9646

DR. A. S. POPIERAITIS
B.A. M.D. M.Sc. L.M.C.C. F.R.C.S. (c)
MEDICAL ARTS BUILDING
1538 Sherbrooke St. W. Suite 215, Montreal, Que., H3G 1L5
Tel.: 931–4024

TONY PHOTO STUDIO
PORTRAITS
PASSEPORT – COMMERCIAL
MARIAGE – WEDDINGS
5220 Queen Mary Rd. Suite 8
TONY LAURINAITIS
Montreal, P.Q. H3W 1X5 Tel.: 481–6608

Notarai
J. BERNOTAS - RŪTA POCAUSKAS
Suite 1143, Sun Life Building
1155 rue METCALFE , Montreal, Que., H3B 2V6
Tel. (514) - 871-1430

LITAS MONTREALIO LIETUVIŲ KREDITO UNIJA
1475 De Seve St., Montreal, Qué., H4E 2A8
Tel. 766-5827; 766-5830
Skyrius: 3907 A Rosemont Blvd.
VISI BANKINIAI PATARNAVIMAI
Aktyvas-virš $26,000,000 Rezervas-virš $1,000,000

MOKA UŽ:

CERTIFIKATUS ...	11 %		
TERM. INDĖLIUS:		Taupymo specialios sask. ...	5½%
1 metų.....	9¾%	Taupymo su gyv. draud.....	5¼%
180 d.– 364 d.	9¼%	Taupymo kasdienines sask...	5 %
120 d. – 179 d. ...	9 %	Einamos saskaitos.....	4½%
60d. – 119 d.	8¾%	RRIF – RRSP–term.	11 %
30 d. – 59 d.	8½%	RRIF – RRSP–taup.	6½%

IMA UŽ:

Nekiln. turto – nuo 12½% Asmenines – nuo 12½%

VĖLYVIAUSIŲ PROCENTŲ INFORMACIJA "LITE"

KASOS VALANDOS

	1475 De Seve	3907 Rosemont
Pirmadieniais	9.00–3.00	10.00–2.00
Antr., Trečiad.	9:00 – 3.00	--------
Ketvirtadieniais	12:00 – 8:00	3.00–7.00
Penktadieniais	10:00 – 6:00	2:00 – 6:00

RESTORANAS KOSTAS
Specialybė – "BROCHETTERIE" –
RECEPTION HALL, tinkama banketams ir kitiems susibūrimams. ĮVAIRŪS GĖRIMAI
6201 Bannantyne Ave., Verdun, P.Q., H4H 1J4.
Rezervacijai skambinti: 768-2707 arba 768-9198.

LASALLE AUTOMOBILE INC.
Dodge CHRYSLER VENTE SERVICE
* Automobilių nuoma
* Naujų ir vartotų pasirinkimas
* Parčavimas
* Aptarnavimas
Dodge Chrysler Camions Dodge Trucks
366-7818
1050 Lapierre coin La Vérendrye

Member Foto M.L.S. SISTEMA
D.N BALTRUKONIS
IMMEUBLES – CLASSIC INC.
NEKILNOJAMO TURTO VISAPUSIŠKAS PATARNAVIMAS – PIRKIMAS – PARDAVIMAS
445 Jean Talon W. Suite 305, Montreal, P.Q.
Tel: 273–9181 .....Namų: 737–0844

GREITAS IR TIKSLUS PATARNAVIMAS
PETRAS ADAMONIS C. I. B.
Tel. Bus.: 722–3545 Res.: 256–5355
GAISRAS * AUTOMOBILIAI * ATSAKOMYBĖ * GYVYBĖ
ADAMONIS INSURANCE AGENCY INC.
3907 A ROSEMONT BLVD. MONTREAL, QUE. H1X 1L7

FINANCIAL SERVICES & INSURANCE
PETER SODO ir JOHN POLCARI
Profesiniai patarnavimai finansų reikalais:
*Annuities*R.R.S.P.*Finansų ir mokesčių planavimas
4999 St. Catherine St. West, Suite 450, Westmount, H3Z 1T3
Tel: 481–0311

MONTREAL ENTERPRISES Reg'd
DRAUDA VISŲ RŪŠIŲ
6695 – 35–th Ave., Montreal, P.Q. H1T 3A6
ALBERTAS NORKELIŪNAS , B.A. C.S.C., I.B.
TEL. BUS.: 727-3120 REZ.: 376-3781

TEL.: (514) 767 – 4690
VINCAS PIEČAITIS
1265 LECLAIR, VERDUN. P.Q. H4H 2M4
JONAS & CÔTÉ REALTIES
NEKILNOJAMO TURTO PATARNAVIMAS

TRANS QUEBEC SIDINGS LTD
ALIUMINIJAUS DURYS, LANGAI, STOGELIAI, APKALIMAI ALIUMINIJUM, PLIENU, PLASTINE MEDŽIAGA. DARBAS GARANTUOTAS IR APDRAUSTAS.
SAVININKAS : John OSKOWICZ
3351 Belair St., Montreal , Que., H2A 2A5
Telefonas: 721–9496