LIETUVOS NACIONALINĖ M. MAŽVYDO BIBLIOTEKA

Alp 2828
Arch.

THIS PAPER WAS MAILED
THURSDAY, March 9, 1989.

Nepriklausoma Lietuva

Alp(LB)2828

LITUANIE INDEPENDANTE • INDEPENDENT LITHUANIA • WEEKLY

Nr. 10 (49-ji metai) * 1989 m. KOVO – MARCH 9 d. * LIETUVIŲ SAVAITRAŠTIS * 7722 GEORGE St., LA SALLE, P.Q. H8P 1C4. Tel.: 366-6220 * 50 c.

SAVAITINIAI ĮVYKIAI

h.n.

IR TIBETAS KRATOSI KOMUNISTŲ OKUPACIJOS

Komunistinės Kinijos žinių agentūra XINHUA, kelias paras delsusi, galų gale turėjo paskelbti apie Tibete vykstančius neramumus. Tai jau ketvirtas didesnio masto tibetiečių pasipriešinimas Kinijos okupacijai per paskutiniuosius 18 mėnesių. Kiniečių policijai pradėjus sklaidyti nelegalaus budistų parado dalyvius, žmonių minia pradėjo daužyti policijos automobilių ir okupacinių įstaigų langus ir mėtyti į policininkus akmenimis. Policijai pradėjus šaudyti, žuvo bent 11 ir sužeista virš šimto asmenų, praneša kiniečių žinių agentūra. Iš kitų saltinių ateinančios žinios skelbia daug didesnį skaičių žuvusiųjų ir sužeistųjų. Keli europiečiai turistai, pasiekę Vakarus, tvirtina, kad kiniečių policija, sklaidydama procesiją, ėmė tuoj šaudyti į budistus vienuolius ir civilius eisenos dalyvius. Tibetiečiai į policiją nešaude, kaip skelbia komunistų kiniečių okupacinė valdžia. Šios riaušės buvo didesnės už įvykusias 1988 m. kovo 5 d. ir 1987 m. rugsėjo ir lapkričio mėnesiais.

THE GAZETTE š.m. kovo 7 d. vedamajame (B-2 pls.), pavadintame TIBETANS CAN LOOK TO BALTICS, kalbėdama apie tibetiečių pastangas atsikratyti Kinijos komunistų jungu, taip rašo: "Tačiau, gali būti, tibetiečiai ras paguodos kai kurių panašių Sovietų Sąjungos mažumų patirtyje. Dar visai neseniai už Sovietijos ribų esantis pasaulis buvo pasiruošęs nurašyti į nuostolius lietuvius, latvius ir estus. Jie tačiau visai kitaip galvojo. Ir dabar politinis klimatas (Lietuvoje, Latvijoje ir Estijoje) pasikeitė: jiems duota daugiau laisvės, negu atrodė įmanoma, nors nepriklausomybės gal ir nebus galima atsiekti.

Dar nėra jokių ženklų apie ateinantį šviesesnį politinį klimatą Kinijoje. Kol toks pasirodys, tibetiečiai tegali ir toliau tiktai kovoti ir gyventi viltimi".

Tokius palyginimus užtinkame dabar pasaulinėje spaudoje ir vertai galime didžiuotis Pabaltiju, Lietuva ir lietuviais.

STALINO MIRTIES SUKAKTIS

Prieš 36 metus, 1953 m. kovo 5 d. Kremliuje mirė vienas iš didžiausiųjų tarptautinių žmogžudžių ir kriminalistų – Josif'as Stalinas-Džiugašvili's. Jis valdė Sovietiją, atsikratęs Leninu, tikrai plienine diktatoriaus ranka, žudydamas ir persekiodmas užgrobtųjų tautų žmones ir savuosius, iki mirties, apie kurią pasaulis sužinojo tiktai po 2-jų parų. Taip net negyvo Stalino dar bijojo jo pakalikai! Kol bus nustatytas tikslus skaičius aukų, dabartinėje atviresnėje sovietinėje spaudoje buvo minima, kad Stalino įsakymu buvę nužudyta arba žuvo virš 35 milijonų žmonių. Kitaip tariant, 'plačioji tėvynė' yra masinis nekaltų žmonių kapinynas.

PASITRAUKĖ ED BROADBENT

Šių metų kovo mėn. 4 d. iš Socialdemokratų NDP vado pareigų pasitraukė 14 metų jai vadovavęs Ed. Broadbent. Skelbiama, kad į jo vietą esama apie 15 kandidatų.

SOVIETINĖ EKONOMIJA RIEDA PRARAJON

Reuter'io žinių agentūros žiniomis, kasdienių prekių Sovietijoje taip labai trūksta, kad Kremlius turi skubiai gauti paskolos iš Vakarų, jei nori sulaikyti katastrofišku greičiu smunkantį pragyvenimo standartą. Du sovietų ekonomistai įspėja, kad nuolatinis pagrindinių prekių ir maisto produktų trūkumas ima mažinti žmonių pasitikėjimą Gorbačiov'o 'Perestroikos' reformomis. Latvis Otto Lācis taip rašo EKONOMIČESKAJA GAZETA savaitraštyje: "Pereitųjų metų vartotojų rinkos smukimas yra toks didelis, kad negalėsime išsilaikyti ilgai. Dar vieni panašūs metai ir mūsų rinka žlugs". Ekonomistas A. Orlov'as tai patvirtina: "Turime pagaliau prisipažinti, kad mūsų ekonominė padėtis yra liūdnoje padėtyje. Jokia gėda skolintis iš turtingesniųjų kraštų, nes Sovietų Sąjunga dabar yra tokių pagalbos reikalingųjų valstybių sąrašo 45-50-toje vietoje". Savaitraštis MASKVOS NAUJIENOS nurodo, kad Sovietų Sąjunga nuo 1984 iki 1988 metų įsivežė beveik 185 milijonus tonų grūdų.

O visam pasauliui žinoma, kad viena Ukraina, jei jos ūkis būtų protingai tvarkomas, lengvai galėtų išmaitinti ne tiktai visą Sovietų Sąjungą, bet ir visą Europą. Tai geriausias įrodymas, kad sovietinę ekonomiją reikia tvarkyti, kaip sakoma komunistų internacionale, "iš pačių pagrindų".

KITI APIE MUS

"THE GAZETTE" laiškų skyriuje /vasario 27 d./ Lionel Albert savo laiške, pavadintame LITHUANIAN SITUATION IS DIFFERENT FROM QUEBEC's, rašo:

"Nenuostabu, kad kuris nors ėmėsi lyginti lietuvių pastangas apsaugoti savo kalbą prieš rusus, jų tarpe, ieškodamas paralelių su Québec'u... Tačiau tie du atvejai yra tokie skirtingi, kad juos reikia laikyti visiškomis priešingybėmis. Iki 1940 metų Lietuvos gyventojai buvo lietuviai, atmiešti vokiečių ir žydų mažumomis. Rusų buvo mažai net carų valdymo laikais, nežiūrint imperijos rusinimo - rusifikacijos - pastangų. Po sovietinės invazijos, komunistai išvežė šimtus tūkstančių lietuvių į Sibirą ir privežė į jų kraštą rusų. Tai ir yra dabartinio pasipiktinimo priežastis". Tolimesniame laiško tekste autorius glaustai apsako Québec'o provincijos istoriją, nurodydamas kaip atsirado prancūziškai kalbantieji kvebekiečiai dabartinėje Kanados konfederacijos pagimdytoje, teritorijoje.

Taigi, nevykusį šios provincijos nepagrįstų separatistinių tendencijų lyginimą su okupuotos Lietuvos tragiška padėtimi ir jos gyventojų herojiškas pastangas išsikovoti laisvę matome ne tiktai mes, bet ir visi sugebą objektyviai žvelgti į įvykius ir juos blaiviai vertinti kanadiečiai.

THE GAZETTE š.m. kovo 4 d. numeryje (B-3 psl.) ir vėl paskelbė ilgesnį straipsnį apie Lietuvos dabartinius įvykius, jau anksčiau apie juos rašęs, Christoper Young, atstovaująs SAUTHHAM NEWS žinių agentūrą. (Tai tikrai mūsų padėkos ir pagarbos nusipelnęs reporteris. Nepamirškime parašyti nors trumpą padėkos žodį THE GAZETTE redakcijai ir p. Young.)

Jo straipsnis pavadintas LITHUANIANS CAN HARDLY BELEVE IT ir parašytas jo lankymosi Vilniuje proga. Jis pradžioje aprašo studentės Juratės Young, (klaidingai rašo jos vardą "Jurates" vietoje "Jūratė" ir Lietuvos vėliavos spalvas sumaišo, sakydamas ją esant "raudoną-geltoną-žalią) nemalonų prisiminimą, dėl kurio šiandien dar gėdinasi. O tai prievartinis jos dalyvavimas komunistų partijos suorganizuotoje demonstracijoje prieš Vasario 16 eiseną praeitųjų metų (1988) vasario 16 dieną. Grasindami pašalinti iš universiteto, komunistai tada sugaudė būrį studenčių ir studentų ir liepė jiems eiti ir išsklaidyti patriotiškai nusiteikusius, kurie susirinko miesto aikštėje paminėti Vasario 16. Jai ir šiandien esą gėda, kad tai dariusi. Toliau rašo Young: "Šiandien, beveik pusę šimtmečio uždraustoji geltona-žalia- raudona vėliava plevėsuoja 600 metų amžiaus bokšto viršūnėje, ant kalvos, miesto vidury. O sovietinės respublikos vėliavos, raudonos, su geltonu kūju ir pjautuvu kampe ir žaliu ruoželiu apačioje, beveik rasti negalima.

... Vakardienos ekstremistai - tie, kurie siekia pilnos nepriklausomybės - - šiandien tėra laikomi legalaus masinio judėjimo SĄJŪDŽIO radikaliu sparnu. Vakardienos radikalizmas dabar yra beveik visumos bendras nusistatymas. SĄJŪDIS yra išstatęs kandidatus, kurie varžosi su komunistais dabartiniame visuotiname rinkimų vajuje. Vakardienos tradiciniai komunistai, panašūs į tuos, kurie vertė Jūratę demonstruoti prieš jos įsitikinimus, šiandien pasislinko į daug tolerantiškesnę laikyseną. Priėmę lietuvių kalbą valstybine kalba, priėmę nepriklausomos Lietuvos vėliavą oficialia valstybine vėliava ir leidę giedoti valstybinį tautos himną, komunistai bando išsklaidyti pavojingai pritvinkusį, rusų neapkenčiantį nacionalizmą, leisdami pasireikšti natūraliam patriotizmui".

Toliau straipsnyje rašoma apie numatomą Lietuvos Bažnyčios pripažinimą "juridiniu asmeniu", grąžinant visas teises tiems, kurie dirba bažnyčiose ir leisti mokyti religijos bažnyčiose ir namuose, tačiau ne mokyklose. Minimą, kaip lietuviai nori taikiai atsikratyti savo kolonijalinių ponų, pradedant Raudonosios armijos pasitraukimu iš Lietuvos.

Labai įdomi straipsnio pabaiga: "Aš manau, kad toks troškimas yra realistiškas, nes šiandien tėra pasaulyje likusi tik viena imperija, būtent - Rusija"- sako man Antanas Terleckas, Lietuvos Laisvės Lygos tarybos narys. Terleckas buvo suimtas 4 kartus ir praleido 11 metų kalėjimuose. Mums bekalbant, mažame namelyje už Vilniaus, kurio pirmame aukšte gyvena Terleckąs, girdėjome antrame aukste žingsnius policininko, kuris nuolat mus seka ir klausosi. Taksi, kuriame važiavau su dviem latviais, visą laiką iki Terlecko namų sekė KGB automobilis. Grįžtant į miestą, net pusvalandį ieškojome taksio, bet KGB automobilis tuojau pat atsirado už mūsų ir sekė mus. Seni įpročiai kolonijose sunkiai nyksta".

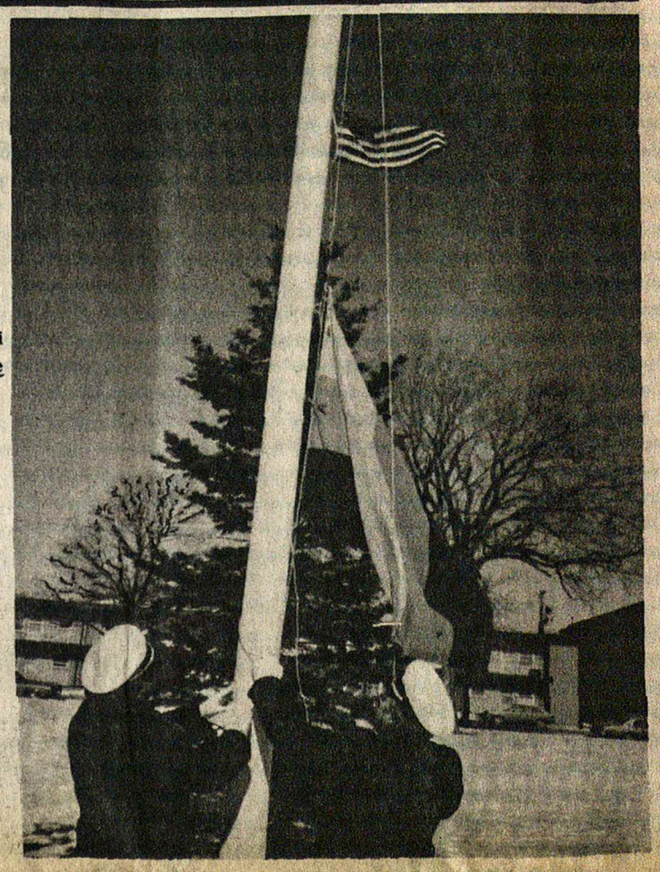

Cicero Šauliai kelia trispalvę prie Cicero miesto rūmų, vasario 11 d., minint Lietuvos Nepriklausomybės šventę.

Nuotr. E. Šulaičio.

ŽINIOS IŠ LIETUVOS

Vilniaus radijas nuo šeštadienio (kovo 4) girdimas tuo pačiu metu (8 val. vakaro), bet kitomis bangomis: 9.765, 9.860, 15.240, 15,455 ir 17.665. Jas galima rasti 16, 19 ir 31 metro bangų ruožuose ir, mūsų patyrimu, geriausiai girdisi, atsukus 9.860 trumpąsias bangas. Tarp kita ko, angliškoji Vilniaus radijo programa girdima tomis pačiomis bangomis kasdien 6 valandą vakaro.

Įspūdingi buvo pranešimai apie Lietuvos karalaičio Šv. Kazimiero palaikų grąžinimą iš Šv. Petro ir Povilo šventovės Antakalnyje į nuolatinę jo buveinę - koplyčią Vilniaus arkikatedroje. Perkėlimo iškilmėse dalyvavo didžiulės minios žmonių, nešinų trispalvėmis, giedojusių religines giesmes ir Lietuvos himną. Patriotišką drąsų pamokslą pasakė kardinolas Vincentas Sladkevičius. Taip iškilmingai Šv. Kazimiero diena Vilniuje nebuvo paminėta nuo Nepriklausomybės laikų.

Įdomų pranešimą girdėjome apie pastangas mūsų didžiojo literatūros klasiko Vinco Krėvės-Mickevičiaus gimtojoje Dzūkijoje pastatyti jam paminklą Merkinės mieste ir pavadinti to miesto viduriniąją mokyklą jo vardu. Pastarąjį sumanymą įvykdyti kiek trukdo štai kas: ta mokykla jau pavadinta Rojaus Mizaros vardu! Esą tikimasi, kad būsią galima pavadinti kokią kitą mokyklą Mizaros vardu ir prašė tautiečių užsienyje apie tai pasisakyti. Mūsų pasisakymas aiškus: Negalima net bandyti lyginti mūsų klasiko Vinco Krėvės kūrybos reikšmės Lietuvai ir jos literatūrai su menkaverte Rojaus Mizaros komunistine propagandine rašliava, neturinčia jokios reikšmės ir vertės mūsų literatūroje.

Įdomiai aptarta Ž a l i ų j ų veikla prieš nežmonišką užteršimą Lietuvos žemės, oro ir vandenų. Argi bet kuriam okupantui kada nors rūpėjo svetimos žemės apsauga?

Paminėtas Lietuvos Bitininkų sąjungos atsisteigimas ir prieš kelias dienas Vilniuje įvykęs žydų įsteigimas juos visus apjungiančios organizacijos. Įsidėmėtinas buvo suvažiavime pasakytasai SĄJŪDŽIO tarybos pirmininko Vytauto Landsbergio žodis, kuriame jis praše siekti žmogiško sutarimo, nesmerkiant v i s o s tautos už smerktiną kelių individų elgesį abiejų tautų bendruomenėse.

Dabartinės Vilniaus radijo programos užsieniui skiriasi nuo ankstyvesniųjų kaip diena nuo nakties. Nebėra ilgų nuobodžių vadų ir vadukų tiradų, kurių begėdiško melo marios buvo įgrisusios iki kaulo. Nebėra satrapų garbinimo ir nebūtų prasimanymų apie komunistiniame rojuje bujojančias kiaules ir karves bei jų skerdėjus ir melžėjas. Pirmą kartą Vilniaus radijas vėl kalba t e i s y b ę. Kartais džiuginančią, kartais gąsdinančią, kartais ir iscenzūruotą, bet neišgalvotą, nenulakuotą raudonu laku. Kol taip bus pranešinėjama, Vilniaus galima klausytis ir, esame įstitikinę, dabar jo klausosi tūkstančiai lietuvių daugiau, negu sovietinio melo laikais.

Nepriklausoma Lietuva

UŽ Lietuvos išlaisvinimą! UŽ išlikimybę Kanadai!
Pour la libération de la Lituanie! Loyauté au Canada!
For liberation of Lithuania! For loyalty to Canada!

LEIDĖJAS "NL" SPAUDOS BENDROVĖ.
REDAGUOJA – REDAKCINĖ KOLEGIJA
TELEFONAS: (514) 366–6220

Second Class Mail. Reg. Nr. 1952. Return postage guaranteed, Postage paid at Montreal, CP. Published by the Independant Lithuania Publishing Co., 7722 George St. LaSalle, P.Q. H8P 1C4

Metinė prenumeratos kaina $ 22 –
Rėmėjo – $ 25,–

P.S. Bendradarbių ar korespondentų spausdinamos mintys nebūtinai turi atitikti redakcijos nuomonei. Rankraščiai gali būti trumpinami ir taisomi redakcijos nuožiūra, grąžinami tik iš anksto susitarus. Už skelbimų turinį redakcija arba leidykla neatsako.

MINTYS VASARIO 16 PROGA

/ IŠ PROF. ROMO VAŠTOKO KALBOS, PASAKYTOS MONTREALYJE VASARIO 16-TOSIOS PROGA, Š.M. VASARIO MĖN. 19 DIENĄ. /

2. / tęsinys iš praeito "NL" numerio/

Savaitę po įvykusio Lietuvos Atgimimo Sąjūdžio Kongreso (1988 m.spalio mėn.23 d.), Politbiuro narys ir artimas M. Gorbačiov'o patarėjas Aleksandr Jakovlev'as plačiai pasisakė apie Persitvarkymo planus. Kai kurios Sąjūdžio idėjos yra geros, - pasakė Jakovlev'as,- ir turėtų būti remiamos bei įgyvendintos - bet daugelis jų visiškai neturi nieko bendro su realybe, ypač tos idėjos, kurios liečia autonomiją, kaip pav.,sava valiuta. "Kaip jie gali norėti gauti savus pinigus",- paklausė Jakovlev'as Amerikos korespondento, - "Pagaliau, ar Kalifornija turi savo valiutą?".

Panašiai pasisakė ir Jurij Arbatov'as, atvažiavęs Torontan praeitų metų lapkričio mėn. 16 d. Arbatov'as yra Centrinio Komiteto narys ir kartu įtakingas Amerikos ir Kanados Instituto direktorius.

Taip, jis sutinka, kad kai kurios reformos jau seniai reikalingos ir naudingos, bet kitos (ypač liečiančios autonomiją) visiškai nerealistiškos. Taip, jis prileidžia, kad Sovietų Sąjungos konstitucija leistų Pabaltijo kraštams atsiskirti, bet Arbatov'as sako, esą niekas to nenori, nes dauguma baltiečių yra realistai ir supranta naudingumą pasilikti Sovietų Sąjungos dalimi.

Gi nepriklausomybės idėja - tai kurstoma nacionalistų - bei nacių liekanų, - kurių daugelis dar gyvena Kanadoje ir Amerikoje.

Pabaltijo problema visai panaši į Quebec'o provincijos problemą,- primena Arbatov'as, labai gudriai panaudodamas pavyzdį, kuris visiems kanadiečiams yra gerai pažįstamas.

Panašūs pavyzdžiai randasi ir ginčuose, kurie vyksta dabar Pabaltyje dėl naujai sukurtų tautinių olimpinių komitetų Lietuvoje ir Latvijoje. Čia mums tiktai įdomu, kad Sovietų Sąjungos Olimpinio Komiteto pirmininkas Gramov'as savo karštuose pasisakymuose palygino Pabaltijo respublikas su Kanados, Australijos ir Ispanijos provincijomis... /Taip jie visi buvo apmokomi, taip "šviečiami" istorijos ir geografijos pamokose...Red./. Atsiminki - me taip pat, kad Politbiuro narys Nikola Sliunkov'as, vienas iš trijų Gorbačiov'o pasiuntinių, atvykusių Lietuvon nuraminti piliečius dėl planuojamų konstitucinių pakeitimų, LIETUVĄ PAVADINO "TERITORIJA".

Pažvelkime į dar vieną pasisakymą. Tarptautinės "Pravdos" (anglų kalboje) praeitų metų gruodžio mėn. numerio puslapiuose pasirodė straipsnis apie tarybinės Latvijos įsikūrimą.

Minimas SOVIETU - VOKIEČIU PAKTAS, minimas Raudonosios Armijos įžengimas į Latviją, minimas Latvijos įsijungimas į Sovietų Sąjungą.

Bet visi šie įvykiai taip skaitytojui pristatomi, kad gaunasi įspūdis pilno atvirumo ir atrodo, kad vadinamųjų "tuščių lapų" Sovietų istorijoje jau nebeliko. Bet kas įdomiausia, kad viskas taip suredaguota, jog toje istorijoje nieko nebėra, kas net keltų nepriklausomybės mintį.

Sutartis su vokiečiais(t.y. Hitlerine Vokietija. Red/ esą, apsaugojo Latviją nuo nacių užpuolimo. Raudonoji Armija atėjo Latvijon ne kaip priešas, bet kaip sąjunginiukas. /Logiška butų paklausti ir logiškai atsakyti: kodėl tuomet Raudonoji Armija, nacių Vokietijai pralaimėjus karą, n e g r į ž o atgal į savo namus ir į savo valstybę ? Red./.

Didžiosios daugumos Latvijos gyventojų simpatijos visada buvusios už Sovietų Sąjungą,- "Pravda" sako,- ir, kai Latvijos liaudies Seimas atstatė sovietų valdžią, tai Latvija "savo noru" ir "laisvai" įsijungė į brolišką Sovietinių tautų šeimą ir tada atsiverė naujas lapas Latvijos istorijoje.

Pripažįstama, kad asmeninio kulto laikais (nors Stalinas nėra minimas) vyko politinė represija, bet po karo buvo dideli laimėjimai atsiekti dėka pagalbos iš Sovietų Sąjungos. O dabar "Perestorika" stiprins draugiškumą tarp Sąjungos gyventojų ir toliau praplės respublikos teises. (Kokios tos teisės, ar kodėl dabar tų teisių nėra, - nesakoma).

Šio straipsnio skaitytojas, nežinąs tikrosios Pabaltijo tautų istorijos, sutiktų ir su minėtu Arbatov'o palyginimu Pabaltijo kraštų su Quebec'o provincija ir jo teigimu, kad kiekviena valstybė, apimanti daugybę tautų, tokių problemų turi. Kaip įdomiai tarp kito čia paverčiamas **Rusijos imperijos gobšumas - į tarptautinę atsakomybę....**

/ bus daugiau /

KANADOS LIETUVIŲ BENDRUOMENĖS XIII-sios Krašto Tarybos trečiosios sesijos, įvykusios 1988 m. lapkričio mėn. 12-13 dienomis Bishop Marocco-Merton gimnazijos ir Anapilio sodybos patalpose Toronte

NUTARIMAI

T a r y b a :

1) Sveikina jus brangios sesės ir broliai ir džiaugiasi jūsų darbais tautos persitvarkymo ir atgimimo istorinėje kovoje už išlaisvinimą. Tegu ši kova jus dar labiau sujungia ir duoda jums ištvermės ir susiklausymo nenuleisti akių nuo amžino Lietuvos priešo galimų kėslų jūsų darbui pakenkti.

2) Sveikina Jo Eminenciją Vincentą Sladkevičių kardinolo įšventinimo proga ir dėkoja šventajam Tėvui Jonui Pauliui II už paskyrimą Lietuvai kardinolo.

3) Sveikina Pasaulio Lietuvių Bendruomenės naująją valdybą su jos pirmininku dr. Vyt. Bieliausku, pradedančius savo kadenciją ir linki jiems sėkmės. Tautos likiminė kova už laisvę ir išeivijos lietuvybės išlaikymo organizavimas tegu būna jums kelrodžiu jūsų darbuose per sekančius penkis metus.

4) Džiaugiasi Pasaulio Lietuvių Bendruomenė valdybos gera iniciatyva užmegzti artimus ryšius su Lietuvos Persitvarkymo Sąjūdžio, Laisvės Lygos ir kitais atgimimo kovos organizatoriais ir dėkoja jos primininkui dr. Vyt. Bieliauskui už jo asmeniškai perduotus išeivijos linkėjimus, dalyvaujant Vilniuje Lietuvos Persitvarkymo Sąjūdžio suvažiavime 1988 m. spalio mėn. 22-23 dienomis.

5) Dėkoja KLB Krašto valdybai už jų sėkmingą darbą informuojant Kanados valdžios įstaigas, televiziją, radiją, spaudą ir bendrai Kanados visuomenę apie įvykius Lietuvoje.

6) Dėkoja visiems ir visoms savo darbu ir finansine parama atėjusiems į pagalbą KLB Krašo valdybai organizuojant Pasaulio Lietuvių Bendruomenės Seimo, Kultūros Kongreso ir lietuvių Tautinių Šokių šventės darbus. Kanados lietuviai gali su pagrindu didžiuotis šių įvykių gražiu pasisekimu.

7) Dėkoja PLB valdybos pirmmininkui dr. Vyt. Bieliauskui už jo dalyvavimą, sveikinimus Tarybos sesijos dalyviams ir pranešimą visuomenei apie įvykius Lietuvoje.

8) Sveikina KLB Krašto valdybos gražią iniciatyvą organizuojant simpoziumą "Dabartiniai įvykiai Lietuvoje" ir dėkoja simpoziumo dalyviams dr. Vyt. Bieliauskui, doc. Vyt. Skuodžiui ir Antanui Šileikai, ir simpoziumo moderatorei Joanai Kuraitei-Lasienei už jų pastangas aiškinant įvykius Lietuvoje.

9) Dėkoja Lietuvos generaliniam konsului dr.J. Žmuidzinui, VLIKUI ir visiems Tarybos sesiją sveikinusiems raštu ar žodžiu.

10) Ragina KLB Krašto valdybą organizuoti paramą mažoms KLB apylinkėms, ypač kreipiant dėmesį šeštadieninių lituanistinių mokyklų išlaikyme, o kur tokių mokyklų negalima suorganizuoti dėl per mažo mokinių skaičiaus, padedant vaikus turinčių tėvų būreliams juos mokyti grupelėmis.

11) Naujiems įvykiams Lietuvoje vystantis skatina Kanados lietuvius teikti visokiariopą pagalbą broliams Lietuvoje šiuo lietuvių tautai lemiamu perijodu, atsižvelgiant į okupacinio režimo sąlygas.

12) Kanados vyriausybės sutikimas pratęsti Lietuvos garbės konsulatą prieš 26 metus ir konsulo pripažinimo išlaikymas yra atsiekti tiktai Kanados Lietuvių Bendruomenės pastangomis.

Taryba įpareigoja Krašto valdybą, tariantis su diplomatine tarnyba, parinkti kandidatą atitinkantį Kanados Lietuvių Bendruomenės vyriausybės reikalavimus ir Kanados vyriausybės sąlygas.

13) Taryba įpareigoja KLB apylinkes, kad jos prisiųsdamos surinktus solidarumo mokesčio pinigus kartu atsiųstų ir sąrašą asmenų susimokėjusių įnašus.

14) Dėkoja Kanados Lietuvių Fondui už jo nuolatinę paramą finansuojant Kanados Lietuvių Bendruomenės darbus. Didelė padeka taipgi priklauso lietuviškiems bankams, parapijoms ir visoms kitoms organizacijoms už jų pastangas ir paramą organizuojant lietuvybės išlaikymo ir politinės veiklos darbus Kanadoje.

15) Ragina jaunimo organizacijas ir jų valdybas apsiimti didesnę atsakomybę išlaikant drausmę viešų renginių metu, ir sudaryti gaires priežiūrai grupėms nepriklausančiam jaunimui.

16) Sveikina Anapilio sodybos vadovybę užbaigus statybą bei dėkoja už pažadėtas patalpas KLB archyvui-muziejui ir ragina tautiečius savo įnašais šį projektą paremti.

17) Dėkoja Toronto lietuvių pensininkų klubo valdybai ir Anapilio korporacijos valdybai už leidimą pasinaudoti patalpomis Tarybos sesijos metu.

Nutarimų komisiją sudaro:
dr. Petras Lukoševičius, Montrealis
Juozas Mažeika, Wasaga-Stayner
Ramunė Sakalaitė-Jonaitienė, Torontas.

PRANEŠA ELTA

PAREIKALAUKITE IŠ GORBAČIOV'O BALTŲ AUKSO, - SAKO BRITŲ PARLAMENTARAS

Britų parlamento narys ragina savo vyriausybę pareikalauti, kad Gorbačiovas sugrąžintų baltų aukso atsargas, kurios 1967 m. buvo išdalintos britų piliečiams ir Maskvai. Londono dienraštis THE INDEPENDENT, 1988 m. gruodžio 1 d. pranešė, kad konservatorių atstovas Robin Maxwell-Hyslop (Tiverton) nurodė į dabartinius neramumus Pabaltijo šalyse ir į galimybę, kad jos atgaus savo nepriklausomybę. Jei Gorbačiovas atsisakytų tai padaryti, parlamentaras nori, kad britų vyriausybė atidėtų pakankamai aukso savo "skolai" padengti ir, prireikus, tą skolą grąžintų Pabaltijo valstybėms.

Maxwell-Hyslop priminė, kad po sovietų ministerio pirmininko Aleksiejaus Kosygino apsilankymo Anglijoje 1967 m. vasario mėnesį, darbiečių vyriausybė sutiko panaudoti baltų aukso atsargas, kurios buvo 1939 metais įneštos į Anglijos banką (Bank of England). Anot jo, "Tai buvo vienas iš nelemčiausių ir gėdingiausių epizodų pokarinėje parlamento istorijoje".

Pagal susitarimą su Kosyginu, nepriklausomos Estijos, Latvijos ir Lietuvos valstybių deponuotas auksas (5,7 milijonų svarų vertės) buvo panaudotas kompensuoti britų piliečius, kurie turėjo Estijos, Rygos ir Vilniaus įkaitinius lakštus (bonds). Sovietų Sąjunga gavo £ 500,000 sumą.

IŠ LKB K R O N I K O S, NR.79:

Tabariškės (Kauno raj). 1988 m. sausio 9 d. Kauno raj. laikraštis išspausdino N. Grinevičiūtės straipsnį "Požiūriai skirias, o gyvenimo nepakeisi". Straipsnyje užsipuola-

XXXII
KANADOS LIETUVIŲ DIENŲ

1989 m. GEGUŽĖS mėn. 20-21 d.d. Londone, Ont.

NAKVYNIŲ INFORMACIJA.

Sekančiuose viešbučiuose, KLD Rengimo Komitetas yra rezervavęs kambarius **iki balandžio 19 d.**

Kreipkitės į juos, prašydami "Lithuanian Days" rezervuotų kambarių **iki balandžio 19 dienos.**

COMFORT INN, 800 Exeter Road (prie 401 kelio) **519-681-1200**

RAMADA INN, 817 Exeter Rd. (prie 401 kelio) **519-681-4900.**

RADISSON HOTEL, 300 King St. (miesto centre). **519-439-1661.**

BRIARWOOD INN, 299 King St., (mieste) **1-800-265-1234.**

SHERATON ARMOURIES HOTEL -London (mieste) **1-800-387-5353.**

KLD Rengimo Komitetas

mas Tabariškių klebonas kun. Petras DUMBLIAUSKAS už tai, kad pareikalavo laidotuvių dalyvius pagarbiai laikytis bažnyčioje. Bažnyčioje buvusiems ateistams tai nepatiko, jie parašė skundą laikraščio redakcijai. Atvažiavusiai išsiaiškinti laikraščio korespondentei kun. P. Dumbliauskas pasiūlė raštu atsakyti į pateiktus klausimus.

Atvirame laiške kun. P. Dumbliauskas rašo: "Kiekviena vieta turi savo griežtą elgesio etiką. Sakysime, niekas nesielgia teatre taip, kaip elgiasi pirtyje, o pirtyje kaip šokių salėje, lygiai taip ir bažnyčioje netinka elgtis, kaip elgiamasi poilsio parke, stadione ar turguje/.../

Kaip laidoti savo mirusius artimuosius - su civilinėmis ar bažnytinėmis apeigomis pasirenka patys žmonės. Su muškieta ir atlydėjusių į bažnyčią nevarome; kas nori, gali įeiti, o kas nenori, tie pasilieka lauke. Iš įėjusių į bažnyčią reikalaujame, kad jie elgtųsi tinkamai ir pagarbiai pagal vietos orumą. Kai giedamas bet kurios tautos valstybinis himnas, visi ten esantieji atsistoja. nors būtų ir kitos valstybes piliečiai. O jeigu kas pasiliktų sėdėti? /.../ Bažnyčia yra Dievo garbės ir maldos namai, todėl juose ne vieta demonstruoti savo bedieviškus įsitikinimus. Tam yra ateizmo katedros. Todėl suprantama, kad tokie "išmintingieji", kurie žemina bažnyčios orumą ir piktina tikinčiuosius, bažnyčiose nepageidautini". Toliau kunigas iškelia visą eilę Bažnyčios diskriminacijos atvejų ir gyvenimo problemų: "Kiekvieną kunigą Bažnyčia įpareigoja: aukoti šv. Mišių auką, teikti sakramentus ir skelbti Kristaus Evangeliją, t.y. mokyti žmones tikėjimo tiesų, neišskiriant vaikų. Valstybė mums draudžia katekizuoti vaikus ir baudžia tuos, kurie labiau paklusta Bažnyčiai, Kristui, o ne valstybei ir jos įstatymams, priešingiems Bažnyčios įsakymams.

Tiesa, valstybė duoda patarimą, jog vaikus tikėjimo tiesų turi išmokyti tėvai. Mes atsakome: 1) Tėvai neturi laiko vaikus mokyti tikėjimo tiesų; 2) Tikėjimo tiesų tėvai patys dėl objektyvių priežasčių gerai nežino; 3) Visi tėvai norėdami, kad jų vaikai išmoktų skaityti ir rašyti, veda savo vaikus į mokyklą. Net mokytojai ir tie ne namuose moko, bet veda į mokyklą. Tėvai norėdami, kad jų vaikai išmoktų tikėjimo tiesų, juos veda į bažnyčią, pas kunigą, o tai jau uždrausta įstatymais. Kur tada sąžinės laisvė?

Kristus pasakė: "Leiskite mažutėlius pas mane ir nedrauskite jiems, nes tokių yra dangaus karalystė". Tuo tarpu valstybiniai įsakymai sako, kad jaunuolis ar mergaitė sulaukę 18 metų turi teisę dalyvauti bažnytinėse viešose apeigose- procesijose, bažnytiniame chore, berniukai gali patarnauti šv. Mišioms. Atseit, jaunam žmogui negalima daryti prievartos, jis pats jau subrendęs turi apsispręsti ar jam būti tikinčiu ar ateistu. Peršasi analogiška mintis: negalima vaikams, nesubrendusiam jaunimui daryt prievartos ir vesti juos į mokyklą. Tegul sulauks 18 metų ir patys apsispręs ar eiti į mokyklą, ar likti beraščiu.

Prieš 15 metų, dirbant Liubave, Kapsuko raj. valdžios buvau nubaustas 25 rublių nuobauda už tai, kad Velykų šventės procesijoje dalyvavo nepilnamečiai vaikai, nors jie ėjo su savo tėveliais ir mamytėmis. Ar teisingai buvau nubaustas ar ne, palieku spręsti redakcijai ir skaitytojams...

1987 m. pradžios statistiniai duomenys štai ką byloja: Lietuvoje yra 665 kunigai, jų tarpe 86 altaristai ir rezidentai, tai kunigai, jau mažai darbingi arba ir nedarbingi ir 12 ligonių, invalidų. Yra 630 bažnyčių, iš kurių 474 turi savus kunigus, o 156 aptarnaujamos iš kitur. Vienam kunigui kartais tenka aptarnauti dvi ar tris parapijas. Suprantama, kad tai kritiška padėtis. Klebono pareigas eina kunigai, kurie jau sulaukę daugiau kaip 80 metų. Kur anksčiau parapijose buvo du ar trys kunigai, dabar vienas arba ir nė vieno. Lietuvos bažnyčioms kunigų užtektų, jei valdžios atstovai nesikištų į Bažnyčios vidaus reikalus ir nelimituotų kandidatų priėmimo į Seminariją".

Kun. P. Dumbliauskas iškelia girtavimo ir narkomanijos problemas, ragindamas visus rimtai susimąstyti dėl tautos ateities. Persitvarkymo ir taikos siekimo metais būtina sugrąžinti į savo pareigas Vilniaus vyskupą Julijoną Steponavičių, paleisti nekaltai kalinamus kunigus, grąžinti Klaipėdos Taikos Karalienės bažnyčią, Vilniaus Katedrą ir Šv. Kazimiero bažnyčias. Tai būtų tik pirmieji žingsniai į tikintiesiems padarytų skriaudų atitaisymą.

Grįžkime prie korespondentės N. Grinevičiūtės straipsnio. Jį skaitant nesunku suvokti, kad autorė visu savo straipsniu stovi pasiskundusių ateistų pusėje, ji piktai puola kunigo teiginį, kad valstybė draudžia kunigams katekizuoti vaikus, o neklusnius baudžia administracinėmis ir net kalėjimo bausmėmis. Prasilenkdama su tiesa N. Grinevičiūtė rašo: "Čia jau politinis kurstymas. Vien už vaikų katekizaciją, nors ji ir priešinga mūsų įstatymams, nenubaustas nė vienas kunigas".

O už ką tuomet nubausti kunigai: A. Šeškevičius, P. Bubnys, a.a. J. Zdebskis? Kyla teisėtas klausimas, kada pagaliau tarybiniai korespondentai, ypatingai rajoniniuose laikraščiuose, nustos skleidę dezinformaciją Bažnyčios atžvilgiu ir išdrįs atšaukti jau paskleistą melą?!

NEPRIKLAUSOMA LIETUVA

AUSTRALIJOJ BUVAU – KENGŪROS NEMAČIAU...

Vincas Kačergius

4. /pabaiga/

Čia musų lauke kitas autobusas, kuris nuvežė į vienos kolegijos bendrabutį, kur vyko jaunimo paskirstymas prieglaudai pas privačius žmones, o "seniams" buvo čia pat kambariai apsistojimui. Labai nustebau, kad buvau palaikytas labai jaunu ir paskirtas pas vietinę lietuvę I.Jokubauskienę. Mat, pas ją buvo paskirtas labai aukštas /virš 2 metrų/ jaunuolis, o ji neturėjo tokios ilgos lovos jam atsigulti... Aš buvau labai patenkintas apsistojimu pas ją, kuri yra ir gera dailininkė. Jos darbų buvo visur pilna bute. Turėjome daug kalbos, nes ji yra musų Montrealio pianisto K. Smilgevičiaus pusseserė, o K.Andruškevičius yra jai dėdė. Vakare buvau nuvežtas į Lietuvių Namus mūsų priėmimui-vakarienei. Čia vėl prabilo bemaž tie patys kalbėtojai, jų tarpe ir Vyt.Bieliauskas, PLB pirmininkas. Daugumai mūsų atrodė, kad dviejų dienų viešnagė Melbourne buvo beveik nereikalinga, nes ten jokių "užsiėmimų" neturėjome. Tai buvo tik gražus žestas Melbourno lietuvių. Taigi, 2 dienas mūsų grupė išsibarstė, kur kam patiko - kaip "žydo bitės". Mane vieną dieną užėmė montrealietės J. Kęsgailienės giminaitis inž. P.Bimba. Jis mane vedžiojo po miestą ir rodė jo žymiuosius pastatus, parkus ir t.t. Jis tik apgailestavo, kad aš per trumpai esu Melbourne ir negalįs parodyti kengūrų bei kitų Australijos gyvulių. Man Australijos miestai patiko: turi daug gražių pastatų ir parkų. Be to, čia miestai atrodo švaresni, nes žmonės netingi šiukšles sumesti į skirtas dėžes. Visuose trijuose miestuose nemačiau negrų. Sako, kad imigracija pas juos suvaržyta. Čia randasi nemažai filipiniečių ir kitų rytinės Azijos gyventojų. Iš europiečių nemaža teko susitikti portugalų.

Sausio 5 d.

Šią dieną paskyriau poilsiui prieš labai ilgą kelionę atgal į Montrealį. Aplankiau labai didelį prekybos kompleksą /"molą"/, kuriame vienoje vietoje net įvairi programa vyksta: vaidinimai, šokiai ir t.t. Šį tą nusipirkęs, grįžau namo poilsiui, nes kitą dieną teks kelti 4 val.30 min. ryto. Šeštą valandą buvau nuvežtas į "senių" apsistojimo vietą. Taigi, **sausio 6 d.** prasidėjo mūsų kelias atgal su tam tikrais sukliudymais, bet torontiškiams - naudingais.

Iš Melbourno turėjome skristi į Sydnėjų, iš kur prasideda visi skridimai per vandenynus. Nusileidus Sydney aerodrome, sužinom, kad mūsų lėktuvas turės valandą kitą stovėti tolimame aerodromo plote, nes dėl bagažo krovikų streiko lėktuvai labai vėluoja. Galų gale privažiavo prie rampos ir mūsų lėktuvas. Krovikų streikas pasibaigė. Tačiau mes jau pavėlavome į lėktuvą, kuris turėjo išskristi apie 1 val.p.p. Mes galėjome išskristi tiktai 5 val.p.p.

Vėl ilga kelionė per vandenyną iki Tahiti salos, kur teko palaukti iki pripildys bakus benzinu. Los Angeles pasiekę, labai pavėlavom į skridimą Čikagon, ir vėliau - į Buffalo... Mūsų vadovas R. Sonda ilgai vedė derybas dėl skrydžio iš Los Angeles tiesiai į Torontą. Tos derybos vyko apie valandą laiko. Gavom vis dėl to vietas Air Canada lėktuve, kurio skrydis buvo paskirtas 11 val. vakaro.

Iš aerodromo mes buvom nuvežti į liuksusinį viešbutį, kur gavom kambarį ir gerus pietus veltui.

Buvom patenkinti, kad nereikėjo mums persėdinėti. **Sausio 7 d.**, 6 val.30 min. mūsų lėktuvas palietė Toronto aerodromo grindinį.

Bendrai paėmus, kelione esu patenkintas, nors ne viską galėjau stebėti, ką norėjau dėl pasitaikiusių negalavimų. Kaip žinote, kengūros irgi nemačiau...

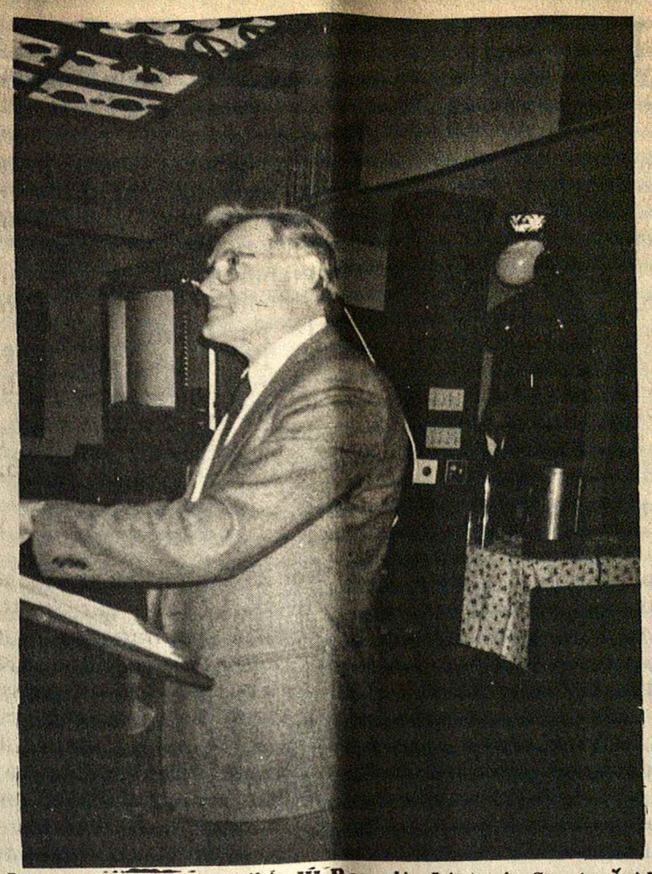

VALDAS ADAMKUS pateikia III Pasaulio Lietuvių Sporto žaidynių įvertinimą Jaunimo Centro kavinėje Š.m. vasario 10 d.
Nuotrauka Ed.Šulaičio.

APŽVELGTA SPORTO VIEŠNAGĖ AUSTRALIJOJE

Š. m. vasario mėn. 10 d., Chicagos Jaunimo Centro kavinėje įvykusioje vakaronėje buvo iš arčiau pažvelgta į Australijoje praėjusių metų paskutinę savaitę pravestas III-ias Pasaulio Lietuvių Sporto Žaidynes.

Čia pagrindinę šių žaidynių apžvalgą, liečiančią Šiaurės Amerikos lietuvių sportininkų dalyvavimą bei jų pasiekimus jose, padarė SALFASS valdybos pirmininkas Valdas Adamkus. Jis pradžioje prisiminė kelias datas, kurios yra svarbios lietuvių sporto gyvenime. Viena - prieš 30 metų (1959 m.) iš Pietų Amerikos grįžo Š.Amerikos Lietuvių Krepšinio Rinktinė. Antra - prieš 50 metų (1938 m.) įvyko I-oji Lietuvių Tautinė Olimpiada.

Pranešėjas pradžioje akcentavo, jog III-iosios Pasaulio Lietuvių Žaidynės Australijoje buvo ypač svarbios tuo, kad jose pirmą kartą po 43 metų dalyvavo Lietuvos sportininkai, pažymėdamas, kad tai " reikšmingas įvykis mūsų sporto gyvenime".

Kalbėtojas nusiskundė, kad lietuvių sportas Šiaurės Amerikoje nėra ypatingai numylėta sritis ir jam nėra rodoma reikiamo dėmesio, nors pasiekti laimėjimai tiek šokančio, dainuojančio ar sportuojančio jaunimo yra vienodai svarbūs, o propagandiniu atžvilgiu - sportininkų pergalės dažnai yra net pirmaujančios.

Valdas Adamkus nušvietė žaidynėse dalyvavusių Š.Amerios lietuvių sportininkų pergales, kurių jie pasiekė daugiau, negu kitų kraštų atstovai. Publika buvo supažindinta su salėje buvusiais laimėtojais. Taip pat buvo padėkota Š.Amerikos delegacijos vadovui Vyt.Grybauskui ir talkininkui R.Dirvonui.

Kadangi žodžiais nebuvo galima daug ką nupasakoti, R.Dirvonis parodė iš Australijos gautą video juostą apie tas žaidynes. Pati juosta buvo gana ilga, tad buvo parodytos tik jos dalys, peršokant ne taip įdomias vietas.

Išvykos reikalams lėšų sukėlimui vyko loterija, kurios laimingieji bilietai buvo ištraukti vakaronės metu.

Po oficialios dalies atvykusieji turėjo laiko pasikalbėti su Australijoje dalyvavusiais sprotininkais bei jų vadovais prie kavos puoduko ar vyno taurelės. E.Š.

We've made it easier for you.

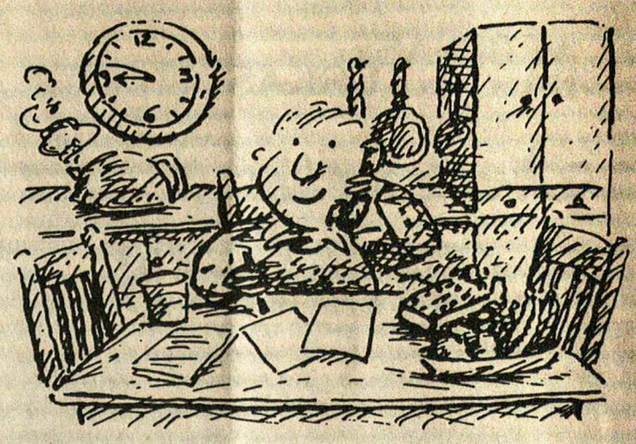

If you're like most people, you probably fill out your income tax return in the evening. But what do you do when questions crop up and you need information, long after normal office hours? Call Revenue Canada, Taxation, of course!

From March 1 until the end of April, we're extending the hours of our telephone service. During this period you can contact our officers from Monday through Thursday until 9 p.m. It's free information at convenient hours, just a phone call away. Which makes it easier to fill out your return.

When you need help, Revenue Canada, Taxation is as near as your phone. For the local and toll-free long-distance numbers to call between 8:15 a.m. and 9 p.m.,

local calls: 283-5300

long distance calls: 1-800-361-2808

When you need help, we're close at hand.

Revenue Canada Taxation | Revenu Canada Impôt | Canada

/ Aukščiau dedamas skelbimas skirtas palengvinti pajamų mokesčių blankų užpildymą.

Jūs, kaip dauguma, užpildote savo mokesčių blankus vakarais. Tačiau, ką reikia daryti, jeigu iškyla klausimai ir jums reikia informacijų, kai biurų darbo valandos yra seniai pasibaigusios? Skambinkite Revenue Canada, Taxation!

Nuo **kovo mėn. 1 d. iki balandžio mėn. pabaigos** mes pratęsiame mūsų telefoninio aptarnavimo valandas. Jūs galite tame laikotarpyje susisiekti su mūsų tarnautojais nuo pirmadienio iki ketvirtadienio iki 9 val. vakaro.

Šis patarnavimas yra nemokamas, patogiu laiku, vien tik panaudojus telefoną. Tai palengvins jums užpildyti tuos blankus.

Vietiniai ir nemokami tolimų nuotolių telefonai veikia **8:15 val.r.- 9 val.vakaro.**

Vietinis telefonas: **283-5300;** tolimo nuotolio: **1-800-361-2808.**

Mes esame čia pat, po ranka, jums pagelbėti./

Dobilas

IŠMESTINUKAS

APYSAKA

III-ioji dalis.

KARAS BAIGĖSI, BET KAS TOLIAU?

8. / tęsinys /

Tuo reikalu kaip tik norėjau su tavimi, Algirdai, pasitarti. Nutariau tam tikrų aplinkybių verčiama, pasidaryti, kaip ir tu, pardavėja ir važinėti po stovyklas prekiaudama. Pasakyk man kur ir kaip gauti prekių, žinoma, tik ne silkių... Pinigų, vadinamų markėmis, kol kas turiu pakankamai. Visi mano giminės, draugai ir pažįstami išsibarstėme karo audroje ir taip po stovyklas važinėdama pati ir tau padedant, galėčiau surasti. Prekyba būtų kaip ir pasiteisinimas, trankantis po stovyklas. Vyriškiams - kitas reikalas, bet merginai mėtytis kažkaip nepriimtina.

- Geru laiku apie tai man pasakei. Jei nejuokauji, tai va, rytoj, prisijungsiu prie važiuojančio dėdės. Kelionėje užtruksime dvi dienas ir per tą laiką tikiuosi ir tau kromelį, kaip kad Lietuvoje žydai nešiodavosi, sutaisyti. Pėsčiomis, Laimute, bus sunku, bet...

- Tik jau ne pėsčiomis - pertraukė Laima. - Dar tau neminėjau: turiu visai gerą dviratį ir dvi dideles kuprines. Apsikrovusi su juo ir važiuoju.

- Dviratis gerai, bet ne ilgoms kelionėms. Kaip nors su melagyste įsitempsiu į mūsų tarpą ir važiuojame visi kartu silkutės galvą čiulpdami. Tikiuosi taip greitai susitvarkyti, kad geriau niekas nepadarys. Dėdė visada mano pusėje. Labai džiugu, kad nors retkarčiais galėsiu su tavimi pasikalbėti.

- Kas geriau begali būti,- sušuko Laima. - Duok, pabučiuosiu tau į ūsą. Taip visada sakydavo mano tėvelis kaimynui, ką nors rimtesnio susitarus.

Algirdas sumišo ir lyg ką pamatęs, staiga nusisuko į šalį.

- Nebijok, neįkąsiu,- ir Laima švelniai jo galvą atsukusi, veik nepaliesdama jo lūpų, garsiai pokštelėjo lūpomis. - Matai,nieko blogo neatsitiko ir štai antspaudas susitarimui padarytas. Dabar, jei nori, kaip tik proga ir stiklelį išgerti.

- Taip, taip, taip...- sumišęs kartojo Algirdas. Jo rankos matomai virpėjo, kai padavė pripiltą stiklelį. Laima skubiai išgėrė. Po to pasikalbėjo apie dienos įvykius ir ateities planus, o į namus pasijudino tamsai tiršėiau dengiant sodelį. Prie tvoros, pasilenkus, netikėtai lūpos susitiko ir šį kartą ilgiau užtruko bučinyje. Rūko juosta plėtėsi , kareivinių rajonas tuštėjo. Buvo ramus vasaros vakaras. Atsisveikino prie barako durų.

Tą naktį Laimai nedavė ramybės košmariniai sapnai. Šiurpiai slinko Rusijos lygumų vaizdai su užmuštųjų perkreiptais veidais. Siautė baimingi pavidalai, tarpe kurių klampojo ji, susikabinusi rankomis su sužeistuoju Petriuku. Atrodė, slapstėsi nuo bolševikų kareivių, tai vėl nuo savų, čia pat lageryje esančių žmonių. Galų gale pasisekė paslėpti Petriuką purvinoje žeminėje...Tik prieš pat rytmetį išvargusi dar užmigo.

Pabudo saulei dairantis pro langus. Mergaitės ramiai miegojo. Laima tyliai ruošėsi į prausyklą, esančią apačioje, kai praverus duris, nukrito ant grindų buvęs užkištas vokas. Pakėlusi pamatė, kad tai buvo jai skirtas. Skubiai atplėšusi, skaitė: "Miela Laima, dar miegojai, kai mes išvažiavome. Norėjau priminti, kad su savomis prekėmis į šitą stovyklą nebegrįšime. Kaip žadėjau - prekes nupirksiu ir pats tau jas atvešiu. Kartu važinėti su mumis prekiauti tu, Laimute, negalėsi, nes ne tik tėtis, bet ir gerasis mano dėdė buvo priešingi. Pasirodo, aplankiusi mane laimė dar nebuvo man skirta. Tėtis gavo žinių, kad amerikiečių zonoje, rudenį, išvietintiems žmonėms, kaip mes, galima bus lankyti šio krašto mokyklas su kai kuriomis lengvatomis. Kai tau atvešiu prekes, išsamiau pasikalbėsime. Algirdas".

Laima susimąstė ir ilgokai prie durų pastovėjusi, sau pačiai pasakė:" Geras vaikinas. Suprantu, tau skirtas kitas gyvenimas, ir ne su manimi. Labai laiku nuo manęs pasitraukei. Kiek kartų pasimokiau, kad meilės ryšiai man vis nutrūkdavo...Už ką man toks likimas? Bausmė?"

Pamažu ji nusileido į prausyklą, kurioje jau virė gyvenimas, įnešdamas laikiną užsimiršimą.

Trečią dieną, lietui lyjant, Laima suslaukė Algirdo su jai skirtomis prekėmis. Jas perduodamas, jis elgėsi lyg vykdytų paprastą prekybą, kaip ir su kitais žmonėmis. Laima, atsilyginus už prekes, taip pat šaltai jo paklausė:

- Jei elgiesi, kaip pirklys, tai turėtum kainą nustatyti ir man, kaip kitiems žmonėms.

- Jokios nuolaidos nedarau, nes prekes gaunu mainų būdu. Urmo pardavėjui atiduodama tikra kainavusi markėmis suma. Paprastai pardavėjas privalo uždirbti ir kadangi tas darbas surištas su pavojais visko netekti ir dar gal šaltojoje atsidurti, parduodame juodos rinkos kaina. Ateis laikas, kai prisiminsi, kad žmonės pirkdami ras daug priekaištų ir ko gero,dar negirdėtų žodelių tavo adresu.

Viską atlikęs, Algirdas padavė Laimai ranką ir ištaręs "Sudiev", staigiai nusisuko. Laima pastebėjo, kad jis greitu rankos mostu lyg ašarą nubraukė. Ji užstojo jam kelią ir virpančiu balsu pasakė:

- Kodel nepaklausei manęs, kaip aš jaučiuosi? Manai, kad esu iš akmens nukalta? Ne, mielas, labai klysti.

- Kad negaliu, Laimute! Pirmą kartą patyriau tokį skaudų smūgį. Kad nors būčiau nieko tau nerašęs...

- Labai gerai, kad man viską pasakei. Kaip tik po to pajutau, kad man esi brangus. Tėtis ir dėdė tau tik gera norėdami, užgynė tau skirtą vaisių. Jaunas esi, pamatysi, kad už mėnesio, kito, mane visai užmirši ir juoksies, draugams sakydamas apie savo pirmą meilę...

- Tai netiesa. Tu žinai, kad taip nebus, tu nori tik mane nuraminti. Gerai įsidėmėk - aš tavęs niekada nepamiršiu. Tvirtai tikiu, kad gyvenime prasimušiu taip, kad galėsiu išlaikyti šeimą. Jei tave rasiu laisvą, tada pasikalbėsime. Tuo tarpu turiu tik vieną prašymą -leisk parašyti laišką, kad pasakyčiau kaip sekasi ir kur randuosi.

- Pržadu. Taip pat pržadu atsakyti.

Algirdas skubiai atsisveikino, padėkojęs. Lietaus lašai didėjo ir nuo stogo bėgo čiurkšlėmis vanduo.

Laima susigabeno prekes į kambarį ir jas apžiūrinėjo, kai atbėgo mergaitė pasakyti, jog jos laukia pirmininkas. Laima nusiskubino pas jį. Šis išdėstė reikalą:

- Nespėjome gerai kojų apšilti ,ir štai ,vėl reikia dangintis! Šias kareivines ir garažus perima anglai savo žinion. Ką jie su jais darys - nežinau. Mums reikia išvykti į pasiūlytą vietą arba ten, kur nosis veda. Mano nuomone,- tęsė pirmininkas,- turime labai skubėti, jei norime gauti žmoniškas patalpas. Atkuriama buvusių repatrijantų rusų stovykla. Ji randasi iševakuotame didžiuliame bažnytkaimyje. Kai sužinojau, nuvažiavau apžiūrėti. Atrodė, lyg sapnas. Trobesiai gražūs, tik reikės apsišvarinti. Dideli daržai, garažai ir tvartai su visokiais sandėliukais. Turime skubėti, nes ryt po pietų atvažiuos trys kariški sunkvežimiai ir mus paims. Mergaitės privalo prieš piet būti pasiruošusios. Prašau prižiūrėti, kad viską pasiimtų ir būtų laiku susiruošusios. Dar kartą primenu, kad reikia labai skubėti, nes į ten kraustysis ne vien iš mūsų lagerio. Savaime aišku, pirmieji gaus geresnes patalpas.

Nusiskubino su pranešimais tolyn, o Laima pagalvojo: "Gal ir gerai taip. Nauja vieta, nauja aplinka ir gal naujos pažintys". Mergaitėms nereikėjo naujienos sakyti, jos jau buvo apie tai girdėjusios. Apspitusios Laimą, klausinėjo apie naują vietovę, bet ji irgi nedaug apie ją žinojo. Buvo pasklidusios kalbos, kad tą apylinkę išvežamieji ruskeliai spėjo gerokai apterioti. Laima rūpinosi, kaip pervežti tuos tris didelius ryšulius prekių, bet mergaitės skubiai pasisiūlė į pagalbą, nes jos teturėjo vos po kelis daiktelius. Dar tą patį vakarą kiekviena susirišo iš Laimos prekių ryšulėlius , nerūpestingai džiaugėsi kelione ir klegėjo. Jos buvo nuoširdžios ir atviros. Viena jų prisipažino, kad visos žinančios apie Algirdo meilę ir kad Laima yra ta užkerėtoja. Nuoširdžiai joms išaiškinusi, kad gyvenimas pilnas visokių staigmenų ir paneigusi bent kokią meilę iš savo puses, Laima prisipažino, kad jos širdis jau anksčiau buvo užimta.

/ bus daugiau /

KULTŪRINIS PUSLAPIS

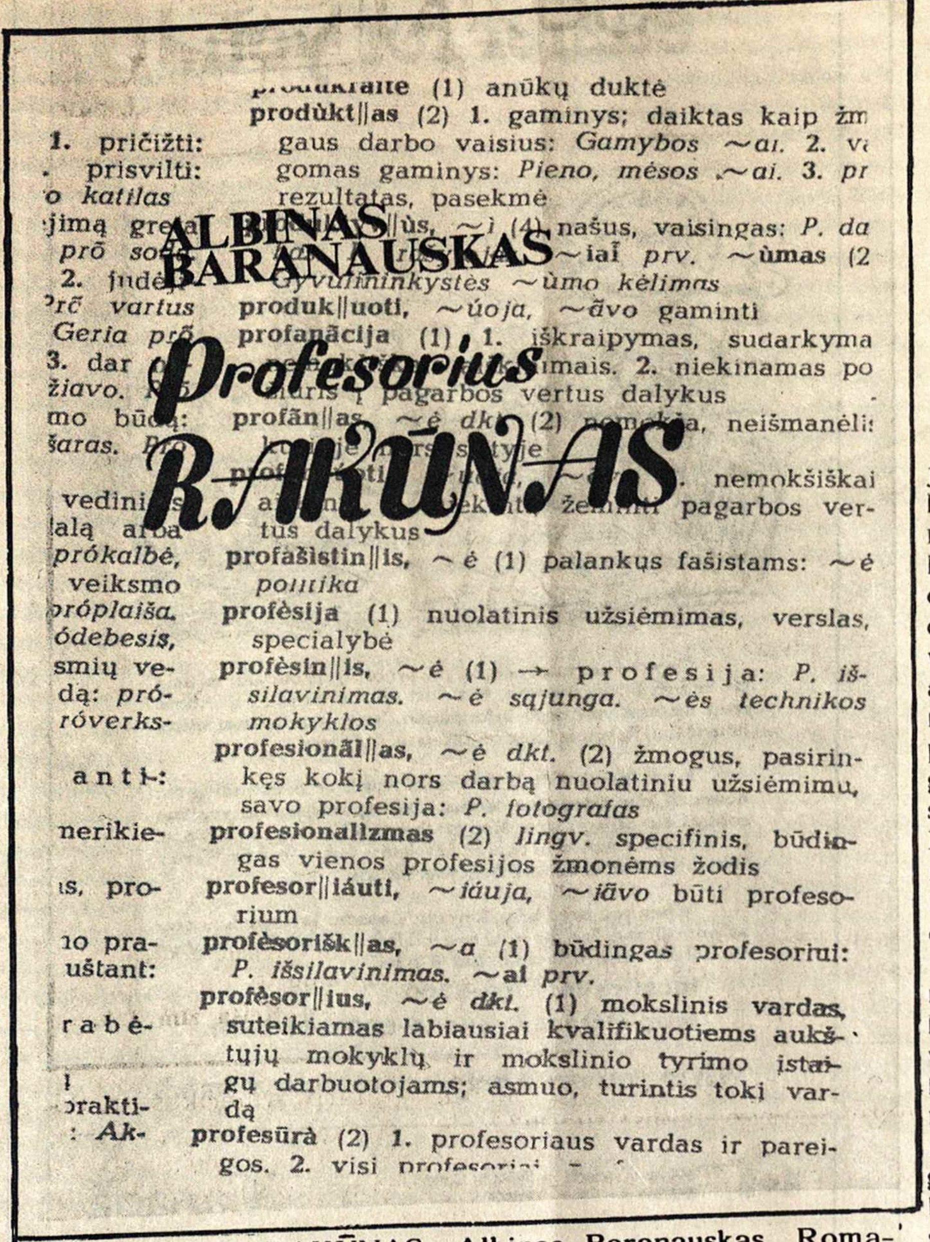

PROFESORIUS RAKŪNAS. Albinas Baranauskas. Romanas. 1988. Išleido NIDOS KNYGŲ KLUBAS, Londone, Anglijoje. 230 psl. Kaina $12.50 /Amer./, Klubo nariams $ 9,50.

Albinas Baranauskas įsitvirtino mūsų prozos istorijoje kaip gabus romanistas, mezgantis grakščiu stiliumi, vaizdingu žodžiu, lengvu jumoru, įvykius, psichologines situacijas, intrigas. /Kiti jo žymūs veikalai "Rudenys ir Pavasariai"- trilogija- laimėjo Lietuvių Rašytojų Draugijos premiją 1978 m., "Vinco Mazurkevičiaus Romanas" 1980 m., ir kt/. Naujausias jo romanas pasakoja apie lietuvį intelektualą prof. Rakūną. Įdomiame apipavidalinime, autentiškoje aplinkoje patiekta paskutiniųjų 9-erių metų etapas profesoriaus gyvenime, pradedant nuo vaikystės epizodų iki dr. Hromadkos išrašyto mirties liudijimo. Autorius suįdomina, primena, apšviečia ir padaro taip, lyg pats būtum visą tai matęs, girdėjęs, kartu buvęs su personažais. Tai tikro talento dovana. **b.**

IŠ PROFESORIUS RAKŪNAS:

7.

Žengiau per slenkstį su tam tikru būkštavimu: siuvėjai būdavo pagarsėję pokštininkai, o ypač dar su tokiais kaip tada aš, mažamečiais, su kuriais kaime net nejausta reikalo laikytis kokių nors mandagumo taisyklių. Bijojausi kad neiškrėstų kokios nors šunybės savo sūnaus akivaizdoje. Tačiau nuogąstavimas pasirodė be pagrindo. Sutiko draugiškai ir kalbėjo kaip su suaugusiu - vienas tų lietuviškame kaime retų žmonių, kuriems paskui dėl to visą amžių jauti ypatingos pagarbos ir dėkingumo - gi sūnaus net niekur nesimatė. Rakauskas sėdėjo turkiškai ant stalo pas langą, dygsniuodamas juodą rankovę, o jo žmona, gale stalo ant kėdės, taip pat stropiai darbavosi adata, siūlu ir žirklėmis. Kaip vėliau patyriau, tuometinis gizelis Antanavičiukas žiemą buvo gavęs penkias paras už muštynes ir dabar, sušvelnėjus orams, išėjo atlikti bausmę valsčiaus šaltojoje. Rakauskienė pavadavo prie darbo, o sūnus buvo kaip tik nunešęs jam į miestelį valgyti.

Gryčia, su baltintomis sienomis ir keturiais langais, nors žemoka, buvo šitokio dydžio namui gan erdvi. Netrūko net siuvėjui taip reikalingos šviesos: languose stiklų visai nesimatė nuo šveitimo kreidos trupiniais, o sienos, kas pavasarį naujai perplaunamos kalkių skiediniu, atmušė net mažiausią spindulėlį, nieko nesugerdamos, nė nesuminkštindamos. Pagrindinis įspūdis buvo ne tiek kaimo gryčios, kiek siuvėjo dirbtuvės. Apie tai liudijo kiekvienas baldas. Didžiulis, visą pasienį užimąs stalas, ant kurio sėdėjo šeimininkas, tarnavo vien darbui - šeimynai valgyti buvo kitas, mažesnis, keistas, kadaise gal net poliruotas, su riestomis kojomis, kaip klebonijoje. Prie sienų ne suolai, kaip visur kitur, o kėdės, ne namų darbo, tikros "štūlės" su skylutėmis sėdynėse. Pas langus į kiemo pusę - dvi kojinės siuvamos mašinos (šiuo metu uždengtos, bet kitais kartais turėjau progos pamatyti jų veikimą), gi ant darbo stalo priešais Rakauskienę - maža rankinė. Tačiau didžiausia naujiena bei retenybė, tai kampe veidrodis, toks ilgas ir taip sumaniai pakabintas, kad rodė žmogų visą, nuo galvos iki kojų, ir net gerą gabalą grindų po pastarosiomis. Šiandien tad pirmą kartą gyvenime turėjau galimybės gerai susipažinti su savo paties išore. Kvepėjo kreida, pirktinėmis medžiagomis, šviežiai dažytu mileliu, mašinų alyva, naftalinu, laidynės smalkėmis bei sviltais ir, visoms siuvykloms taip būdingai, kačių išmatomis bei šlapimu, kurias čia laiko per naktį uždarytas, kad pelės nesusigalvotų kapoti medžiagų. Kaimo gryčią priminė tik šventi paveikslai užstalėje, nors gal ne taip gausūs,kaip kitur, vos penki ar šeši, ir tai lyg mažesni - bet gal man taip tik atrodė, prisiklausius apie Rakausko religinį indiferentizmą. Tačiau priešingoje sienoje, tarpelyje tarp priemenės bei virtuvės durų, ant vinies pakabintas geltonas smuikas vėl aiškiai bylojo apie šeimininko amatą.

Pirštai, įstengią sučiupinėti siūlą ir valdyti adatą, geba švelniai virpinti stygas - tokia mūsų žmonėse vyravo nuomonė, seniai įtvirtinta praktikos bei paremta faktais. Jau buvau girdėjęs, kad Rakausko gabumai šioje srityje taip pat nėra eiliniai. Man pačiam niekad neteko išgirsti jo smuikavimo, bet žinantieji teigė, kad kojos tada kylančios pačios savaime. Bet ir tai nebuvo viskas. Siuvėjai taip pat yra dainininkai; skaitytojui, manau, niekad neteko pamatyti vieno iš jų, sėdinčio prie darbo sučiauptomis lūpomis. Tačiau Rakauskas dar buvo apdovanotas ir kita, anais laikais rečiau pasitaikančia dovana - poeto. Krištynose, vestuvėse, atgrąžose, trauktuvėse, talkose, pabaigtuvėse ir mėsėdyje per "šyvio" šokinimą jis, pritardamas sau smuiku, dainuodavo paties sukurtus kupletus (arba, pasak jo paties, "talaluškas") apie gyvus asmenis bei tikrus apylinkės atsitikimus. Pašaipa būdavui taikli, bet nekandi. Išsiėmę iš dantų pypkes, žvengdavę tiek klausytojai, tiek ir patys apdainuojamieji, tačiau niekam iš pastarųjų neateidavę galvon kuo nors ranka pasiekiamu jam užvožti. Sėkmės įkvėptas, pelno masinamas, Rakauskas pereitą žiemą sugalvojo paįvairinimą: išmokė dainuoti ir jauniausiąjį savo sūnų. Profesorius vėliau turėjo pasižymėti dėmesio vertu (ir ši patraukiančiu) balsu, stipriu bei moduliuotu, tiktai, kaip tokio tvirto sudėjimo vyriškiui, gal truputį aukštoku. Kai vyresnieji Rakauskučiai, išsisuodinę nuo puodų rankas bei prisilipdę kanapines barzdas, šokindavo "šyvį", manasis mokslo draugas eidavo "gervės" pareigas, o po to sėsdavo su tėvu dainuoti. Vieną posmelį, storai, traukdavo Rakauskas, kitą plonai, jis, o pabaigon užplėšdavo tercija abu sykiu. Būdavę ko paklausyti, publika mirdavusi juokais. Tenka tiems laimingiesiems pavydėti - kas dabar iš prof. Rakūno gerbėjų netrokštų pasigirti šitokiu prisiminimu? Tačiau berniukas, užuot džiaugęsis sėkme ir šildęsis pagarsėjimo spinduliuose, priešingai, ėmė šios nekaltos pramogos visa širdimi nekęsti.

Dabar, girdėdamas tėvą jau posmuojant naujas "talaluškas" ateinančiai žiemai ir užsimenant apie repeticijas, nutarė dėti pastangas šių bet kokia kaina išvengti. Kaip matysime, tai ir glūdėjo mudviejų tos vasaros taip glaudaus bendravimo pagrinde.

Bet netrukus, vos užbaigus sudėtingą matavimą, pare jo iš daboklės ir jis pats. Virtuvėje sutarškėjo tušti indai, bilsterėjo durys. Rakauskas taikliu ativėdėjimu iš tolo užkabino kepurę ant tos pačios vinies, ant kurios kabėjo tėvo smuikas, apsidairė, pažino mane ir šypterėjo. Sveikintis nepriėjo - kaimo vaikų tarpe šitokie formalumai nebuvo įprasti.

- Išvalgė viską? - pasiteiravo Rakauskienė.

- Pietus suvalgė, o vakarienę pasikišo po narais.

- Sėdi viens, ar ir kas daugiau?

- Viens, bet už sienos sėdi Pranckevičių mergos iš Vinkšnupių, už kuntrabantą, tur atsivežę miltų, taukų, kiaušinių, cukraus, arbatžolių, tai sargienė dabar kepa blynus, o sargą Antanavičiuks išsiuntė į krautuvę saldainių.

- Skalbimo parnešt davė?

- Ne, duos rytoj, šiandie vakare sargienė šildo mergom vandenį, maudysis ir jis.

- Blakių nėr?

- Kaip liepėt paklaust, tai paklausiau- sakė nėr.

- Tegu gerai apžiūri, kad paskui neparneštų pas mus.

- Aš, mama, nuo vaikščiojimo jau užsimaniau ėst.

- Tai pasiimk ką iš šėputės.

Jis atidarė žemą spintelę kampe pas virtuvės duris, pritūpė ir apčiuopęs ištraukė mėlyną emaliuotą lėkštę su gabalu nuo pusryčių atlikusių virtų lašinių. Atsiriekęs duonos nuo marška uždengto kepalo ant spintelės viršaus, tuo pačiu duonriekiu atispjovė nemažą bryzą ir paeiliui iš abiejų rankų kąsdamas, sėdosi valgyti pas tėvą ant stalo krašto. Tik tuomet galiausiai kreipėsi į mane, jau kylantį eiti namo.

- Ganai? - paklausė pilna burna.

- Ganau.

- Mačiau anąsyk iš tolo, ėjau paupio takučiu.

- O aš tavęs nepamačiau. Reikėjo riktelt.

- Rėkiau, bet negirdėjai, sėdėjai su knyga, o užvakar ryte ėjau, dairiausi, tavęs nebuvo.

- Aš rytais miestelyje pas vargonininką, mus mokina lotyniškai giedoti mišparus.

Jaunas, dar ką tik pasamdytas vargonininkas Vytautas Birbauma, vėliau pagarsėjęs savo komponuotomis giesmėmis bei duetais, tada užsimojo prie parapijos choro suorganizuoti dar ir vaikų giedotojų būrelį, daugumoje iš miestelėnų bei artimiausios apylinkės gyventojų. Jau kelinta savaitė kasdien eidavau į repeticijas. Turėjau nustebti dideliu įspūdžiu, kurį ši žinia padarė ne tik Rakauskučiui, bet ir jo motinai.

- Giedot lotyniškai mišparus?

- Giedot lotyniškai mišparus?

- Giedot lotyniškai mišparus.

Jis rankove nusišluostė taukais blizgančias savo storąsias lūpas ir nustojo kramtęs, kažką labai įtemptai svarstydamas. Motina beregint atspėjo ir balsu ištarė jo mintį.

- Tai kaip dabartės, ar tai daugiau jau nepriima, gal dar, sakau, tilptų ir šitas mūs vaikiščias? Visai nieko net nė nežinojom...

Smulkiai viską išaiškinau, pasižadėdamas nusivesti ir jį - dar tik pradžia, kodėl, Birbauma jį priims.

/nukelta į 5 psl................/

Irena **MIKŠYTĖ**

MAESTRO

/ Šią kino apibraižą, skirtą Kipro Petrausko 100-osioms gimimo metinėms, autorė parašė Lietuvos Televizijos užsakymu, tačiau filma liko nesusukta/

/tęsinys/

8.

Dabar direktorius kreipiasi į Kiprą:

- Gal galėčiau jums pasiūlyti kontraktą? Penkis spektaklius "Karmen" ir penkis "Aidos". Kaip žinote, pas mus dainuojama originalo kalba. Taigi, tektų prancūziškai ir itališkai...

- Dėkoju, pagalvosiu...

- Jeigu leisite, aš jums parašysiu. Palikite adresą.

Kipras įteikia direktoriui vizitinę kortelę. Šis skaito: Lithuania, Kaunas, Kipras Petrauskas...

Aiškiai matyti, jog direktorius sutrikęs. Ko gero, pirmą kartą girdi tokios šalies ir tokio miesto pavadinimą. Bet nebūtų biznio žmogus- moka susitvardyti. Jo veidą nutvieskia šypsena, ir jis įsideda vizitinę kortelę į kišenaitę.

- Laukite mūsų laiško... Lithuania, Kaunas, - murma panosėje ir kraipo galvą.

Solistai atsisveikina ir išeina.

- Na ir uždavei tu jam mįslę su savo Kaunu ir Kipru Petrausku, - juokiasi Šaliapinas.

- Fiodorai Ivanovičiau, ar tikrai paties "penkeri metai į priekį išparduoti"?

- O ką?

- Girdėjo jus ir kinai ir amerikiečiai, ir japonai, o mano tautiečiai - ne. Apmaudu... Atvažiuokit, Fiodorai Ivanovičiau, į Kauną. Juk iš mūsų, gali sakyti, ir Rusija matyti, jei pasilypėsi į aukštesnį bokštą...

- Matyti motinėlė, matyti... Tik ranka nepasieksi... - atsidūsta Šaliapinas. - O jeigu aš tau, Kiprijaša, pasiūlysiu negrįžti į tą Kauną, o toliau keliauti su manim? A? Po didelius teatrus, pasaulio sostines? Nevilioja?

- Vilioja... Bet dar labiau vilioja gimtieji namai, medžioklė, meškerė, cepelinai...

- Cepelinai?!

Pokalbį nutraukia priėjusios žmonos.

- Žinai, Ale, Fiodoras Ivanovičius pažadėjo atvažiuoti į Kauną.

- Argi aš pažadėjau?! - be galo nustebęs Šaliapinas.

O kaipgi! Kai baigsis "išparduotieji penkeri metai". Abu juokiasi ir "sukerta" rankomis.

- Tai 1934-taisiais?

- Iki pasimatymo Kaune!

1934 metų gegužė Kaune. Prie teatro žmonių grūstis - visi nori gauti bilietą į Š. Guno "Faustą" Valstybės teatre. Mefistą dainuoja Fiodoras Šaliapinas! Marguoja miestiečių skrybėlaitės, studentų korporantų kepurės, ponų "katiliukai", vieno kito provincialo kepurė su snapeliu. Iš bendro šurmulio išsiskiria pavienės replikos:

- Ar matei, kaip sutiko stotyje?

- Bet ir bilietų brangumas - prastam žmogui ne pagal kišenę.

- Negali būti kad jau nėra bilietų net į trečią balkoną!

Kasos langelyje kasininkė iškabina skydą su užrašu: "Bilietai parduoti", bet žmonės dar nenori skirstytis.

Tuo tarpu abu herojai - Faustas ir Mefistofelis - sėdi stadione.

- Mušk! Mušk! Ko lauki!

- Ei, kerėpla, nesaugai vartų!

Tipiškas stadiono šurmulys. Sirgaliai šokinėja iš vietų, švilpia, replikuoja.

Nenustygsta ir Kipras. Pasiduodamas bendram azartui baksi alkūne greta sėdintį Šaliapiną, kažką jam aiškina, apkabinęs purto. Šaliapinas nerodo entuziazmo. Gal jam keistoka, kad dėmesio centre ne jis, o vejoje lakstantys trumpakelniai vyrukai?

- Nemaniau, Kiprijaša, kad tu toks azartiškas sporto mėgėjas! Nors, tiesa, tu viską darai azartiškai, - juokiasi Šaliapinas.

- Sportas - tai mano antroji aistra. Jei nebūčiau dainininkas, būčiau futbolininkas, medžiotojas arba automobilistas. Galiu parodyti prizus už šaudymą ir autolenktynes. Norit? - pavėžinsiu su "vėjeliu".

- Pasigailėk, pasigailėk! - mosikuoja rankomis Šaliapinas, - geriau pėsti pasivaikščiokim po tavo Kauną.

Nors ir labai nenoromis, Kipras keliasi iš vietos ir patraukia su Šaliapinu Kauno gatvelėmis. Sutikti žmonės sustoja, žvilgsniais lydi abi impozantiškas figūras, daugelis sveikinasi. Šaliapinas pritilęs žvalgosi į nedidelius jaukius namelius, paskendusius žydinčiuose soduose, jaukiai saulutėje besišildančius katinus...

- Žinai, Kiprijaša, man rodos, kad grįžau į savo vaikystę. Lyg čia būtų Penzos ar Saratovo gatvelės. Ir susikalbu beveik su visais jūsiškiais,-graudinasi Šaliapinas.

- Tai kad beveik visi mūsų muzikai ir teatralai mokėsi Maskvoje arba Peterburge.

- Negaliu atsistebėti - iš kur pas jus tokia gera operos trupė? Ir solistai, ir dekoracijos, ir režisūra - europinio lygio...

- Ir ko stebėtis? - Kipras dalykiškai aiškina lenkdamas pirštus: - Juozas Mažeika ir Antanas Sodeika tobulinosi Italijoje, mane - pažįsti, Vincė Jonuškaitė dainavo Paryžiaus Grand operoj, Aleksandra Staškevičiūtė - Prahoje. Dekoracijas, be saviškių, piešia ir Mstislavas Dobužinskis ir Aleksandras Benua, ir Konstantinas Korovinas, režisuoja Maskvos dailės teatro auklėtinis Andrius Oleka-Žilinskas, diriguoja - be savų - Nikolajus Malko, Emilis Kuperis. Tęsti?

Nusileidus "Fausto" uždangai, publika audringai ploja, kviečia scenon atlikėjus. Kartu su Šaliapinu-Mefistu, Petrausku-Faustu lenkiasi ir Aleksandra Staškevičiūtė-Margarita, Juozas Mažeika-Valentinas.

Prezidento ložėje gan santūriai ploja Antanas Smetona ir jo svita. Jiems nepatinka, kad Kipras dainavo rusiškai.

Šaliapinas "puse burnos" klausia:

- Tas su barzdele tavo prezidentukas?

- Mhm...

- Mažas Nikolaška. Ar tik nebus ir toks pats galas?

Solistai apsikabinę bučiuojasi. Ant jų galvų krinta gėlės.

Ištaigingas Kipro Petrausko butas Kaune. Senoviško bufeto įstiklintose vitrinose, knygų lentynose pristatinėta unikalių daiktų - kiniškų ir japoniškų vazų, sidabrinių žvakidžių, įvairių prizų.

Iš saliono, kuriame šurmuliuoja įžymiojo svečio garbei sukviesti svečiai, Šaliapinas ir Kipras pereina į darbo kabinetą. Bet čia juos pasiekia juoko, taurių skambesio, to meto šokių muzikos aidai.

- Neblogai įsikūrei,- konstatuoja Šaliapinas, apžiūrinėdamas butą. - Namas tavo?

- Su broliu Miku, grįžusiu iš Amerikos, pasistatėme, bet dar neišsimokėjome. Viskas velniškai brangu.

- O iš kur tiek prabangių daiktų?

- Tai daugiausia dovanos. Štai laikrodis- dovana geriausiam šauliui, sidabro vainikas - darbo scenoje dvidešimtmečiui, vaza - už automobilizmą. Mėgstu gražius daiktus ir gražius žmones.

- Na, na! - graso pirštu Šaliapinas. - O gražias moteris taip pat?

- Ką tu Fiodorai Ivanovičiau! Man kitąmet penkiasdešimt. Aš dviejų dukrų tėvas.

- Nėra kuo girtis, Kiprijaša. Aš užauginau šešias dukras ir du sūnus. Tai bent šeimynėlė!

Iš kito kambario plūsteli juoko banga.

- Ko jie taip linksminasi?- klausia Šaliapinas.

Kipras paėjėja iki durų. Klausosi.

/ bus daugiau /

IŠ PADANGĖS MIELOS

(IŠ SPAUDOS OKUPUOTOJE LIETUVOJE IR IŠEIVIJOJE

BALSTOGĖ Lietuvos miestų herbai — *dail. Telesforas Valius — iš Algirdo Gustaičio Lietuvos žemėlapio*, išleisto Lietuvos Šaulių Sąjungos Tremtyje ir Lietuvių Istorijos Draugijos, Čikagoje, 1982 m.

• BALSTOGĖ- BALTSTOGĖ, miestas įkurtas D.L.K.GEDIMINO 1320 Sūduvos-Jotvos žemėje, kur slavų nebuvo gyventa: 170 km.į šiaurės rytus nuo Varšuvos, 120 km. į š.vakarus nuo Lietuvos Brastos, 70 km. į rytus nuo Lomžos, 70 km. į pietvakarius nuo Gardino, į š.vakarus nuo Baltvydžio girios. Balstogės apskrities vakarų kraštas ilgai buvo siena tarp Lentuvos ir Lenkijos. Miesto teises gavo 1740 m. Po III-jo padalinimo atiteko Prūsams. 1807 m. atiteko Rusijai ligi 1919 m.

1842 m. buvo įjungta į Gardino guberniją kaip apskritis. Apie tą laiką čia buvo pradėjusi kurtis audimo pramonė. Miestą augino keli geležinkeliai. Per I-ąjį Pasaulinį karą Balstogė gerokai nukentėjo ir iš pramonės buvo telikusieji odų apdirbimo ir muilo centrai.

PRADEDA ATSIREMTI Į TIESĄ

"TIESA" š.m.sausio 14-15 d.leidinyje perspausdino ištrauką iš Aleksandro Merkelio monografijos **"Antanas Smetona"**, kurioje aprašoma **1940 m.birželio mėnesio** Sovietų Sąjungos **ultimatumas Lietuvai ir Prezidento pasitraukimas į užsienį.**

LIETUVOS GAILESTINGŲJŲ SESERŲ SĄJUNGA

Medicinos Seserys nori atkurti Lietuvos Gailestingųjų Seserų Sąjungą. Tokia veikė 1921-1940 m. Jos kviečia atsiliepti buvusias Lietuvos GSS nares arba jų artimuosius. Atsiminimai, išsaugoti dokumentai, ano laiko GSS veiklą aprašantys straipsniai ar kitoki spaudos leidiniai, nuotraukos labai palengvintų GSS atkūrimą. Prašoma susisiekti šiuo adresu: **232000 Vilnius, K.Požėlos gt.6/1, Klinika "Raudonasis Kryžius", Birutė Budvytienė.**

SUSIORGANIZAVO PAUKŠTININKAI- ORNITOLOGAI

Š.m.vasario mėn. 2 d. KAUNO T.Ivanausko Zoologijos Muziejuje susirinkę ornitologai įkūrė Lietuvos Ornitologų Draugiją.

Draugijos pirmininku išrinktas respublikinio ekologinių tyrimų ir informacijos centro gyvūnijos skyriaus viršininkas S.Paltanavičius. Dalis ornitologų liko Sovietų Sąjungos Ornitologų Draugijos Lietuvos skyriuje.

Aleksandras **Stulginskis** (1885.II.26-1970.IX.22), buvo antrasis Lietuvos respublikos prezidentas, visuomenininkas, agronomas iš profesijos. Tai taurus lietuvis, ūkininko sūnus, Sibiro tremtinys ir tautos kankinys. Palaidotas Aukštosios Panemunės kapinėse. Sovietinėje enciklopedijoje jo Sibire praleistas gyvenimo laikotarpis tarp 1941 ir 1956 metų aprašytas taip: ..."Jis dirbo agronomu įvairiose Tarybų Sąjungos vietovėse..."

/.....atkelta iš 4 psl., PROFESORIUS RAKŪNAS/

- Aš rytoj rytą ateisiu pas tave tuoj po pusryčių!

Rakauskienės susidomėjimas man buvo suprantamas dėjo pastangas vaiką laikyti arčiau bažnyčios. Žvilgterejau į tėvą, laukdamas pasipriešinimo, tačiau Rakauskas ramiai sau švilpiniavo pro dantis, it nieko negirdėjęs. Bet sūnus ūmai taip visas nušvito, kad negalėjau atsistebėti. Nenujaučiau, kokia jam tai buvo auksinė progelė atsisakyti repeticijų su tėvu, valkiojimosi žiemą naktimis po kaimus, žmonių juokinimo ir gerklės plėšymo prisigrūdusiose, prirūkytose, prakaitu, eteriu ir namine dvokiančiose gryčiose. Iš džiaugsmo susigrūdo burnon visus likusius lašinius su visa duona ir nušoko nuo stalo manęs išlydėti pro duris, tačiau neįstengė tarti žodžio, ko visko nesukramtė ir nenurijo. Tik nuo slenksčio galiausia dar spėjo man šūktelėti, jau einančiam pro vartus:

- Žiūrėk, neužmiršk, neišeik vis[illegible]ns!
- Ne, ne.

Ir jam pavyko: vargonininkas, patikrinęs balsą, be ilgesnio prašymo priėmė. Rakauskutis paskui chorelyje išgiedojo iki pat stodamas gimnazijon. Nė "šyviu", nė "talaluškomis" jam daugiau neteko užsiimti.

/Praeito "NL" Kultūrinio Puslapio kolumnoje "Paprastai ir Trumpai" atitaisytinos prasmukusios 2 korektūros klaidos: vietoj AIDŲ 1987 m., turi būti 1988 m., ir vietoj J.Petrulis, turi būti J.Petraitis. Red./.

TAUTA YRA TADA ŽUVUSI, KAI JI PATI SAVĘS IŠSIŽADA. JOKIOS KITOS PAJĖGOS JOS SUŽLUGDYTI NEGALI.
Dr. Gv. Valančius

• "Žmonės klausia Viešpaties, kodėl Jis nieko nedaro, kad pasaulyje nebūtų tiek badaujančių ir be pastogės žmonių. Tačiau, ar jie nesumeta, kad Viešpats klausia jų to paties klausimo?"
Robert Ross

KRENI VEIDRODŽIAI

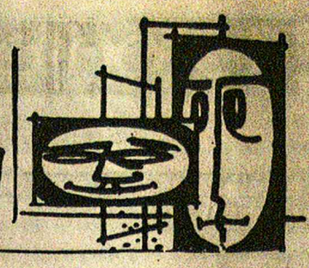

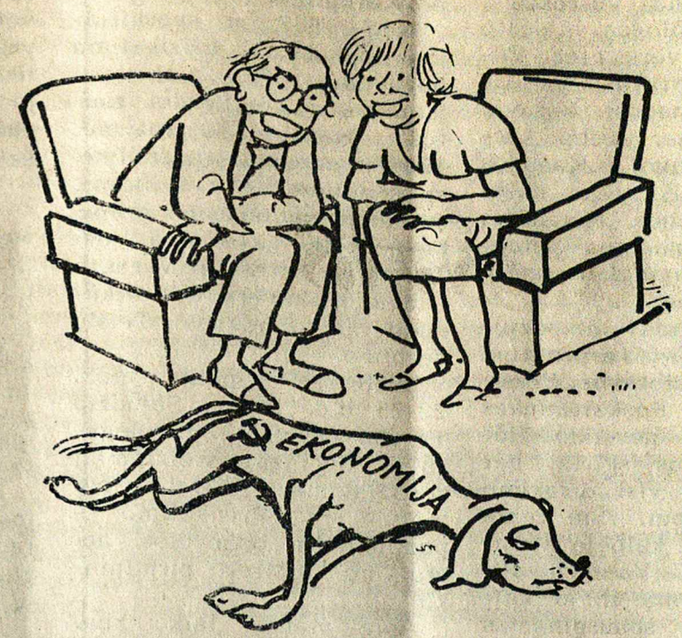

Gorbačiov'as: "Jeigu mes iš kapitalistinių kraštų gausim dar 10 bilijonų dolerių šuns maitinimui, tai gal būt ir šitas kalės vaikas atsistos ant kojų!"
Ed. Keiša zlm. LA.

Klausimas: Koks yra skirtumas tarp Amerikos ir Sovietų Sąjungos konstitucijų?

Atsakymas: Sovietų konstitucija garantuoja kalbų ir susirinkimų laisvę, o Amerikos konstitucija garantuoja laisvę ir po visų kalbų ir susirinkimų.

O. LAŠAS

PAPRASTI BŪDAI IŠVENGTI STEMPLĖS DEGINIMO-RĖMENS

Daugelis nusiskundžia stemplės deginimu. Problemą sukelia skilvio rūgštys, kurios pakyla į stemplę /tai yra vamzdelis, per kurį maistas atkeliauja į skilvį/.

Žinovai pataria:

- Venkite šokolado, mėtinių saldainių, žalio česnako, svogūnų, riebalų ir alkoholinių gėrimų, nes jie atpalaiduoja stemplės vožtuvą, kuris prilaiko skilvio rūgštis savo vietoje.
- Dėvėkite laisvus rūbus ir nesuveržkite per daug diržo.
- Negerkite daug kavos, nes ji pagausina rūgštis.
- Pakelkite lovos galvugalį apie 6 inčus. Tai sulaikys rūgščių kilimą atgal į stemplę.
- Nevalgykite per daug iš karto, neužkandžiaukite prieš einant miegoti ir negulėkite tuoj po valgio.
- Sumažinkite arba visai nerūkykite, ypač po valgio.

Jeigu pasireiškia rėmuo, tuojau pat paimkite tabletę prieš rūgštingumą /"antacid"/. Jeigu gulite, atsisėskite; jeigu tai atsitinka susilenkus - išsitieskite. Jeigu rėmuo yra ypatingai skausmingas arba jeigu trunka ilgiau kaip 3 dienas, nueikite pas savo gydytoją.

PRANEŠIMAS JAUNIMUI

TORONTO LIETUVIŲ NAMŲ ŠVIETIMO FONDO "L A B D A R A " /sutrumpintai "FONDAS" STIPENDIJŲ PASKIRSTYMO KOMISIJA DUOS STIPENDIJAS-PREMIJAS JAUNIMUI

TIKSLAS

Remti stipendijomis studijuojantį jaunimą, skatinti premijomis lietuvių kalbos ir kultūros pažinimą, ugdyti jaunosios kartos dalyvavimą visuomeninėje -kultūrinėje veikloje ir remti visa tai, kas tarnauja lietuvių išeivijos siekiams.

KVALIFIKACIJOS

Komisija, skirstydama stipendijas-premijas, atsižvelgs į šias sąlygas: a. turi būti lietuviai arba lietuvių kilmės, b. studijuojantieji aukštesniosiose mokslo institucijose, c. Vasario 16 gimnazijos mokiniai, d. lituanistinių kursų ar institucijų studentai, e. lituanistinių mokyklų mokytojai bei studentai, studijuojantys lietuvių kalbą ir jos dėstymo metodiką, f. TLN nariai arba jų šeimos nariai (turi pirmenybės privilegijas). Neatsiradus tinkamų kandidatų likusieji pinigai bus perkelti į sekančių metų sąskaitą arba paskirti premijomis už konkursinius rašinius. Prašymą rašant svarbu duoti kuo daugiau žinių apie save, studijas ir pažymius, lietuvišką veiklą bei dalyvavimą lietuviškose organizacijose. Prašymus siųsti: **LN Vedėjas, Švietimo Fondas, 1573 Bloor St. West, Toronto, Ont. M6P 1A6, Canada** arba palikti LN raštinėje ne vėliau kaip **kovo 31 d.**

Stipendijos bus įteiktos metiniame **Toronto Lietuvių Namų susirinkime balandžio 9 d.** Jeigu yra neįmanoma dalyvauti, prašoma raštiškai įgalioti kitą asmenį.

TLN švietimo fondo "Labdara" komisija

GYDYTOJŲ DĖMESIUI!

Gegužės 17 – 24 d.d. organizuojama medikų grupė į

VI Lietuvos gydytojų suvažiavimą

Grupė išvyksta "Lufthansos" lėktuvu iš Toronto. Užsakymai priimami iš visų Šiaurės Amerikos miestų. Svečiai bus apgyvendinami gydytojų šeimose Vilniuje. Grupę lydės chirurgas iš Vilniaus dr. VYTAUTAS NAŠLĖNAS.

Smulkesnių žinių teiraukitės:

Audra Travel Corporation kelionių biure

Tel (416) 769-2500, Fax: (416) 763-6279, telex: 06-967812
2100 Bloor St. West, Toronto, Ont. Canada M6S 1M7

Organizuojama linksma užkietėjusių "sirgalių" ir nenuilstančių rėmėjų grupė į neeilines, nepakartojamas, intriguojančias

KREPŠININKŲ VARŽYBAS LIETUVOJE

Susitinka: Šiaurės Amerikos lietuvių krepšinio rinktinė **"Vėjas"** su Kauno **"Žalgiriu"**, Vilniaus **"Statyba"**, Panevėžio **"Lietkabeliu"**, Klaipėdos **"Neptūnu"** ir Lietuvos jaunių rinktine. Varžybos numatomos įvairiuose Lietuvos miestuose. Kviečiame visus į šią ilgai lauktą sporto šventę.

Grupė išvyksta "AIR FRANCE" ir "LUFTHANSOS" lėktuvais liepos 5, grįžta liepos 23. Smulkesnių žinių teiraukitės:

Audra Travel Corporation kelionių biure
Tel (416) 769-2500, Fax (416) 763-6279, telex 06-967812,
2100 Bloor St. West, Toronto, Ont. Canada M6S 1M7

A.A. CENTRINĖS:
Montreal: 376-9230
Ottawa: 523-9977
Toronto: 489-3693
Hamilton: 522-8392

London: 438-1122
Windsor: 252-3842
Calgary: 287-2712
Winnipeg: 233-3501
Sudbury: 674-6217

JEIGU GERI IR GALI GERTI - TAVO REIKALAS. JEIGU NORI NUSTOTI - MŪSŲ!

Ateik į lietuvių A.A.(Alcoholic Anonymous) grupės susirinkimą. Susirenkame kiekvieną trečiadienį, 7722 George St. La Salle, Que. 8 val. vakare.

ARBA SKAMBINK MUMS:

Juozui S.: 631-6834 (namų); Henrikui N.: 366-7770
Dainiui L.: 768-9606; Jonui R.: 337-8637

CFMB LIETUVIŠKA RADIJO PROGRAMA

RADIO 1410 MONTREAL
KIEKVIENĄ ANTRADIENĮ NUO 11:30– 12 val. nakties
Programos vedėjas : LIUDAS STANKEVIČIUS
1053 Albanel Cr. Duvernay, Laval, P.Q. H7G 4K7
Tel.: 669-8834

1989 metų EKSKURSIJOS Į LIETUVĄ
Iš Montrealio,

Nuo GEGUŽĖS 12 d. iki GEGUŽĖS 26 d. - $1999.
Nuo BIRŽELIO 30 d. iki LIEPOS 14 d. - $ 2199.

Sudarau iškvietimo dokumentus viešnagei į Kanada bei Lietuvą.

Dėl smulkesnių informacijų kreiptis
į: L. Stankevičių, 1053 Cr. Albanel,
Duvernay, Laval, Qué. Canada. H7G 4K7.
Tel.: (514)-669-8834.

toronto

Stepas Varanka

SIMPOZIUMAS, LIEČIĄS LIETUVĄ

/ tęsinys /

Trečias paskaitininkas - **Prof. Romas Vaštokas** yra antropologas, dėsto Trenton Universitete, Peterborough, Ontario. Jis aktyvus Kanados lietuvių bendruomenėje. Kelis kartus kandidatavo į Kanados parlamentą. Aktyviai dalyvavo Deschenes Komisijos darbuose, gindamas persekiojamų tariamų karo nusikaltėlių teises.

Jo paskaitos simpoziume tema: **"Tarptautinė politika ir Lietuvos Persitvarkymas".** Paskaitininkas pabrėžė, kad nereikia žiūrėti, kas mus skiria, bet kas jungia - visi dirbkime Lietuvos labui. /Šia tema prof. Vaštokas kalbėjo Montrealyje, per Vasario 16-tosios minėjimą ir jo kalbos tekstas spausdinamas "NL" 2 psl. Todėl čia toliau simpoziumo tema neaptariama. Red./.

Prof. R. Vaštokas išvadoje pasisako, kad neginčijami ženklai rodo, jog Maskva nepatenkinta įvykiais, kurie vyksta Pabaltijo valstybėse. Įvykiai iškrypo iš numatyto Maskvos plano. Maskvoje jau pasirodė puolimai prieš Persitvarkymo Sąjūdį.

Maskvai ir partijai nepatiko, kai Sąjūdis sukritikavo Lietuvos Komunistų partiją už neparėmimą Estijos reikalavimo dėl suverenumo-nepriklausomybės. Pats M. Gorbačiov'as pereitais metais lapkričio mėn. 27 d., mušdamas kumščiu į stalą, akivaizdoje visų respublikų prezidentų, pareiškė, kad Estijos suverenumo paskelbimas "visiškai nepriimtinas".

Tuo pačiu metu Lietuvoje, Sąjūdžio Tarybos narys Kazimieras Moteika paskelbė žurnale "Literatūra ir Menas" straipsnį apie konstituciją. Jis moksliškai, metodiškai įrodinėja, kad naujoji Sovietų konstitucija ne tik paliko senus respublikų suvaržymus ir apribojimus, bet dar griežčiau centralizavo jos galią.

Ketvirtas paskaitininkas - iš Lietuvos

Kunigas Gintautas Kabašinskas, gimęs Kaune 1958 metais. 1976 m. baigęs J. JABLONSKIO Vidurinę Mokyklą, įstojo į Kauno Politechnikos Instituto maišinų gamybos fakultetą. Dėl jo katalikiškų įsitikinimų jam buvo pasiūlyta išeiti iš Instituto. Nuo 1978 m. iki 1980 m. tarnavo Sovietų Sąjungos kariuomenėje, Sibire.

Atlikęs karinę prievolę, įstojo į Kauno Kunigų Seminariją. Įšventintas kunigu 1986 m., dirbo vikaru Kauno Katedroje.

Nuo 1987 m. paskiriamas vikaru į Prisikėlimo bažnyčią. Čia aktyviai įsijungia į veiklą dėl tautos šventės atstatymo. 1988 m. apavasrį atgimimo spindulėliams švintant, susikuria iniciatyvinė grupė, kuri kelia klausimą dėl Tautos Šventės ir Vytauto Didžiojo Universiteto atkūrimo ir Žmogaus Teisių gerbimo.

1988 m. spalio mėn. 22-23 d.d. Kauno Sąjūdžio Taryba pasiunčia jį delegatu į Sąjūdžio steigiamąjį suvažiavimą. Dabartiniu metu yra Prisikėlimo - paminklinės bažnyčios atstatymo komiteto pirmininku.

Apie mėnesį laiko kun. Gintautas Kabašinskas su kun. Romualdu lankėsi Kanadoje, sakė pamokslus per visas mišias. Vienas vienoje parapijoje, kitas kitoje. Abu kunigai dalyvavo lietuvių susirinkimuose, skaitė paskaitas, turėjo pasikalbėjimus su angliškos spaudos atstovais. Jie garsino Lietuvos Sąjūdžio siekiamus tikslus.

Prieš Vasario 16-tąją išvyko atgal į Lietuvą, kad galėtų dalyvauti, po daugelio vergijos ir kančių metų, švenčiamoje tautinėje šventėje.

Kun. Gintauto Kabašinsko Pranešimas

Tema: "Lietuvos religinė ir kultūrinė padetis Persitvarkymo eigoje".

Tautoje - valstybėje teisingumas yra pagrindu žmonių gerovės. Lietuvoje Sąjūdis nėra jokia vyriausybės opozicija. Sąjūdis tai pozicija - persitvarkymas.

Lietuva- katalikiškas kraštas. Šimtmečių bėgyje ją skriaudė kryžiuočiai, rusai, švedai, lenkai, vokiečiai ir paskutiniu laiku rusai-komunistai. Kiekvienas okupantas ją naikino, plėšė, skurdino. Religiniu atžvilgiu daugiausiai ją naikino, persekiojo ir niekino komunistai.

Prasidėjus ATGIMIMO "pavasariui" ir religiniai reikalai pakrypo į šviesesnę pusę. Aišku, pilnoji laisvė dar tolokai, tačiau pirmieji žingsniai yra mieli visai Lietuvai: Vilniaus Katedros grąžinimas katalikams ir jos pakėlimas į Arkikatedrą. Šis istorinis įvykis 1989 m. sausio mėn. 15 d., kurį atžymėjo ilgametis tremtinys vyskp. Julijonas Steponavičius, atšventindamas Katedrą, - tai naujas lapas Lietuvos istorijoje. Džiuginantis ženklas, kad Šv. Kazimiero bažnyčia, kurioje veikė ateizmo muziejus, yra grąžinta Lietuvos katalikams. Tikimasi, kad naujų išipareigojimų vėjams pučiant, pagerės ir kitos sąlygos.

Anksčiau religinių kultų "karaliukas" Petras Anilionis turėjo neribotą galią, be jo leidimo, neleisdavo nė vienam dvasiškiui dirbti parapijoje. Komunistinė valdžia skelbia, kad yra jau ruošiami nauji religiniai nuostatai, kuriais bus tvarkomi bažnyčių reikalai.

Neseniai Vienoje 35-ios valstybės pasirašė sutartį - paktą ginti Žmogaus Teisėms. Pasirašė jų tarpe ir Sovietų Sąjunga.

Tame pakte yra daug gerų pagrindinių pažadų, kurie bus teikiami kiekvienam piliečiui. Žurnalistams bus galima rašyti tai, ką jie nori ir už tai nebus leista juos bausti. Kiekvienas pilietis turės teisę gauti laike 3-jų dienų vizą aplankyti sunkiai sergantį šeimos narį užsienyje. Taip pat teisę per 3 dienas gauti vizą dalyvauti artimo šeimos nario laidotuvėse. Ar tie pasižadėjimai bus pilnai vykdomi, parodys ateitis.

Gorbačiov'as, siekdamas savo tikslų, partijos vadams pasakė, kad partija privalo kovoti už Persitvarkymą - produkcijoje ir dvasinėje srityje. Asmeninė iniciatyva yra socializmo širdis. Dėl to, kad tas nebuvo leista daryti praeityje, sovietai prarado daug savo ekonominiame gyvenime.

Gorbačiov'o kalbose kai kurie punktai bei pasiūlymai prieštarauja vieni kitiems. Vienoje vietoje, partijos vadams jis sako, kad reikia leisti laisvai vystytis tautinėms kultūroms. Kitame punkte, Centro Komitetui, sako: tautiškumas yra sovietams nepriimtinas.

Čia nereikia būti labai pastabiam, kad susigaudytum jo kalbos priešingumuose. Pasitaiko jose keistų kurjozų, kurie iškelia užmaskuotą tikslą.

Sąjūdžio tikslas - visuomenės persitvarkymas ir Lietuvos atgimimas. Savo kalbos ir istorijos įteisinimas.

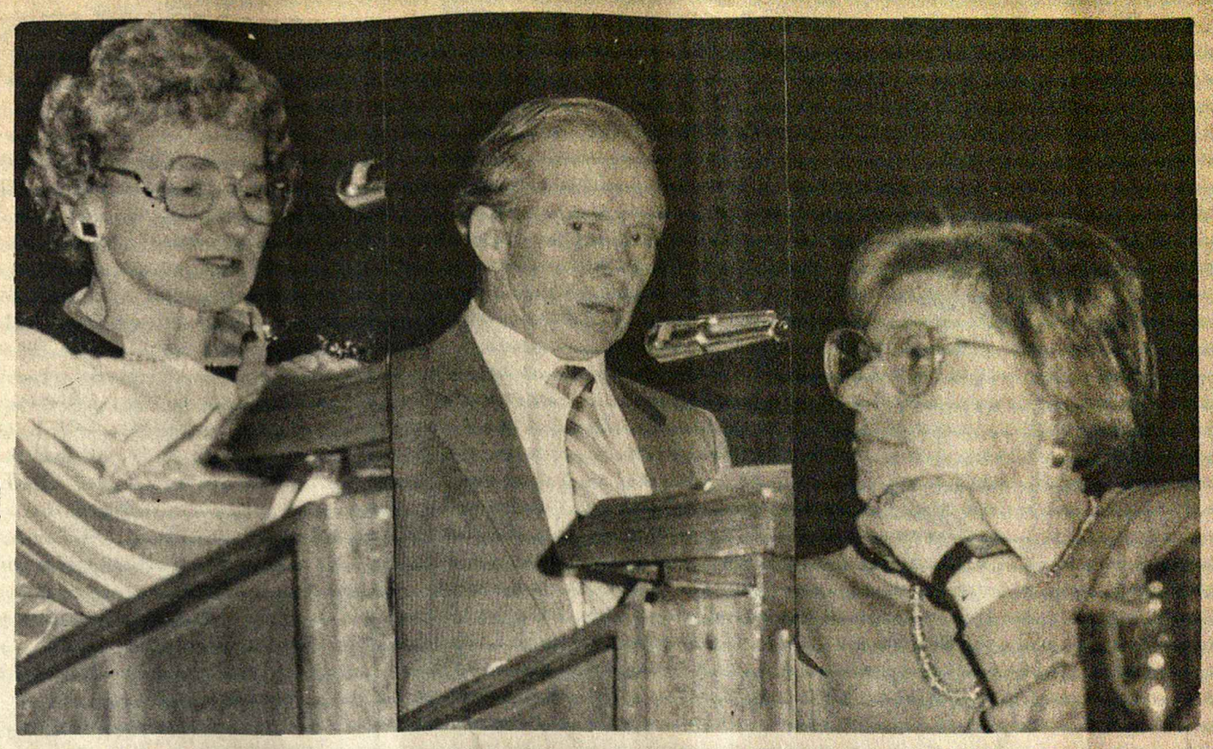

SIMPOZIUMO DALYVIAI 1989.2.5 d. Iš kairės: dr. Genovaitė BIJŪNIENĖ supažindino klausytojus su kalbėtojais. Vytas KULNYS, LN Kultūrinės Komisijos pirmininkas pasakė įvadinę kalbą; advokatė Joana KURAITĖ-LASIENĖ – simpoziumo moderatorė. **Nuotraukos St. Dabkaus**

Sąjūdžiui gimstant, vienas partijos aukštas pareigūnas Maskvoje pareiškė: "Su viena visuomenės dalimi reikia kovoti. Tai tikinčioji liaudis - Katalikų bažnyčia, o labiausiai Lietuvos Katalikų Bažnyčia."

Dėka naujųjų laikų pasišventusių "kudirkaičių", Lietuvoje prasidėjus stebuklingam tautos atgimimui, tautiečiuose, kurie buvo sukaustyti baisiom vergijos ir baimės grandinėm, vyksta atsipalaidavimas. Atsiranda ir užkietėjusių Stalino įsakymų vykdytojų, iš kurių vienas kitas nedrąsiai atlieka viešą išpažintį, sakydamas "mea culpa, mea culpa"... Aišku, jų prisipažinimas ir vieša "atgaila" jų aukoms skriaudų nebeatitaisys... Nežiūrint to, tautos atgimimas lietuviams yra be galo reikšmingas ir lemtingas ateinančioms kartoms.

Lietuvos atgimimo kelyje yra didelių kliūčių ne tik iš Maskvos komunistų partijos, bet taip pat ir iš Lietuvoje gyvenančių Lietuvos priešų. Ateitis parodys, ar toji Gorbačiov'o Persitvarkymo ir Atvirumo idėja Lietuvai atneš savarankiškumą, laisvę ir nepriklausomybę. Mes Lietuvoje siekiame to tikslo legaliais keliais, - baigė savo pranešimą kun. Gintautas, Sąjūdžio atstovas.

Po visų pranešimų buvo pertrauka. Po jos sekė klausytojų paskaitininkams patiekiami klausimai.

Atsilankiusių tautiečių skaičius rodo, kad simpoziumas ir jame nagrinėtos temos Toronto tautiečiams buvo aktualios.

Lietuvių Namų Žinios

• Sekmadienio popietėje dalyvavo 220 žmonių. Svečių knygoje pasirašė po 1 asmenį iš Neringos, Kauno, Vilniaus, Seinų.

• LN skaitykla perkelta iš buvusio posėdžių kambario į seklyčios prieškambarį I-ame aukšte, priešais LN įėjimo duris. Skaitykla atidaryta nuo **pirmadienio iki šeštadienio, 10 val.r.- 4 val.p.p.**

Raktas į skaityklą gaunamas LN raštinėje. **Sekmadieniais** skaitykla bus atidaryta tarp **11:30 val.r. ir 2:30 val.p.p.** Jeigu būtų kokių klausimų, prašau skambinti LN vedėjui **Teodorui Stanuliui, tel: 532-3311.**

• Pereitą savaitę buvo išsiuntinėti mokesčių pakvitavimai Lietuvių Slaugos Namų aukotojams. Pastebėję klaidas, malonėkite pranešti LN raštinei tel. **532-3311.**

• **Lietuvių Slaugos Namams aukojo:** $100,- D.V. Simonaitis; $25,- **a.a. Kazimiero Otto atminimui** A.A. Valadkos. Iš viso statybos fonde yra $109,856.64. Aukos priimamos **"Paramoje"** sąsk. **8711, "Talkoje"** sąsk. **4259** ir **"Prisikėlimo Parapijos Koop-ve** sąsk. **155332.17.**

• LN valdybos posėdis vyksta **kovo mėn. 9 d., 7:30 val.v.**

• Tradiciniai VELYKU STALO pietūs rengiami **balandžio mėn. 2 d., sekmadienį, 1 val.p.p. Lietuvių Namų Karaliaus Mindaugo menėje.** Rengia - LIETUVIU NAMAI ir LN MOTERU BŪRELIS.

Bilietai gaunami sekmadienio popietėje ir LN raštinėje. **T.S.**

REMKIME KANADOS LIETUVIŲ FONDĄ!

Iki šiol šis Fondas išleido per 350,000 dolerių lietuviškai kultūrai, menui ir švietimui paremti. Pagrindinis Fondo kapitalas yra neliečiamas. Tiktai palūkanos skiriamos lietuviškai veiklai įvairiose srityse.

Sudarydami testamentus, bent dalį turto palikime KANADOS LIETUVIŲ FONDUI (Lithuanian Canadian Foundation).

Tapkime šio Fondo nariais ir aukokime jam! Visos aukos atleidžiamos nuo valstybinių pajamų mokesčių.

Testamentines ir kitas aukas siųsti:
Lithuanian - Canadian Foundation, 1573 Bloor St. West, Toronto, Ont. M6P 1A6
Šio Fondo šūkis: KAPITALAS LIETUVAI, PALŪKANOS – LIETUVYBEI IŠEIVIJOJE!

PARAMA LIETUVIŲ KREDITO KOOPERATYVAS

MOKA:
9¼% už 90 dienų term. indėl.
9¼% už 6 mėn. term. indėlius
9½% už 1 m. term. indėlius
9½% už 2 m. term. indėlius
9½% už 3 m. term. indėlius
11 % už 1 m. GIC mėn. palūkanas
10¾% už 1 m. GIC invest. pažym.
10¾% už 2 m. GIC invest. pažym.
10¾% už 3 m. GIC invest. pažym.
8¾% už pensijų planą (variable rate)
11 % už 1 m. term. pensijų planą
10¾% už 2 m. term. pensijų planą
10¾% už 3 m. term. pensijų planą
8¾% už pensijų fondą – RRIF (v.r.)
8¾% už namų planą OHOSP (var. rate)
8 % už taupymo sąsk.
9 % kasd. pal. sąsk. virš 10.000
6½% už kasd. pal. čekių sąsk.

IMA:
už asmenines paskolas nuo 12%
už nekilnojamo turto paskolas (mortgages):
su nekeičiamu nuošimčiu
1 metų 12%
2 metų 12%
3 metų 12%
(fixed rate)
su keičiamu nuošimčiu
1, 2 ar 3 metų 11%
(variable rate)

AKTYVAI VIRŠ 70 MILIJONŲ DOLERIŲ

Asmenines paskolas duodame iki $65,000 ir morgičius iki 75% įkainoto turto. Visų narių gyvybė apdrausta santaupų dydyje, bet nedaugiau $2,000. Asmeninės paskolos mirties atveju apdraustos iki $15,000. Nemokamas čekių ir sąskaitų patarnavimas. Gaunama pinigines perlaidos, kelionės čekiai (American Express). Kitos paskolos (Line of Credit) ir antrieji morgičiai.

KASOS VALANDOS: pirmadieniais, antradieniais ir trečiadieniais – nuo 9.30 v. ryto iki 3.30 v. po pietų; ketvirtadieniais ir penktadieniais – nuo 9.30 v. ryto iki 8 v. vakaro; šeštadieniais – nuo 9 v. ryto iki 1 v. po pietų (liepos ir rugpjūčio mėnesiais šeštadieniais uždaryta).
BŪSTINĖ: Lietuvių Namai — 1573 Bloor Street West, Toronto, Ontario M6P 1A6 Telefonas: (416) 532-1149

PRISIKĖLIMO PARAPIJOS KREDITO KOOPERATYVAS
999 College St., Toronto, Ontario M6H 1A8
Telefonai: (416) 532-3400 ir 532-3414

KASOS VALANDOS: Pirmadieniais, antradieniais ir trečiadieniais – nuo 9.30 v. ryto iki 3.30 v.p.p.; ketvirtadieniais ir penktadieniais – nuo 9.30 v. ryto iki 8.00 v.v.; šeštadieniais – nuo 9.00 v. ryto iki 1.00 p.p.; sekmadieniais nuo 9.00 v. ryto iki 12.30 v.p.p. SKYRIUS ANAPILYJE: Sekmadieniais nuo 9.30 v. ryto iki 1.00 v.p.p.

MOKA UŽ:
90-179 d. term. ind. 9¼%
180-185 d. term. ind. 9¼%
1 metų term. indėlius 9½%
2 metų term. indėlius 9½%
3 metų term. indėlius 9½%
1 metų GIC-met. palūk. .. 11 %
2 metų GIC-met. palūk. .. 10¾%
3 metų GIC-met. palūk. .. 10¾%
1 metų GIC-mėn. palūk. ... 9¾%
RRSP, RRIF ir OHOSP 8¾%
RRSP ir RRIF-1 m. term. ind. 11 %
RRSP ir RRIF-2 m. term. ind. 10¾%
RRSP ir RRIF-3 m. term. ind. 10¾%
Specialią taup. s-tą ..... 8 %
Taupomąją sąskaitą ..... 8 %
Kasd. pal. taupymo sąsk ... 9 %
Kasd. pal. čekių sąsk. iki ... 5¾%

IMA UŽ:
Asmenines paskolas nuo ..... 12 %
Sutarties paskolas nuo ..... 12 %
Nekiln. turto paskolas:
Su nekeičiamu nuosimčiu
1 metų 11½%
2 metų 11¾%
3 metų ..... 12 %
Su keičiamu nuošimčiu
1, 2 ir 3 metų 11%

Draudžiame asmenines ir sutarties paskolas iki $15,000 ir narių gyvybę iki $2,000 už santaupas laikomas šėrų, čekių ir taupymo sąskaitose.

Duodame asmenines paskolas iki $50,000 ir morgičius iki 75% įkainoto turto vertės. Parduodame pinigines perlaidas (money orders) ir kelionių čekius (traveler's cheques). Neimame mokesčio už išrašytus čekius bei apmokamas įvairias sąskaitas.

AKTYVAI virš 40 milijonų dolerių

Mūsų tikslas – ne pelnas, bet sąžiningas patarnavimas

PATARNAVIMAS – GREITAS IR TIKSLUS!
533-1121 (416) 822-8480
* GAISRO * AUTOMOBILIŲ * ATSAKOMYBĖS *
* GYVYBĖS * KOMERCINĖ *
DRAUDA-INSURANCE
WALTER DAUGINIS, Insurance Broker Ltd.
1613 Bloor St. West, Toronto, Ont. M6P 1A6

JEIGU GERI IR GALI GERTI - TAVO REIKALAS
JEIGU NORI NUSTOTI - MŪSŲ!

ATEIK Į LIETUVIŲ A.A. (Alcoholics Anonymous) GRUPĖS SUSIRINKIMĄ. SUSIRENKAME KIEKVIENĄ PENKTADIENĮ IŠGANYTOJO PARAPIJOS SALĖJE. (Skersai gatvės nuo pensininkų rūmų, 1610 Bloor St. West, kampas Indian Rd.) 7:30 val. v.

SKAMBINKITE Tel.: 487-5591

PAMINĖTA LIETUVOS NEPRIKLAUSOMYBĖS ŠVENTĖ

Šios šventės minėjimas vyko Škotų parko gimnazijos salėje vasario 12 d.,sekmadienį, 4 val.p.p Iki to laiko salėn buvo susirinkę veik visi tautiečiai ir svečiai.

Įneštas organizacijų vėliavas dalyviai pagerbė atsistojimu. Visi sugiedojo Kanados himną. Invokaciją atliko vietos lietuvių parapijos klebonas Tėv. Juvenalis Liauba. Šventės atidarymo žodį tarė Hamiltono Apylinkės Lietuvių Bnės valdybos pirm. Angelė Krivinskaitė. Žodis buvo ne ilgas, bet įdomus ir geras ta prasme, kad Hamiltone susirinkimo metu ji *pirmoji užsiminė* apie jaunimą, jaunąją kartą ir ragino juos mylėti savo tėvų gimtąją žemę. Žuvusieji už lietuvių tautos laisvę buvo pagerbti atsistojimu.

Pirmuoju iš svečių kalbėti buvo pakviestas Hamiltono miesto meras B. Morrow. Jis pirmiausiai prisiminė lietuvių rengtą Tautinių Šokių Šventę, kuri jam labai patikusi ir kartu lietuvius pagyrė už tokį didelį darbą. Priminė ir Lietuvą bei Sovietų Sąjungą, atėmusią jai laisvę. Jam salės dalyviai stipriai plojo. Po to kalbėjo latvių ir Čekoslovakijos tautų atstovai.

Meninei daliai montažą paruošė ir skaitė iš įvairių mūsų rašytojų ir poetų teksto AUKURO Teatro vadovė Elena Dauguvietytė-Kudabienė. Taip pat dalyvavo apie 10 AUKURO aktorių, kurie ateidavo po vieną ar po du į sceną. */Jų žodžiai nebuvo pakankamai stipriai visur girdimi. Tokiais atvejais reikia gerai pritaikytų garsiakalbių/. Meninės dalies motto: "Tegul meilė Lietuvos dega mūsų širdyse", suskirstyta į šiuos momentus: 1. Spauda atgimsta. 2. Laisvės atgavimas. 3. Iš praeities tavo sūnūs te stiprybę semia. 4. Karas ir vergija. 5. Atgimimas ir laisvės troškimas./Paaiškinimai buvo perduoti anglų kalba/.*

Hamiltono GYVATARAS vad. G.Breichmanienei, pašoko keletą mūsų liaudies šokių. J. P l e i n y s šios šventės proga mūsų pirmininkės buvo pakviestas įteikti jai KLV Visuomenininkės-Kultūrininkės premiją.

Hamiltono VYSK. VALANČIAUS LITUANISTINĖS MOKYKLOS vaikų choras iš apie 30-ties "dūšelių", *padainavo keletą dainų,* o pora mergaičių pagrojo smuikais.

Paskaitą skaitė atvykęs iš Toronto A. Šileika, kuris gražiai nupasakojo apie Lietuvą ir lietuvius, esančius svetimuose kraštuose.

Po paskaitos sugiedojome mūsų Tautos Himną, buvo išneštos vėliavos ir A-kės Bendruomenės pirmininkė tarė padėkos ir atsisveikinimo žodį.

Programos dalyviai visą koncertą atliko gimnazijos salės scenoje, kurios gale buvo pakabintas spalvotas Lietuvos Vytis. Programai įpusėjus, vietoj jos matėsi tiktai balta spalva ir viename kampe pasirodė sovietinis kūjis ir pjautuvas, o kiek vėliau toje pačioje vietoje Hitlerio Vokietijos svastika. Taip buvo pabrėžta, kas yra valdęs mūsų Lietuvą II-jo Pasaulinio karo metu, ir dabar. Tokias dekoracijas-ženklus Vasario 16 proga matėme mūsų scenoje pirmą kartą.

Malonu pastebėti, kad mūsų Apylinkės Lietuvių Bendruomenės valdyba, sudaryta iš jaunosios kartos, *taip puikiai pasirodė,* rengiant šią ypatingą šventę.

Z. Pulianauskas

• NARKEVIČIUS Vincas, ilgametis "NL" skaitytojas, mirė š.m. vasario mėn. 16 d.

• Š.m. kovo men. 5 d., minint Šv.Kazimierą, buvo surengtas religinis koncertas, kuriame programą atliko sol.Marytė Bizinkauskaitė-Bildienė, fleitistas Tomas Regina ir muz. Jonas Govėdas. Po koncerto Jaunimo Centre buvo vaišinamasi kavute ir pyragais. Koncertą suruošė Hamiltono ateitininkai, remdami religinę šalpą.

Votre comité-conseil d'arrondissement

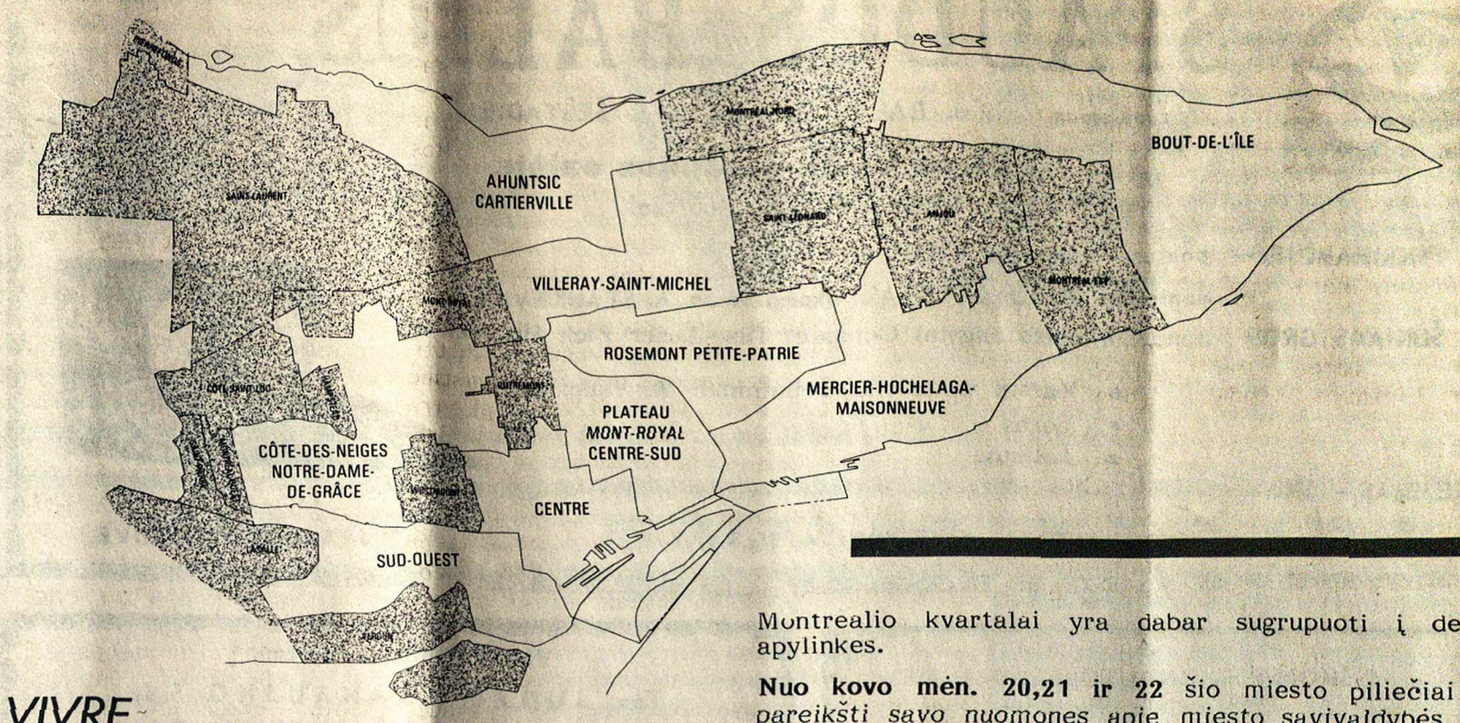

VIVRE MONTRÉAL

Montrealio kvartalai yra dabar sugrupuoti į devynias apylinkes.

Nuo kovo mėn. 20,21 ir 22 šio miesto piliečiai galės *pareikšti savo nuomones* apie miesto savivaldybės numatomus projektus, kurie liečia jų apylinkę - Apylinkės Komiteto Tarybos susirinkimo metu.

Daugiau žinių gausite per biurą ACCES Montreal local.

Vienintelis lietuvių bankelis Kanadoje
– įsikūręs nuosavuose namuose –

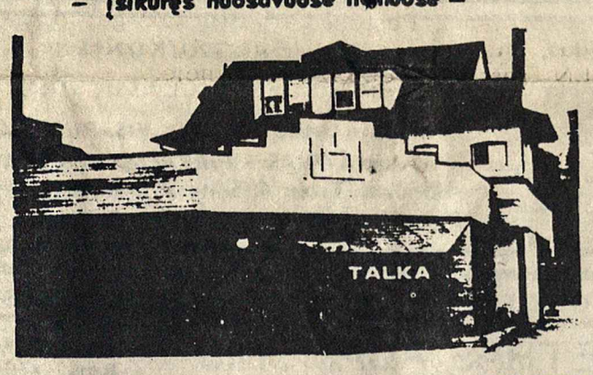

HAMILTONO LIETUVIŲ KREDITO KOOPERATYVAS "TALKA"

830 Main Street East, Hamilton, Ontario L8M 1L6

Tel. 544-7125

AKTYVAI PER 29 MILIJONUS DOLERIŲ

MOKAME UŽ:		IMAME UŽ:	
kasd. čekių sąsk. iki	7%	asmenines paskolas	14%
santaupas	7%	neklln. turto pask. 1 m.	12,25%
kasd.pal.taupymo s-tą ..	6.5%	neklln. turto pask. 3 m.	13%
90 dienų indėlius	9.5%		
1 m. term. indėlius	10.75%		
1 m. term. ind.mėn.pal.	10,25%		
3 m. term. indėlius	11%		
RRSP ir RRIF (pensijos)	8.5%		
RRSP ir RRIF 1 m.	10.75%		
RRSP ind. 3 m.	11%		

Nemokamas čekių ir sąskaitų apmokėjimo patarnavimas.
Nemokama narių gyvybės draudą pagal santaupų dydį iki $2.000.
ir asmeninių paskolų draudą iki $25.000.

DARBO VALANDOS: pirmadieniais, antradieniais ir ketvirtadieniais – nuo 10 val. r. iki 5 val. p.p.; trečiadieniais– nuo 10 val. r. iki 1 v. p.p.; penktadieniais – nuo 10 val. r. iki 7 val. v.; šeštadieniais – nuo 9 val.r iki 12 val. r. Liepos – rugpjūčio mėn. šeštadieniais uždaryta.

Dino VALYKLA

SPECIALYBĖS:

- BATŲ TAISYMAS
- DRABUŽIŲ PERSIUVIMAS
- ADYMAS AUDIMU
- MARŠKINIŲ SKALBIMAS
- UŽUOLAIDŲ VALYMAS
- SAUGOJIMAS (STORAGE;
- ZOMŠAS

495-80e AVENUE, LaSalle
365-1143

7061 A CENTRALE, LaSalle
365-7146

2955 ALLARD, Ville Emard
766-2667

Maurice Electrique Ltée

ENTREPRENEUR ELECTRICIEN — ELECTRICAL CONTRACTOR

MAURICE ANTONIUK – ELEKTROS ŠILDYMO SPECIALISTAS

102A, ALLION
LASALLE, QUÉ. H8P 2C5

TEL: 366–5484

GUY RICHARD
ROOFER — COUVREUR
7725 George LaSalle

Geriausias patarėjas ir darbo atlikėjas stogodengys GUY RICHARD, kuris jau seniai lietuviams patarnauja. Darbą atlieka sąžiningai ir prieinamomis kainomis. Stogo dengimui ar taisymui skambinkite : **364-1470**

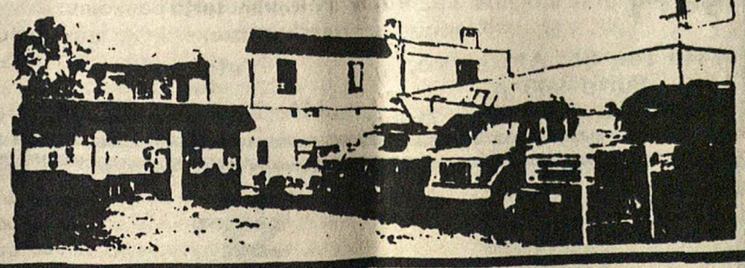

V. Bačėnas

KENNEDY TRAVEL BUREAU LTD.
296 Queen St. W., Toronto, Ont. M5V 2A1
Kreiptis : V. BAČĖNAS, Tel.: (416)-593-0600.
iki 11 val. r. ir po 6 val.p.p. Tel: (416)-245-

PADĖKA

Dėkojame kiekvienai poniai ir panelei, kurios prisidėjo prie vestuvių staigmenos JOANNAI GALARNEAU, ypač toms, kurios padėjo suruošti pokylį: Onutei Glaveckienei, Lydijai Naujokienei, Lydijai Latvaitienei, ir Stefanijai Vekterienei už patalpą.

Širdingai dėkoja:

MARYTĖ LATVAITIENĖ
JOANNA GALARNEAU

A † A

KAZIMIERUI OTTUI

netikėtai mirus,

žmoną VERONIKĄ, sūnų ROMĄ, vaikaičius KAROLINĄ, KRISTĄ ir ROMĄ jr. nuoširdžiai užjaučiame ir kartu liūdime –

MONTVILŲ ŠEIMA

A † A

KAZIMIERUI OTTUI

mirus,

žmonai VERONIKAI, sūnui ROMUI su šeima, visiems artimiesiems čia ir Lietuvoje reiškiame gilią užuojautą –

P. H. BERNOTAI

Mirus mylimai Seseriai

A † A

EUGENIJAI URBONAITEI,

nuoširdžiai užjaučiame brolį LINĄ ir visus artimuosius –

BIRUTĖ ir HENRIKAS NAGIAI

LAIDOJIMO ĮSTAIGA

"NEPRIKLAUSOMOS LIETUVOS"

SPAUDOS BALIUS

ruošiamas 1989 m. BALANDŽIO mėn. 8 d. ŠEŠTADIENĮ, 7 val. v.

Aušros Vartų parapijos salėje
1465 rue de Sève, Montreal.

PROGRAMOJE: – poetas Raimundas FILIP
– Montrealio VYRŲ OKTETAS, akomp. muz. A. STANKEVIČIUS
ŠOKIAMS GROS Jono Šulmistro Digital Compact Disc-Laser Pick Up muzika

- Karšta vakarienė, šeimininkė M. Vaupšienė
- Baras
- Loterija

ĮĖJIMAS – $10.–

VISI MALONIAI KVIEČIAMI ATSILANKYTI *"NL" SPAUDOS BENDROVĖ*

IEŠKOMA TARNAUTOJA

Montrealio Lietuvių Kredito Unijai LITAS reikalinga sekretorė - raštinės tarnautoja, turinti praktikos finansinėje srityje. Pageidaujamas lietuvių, anglų kalbų mokėjimas.
Kreiptis pas Vedėją, tel.: darbo: 766-1891;
namų: 487-4938.

Visi maloniai kviečiami į
Tėv. JUOZO ARANAUSKO S.J.
ir visų Juozų bei Juzių pagerbimo

PIETUS

1989 m. kovo mėn. 12 d. 12 val.

Aušros Vartų parapijos salėje

ĮĖJIMAS - $10.-

RENGIA: *"NERINGOS" JŪRŲ ŠAULIŲ KUOPA*

MIRUSIEJI:

• URBONAITĖ EUGENIJA 76 m.amžiaus, staiga mirė savo namuose. Liko brolis **Linas** su šeima. Palaidota iš Aušros Vartų bažnyčios Toronto Lietuvių Kapinėse.

Ji buvo ilgametė, uoli RŪTOS Klubo narė, organizavusi bazarus, rankdarbių pamokas, išvykas.

• RUDŽIAUSKIENĖ ANGELĖ, 76 m. amžiaus, mirė ligoninėje.

Liko vyras **Julius**, vaikaičiai **Rimas, Linas, Aras ir Danius Piečaičiai.**

Laidojama per Šv.Kazimiero Parapijos bažnyčią Cote des Neiges kapinėse.

Užuojauta mirusiųjų artimiesiems.

• "NL" SPAUDOS BALIUI renkama pati maloniausia šokių muzika, Vyrų Oktetas ruošiasi mėgiamom, pavasarinės nuotaikos dainom. Rezervuokite **balandžio 8 d. vakarą**, kuriame dalyvaudami parodysite, kad domitės ir remiate mūsų lietuviškąjį spausdintą žodį; praleisite malonų vakarą bičiulių tarpe, pasivaišinsite gera vakariene ir paremsite "NL" leidimą.

Kas dar neužsimokėjo prenumeratos už 1989 m., o gal ir ankstyvesnius?), galės tai patogiai padaryti Spaudos Baliaus metu.

Jau dabar galima atnešti loterijos laimikius į "NL" Redakciją arba sekmadieniais į AV Kioską. Dėkojame iš anksto! **"NL"**

1989 m. kovo mėn. 5 d. iškilmingose Mišiose buvo pašventinta lietuvių tautinė vėliava, kurią Lietuvos Karaliaus Mindaugo Šaulių Kuopa įteikė AV Parapijos bažnyčiai, simbolizuojant solidarumą su Lietuvoje trokštančiais religinės ir tautinės laisvės. Vėliavą laiko LKM šaulių kuopos šauliai Augustinas Mylė ir Juozas Šiaučiulis. Apeigas atlieka kleb. kun. J. Aranauskas, SJ ir Tėv. J. Kubilius, SJ.
Nuotrauka A. Kalvaičio.

LITAS MONTREALIO LIETUVIŲ KREDITO UNIJA

1475 De Seve St., Montreal, Qué., H4E 2A8
Tel. 766-5827; 766-5830
Skyrius: 3907 A Rosemont Blvd.
VISI BANKINIAI PATARNAVIMAI
Aktyvas-virš $26,000,000 Rezervas – virš $1,000,000

MOKA UŽ:

CERTIFIKATUS ... 11 %
TERM. INDĖLIUS:
1 metų..... 9¾%
180 d.– 364 d. 9¼%
120 d. – 179 d. ... 9 %
60d. – 119 d. 8¾%
30 d. – 59 d. 8½%

Taupymo specialios sąsk. ...5½%
Taupymo su gyv. draud.....5¼%
Taupymo kasdienines sąsk...5 %
Einamos sąskaitos..... 4½%
RRIF – RRSP–term. .....11 %
RRIF – RRSP–taup. 6½%

IMA UŽ:
Nekiln. turto – nuo 12½% Asmeninės – nuo 12½%

VĖLYVIAUSIŲ PROCENTŲ INFORMACIJA "LITE"

KASOS VALANDOS

	1475 De Seve	3907 Rosemont
Pirmadieniais	9.00–3.00	10.00–2.00
Antr., Trečiad.	9:00 – 3.00	---------
Ketvirtadieniais	12:00 – 8:00	3.00–7.00
Penktadieniais	10:00 – 6:00	2:00 – 6:00

RESTORANAS **KOSTAS**
Specialybe – "BROCHETTERIE" –
RECEPTION HALL, tinkama banketams
ir kitiems susibūrimams. ĮVAIRŪS GĖRIMAI
6201 Bannantyne Ave., Verdun, P.Q., H4H 1J4.
Rezervacijai skambinti: 768-2707 arba 768-9198.

LASALLE AUTOMOBILE INC.
Dodge CHRYSLER
* Automobilių nuoma
* Naujų ir vartotų pasirinkimas
* Parčavimas
* Aptarnavimas
Dodge Chrysler Camions Dodge Trucks
366-7818
1050 Lapierre coin La Vérendrye

Member
Foto M.L.S. SISTEMA
D. N BALTRUKONIS
IMMEUBLES – CLASSIC INC.
NEKILNOJAMO TURTO VISAPUSIŠKAS PATARNAVIMAS – PIRKIMAS – PARDAVIMAS
445 Jean Talon W. Suite 305, Montreal, P.Q.
Tel: 273–9181 .....Namų: 737–0844

GREITAS IR TIKSLUS PATARNAVIMAS
PETRAS ADAMONIS C. I. B.
Tel. Bus.: 722–3545
Res.: 256–5355
GAISRAS * AUTOMOBILIAI * ATSAKOMYBĖ * GYVYBĖ
ADAMONIS INSURANCE AGENCY INC.
3907 A ROSEMONT BLVD. MONTREAL, QUE. H1X 1L7

FINANCIAL SERVICES & INSURANCE
PETER SODO ir JOHN POLCARI
Profesiniai patarnavimai finansų reikalais:
*Annuities*R.R.S.P.*Finansų ir mokesčių planavimas
4999 St. Catherine St. West, Suite 450, Westmount, H3Z 1T3
Tel: 481–0311

Dr. PHILIP STULGINSKIS
Dental Surgeon,
DANTŲ GYDYTOJAS–CHIRURGAS
8606 Centrale, (kamp. 45 Av.)
Suite 209, LaSalle, Qué.
H8P 1N5. Tel. 364-4658.

PARDUODAME APARATŪRĄ, TINKAMĄ LIETUVAI: video kameras, video įrašymo aparatus, televizijos, radijo, magnetofonus, bevielius telefonus gausite **papigintomis kainomis pas: R/C LEON SERVICE,**
5887 Sherbrooke St. W. **Telef.: 488-3363.**
Aparatai yra šių firmų: Toshiba, Akai, Aiwa, National Panasonic M7, JVC, NEC, Sony, Sanyo.

Dr. JONAS MALISKA
Tel.: 866-8235
Dr. MICHEL HUYNH
Tel.: 866-9297
D.D.S.
DANTŲ GYDYTOJAI–CHIRURGAI
1440 St. Catherine St. W. Suite 600
Montreal, P.Q. H3G 1S5

Dr. Gaétan BÉRARD, D.M.B.
Dantų gydytojas – chirurgas
466 A. boul. des Laurentides
Pont Viau, Laval, H7G 2V1
(Prie boul. Concorde)
Skambinti Tel : 662–1177

"ADAMS" RESTORANAS
7633 La Salle Blvd., LA SALLE, P.Q.
Tel.: 365–8666
Sav. Ona Voroninkaitienė "Smoked meat" specialistė
ATDARAS 7 DIENAS PER SAVAITĘ.

M. CUSSON VAISTINĖ
7635 Central St. Ville La Salle, P.Q. H8P 1L2
Atidaryta kasdien nuo 9 – 10 v.v.
Šeštadieniais : nuo 9 r. – 9:30 v.v.
Sekmadieniais: nuo 10 r. – 9:30 v.v.
Tel.: 366–9745 ir 365 – 0505

Maurice Kaplan
KAILIŲ SIUVĖJAS
* Didelis pasirinkimas gatavų paltų
* Saugojimas vasaros laiku (Storage)
* Taisau ir remodeliuoju
* Siuvu ir parduodu.
1449 rue St. Alexandre, Suite 500 A. Montreal, P.Q. H3A 2G6
Telefonai: 844- 7307 ir 288-9646

TEL.: (514) 767 – 4690
VINCAS PIEČAITIS
1265 LECLAIR, VERDUN, P.Q. H4H 2M4
JONAS & CÔTÉ REALTIES
NEKILNOJAMO TURTO PATARNAVIMAS

DR. A. S. POPIERAITIS
B.A. M.D. M.Sc. L.M.C.C. F.R.C.S. (c)
MEDICAL ARTS BUILDING
1538 Sherbrooke St. W. Suite 215, Montreal, Que., H3G 1L5
Tel.: 931–4024

TONY PHOTO STUDIO
PORTRAITS
PASSEPORT – COMMERCIAL
MARIAGE – WEDDINGS
5220 Queen Mary Rd. Suite 8
TONY LAURINAITIS
Montreal, P.Q. H3W 1X5 Tel.: 481–6608

MONTREAL ENTERPRISES Reg'd
DRAUDA VISŲ RŪŠIŲ
6695 – 35–th Ave., Montreal, P.Q. H1T 3A6
ALBERTAS NORKELIŪNAS, B.A. C.S.C., I.B.
TEL. BUS.: 727-3120 REZ.: 376-3781

TRANS QUEBEC SIDINGS LTD
ALIUMINIJAUS DURYS, LANGAI, STOGELIAI, APKALIMAI ALIUMINIJUM, PLIENU, PLASTINE MEDŽIAGA. DARBAS GARANTUOTAS IR APDRAUSTAS.
SAVININKAS: John OSKOWICZ
3351 Belair St., Montreal, Que., H2A 2A5
Telefonas: 721–9496

Notarai
J. BERNOTAS - RŪTA POCAUSKAS
Suite 1143, Sun Life Building
1155 rue METCALFE, Montreal, Que., H3B 2V6
Tel. (514) - 871-1430