Lietuvos
Nacionalinė
M.Mažvydo
Biblioteka

This paper was mailed
Friday, December 17, 1993.

Nepriklausoma Lietuva

• LITUANIE INDÉPENDENTE • INDEPENDENT LITHUANIA •

Nr. 26 (53-ji metai) • 1993 m. Gruodžio - December 17 d. DVISAVAITINIS LIETUVIŲ LAIKRAŠTIS • 7722 GEORGE St., LA SALLE, P.Q. H8P 1C4. • Tel.: 366-6220 • $ 1-

LINKSMŲ KALĖDŲ ŠVENČIŲ-LAIMINGŲ NAUJŲJŲ METŲ !

ĮVYKIŲ APŽVALGA

B.N.

ŽIRINOVSKI TROKŠTA BŪTI PREZIDENTU

Vykstant parlamentiniams rinkimams Rusijoje, visu aršumu iškilo Vladimir Žirinovski'o rusiškojo Hitlerio įvaizdžio imperialistas. Jis jau anksčiau buvo viešai pareiškęs, kad jo tikslas - atstatyti be jokių "pardonų" Rusijos imperiją ir įjungti visas buvusias SSSR respublikas. Plačią auditoriją jis pasiekė gerai žinodamas kaip jai užimponuoti. Savo ekstremistinių pasekėjų minią pavadino melagingu Liberalinių Demokratų partija. Jo šūkis paprastas, suprantamas ir tamsiausios masės: "Mes norime sugrąžinti Rusijos žmonėms viską, kas buvo iš jų ir komunistų ir demokratų pavogta". Tokia retorika ir dar teatrališkesnis jo elgesys jau atkreipė pakankamai nemokančių galvoti žmonių dėmesį, nors jis pravardžiuojamas ir klounu. Jo pareiškimai buvo ir yra stulbinantys. Kol kas (nes galutiniai rezultatai paaiškės už kelių dienų) jo partija balsavimuose pirmauja.

Estus jis žadėjo sugrūsti į jūrą, o dabar su provokuojančia šypsena, užklaustas apie Baltijos valstybes, sako, kad jie užsuktų visus kranus, kurie veda į Baltijos valstybes ir tada, atseit, patys prašysis priimami, atkišę kepures. Jis, esą, mylįs baltus ir "norėtų gyventi kartu su jais". Dėl Ukrainos - jis atšovė - jog ji nebus nepriklausoma ir jokių diskusijų apie tai, nes juk ten, anot jo, visi kalba rusiškai.

Gruodžio 14 d., matydamas, kad kol kas (nes galutiniai rezultatai paaiškės už kelių dienų), jo partija pirmauja, atsakinėjo į žurnalistų klausimus. Pradėjo pykti, kuomet buvo apibertas klausimais apie žydų tautybės žmones. (Beje, Žirinovski'o motina rusė, o tėvas - advokatas, kaip jis prideda, bet nutyli, kad žydas).

Žurnalistams, iš dalies teisingai, pareiškė, kad žydai patys išprovokuoja antisemitizmą Rusijoje. "Mes to nenorime", - tvirtino jis. Jis taip pat grasino radijo pasikalbėjime Vokietijai branduolinių ginklų sunaikinimu, jeigu ji kišis į Rusijos vidaus reikalus. Jis tvirtino, kad nesvyruodamas sukurtų "naujas Hirošimas ir Nagasakius" sulaikant vokiečius. Tas pats galiotų ir Japonijai, anot Žirinosvki'o.

Žirinovksi's prisipažino, kad jis kandidatuotų į prezidentus birželio mėnesį, jeigu Jelcin'as skelbtų tokius rinkimus, o jeigu nutartų išbūti pilną laiką, ir skelbtų 1996 metais, tai jis tada kandidatuotų.

Tačiau jis savo paskutiniuosius pareiškimus prigesino paskutinėje iki dabar Spaudos konferencijoje liečiant mišrios ekonomijos reikalus, Žmogaus teises, daugpartinę demokratiją, bet kitais momentais - vėl grasino ir skelbė, kad kitos nepriklausomos tautos pasmerktos išnykti.

Beje, rinkiminės kampanijos pradžioje jis pradžiugino savuosius rusus, žadėdamas jiems papigintos degtinės ir saldainių vaikams! Ypač tos "nieko nenaikinančios" degtinės...

Anksčiau balsavimuose buvo priimta prez.Jelcin'o pasiūlyta Konstitucija, kuri suteiks jam didesnes galias negu iki dabar, tebesant sovietiniam parlamentui.

Piešinys P.Jurkaus

"Garbė Dievui aukštybėse, ramybė geros valios žmonėms!"

AR TIKRAI BRITAI IR AIRIAI SUSIPRANTA?

Gruodžio 10 d. Briuselyje Europos Bendrijos aukščiausio lygio pasitarimuose Britanijos min. pirm. John Major ir Airijos min. pkas Albert Raynolds apie valandą laiko svarstė taikos susitarimų galimybę su Šiaurės Airija, baigiant ilgiausiai trunkantį smurtinį konfliktą.

Taikos formulę stengiamasi paruošti iki Kalėdų, tačiau klausimas, ar tai pavyks padaryti. Jau kuris laikas vyko neoficialūs pasitarimai, apie kuriuos viešai nebuvo skelbiama. Manoma, neseniai IRA išsprogdinta bomba, dėl kurios žuvo ir vaikų, galutinai paskatino IRA vadovybę baigti smurtinį konfliktą, tuo labiau, kad jos tvirtinimu, ši bomba buvo susprogdinta be vadovybės žinios, atskylančių savavalių.

Jeigu pavyks susitarti, tai bus geriausia kalėdinė dovana ir šių metų žinia.

NELSON MANDELA IR DE KLERK ATSIĖMĖ NOBELIO TAIKOS PREMIJAS

š.m. gruodžio 10 d., Oslo mieste du žymiausieji Pietų Afrikos demokratijos ir taikos skelbėjai - Mandela ir De Klerk - buvo pagerbti Taikos premija.

Vienas, juodosios rasės atstovas, kalėjęs beveik 30 metų už afrikiečių teises, kitas - baltųjų galios tame krašte atstovas, supratęs, kad atėjo laikas demokratiniams pasikeitimams ir tokiems pritarė.

Abu lyderiai, buvę oponentai, dabar bendrai dirbantys šio krašto geresnei ir teisingesnei ateičiai, pareiškė, kad taikos reikšmės pasirodys ateinančios kartos vaikų gerbūvyje. Kol kas reikės išvystyti tarprasinį bendradarbiavimą ir sutramdyti galimas abiejų pusių ekstremistų agresijas. Abu laureatai pasisakė optimistiškai dėl krašto ateities.

1994 m. balandžio mėn. vyks pirmieji visuotiniai balsavimai.

"Tegul prasideda nauja era" - pabaigė savo žodį, priimdamas premiją, Nelson Mandela, - šis triumfas galų gale užbaigs 500 metų Afrikos kolonizacijos istoriją, kuri buvo prasidėjusi Portugalijos imperijos įkūrimu".

Prez. de Klerk savo žodyje pabrėžė, kad rinkimų esmę sudarys taikingas gyvenimas ir pastovumas, o ne pirmavimas juodųjų ar baltųjų, afrikiečių ar Khsosų genties, aparteidų ar ginkluotų pajėgų varžybos.

"Prieš 5 metus žmonės būtų rimtai abejoję ar sveiko proto turi tie, kurie spėtų , jog Mandela ir aš būtume bendrai gavę Nobelio Taikos 1993 m. premiją. Auditorijos diskretiškas juokas patvirtino tokią jo pastabą.

Pats svarbiausias faktorius taikingam susitarimui, sakė de Klerk, yra tai, kad abi pusės persigalvojo, ko reikia šiam kraštui ir kokia yra realybė. Jis taip pat pasakė, kad ir juodoji afrikiečių dalis turėtų atsiprašyti už kai kuriuos smurto veiksmus...

Visi suprantame, kaip nelengva bus vykdyti taikos, gero sugyvenimo ir pastovumo idealus, gerai žinodami temperamento , kultūros, civilizacijos ir skriaudų kaupus, susiklojusius per šimtmečius. Tačiau, kur nors turi būti padaryta pradžia geresnei ateičiai visiems. Ir šis šio šimtmečio vienas svarbiųjų sprendimų, užsipelno visų pastangų.

ORGANIZUOTI KRIMINALISTAI VERŽIASI Į RUSIJOS RINKĄ

Neseniai netoli Valleyfield, Quebec'o prov., policija suėmė 17 asmenų, suradę 11.5 kg kokaino, vertų keletos milijonų dolerių gatvės rinkos kaina. Kas įdomiausia, kad visi 17 apkaltintųjų jūrininkų-rusai.

Kelia rūpestį, kad organizuotos kriminalistų grupės Kanadoje pradeda naudotis sunkia ekonomine padėtimi Rusijoje,ir lengvai suvilioja jos piliečius atlikti grupių nešvarius darbus.

RCMP karininkas, vadovavęs Valleyfield'o operacijai, pareiškė, kad iki dabar tokio atvejo dar nėra buvę, kaip šis, bet turbūt tokių daugės, įsiveliant į narkotikų "biznį" buvusiems Rytų Bloko kraštams...

Suimta 14 vyrų ir 3

/nukelta į 2 psl...../

Ir jei audrai ištikus,
Verstų stulpą vieną,
iš tų, kurie prilaiko
mūsų namo sieną, –
Namas negrius –
Iš baimės jūs neišlakstykit,
Tik vietoj to stulpo,
Tą pačią dieną,
Tuoj kitą statykit!
(V. Kudirka)

Šv. Kalėdų
ir Naujų Metų proga

siunčiame nuoširdžiausius linkėjimus broliams ir sesėms Tėvynėje ir išeivijoje.

Sveikiname Kanados lietuvius ir dėkojame jiems už vieningą darbą bei pasiaukojimą mūsų Tautos gerovei.

KANADOS LIETUVIŲ BENDRUOMENĖS
KRAŠTO VALDYBA

Šv.Kalėdų ir Naujų Metų

proga visus Montrealio ir apylinkės lietuvius sveikina ir linki ryžto bei ištvermės visuose lietuvybės darbuose –

K.L.B. MONTREALIO APYLINKĖS VALDYBA

Šv. Kalėdų ir
NAUJŲJŲ METŲ
proga

Sveikinu mielus Kanados lietuvius ir dėkoju už Jūsų didelį įnašą NAUJAI ATGIMUSIAI LIETUVAI.

Linkiu ir toliau nepailstamai remti mūsų Tėvynę ir prisidėti prie jos gerovės kilimo –

Haris Lapas,
Lietuvos Generalinis Konsulas Kanadai.

Nepriklausoma Lietuva

Už Nepriklausomą Lietuvą! Už ištikimybę Kanadai!
Pour la Lituanie libre! Loyauté au Canada!
For free Lithuania! For loyalty to Canada!

LEIDĖJAS "NL" SPAUDOS BENDROVĖ
REDAGUOJA – REDAKCINĖ KOLEGIJA
TELEFONAS: (514) 366–6220

Second Class Mail. Reg. Nr. 1952. Return postage guaranteed. Postage paid at Montreal, CP. Published by the Independant Lithuania Publishing Co., 7722 George St. LaSalle, P.Q. H8P 1C4

Metinė prenumeratos kaina Kanadoje – $ 25,- Rėmėjo – $ 30.

P.S. Bendradarbių ar korespondentų spausdinamos mintys nebūtinai turi atitikti redakcijos nuomonei. Rankraščiai gali būti trumpinami ir taisomi redakcijos nuožiūra, grąžinami tik iš anksto susitarus. Už skelbimų turinį redakcija arba leidykla neatsako.

/.......atkelta iš 1 psl./

moterys- beveik visa Panamoje registruoto laivo įgula, kuri gabeno boksitą. Quebec'o provincijoje ši medžiaga yra perdirbama į aliuminiją. Pakeliui laivas buvo sustojęs Kolumbijoje, pasaulinėje kokaino sostinėje.

Du rusai, gyvenantys Montrealyje, buvo irgi suimti. Vienas jų - pabėgėlio statusą turintis, pabėgęs iš laivo praeitų metų rugpjūčio mėnesį. Kitas - laukiantis pabėgėlio statuso patvirtinimo.

Rusijos įgaliotas konsulas Montrealyje apgailestavo įvykį ir sakė, jog šiuo metu Rusijos žmonės bando, esant sunkiai ekonominei padėčiai, skubiai pasidaryti pinigų, nepaisydami įstatymų.

LIETUVIAI SUSITIKO SU NATO PAREIGŪNAIS

Lapkričio 24-25 d.d., Belgijos sostinėje Briuselyje su NATO gen.sekretoriumi M.Worner'iu bei kitais pareigūnais susitiko Lietuvos Krašto Apsaugos min.L.Linkevičius ir kariuomenės vadas generolas J.Andriškevičius.

Vizito metu Lietuvos atstovai buvo iškilmingai sutikti,- karine rikiuote, vėliavomis ir sugrotu Lietuvos Himnu prie NATO štabo.

Lietuva oficialiai pareiškė, kad norinti integruotis į NATO, ir buvo svarbu sužinoti, ką apie tai galvoja NATO pareigūnai. Lankymosi metu, Lietuva paprašė pagalbos "identifikuojant Lietuvos gynybos sistemos karinių pajėgų apimtį ir formas". Tokia pagalba buvo pažadėta,o šio mėnesio viduryje į Vilnių atvyks pasitarimams NATO aukštas pareigūnas.

Ta proga buvo kalbama ir apie Kaliningrado sritį ir su tuo susijusia karinio tranzito problema bei galimybę ja sutarptautinti.

Iš pasikalbėjimų atrodė, kad Lietuvos rūpestis buvo suprastas ir todėl tikimasi tuo reikalu kokio nors NATO komentaro.

Buvo tariamasi dėl galimybės turėti nuolatinį Lietuvos arba Baltijos valstybių atstovą prie NATO ginkluotųjų pajėgų štabo.

LIETUVOS ĮMONĖS ĮVERTINTOS ISPANIJOJE

KAUNO Geležinkelio Detalių Remonto Gamykla laimėjo tarptautinį apdovanojimą Madride "Aukso Žvaigždė" žymeniu už šios įmonės įvaizdį ir gaminių kokybę. (Malonu pažymėti, kad "Lietuvos Ryto" korespondentė Jadvyga Pekarskaitė naudoja "įvaizdžio" terminą, vietoje dažnai spaudoje randamo "imidžio" "NL").

Tarptautinis apdovanojimas paskirtas už eksportuojamą impregnuotą medieną traukinių pabėgiams.

"Aukso Žvaigždę" Kauno Geležinkelio Detalių Remonto Gamykla galės naudoti prekyboje, reklamoje, derybose su partneriais.

Kita Lietuvos įmonė- "Alytaus Tekstilė"- buvęs medvilnės kombinatas, dabar akcinė bendrovė - taip pat gavo "Aukso Žvaigždės" žymenį - apdovanojimą.

• Kim CAMPBELL oficialiai atsistatydino iš Progresyviųjų Konservatorių partijos vadovės pareigų. Jean CHAREST perėmė partijos vadovavimą iki sekančių visuotinų rinkimų už 4 ar 5 metų. Jis įsitikinęs,kad bus atstatytas partijos prestižas, pasimokius iš klaidų.

MIRĖ MARIJUS BLYNAS

Teisininkas, istorikas Marijus Blynas gimė 1920 m. rugpjūčio mėnesį Kaune. Baigęs Aušros gimnaziją Kaune, 1939-43 metais studijavo teisę VDU ir Vilniaus u-te. Diplominį darbą paruošė apie švietimo tvarkymą Lietuvoje.

Gimnazijoje būdamas priklausė skautams, universitete - neolituanams.

Vokiečių okupacijos metu rūpinosi pogrindžio spaudos leidimu ir platinimu. Pokario metu Vokietijoje ir vėliau JAV-ėse rašė "Žiburiuose" (Augsburge), "Dirvoje", "Drauge", buvo "Laisvosios Lietuvos" Redakcinės kolegijos narys.

Periodikoje spausdino straipsnius apie istorinius Lietuvos paminklus, išleido knygą - Lietuvos Senovės Paminklai" 1982 m. Rašė straipsnius: "Nostradamus ir Pranašystės", "Erdvės paslaptys", "Lietuvos reikalais" 1984 m. "Lietuvos Senovės Palikimas" 1987 m., "Heraldika" 1993 m. ir kt.

Jis priklausė Lietuvos Atgimimo Sąjūdžiui ir buvo jo ilgametis Vyr. Valdybos pirmininkas.

Jo abu broliai Vytautas ir Zenonas 1946 m. buvo enkavedistų nužudyti už pogrindžio spaudos platinimą.

PREZ. A. BRAZAUSKAS LANKĖSI ŠVEDIJOJE

Lapkričio mėn. pabaigoje, oficialiai pakviestas dviejų dienų darbo vizitui, Švedijon nuvyko prez.A.Brazauskas, jo patarėjas užsienio politikos klausimais Justas Paleckis, Užsienio Reikalų min.Povilas Gylys, Energetikos Instituto dir. Jurgis Vilemas, spaudos atstovas Nerijus Maliukevičius, grupė žurnalistų.

Pirmasis pokalbis ir derybos truko 2½ valandos. Dalyvavo ir Lietuvos ambasadorius Švedijoje Romualdas Kolonaitis.

Švedijos premjeras Carl Bildt'as pasakė, kad buvo aptartos branduolinės energijos saugumo problemos. Apie Ignalinos jėgainę jis pasakė, kad tai vienas didžiausių saugumo projektų. Buvo taip pat aptartos trijų Baltijos valstybių bendradarbiavimo problemos, santykiai su Rusija.

Lietuvos prezidentas minėjo, kad trijų Baltijos valstybių išskirtinę situaciją sudaro Kaliningrado sritis, esanti jų užnugaryje. A.Brazauskas aptarė bendro saugumo problemas ir padėkojo Švedijos premjerui už neseniai pareikštą mintį, kad jeigu Lietuvai iškiltų pavojus, Švedija neutrali neliktų. Premjeras pasisakė, jog tvirtai palaiko Europos Saugumo Sistemos sukūrimą ir, o nuomone, būtų nepateisinama, jei viena jai priklausanti šalis kėsintųsi į kitą.

Švedijos Tarptautinių Santykių Institute prez.Brazauskas Europos diplomatams ir politikams skaitė paskaitą"Tauta, kupina vilties". Pareiškęs, kad pagrindinis Lietuvos politikos uždavinys yra :"tolesnis Žmogaus Teisių ir demokratijos vystymas, valstybinės nepriklausomybės, teritorinio vientisumo ir nacionalinio saugumo garantavimas bei nacionalinių interesų patenkinimas". Jis pabrėžė, kad nors pasikeitė po Parlamento rinkimų valdžia, bus tęsiama užsienio politika,būdinga demokratinėms valstybėms. Taip pat buvo pasakyta, kad pagrindinis Lietuvos uždavinys tapti pilnateise Europos Sąjungos nare ir kad būtinas glaudesnis Lietuvos bendradarbiavimas su NATO, kad Lietuvai ir Švedijai būtina artimiau bendradarbiauti , kuriant bendrą saugumo ir pasitikėjimo sistemą Baltijos jūros regione.

A.Brazauskas taip pat buvo susitikęs ir kalbėjosi su Švedijos opozicinės Socialdemokratų partijos vadovu I.Carlsson'u.

Vaišių metu jis padėkojo Švedijai už 1990-91 m.Stockholmo centre rengtas demonstracijas Lietuvos Nepriklausomybei remti, už paaukotas dideles sumas valstybės atkūrimui. Jis pabrėžė, kad "Švedija mums- demokratinės, teisinės valstybės pavyzdys", ir pakėlė tostą už Švedijos karalių ir ministerį pirmininką.

Teko jam susitikti, pagal dienotvarkę, su Švedijos eksporto tarybos nariais, su Švedijos parlamento pirmininku(speaker'iu), o Lietuvos ambasadoje dar susitiko su užsienio valstybių ambasadoriais Lietuvai, reziduojančiais Stokcholme bei su vietos lietuvių bendruomenės atstovais.

Lietuviais esame mes gimę. Lietuviais turime ir būt!

PASAULIO LIETUVIŲ BENDRUOMENE

Pasaulio Lietuvių Bendruomenės valdyba nuoširdžiai sveikina Lietuvos žmones ir po pasaulį pasklidusius lietuvius, laimingai sulaukusius

ŠV. KALĖDŲ IR NAUJŲ METŲ.

Iš naujo užgimęs Išganytojas teatneša taiką bei ramybę į Jūsų namus, telaimina Jus visus, žengiančius į Naujuosius Metus. Tepadeda Jis mums, ir Lietuvos žmonėms, ir pasaulyje išblaškytiems lietuviams jungtis po Nepriklausomos Lietuvos vėliava ir dirbti jos gerovei bei visų lietuvių išlikimui savo tautai ir valstybei, kad ateinančiais metais mūsų gyvenimas būtų gražesnis, prasmingesnis, turtingesnis.

LINKSMŲ KALEDŲ IR LAIMINGŲ NAUJŲJŲ METŲ!

PLB VALDYBA:
Br. Nainys - pirm.
Rimas Česonis
Kostas Dočkus
Vacys Garbonkus
Baniutė Kronienė
Vytautas Kamantas
Dr. Petras Kisielius
Milda Lenkauskienė
Dr. Vitalija Vasaitienė
Paulius Mickus.

Lietuvoje

B.N.

PROKURATŪRA RUOŠIASI APKALTINTI LINGIO ŽUDIKUS

Anot "Lietuvos Aido", netrukus bus paskelbtas oficialus kaltinimas žurnalisto Vito Lingio žudikams.

• Lietuvos Alpinistų Federacija paskelbė 1993 m.sezono geriausiais alpinistais Vladą Vitkauską, įkopusį į Everestą Nepalo valstybėje (8882 m.aukščio); antroje vietoje- Aldoną Skeraitytę - Chan Tengrio viršūnė (6995 m.). Į tą pačią viršūnę įkopęs Audrius Peseckas laimėjo trečią vietą. Arūno Brazio vadovaujama grupė -Arūnas Brazys,Gytis Bakanauskas, Virmantas Drevinskas ir Saulius Vilius - ketvirtoje vietoje, įkopė į Kaukazo Koštan Tau viršūnę (5150 m.). /nukelta į 3 psl........./

Kanados Lietuvių Fondas

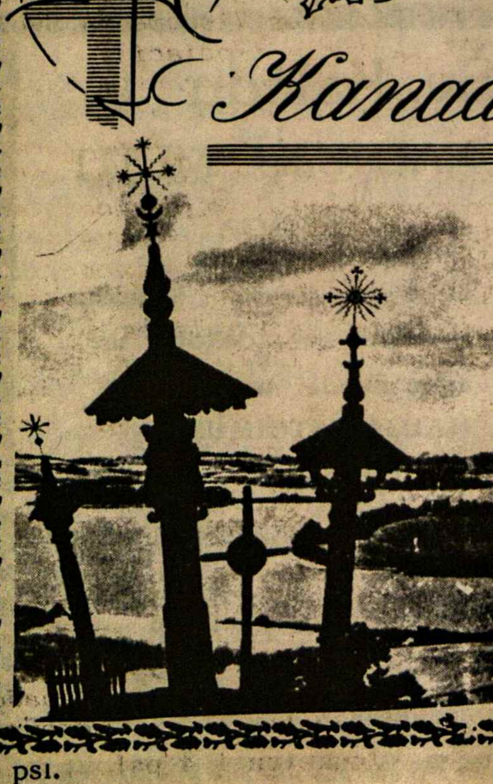

KALĖDŲ džiaugsmo varpai teprimena Jums, kad gimė Kristus Atpirkėjas, nešantis žemei taiką ir ramybę.

Šios didžios šventės proga

KANADOS LIETUVIŲ FONDAS

sveikina visus geros valios lietuvius, išblaškytus po platųjį pasaulį ir esančius Lietuvoje, linkėdamas dvasinio pakilimo ir asmeninio gerbūvio ne tik per ŠV. KALĖDAS, BET IR NAUJAISIAIS 1994-siais metais!

CANADA

PRIME MINISTER · PREMIER MINISTRE

Aline and I are delighted to convey our warmest wishes to each of you for a festive holiday season.

Canada is renowned for the tolerance with which it embraces the diverse traditions and values of its people. Although we celebrate this special time of year according to our different customs and religious beliefs, we all share a common hope for world peace and harmony.

May the blessings of this season be bountiful and may they bring you serenity and happiness.

Aline et moi sommes heureux de vous souhaiter à tous et à toutes de très joyeuses fêtes.

Le Canada est réputé pour son respect des différentes valeurs et traditions de sa population. Bien que nous célébrions les fêtes de fin d'année selon nos coutumes et croyances religieuses respectives, nous partageons tous l'espoir d'un monde où règnent la paix et l'harmonie.

Puisse la période des fêtes vous combler de ses joies et vous apporter bonheur et sérénité.

OTTAWA
1993

Jean Chrétien

Iš VIII MOKSLO IR KŪRYBOS SIMPOZIUMO

Per VIII Mokslo ir Kūrybos atidarymą, lapkričio 25 d. sveikinimo žodį taria evangelikų vyskupas Hansas Dumpys, Čikagos "Tėviškės" parapijos klebonas.
Nuotr. Ed. Šulaičio

/.....atkelta iš 2 psl/

LIETUVOJE

VLIK'O ĮKŪRIMO PENKIASDEŠIMTMETIS

buvo iškilmingai paminėtas Vilniuje, Menininkų Rūmų Baltojoje salėje š.m. lapkričio mėn.27 d. Prieš 50 metų, lapkričio mėn.25 d. Lietuvoje buvo įsteigtas Vyriausias Lietuvos Išlaisvinimo Komitetas, veikęs 1 metus okupuotoje Lietuvoje, 10 metų Vokietijoje ir nuo 1955 m. JAV-se.

Paskutinis, 9-rius metus išbuvęs VLIK'o pirmininku dr.Kazys Bobelis ta proga buvo prez. Algirdo Brazausko apdovanotas II-jo laipsnio Vyčio Kryžiaus ordinu, IV-jo laipsnio Vyčio Kryžiumi - paskutinysis Komiteto vicepirm. Vyt.Jokubaitis, buvusieji VLIK'o vicepirmininkai: dr.Domas Krivickas, ilgiausiai išbuvęs Valdyboje Jonas Stikliorius, dr. Elena Armonienė, Tautos Fondo Kanados V-bos pirmin. Antanas Firavičius, buv. JAV armijos kapitonas Antanas Vaivada - išgelbėjęs VLIK'o veikėjus 1945 m. ir VLIK'o atstovas Pietų Amerikoje Artūras Miciuda. 34-iems VLIK'o darbuotojams buvo paskirti Prezidento padėkos raštai.

Prezidentas A.Brazauskas savo sveikinamajame žodyje pabrėžė, kad ypač vertinga buvo VLIK'o veikloje, kad pirmenybė buvo atiduodama svarbiausiam tautos siekiui - laisvei, o ne siauriems partiniams ar ideologiniams siekiams, nes suvienijo net 15-kos demokratinių partijų ir ideologinių grupių bei judėjimų atstovus.

Jeigu pasisakoma už tokį principą, kodėl jis taip sunkiai vykdomas Seime?

NIEKŠINGAI PAGARSĖJO MOTINA IR SŪNUS

"LIETUVOS RYTAS" savo gruodžio 7 dienos laidoje aprašo, kaip savo sukčiavimo gabumus panaudojo buvusi ūkio buhalterė Vanda Butiškienė iš Antalgės kaimo, Utenos apskrityje.

Ji išgavo iš Lietuvos komercinių bankų kelis šimtus tūkstančių JAV dolerių sufalsifikuotais popieriais "įrodydama", kad paveldėjo 5 milijonus dolerių ir pažadėjo juos, gavus investuoti po 1 milijoną į tuos bankus.

Į šį suktybės tinklą įvėlė ir savo sūnų Artūrą, kuris tuo metu dirbo garbingose pareigose Nacionalinio Saugumo Tarnybos Žvalgybos skyriaus viršininku!

Motina davė sūnaus darbo telefoną, jis pats dalyvavo susitikime su vieno banko vadovais, kai mama supažindino su "advokatu" iš Prancūzijos, kuris, neva rūpinosi jos to milijoninio palikimo pervedimu į Lietuvą.

Tai ne vienintelis jos nusikaltimas.

Na, ar dar kuo nors nustebins mus tokie "laisvais" pasijutę tautiečiai, o dabar - negirdėtas dalykas - ir "išsilaisvinusi" motina?

Apie sūnų Artūrą rašoma, kad jis buvęs visą laiką tvarkingas ir kruopštus žmogus. Jeigu esą, būtų žinojęs visą savo motinos veiklos istoriją, nebūtų leidęs motinai skolintis pinigų. Iš savo posto jis dabar atsistatydino.

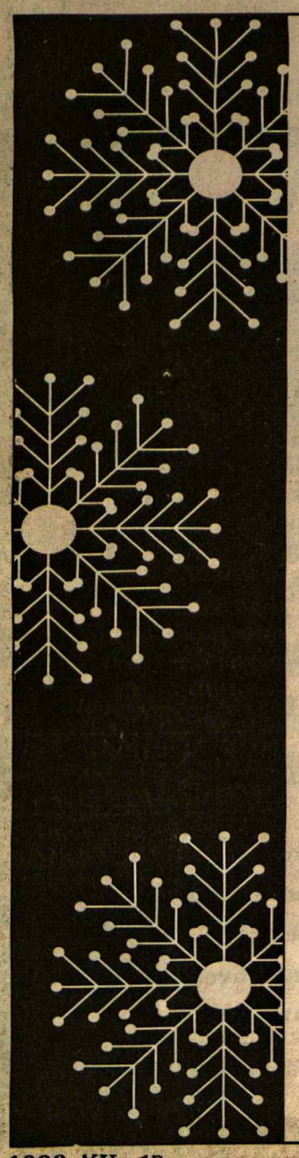

I WOULD LIKE TO EXTEND MY WARMEST WISHES TO ALL MONTREALERS FOR A HOLIDAY PERIOD FILLED WITH LOVE AND SHARING.

DURING THIS FESTIVE SEASON WHY NOT SHARE WITH THE LESS FORTUNATE BY GIVING GENEROUSLY AND SUPPORTING INITIATIVES SUCH AS «ACTION DIGNITÉ» TO RELIEVE HUNGER.

ALL THE BEST FOR THE HOLIDAYS AND MAY 1994 BRING YOU HAPPINESS AND SUCCESS!

Jean Doré

MAYOR OF MONTRÉAL

Ville de Montréal

Bernardas Brazdžionis

BETHLEHEM

Ateina pranašas per Sadukėjos girią,
O kelias ilgas ir gilyn vis eis -
O džiaukis tu, Siono dukterie, užmiršus žemės myrį,
Ir veidą puošk, paleidusi kasas, ir stuomenį juodais plaukais.

Žvaigždžių maldoj nuaidi amžių maldos,
Ir ima gaust, ir ima gaust varpai!..
Miegokit, erodai, miegokit, skurdžios mirties valandos,
Miegokit kūdikių tušti kapai...

Už jūsų miego mūsų dienos budi,
Miegos naktis, miegos mirtis, o jos ten vaikščios ir budės
Kaip mintys skubančių išminčių kelią skubins,
Klajodamos, ieškodamos šventosios Bethlehem žvaigždės.

Praskris į vakarus pilkieji metų paukščiai,
Nupjautas šienas vys, gėlė pas vieškelį nuvys,
Banda ėdraus pakalnėje, bus nuganytos aukštumos,
Į marių dugną pasiners paviršiuje išgąsdinta žuvis...

Ir taip prijos prie miesto du pavargę pakeleiviai.
O vakaras, o vakaras, o juodu kur sustos?
Kur josit jūs, kur veda jus anos gatvelės kreivos,
Tu, Meilės motina, ir tu, Jaunystės sužadėtini skaistus?

Gyventojai negirdi jūsų eigasčio to stebuklingo,
Ir kiemsargiai ir prievaizdos į vidų neįleis tuojau -
Gal ciesorius, gal kaifas kur po prasto vyno neužminga,
O artinas jau evangelija, o jau ---

UŽGIMIMO GLORIA

Naktis. Miegojo Rašto Šventojo žinovai.
Miegojo ciesoriaus sargyba ir kariai.
Miegojo skausinas žemėje visoj plačiojoj,
Ir slėniuos - kaimenės, ir kloniuos - vyturiai.

Tamsoj užmigo kedrai, tamarisai.
Tamsoj pabudo mirštantis žmogus.
Ir tapo Kūnu Žodis Viešpaties didysai,
Ir žemėn nužengė dangus.

Ir kaip griaustinis G l o r i a sugriovė,
Prašvito Viešpaties pirmoji žemės šios diena,
Ir puolė piemens ir karaliai jam po kojų,
Ir puolė pragaro gelmėn pasaulio dargana.

"In terra pax..." pro griausmą balsas tarė,
"In terra pax..." atsiliepė kalnai,
- - - - - - - - - - - - - - - - -
"In terra pax..." tvirčiau už akmenį ir varį
Te, žeme, Kristaus vardas švies tau amžinai.

1942.XII.18 (Iš Bernardo Brazdžionio knygos: POEZIJOS PILNATIS).

Naujųjų Metų proga

nuoširdžiai sveikiname atsikėlusią laisvam, nepriklausomam ir demokratiniam gyvenimui Lietuvos Respubliką. Linkime Jos žmonėms darnios kloties siekiant santarvės ir visokeriopos dvasinės bei medžiaginės gerovės.

Sveikiname visus Amerikos lietuvius, remiančius Amerikos Lietuvių Tarybą, tęsiant Amerikoje reikalingą politinę ir Lietuvai pagalbos veiklą.

AMERIKOS LIETUVIŲ TARYBA

IŠ VIII MOKSLO IR KŪRYBOS SIMPOZIUMO

"Išeivijos įnašas į Lietuvos kultūrą"

Toks buvo šūkis VIII MOKSLO ir KŪRYBOS simpoziumo, kuris įvyko lapkričio 24-28 dienomis Čikagoje ir netolimose apylinkėse - Lemonte. Tai buvo tęsinys 1969 metais pradėtojo panašaus renginio, kuris vis įgauna daugiau populiarumo bei sutraukia didesnį skaičių mokslo ir kūrybos žmonių. Kai kurie asmenys matomi beveik visuose simpoziumuose, nors Lietuvos mokslininkai į jį įsijungė tik neseniai, o prieš du metus pats simpoziumas buvo pravestas Lietuvoje. Gi praėjusį dešimtmetį Lietuvos atstovų (išskyrus VI simpoziumą) tebūdavo tik vienas kitas ir tie patys čia kartais atrodė kaip nepageidaujami asmenys.

Šį kartą iš Lietuvos atvyko net apie 60 asmenų. Iš JAV ir Kanados prisidėjo virš 80, taigi susidarė gana gausus būrys. Lietuvos atstovų atvyko žymiai daugiau, negu pradžioje buvo laukta ir nakvynių bei kelionių vadovė B. Zalatorienė padūsavo ir perspėjo, kad ateityje atvykstantieji nedarytų tokių siurprizų. Lietuvos mokslininkams atvykti palengvino Soros Fondo organizacija, kuri prisidėjo prie kelionės išlaidų, o dalies atvykusiųjų keliones finansavo rengėjai.

Plati programa

Šio simpoziumo programa buvo suskirstyta į devynias dalis: griežtuosius mokslus, technologiją, architektūrą ir dailėtyrą, mediciną ir odontologiją, istoriją ir politinius mokslus, socialinius mokslus, teologiją ir filosofiją, muzikologiją, literatūrą, lingvistiką ir tautotyrą. Viso programoje buvo apie 120 pranešimų (tikslaus skaičiaus niekas nežino), kurie vyko paraleliai dvidešimtyje sesijų. Buvo ir 8 plenarinės sesijos, kuriose svarstyti bendresnio pobūdžio dalykai. Viena sesija buvo skirta tik vienam asmeniui - Lietuvos seimo opozicijos vadovui Vytautui Landsbergiui, kuris kalbėjo tema "Grėsmės Lietuvos nepriklausomybei". Beje, čia pažymėtina, kad jis pirmą dieną paskaitos nebaigė per jam nustatytą vieną valandą, todėl V. Landsbergis, pasirodo, kalbėjo dar dvi valandas tuoj po simpoziumo uždarymo sekmadienį po pietų. Ši išskirtinai suteikta privilegija nustebino kai kuriuos kitus pranešėjus, kurie turėjo laikytis apribotų pranešimų ilgumo.

Kaip suvažiavimo leidinyje rašo mokslinės programos komiteto pirmininkas Kęstutis Keblys: "Plenarines studijas organizuojant, buvo atsisakyta šią temą ("Išeivijos įnašas Lietuvai") vystyti specialiai paruoštom istorinėm apžvalgom ir plačios išeivijos darbo analizėm". Plenarinėse sesijose buvo kalbėta apie išeivijos talką Lietuvai, apie architektų įnašą į Lietuvos kultūrą, išeivijos pagalbą Lietuvos mokslininkams; buvo apžvelgtos Lietuvos mokslo institucijos, pagvildenta lietuvių literatūra išeivijoje ir Lietuvoje ir kt.

Vargu ar atsirado žmogus, kuris galėjo dalyvauti visose atskirų šakų sesijose, nes tris dienas jos vyko paraleliai. Tad net į visur "nosį įkišti" nebuvo laiko. Tačiau plenarinės sesijos buvo gausokai lankomos ir, palyginus, gana įdomios. Tačiau kai kuriose atskirose sesijose tebūdavo tik apie 15 klausytojų. Pasaulio Lietuvių Centras yra pakankamai erdvus ir tokio pobūdžio renginiui gana tinkamas, nors savo nuošalumu sunkokai pasiekiamas, ypatingai tiems, kurie neturėjo savų susisiekimo priemonių. Šį kartą niekas neorganizavo specialių autobusų iš didesniųjų Čikagos lietuvių kolonijų. Vienas paskaitininkas iš Detroito skundėsi, kad jam taksis iš Čikagos Midway aerouosto kainavęs 45 dolerius (tiek pat kiek ir lėktuvo bilietas į vieną pusę).

Tačiau šiaip atrodė, kad rengėjai įdėjo nemaža darbo į simpoziumo rengimą. Organizaciniam komitetui vadovavo Albinas Karnius, pats visai negyvendamas pačioje Čikagoje, su savo talkininkais. Žimoma, negyvenant vietoje, yra sunku viską tobulai atlikti, nes telefonas ir laiškai nėra pati geriausia priemonė. Simpoziumo proga buvo visa eilė pramoginių ar kultūrinių įvykių. Vienas iš tokių įvyko jau lapkričio 20 dieną, kuomet Lietuvių Dailės muziejuje Lemonte buvo lietuvių dailininkų parodų atidarymas. Lapkričio 24 d. buvo susipažinimo vakaras Balzeko lietuvių kultūros muziejuje. Paties Simpoziumo Atidarymas vyko Padėkos šventės ryte irgi Lemonte. Ten pat buvo atidaryta ir jaunųjų lietuvių architektų darbų paroda. Sekančią dieną Jaunimo Centre buvo literatūros ir muzikos vakaras su premijų įteikimu. Užbaigimo pokylis įvyko šeštadienio vakare Lexington House salėje Hickory Hills priemiestyje. Sekmadienis pradėtas ekumeninėmis pamaldomis, o baigtas simpoziumo uždarymo iškilmėmis.

Tai tokia buvo šio simpoziumo programa, į ją tik trumpai pažvelgus. Apie ją būtų galima dar prirašyti puslapių puslapius. Žadama išleisti šio simpoziumo pranešimų knygą, tad tuomet žymiai didesnis skaičius žmonių galėtų susipažinti su šiuo simpoziumu iš arčiau, o dabar - turbūt, pakaks, ir šių padrikų informacijų. Čia dar reikia pridėti, kad sekantį simpoziumą po dviejų metų norima surengti vėl Lietuvoje, o tuomet dešimtasis - sukaktuvinis simpoziumas vėl būtų po keturių metų Čikagoje.

E.Š.

DR. VYTAUTAS BUČIONIS STAŽUOJA MONTREALYJE

Dr. Vytautas Bučionis

Dr.Vyt. BUČIONIS, stažuojantis Montrealyje, sutiko papasakoti apie save ir daromas pastangas pagerinti sveikatos reikalus Lietuvoje red.Birutei Nagienei.

Jis yra Lietuvos Respublikos, Socialinių ir Darbo Reikalų Komiteto patarėjas.

Paklaustas, kodėl pasirinko medicinos sritį, atsakė, kad ji domino pagrindinės žmogų liečiančios problemos. Svarstė, ar pasirinkti filosofiją, psichologiją, ar kokią kitą sritį. Taigi, tą kitą sritį surado.

Studijuoti pradėjo Vilniaus U-to Medicinos fakultete. Baigė kaip epidemiologas-higienistas. Tai buvo vienintėlė sritis medicinoje, turinti tiesioginių reikalų su valstybes įstaigomis 1985 metais.

Iš principo, tokie specialistai turėjo prižiūrėti įstaigas, įmones, mokyklas, ligonines, muziejus, o taip pat ir kaip valdžios pareigūnai vykdo sanitarinius reikalavimus.

Aišku, kad tuo metu viršininkai tų pagerinimų vykdyti nesiskubindavo...

Dr.Vytautas Bučionis dirbo Vilkaviškyje porą metų, sugrįžo į Vilnių, kur dirbo 1-rius metus generalinių planų ekspertyzėje - kaip miestas privalo statytis, kad būtų gerai gyventi sveikatos atžvilgiu.

1989 m.grupė medicinos darbuotojų - higienistų sukūrė pirmą Sąjūdžio grupę higienos tarnyboje, kuri vėliau tapo Lietuvos Gydytojų Sąjungos Higienos Sekcija, o šiuo metu Lietuvos Visuomenės Sveikatos Asociacija. Tuo būdu buvo parengta higienos koncepcija valstybiniu mastu. Jos pagrindiniai principai tapo dalimi Lietuvos Nacionalinės Sveikatos koncepcijos. Kai kurie, kūrę tuos principus žmonės, tapo Lietuvos Nacionalinės Sveikatos Koncepcijos darbo grupės nariais.

Parlamento narys sveikatos reikalams pasiūlė Sveikatos patarėjui parlamente paprašyti Kauno Medicinos Akademijos rektoriaus rasti galimybę pasitobulinti užsienyje. Rektorius tą galimybę rado ir dr. Vyt.Bučionis buvo pakviestas Kanados Sveikatos ir Gerbūvio

/nukelta į 4 psl...../

/.....atkelta iš 3 psl./

....STAŽUOJA MONTREALYJE

Ministerijos Skyriaus vadovės, kuri paprašė dr. Aleną Pavilanį susisiekti su stažuotoju.

Kanados valdžia davė minimalias lėšas jo pragyvenimui čia, kol vyks stažas. Jis žada išbūti kelerius metus. Atvyko su žmona ir dviem mažamečiais vaikais.

APIE LIETUVOS MEDICINOS PROBLEMAS

Dr.Vytautas Bučionis

Lietuvos medicinos problemos Kanadoje labiau matomos kaip apverktina įrangos, medžiagų ir vaistų reikalų būklė. Taipogi žinoma apie, palyginti, gerai išvystyta, pavyzdžiui, lėtinių, neinfekcinių ligų profilaktika, širdies ar mikrochirurgija. Tačiau esama jau ir pastaruoju metu tokių pažangos laimėjimų, kuriuose dalyvauja nemaža pasaulinio masto medicinos specialistų, tik su tais pasiekimais nėra dar pakankamai plačiai supažindinta.

Štai Lietuva pirmoji iš pokomunistinių šalių vykdo nuoseklią ir sistematišką sveikatos (visų visuomenės ir valstybės sektorių) reformą, suplanuotą daugeliui metų.

1989 m. atsikūrusi Lietuvos Gydytojų Sąjunga jau 1990 metais paskelbė ir pristatė Lietuvos Respublikos Aukščiausiajai Tarybai Lietuvos sveikatos reikalų sutvarkymo sampratą. Šio dokumento galutinė redakcija buvo parengta dabartinio Kauno Medicinos Akademijos rektoriaus, ilgą laiką dirbusio Pasaulinės Sveikatos Organizacijos būstinėje, prof. V. Grabausko, dalyvaujant V. Andriukaičiui (dabar Seimo komiteto pirmininko pavaduotojas), prof. A. Laucevičiui, Šiaulių miesto sveikatos organizatoriui A. Valantinui, V. Silickui (šiuo metu Sveikatos Apsaugos ministerio patarėjui) ir šio straipsnio autoriui.

Lietuvos nacionalinė sveikatos koncepcija buvo patvirtinta atskiru Aukščiausios Tarybos nutarimu. Joje buvo numatyti šie pagrindiniai darbai: visų sveikatos reikalams reikšmingų valstybės sričių teisinis sujungimas ir reguliavimas, pirminės (arčiausiai žmogaus esančios) medicinos pagalbos pirmenybinis sutvarkymas ir detalios reformos programos parengimas pagal pasaulinės sveikatos organizacijos W.H.O. (World Health Organisation) priimtus reikalavimus. Europinis jos centras randasi Kopenhagoje, o pasaulinis - Ženevoje. Vienas svarbiausias planas - sveikata iki 2000-jų metų. Siekiama, kad sveikata būtų suprantama ne vien kaip ligų nebuvimas, bet kaip visapusiška fizinė, psichinė ir dvasinė gerovė. Jau senokai žinoma, kad sveikata tik dešimtadaliu priklauso nuo medicinos paslaugų, bet labiausiai ji priklauso nuo visuomenės ir kiekvieno žmogaus visuomeninės ir ekonominės orientacijos, papročių ir įsitikinimų. Todėl sveikatos pagerinimai negali būti įteisinti vienu įstatymu. Buvo sukurtas planas apie priėmimą dvidešimties reguliuojančių sveikatos paslaugas įstatymų, sveikatos vertybių įpynimą švietimo, aplinkos apsaugos, karybos, transporto bei mokesčių įstatymuose.

Šiuo metu nemaža sumanytų darbų dalis jau įgyvendinta. Apsvarstytas ir bus balsuojamas pagrindinis - sveikatos veiklos pagrindus nustatantis įstatymas. Yra priimtas aplinkos apsaugos įstatymas, kuris numato 20 nuošimčių gamtos apsaugos fondų lėšų perduoti sveikatos reikalams. Švietimo įstatyme įteisinta prievolė skiepyti sveikatos vertybes, ugdant sveiką gyvenimą, pradedant nuo vaikų ir moksleivių bei darbuotojų specialiose srityse. Šiuo metu baigiamas svarstyti darbo medicinos reikalus pertvarkantis įstatymas. Parengti sveikatos draudimo, proto ligonių teisių apsaugos ir kiti įstatymai.

Praktiškų darbų srityje taip pat padaryta nemažai. Ministerio J. Oleko, prof. V. Grabausko ir A. Laucevičiaus pastangomis buvo sujungta medicinos mokslas, gydymo menas ir studijos, taip sumažinant medicinos biurokratų skaičių ir priartinant medicinos mokslininkus prie ligonio. Sveikatos ministerija, vadovaujant ekonomikos specialistui G. Černiauskui, atskyrė sveikatos biudžete lėšas savivaldybėms ir valstybinio masto įstaigoms.

Tačiau daugelis darbų, numatytų parlamento, siūlomų specialistų ir visuomenės, dar tebėra nepadaryti arba buvo pavėluoti. Nebuvo pertvarkytas pačios sveikatos apsaugos ministerijos aparatas. Politiniai sprendimai teberengiami chaotiškai, nesant pakankamai informacijos ir vėluojant kurti jos surinkimo tinklą. Šeimos arba bendrosios praktikos medicina kuriama vis dar tik akademinėse įstaigose. Valdžios patvirtintuose sąrašuose vis dar nenumatytos bendruomenių medicinos specialistų pareigybės ir t.t.

Šiam reikalui paaiškinti, antropologijos, sociologijos ir panašių mokslų specialistai naudoja "kultūros atsilikimo" terminą, pripažindami, kad neįmanoma pertvarkyti visų sričių iš karto, ir neišvengiamai lieka "atsiliekančių" sričių. Be to, gyvenimas niekada neduoda laiko ilgai planuoti, tad ir Lietuvoje, besistengiant suktis kasdieninėse ir nesibaigiančiose problemose, buvo pridaryta klaidų, arba nesuskubta užkirsti kelio ateinančioms problemoms. Svarbiausia, daugelis įtakingų jėgų nenorėjo, kad atsirastų Sveikatos Apsaugos ministerijoje atskira struktūra, atsakinga ir turinti įgaliojimus reformuoti struktūras. Visose pakankamai civilizuotose šalyse, net tokiose, kaip pvz., Rumunijoje, veikia atskiri mokslinio tyrimo institutai sveikatos įstaigų administravimui gerinti. Tačiau Lietuvoje ir dabar tie patys žmonės ir pačiais smulkiaisiais ir strateginiais reikalais rūpinasi. Skundžiamasi specialistų trūkumu, tačiau svarbiausiose srityse dirbantys labiausiai patyrę ir kvalifikuoti specialistai gauna, palyginti, mažus atlyginimus. Praktiškai, visi užsienio mokslininkai - specialistai buvo kviečiami pasidalinti patirtimi tik siaurai praktiškuose darbuose, bet ne esminėse darbų kryptyse.

Jeigu daugelio šių procesų nebuvo galima pakeisti ar pagreitinti, nes jie natūralūs, tai sveikatos strateginiais reikalais gali ir privalo rūpintis tik specialistai. Tačiau Lietuvoje nėra pagrindinių (gal praktiškai jokių) knygų šiais klausimais universitetuose kartais diskutuojama elementariniais klausimais. Praktiškai, visi užsienio ekspertai giria mūsų reformos kryptis, bet daugumas jų kritikuoja pačios reformos administravimo kokybę. Be to, smunkant šalies ekonomikai, kaip tai paprastai atsitinka, dar labiau pablogėjo Lietuvos gyventojų sveikata ir sveikatos paslaugų lygis: padaugėjo naujagimių, nėščių moterų ir gimdyvių mirčių, pablogėjo beveik visi sveikatos rodikliai.

Kaip pakeisti padėtį turėjo numatyti Lietuvos valdžios ir Pasaulinės Sveikatos Organizacijos suorganizuota ir Europos Ekonominės Bendrijos paremta Lietuvos Sveikatos politikos konferencija, įvykusi šių metų pavasarį, kurioje dalyvavo ir kalbas sakė Lietuvos Ministeris Pirmininkas A. Šleževičius, Pasaulinės Sveikatos Organizacijos Europos įstaigos vadovas Asvall, daugelis Lietuvos ir užsienio medikų. Tai buvo didelės reikšmės įvykis. Jo nuosekli tąsa turi būti nuoseklios ir detalios programos parengimas. Tokio dokumento parengimas čia, Québec'o provincijoje, specialistų nuomone, kainavo penkerius metus gaišaties, nors čia dirba ne viena dešimtis ekspertų. Lietuvoje to dar nėra. Be to, Lietuvos sveikatos sistemai įteisinti dar reikia sveikatos ekomomikos, sveikatos teisės specialistų.

Prieš keletą mėnesių Europos Ekonominės Bendrijos PHARE programos administracija pradėjo konsultacijas dėl galimybės finansuoti Lietuvos sveikatos sistemos reformos centrą.

Tarp pirmųjų lietuvių specialistų, išsiųstų tobulintis sveikatos sistemų tvarkymo srityje, yra ir šio straipsnio autorius, kuriam visus Nepriklausomybės metus teko dirbti sveikatos reformų srityje. Pakvietus Kanados valdžiai ir tarpininkaujant Kauno Medicinos Akademijai, Montrealio Universitetas ir Québec'o Šeimos Medicinos Asociacija numatė plačią stažuotės programą. Dr. Aleno Pavilanio pastangomis, ji turėtų vykti ne tik Montreal'io Universiteto Sveikatos adminstravimo ir Socialinės bei prevencinės (apsauginės) medicinos skyriuose, bet ir Montreal'io Régie Régionale, o taip pat Québec'o ir Kanados Sveikatos Ministerijose. Šios stažuotės tikslas taip pat yra paruošti pasiūlymus, kas gali būti pagerinta Lietuvos sveikatos sistemos tvarkyme.

Derėtų pridurti, kad Kanados valdžia, matyt, dėl ekonominės padėties, davė tik pačias būtiniausias lėšas šiai stažuotei, todėl norisi padėkoti Montrealio Lietuvių Bendruomenės nariams, ypač A.ir S. Staškevičių bei J. Pukterių šeimoms, daug padedant įsikurti.

IŠ LIETUVIŲ TAUTOSAKOS

- Jei Kalėdos baltos, tai Velykos bus žalios, ir atvirkščiai.
- Kalėdos trukdavusios keturias dienas. Paskutinė diena - tai "ledų diena". Per tą visą dieną žmonės melsdavęsi, kad Dievas apsaugotų javus nuo ledų.
- Jei pirmą Kalėdų dieną ateidavęs žydas, tai būdavęs didelis laimės ženklas.

NESAKYKIME: "VALGYKIME IR GERKIME, NES RYTOJ MIRSIME", bet sakykime: "DIRBKIME IR PADĖKIME VIENAS KITAM, NES ŠIANDIEN ESAME GYVI KARTU".

Havelock Ellis

TIKROJI PORINGĖ APIE KALĖDŲ KIAUŠINĮ

Alexandre Vialatte

Per Kalėdas (visi seni paveikslai čia vieningi) žmonės nusileidžia nuo kalnų žąsele, nešini žibintais padarytais iš kaulo, ir dovanomis veikeliui. Piemenys neša ėriukus, Auvergnes gyventojai taupomosios kasos knygeles, sūrio gamintojai didžiulius Cantal'io rutulius; skrybėlių dirbėjai pasikaišę skrybėlėm, o Trys karaliai -Azijos lobiais. Gražiausias iš jų negras dėl savo žalių drapanų. Priešais juos keliauja žvaigždė, o jų įkandin - kupranugaris. Kupranugaris su visom savo kuprom, savo kaklu it gulbino, savo varvančia nosim ir savo pilna paniekos, nelyginant išižeidusios senos damos, veido išraiška.

Jie sugarma miestan, giedodami kalėdines giesmes. Miestas panašus į Mouffetard gatvę (Paryžiuj). Jos tamsą praskečia apšviestos kiaurymės. Tai pirklių krautuvės. Obuoliai raudoni, o apelsinai paauksinti. Pirklys juos nublizgino rankove. Jis juos sukrovė piramidėm virš popierinių samanų kilimėlio. Jis statinėja žirnelių konservų dėžutes į kolonas, stambesnes už Liuksoro kolonas, paspirdamas išsiblaškiusio žmogaus spyriu šunioką, kuris uostinėja jų pamatus, ir sustato ant šaligatvio bunkerį iš sardinių.

Mėsininkas perpjovė į dvi dalis šešis jaučius, didelius, kaip kalnas ir sukabino palubėj dvylika jų pusių, kurios nutysusios iki pat žemės, ir jis šmirinėja tarp tų mėsos sienų,tarsi lediniame koridoriuje. Jo prijuostė nusėta rausvais taškučiais, jo rankas velia šalti taukai.

Migla įslenka pas žuvininką, kuris apsišviečia acetylenu. Triušių kekės, nelyginant bananų, karo paukštininko vitrinoj. Jų akys lenda iš kaktos, o sudėtos rankelės mūvi triušių kailiuko pirštinėmis ir kojinaitėmis. Atrodo, tarsi sudėtos maldai.

Mėsininkas yra išklojęs raugintų kopūstų kalvas ir sustatęs kraujines dešras į bokštus, aukštesnius už dvylikos metų vaiką; po sidabrinių rozečių ir karančių nuo lubų, it stalaktitai, salami dešrų skliautų, storos, kaip Herkulio šlaunys, mortadelės; pašteto riekės atrodo tarytum skysto aukso drebučių muzika, drebanti kaip seniai. Austrių pardavėjo siluetas ūkanoj neįžiūrimas; tai apsigobęs maišu beduino profilis, kalbantis stipriu Lozere akcentu, kuriame "r" gurgžda tarsi akmenėliai sriaute.

Žmonės sprūsta lauk iš bažnyčios, kur šviesa kaupias it aukso kalnas. Pamokslininkas tolumoj aukštybėse tarsi iškarpa, mostaguoja rankomis, kurių mostai nesuprantami, nes nesigirdi žodžių.

Protarpiais jis kilsteli pirštą į tamsų skliautą (nes šviesa iki ten aukštai nenueina) protarpiais nuleidžia jį žemyn, protarpiais jis išskečia abi rankas, tarytum apglėbtų visą krikščioniją. Jis gėdina žmogų už jo nuodėmes, jis rodo jam kelią, jis suremia jį, stumia, traukia, kelia aukštyn, varo klausyklon. Įbaugintos moterys puola kaukšėdamos į jas žąsele. Ten plušasi senas kunigas. Pakyla giesmės moderniąja prancūzų kalba (Dievulis jau nebesupranta lotynų kalbos, kuri vienok buvo jam gimtąja kalba. o yra tiek tų "šnekamųjų kalbų", kad vien tik Šventoji Dvasia gali jose susivaikyti). Nuo smilkalų debesų aptemsta akys, aidi varpai speiguotoje naktyje, šmukčioja tarp žvaigždžių angelai, pūsdami ilgas auksines dūdas, o žmogus susiranda vėlei savo vaikišką širdį. Švyti Kalėdų laimė jo rankovėse, tarsi auksinis kiaušinis. Jis bando neštis jį per minią, nesudaužęs. Minia pasklinda po gatves. Ji suvirsta į girdyklas ir svetaines. Ji kilnoja žąsų kulšis. Ji dainuoja Bacho dainas.

Šiukšliavežis šeštą valandą ryto kilnoja pramišai nuvirtusį griovin žmogelį ir butelių duženas. Speiguoto vėjo sūkury laksto taukuoti popieriai.

Apie autorių

Literatūros tyrinėtojai pradėjo pripažinti Aleksandrui Vialatte neeilinį talentą dar visai neseniai. Jo kronikos buvo spausdintos viename provinciniame laikraštyje ir užtat jo pavardė buvo plačiai visuomenei nežinoma. O tačiau jis stebina savo vaizduote, erudicija, siurrealistiniu braižu bei sąmojumi.

J.A.V.

Šv. Kalėdų ir Naujųju Metų proga

sveikinu visus artimuosius, brolius ir seses šaulius-les, bei pažįstamus, esančius išeivijoje ir Tėvynėje -

JUOZAS ŠIAUČIULIS

Šv. KALĖDŲ džiaugsmas ir NAUJŲJŲ METŲ rimtis tebūnie kelrodžiu visiems Broliams ir Sesėms šauliams išeivijoje ir Tėvynėje einant Vl. Pūtvio ideologijos keliu.

L.Š.S.I. VILNIAUS ŠAULIŲ RINKTINĖS VALDYBA KANADOJE

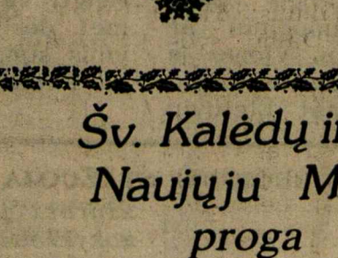

ŠV KALĖDŲ ir NAUJŲ METŲ

Šviesoje už Lietuvos laisvę žuvusiųjų brolių tėvynės meilės ugnis tebūna švyturiu visiems pasaulyje esantiems sesėms ir broliams šauliams -

L.K.MINDAUGO ŠAULIŲ KUOPA

JŪRŲ ŠAULIŲ KUOPA "NERINGA" Montrealyje

sveikina visas organizacijas, pavienius rėmėjus ir geradarius

ŠV.KALĖDŲ ir NAUJŲ METŲ proga

Šv. Kalėdų ir Naujų Metų PROGA

Sveikiname

seses ir brolius šaulius ir linkime daug šventiško džiaugsmo ir laimės 1992 metais, gražaus ir sėkmingo šauliško darbo

HAMILTONO DLK ALGIRDO ŠAULIŲ KUOPOS VALDYBA

ŠV. KALĖDŲ ir NAUJŲ METŲ

proga, sveikiname visus Ramovėnus išeivijoje ir atgimstančios Lietuvos Kariuomenę Tėvynėje -

L.K.V.S-gos "Ramovė" Montrealio Skyriaus Valdyba

Šios Vasaros Vinjetės Lietuvoje

Birutė Nagienė

9.

K l a i p ė d o j e

Patraukėme didžiuoju vieškeliu - greitkeliu į Klaipėdą. Stebėjomės, kad vyksta toks didelis judėjimas automobilių, autobusų, kartas nuo karto ir sunkvežimių, nors žinojome ir girdėjome, kad benzinas pabrangęs ir ne visada gali jo gauti, reikia gerai apsisukti, kad turėtum kiek reikia. Mūsų apsukrusis vadovas, brolėnas Vytautas kažkokiame posūkyje pranešė, kad čia tai būsianti netrukus degalinė. Stebėjausi ne kartą, kaip be reklamų ar keliaženklių, vis pataikydavom, kur reikia!

Vienoje kelionėje, pavingiavę, sustojome kažkokiame neaptvertame kieme, apžėlusiame krūmokšniais, usnėmis, primėtytame visokių pagaikščių. Matėsi nedidelis gyvenamas namas ir sandėliukas, prie kurio stovejo keletas automobilių. Aplinkui dūko keli vaikigaliai, karstėsi ant vieno sulūžusio automobilio. Vos įsukant, tuojau vienas jų pribėgo prie mūsų, kviesdamas, prašau, prašau ir nurodydamas, kaip reikia stoti į eilę. Trenkė stiprus tiršto benzino kvapas aplinkui. Netrukus pora vyrų nešėsi sunkius, uždengtus lyg kibirus, o mums priartėjus, jau pasiruošęs, mūsų vairuotojas išsiėmė savo talpintuvėlius su piltuvais ir netrukus grįžo patenkintas, kad dabar jau turi kiek reikia. Kaip žinojai, kur sustoti? Šypsosi, ir nieko nesako. Matyt, kitoks, mums neprieinamas radaras veikia. Įsukom vėl į pagrindinį kelią ir gailėjomės tų vaikų, kurie ten žaidžia aplinkui, tokiame benzinu prisotintame ore...

Keistai atvėso, artėjant į Klaipėdą. Įvažiavom pakraščiu, sukinėjomės naujai pravedamais keliais, pro sukrautų plytų ir čerpių krūvas, tarp jau baigiamų ir pradedamų statybų, kyšojant, lyg milžiniškų žirafų, kranų ir žemsemių kaklams. Čia tikrai virė gyvenimas, atrodė, visu tempu.

Dangus apsiniaukė ir šaltas, šaltas lietus, genamas vėjo, bloškė mums į veidą negailestingai. Pakvipo jūra. Pakrantėje - laivas prie laivo, dideli ir mažesni, stiebų ir kranų eisena nusidriekė tolyn, tolyn, kur matosi tiktai vanduo ir horizontas. Tai ten, po to susiaurėjimo atsiveria vartai į Vakarus! Tai taip neatlaidžiai, neužšąlanti jūra masina ir neduoda ramybės, ypač, kaimynai iš Rytų...

Priartėjom prie Jūrų Muziejaus. Jis įkurtas buvusiame forte, gražiai atnaujintas pagal P.Lapės projektą. Einam pro tiltelį, o po juo linksmai nardo ruoniai. Jų rudi snukeliai ir blizgančios, kaip sagos, akutės seka praeinančius, laukdami ką gaus. Lietus plaka, o sėdi ramiausiai, žvejo kepurę užsimaukšlinęs, vaikas. Tokių šviesiai mėlynų akių, apvalaus veido ir apvalios noselės. Ant kelių senas, didelis emaliuotas bliūdas su strimėlėmis. Galima nusipirkti ir mesti čia pat į snukelį tiems ruoniams. Tą ir padarom. Suverda vanduo, ir iš karto padaugėja tų blizgančių sagų, iškilusių iš vandens, vanduo tik subanguoja! Užmiršom ir lietų. Ir vėl nuperkam tų sidabrinių žuvelių. O vaikas sėdi sau ramus, nei ragina pirkti, nei ko nors klausia. Tikriausiai, galvoja, kad jei norės- tai ir pirks...

Didžiausią įspūdį paliko - senųjų jūreivių nuotraukos, Lietuvos laivybos istorijos skyrius, kur matėme navigacijos įrankius, laivų modelius ir- nuostabi jūrų kriauklių, moliuskų, koralų paroda. Nematyto, neregėto gražumo - japoniškosios kriauklės ir kriauklelės ir kitokie, nuo sniego ir perlo baltumo iki tamsiai raudonai mėlynų. Akvariume, kurio sienos buvo aprūkusios, vis dėlto matėme delfinus, įvairių žuvų, didžiulį jūrų vėžlį ir mažųjų pingvinų pulkelius. Lankytojų - vienas kitas, turbūt dėl to, kad dar tik birželio mėnuo ir toks šaltas lietus.

Klaipėdos miesto nelankėme, nes mūsų maršrutas, derinantis prie turimo laiko, buvo kitaip sutvarkytas. Kalendami dantimis nuo drėgmės ir šalčio, susėdome automobilį ir traukėme tolyn.

Paskutiniu metu girdime čia, būdami Montrealyje, kad numatoma šį puikų ir svarbų uostą - suprivatinti. Tokios gudrybės dar niekur kitur neteko pastebėti, - ar ne valstybei priklauso uostai? Taip kaip upės ? Kas tokie gud - ruoliai privatininkai , kuriems taip parūpo mūsų uostas? Gal netrukus paaiškės, kaip ten tikrai yra.

Skulptūra prie miesto ligoninės.
Skulpt. J. Vertulis

Klaipėdos uoste

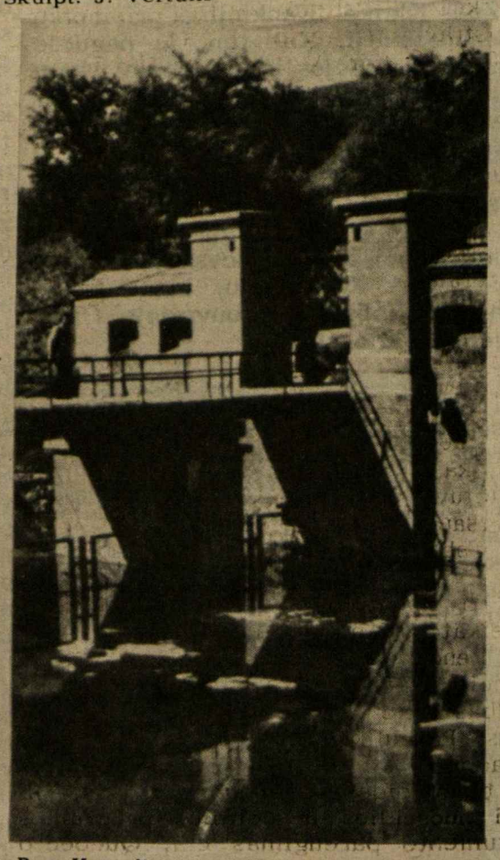

Buv. Kopgalio tvirtovėje — Jūrų muziejus — akvariumas

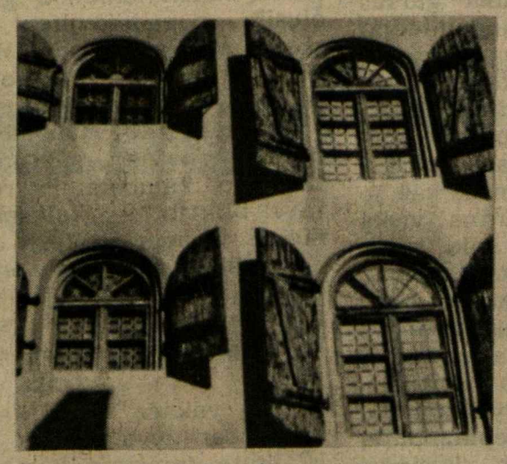

Senosios architektūros fragmentas

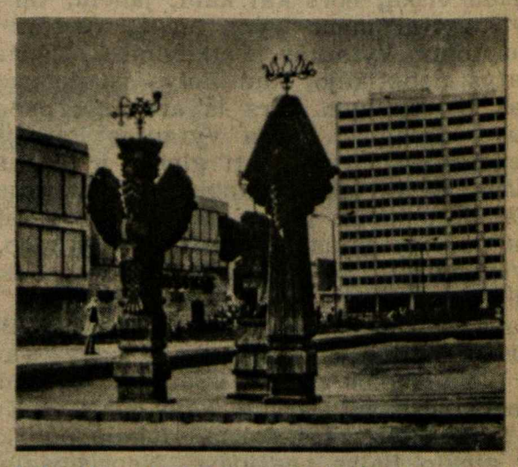

Trys originalios skulptūros Klaipėdoje.

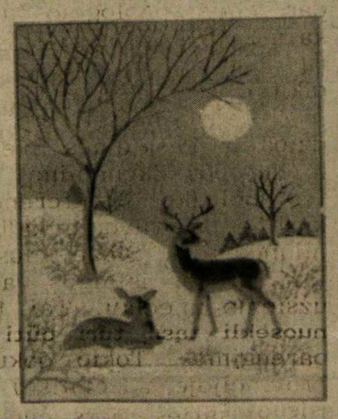

GALVOKIME APIE 1994 DAINŲ ŠVENTĘ

Aleksandras Šidlauskas

* Lietuvos kultūros istorijoje daug išplėštų lapų. Sovietiniai metai visam penkiasdešimtmečiui atskyrė tautiečius. Tiktai daina nenutilo čia, prie Baltijos krantų ir ten, prie Pacifiko ar tolimojoje australų žemėje. Dainos aidai jungė širdis, kilnino sielas, ragino ištverti ir laukti tos dienos, kai Lietuva taps laisva. Netgi tolimoje Igarkoje, atšiaurioje Sibiro žemėje, lietuviai tremtiniai 1953 metų birželio mėnesį surengė nedidelę dainų šventę. Joje pasirodė ir tautinių šokių šokėjai, ir dūdų orkestrėlis, ir dainininkų būrys. Lietuvos Dainų šventėse visuomet svečiuojasi latviai ir estai, o Jungtinių Valstijų ir Kanados lietuviai visą laiką bičiuliavosi įvairiuose sambūriuose. Skambėjo daina Anglijoje ir Lenkijoje, Vokietijoje ir Brazilijoje, Argentinoje ir Australijoje. Laikas į užmaršti nugramzdina datas ir įvykius, žmones ir jų darbus. Tiktai kultūros istorikai po šapeli ir po kruopelę renka ir kaupia, aprašo ir sistemina, papildo muziejų ekspozicijas, archyvų saugyklas, rašo monografijas ir studijas, leidžia knygas. Daug triūso įdėjo profesorius Vytautas Jakelaitis, aprašydamas Lietuvos dainų šventes. Gražiai pasidarbuota svetur. Kiekvienos šventės proga užsieniuose būdavo išleidžiamos vertingos ir puosnios knygos ir albumai, kuriuose pateikiamas repertuaras, supažindinama su meno mėgėjais ir jų vadovais, suminimi švenčių rėmėjai ir visi pagalbininkai. Tai tautos kultūros istorijos vertingiausias puslapis. Kai kas atkeliavo ir į Lietuvą - su knygų siuntomis Nacionalinei Martyno Mažvydo bibliotekai, su žurnalų ir laikraščių pluoštais giminėms ir artimiesiems. Pastaraisiais metais draugaujama ir atviriau, ir nuoširdžiau.

* Lietuvos liaudies kultūros centre (Barboros Radvilaitės 8-2600, Vilnius; 61 11 90; faksas 3702 224033) pradėtas kaupti Dainų švenčių archyvas. Jame - visų švenčių plakatai, ir programos, albumai ir repertuaro rinkiniai, plokštelės ir įrašai, fotonuotraukos ir kino juostos, knygos ir straipsniai, kvietimai ir afišos, kalbos ir memuarinė medžiaga. Jau tolokai įsibėgėta. Visa tai bus parodyta parodoje būsimos šventės metu. Tačiau šiame archyve dar negausu medžiagos apie užsienio lietuvių parengimus. Kreipdamiesi į meno mėgėjų grupių ir vienetų, chorų ir muzikantų vadovus, į žmones, kurie visą laisvalaikį aukojo dainai ir šokiui, kviečiame prisidėti prie minimo archyvo praturtinimo, papildymo. Dziaugsimės gavę iš Jūsų ir nuotrauką, ir dokumento kopiją, ir staipsnio iškarpą, ir repertuaro sąrašą, ir knygą. Visko neišvardinti. Būsimuosiuose kultūros istorikų darbuose bus pagerbti tie, kurie prisidėjo kukliomis siuntomis, prisiminimų puslapiu.

Džiugių Kalėdų švenčių

IR KŪRYBINGŲ

Naujų Metų

visiems draugams ir pažįstamiems linki –

BIRUTĖ ir HENRIKAS NAGIAI

K.L.K. MOTERŲ D-jos MONTREALIO SKYRIUS

SVEIKINA NARES

ir VISUS TAUTIEČIUS

Kalėdų švenčių

PROGA, LINKI SVEIKATOS

IR DIEVO PALAIMOS

ATEINANČIAIS METAIS

Džiugių ŠV. KALĖDŲ IR

LAIMINGŲ NAUJŲ METŲ

linki visiems lietuviams

GIMINĖMS, DRAUGAMS IR PAŽĮSTAMIEMS

CFMB LIETUVIŠKOS RADIO PROGRAMOS VEDĖJAS

L. STANKEVIČIUS ir ŠEIMA Tel.: 669-8834

Sveikinu

gimines, draugus bei pažįstamus švenčių proga ir linkiu laimingų bei sveikatingų

naujų metų –

ANTANAS TAMOŠAITIS
Gananoque, Ont.

Sveikiname

mielus gimines, bičiulius ir pažįstamus

šv. Kalėdų ir Naujų Metų proga

DANUTĖ ir JUOZAS DANIAI
Ottawa

Džiugių šv. Kalėdų ir laimingų naujų metų

visiems giminėms, draugams ir pažįstamiems linki –

SILVIJA, ARŪNAS, ANTANAS ir DANIELIUS STAŠKEVIČIAI

MYLINČIOS MOTERS AKIMIS

Balio Pupeikio areštas

Balys Pupeikis, neradęs sesers kūno, sugrįžo į Latvijos miškus. Partizanavo iki 1953 metų. Jį suėmė sausio mėnesį netoli Eglainės. Būdamas bunkeryje, jis raše savo ir viso būrio veiklos dienoraštį. Ne vieną sąsiuvinį buvo prirašęs. Supratęs, jog yra apsuptas, norėjo susisprogdinti, bet... granatos kapsulė buvo sudrėkusi ir nesprogo: jį suėmė gyvą.

- Ilgai kankino Balį Šiaulių saugume, - pasakoja jo žmona Natalija Pupeikienė.

Sunku įsivaizduoti, kiek teko iškenteti šitai moteriai ir kaip nelengva pasakojant dar kartą viską išgyventi.

- Ką iškentė, tą ir išsakė man Balys, kai po ilgų išsiskyrimo metų mes vėl susitikome. Ko tik su juo nedarė! Suriša rankas, kojas ir ridena laipstais iš trečio aukšto žemyn. Nuridena iki aikštelės laiptų - tada apspardo ir vėl ridena. Tokį sumuštą, sudaužytą, virve suveržtomis, pamėlusiomis rankomis jį gaivindavo kameroje kiti kaliniai. Atrišdavo, masažuodavo. Paskui, kai nieko neįstengė išgauti, nepriverte nusižeminti nei pasigailėjimo prašyti, nuveže į mišką, sukūrė laužą ir, pastatę surištą ant ugnies, gyvą degino. Sudegė batai, susvilo kojinės, iš kojų ėmė sunktis vanduo, o jis tylėjo... kol neteko sąmonės. Po šitos egzekucijos jis jau galėjo kalbeti ir atsakinėti į tardytojo klausimus tik klūpodamas. Ilgai negijo apdegintos kojos. Į tardymus jį jau nešdavo paklodėje, tardydavo klūpomis, mušė per galvą.

Natalija Pupeikienė gurkšteli arbatos, patyli ir sako:

- Ilgai mąsčiau, ar viską reikia sakyti, ir nusprendžiau viską, nors kai kam, jaučiu, tai bus nemalonu skaityti... Kai mano vyrą tardė, vertėju buvo dabar garsus rašytojas Vytautas Petkevičius. Tikriausiai saugumiečiai patys nebetikėjo, kad Balys išlaikys kankinimus, liks gyvas ir dar kam nors iš artimųjų papasakos, kaip su juo buvo elgiamasi. Tada Vytautas Petkevičius patarė Baliui neprieštarauti, atiduoti ginklą ir Lietuvos kario uniformą, kurią Balys labai brangino ir buvo paslėpęs pas žmones. Gal gailėdamas mano vyro, o gal gerai žinodamas, kas jo laukia, Vytautas Petkevičius įtikinėjo, jog būtina viską prisipažinti. Sakė: saugumas vis tiek viską apie visus žino ir tylėjimas nė vieno neišgelbės, tik sveikatą atims. Tada būsimasis rašytojas ir pasiėmė Balio bunkeryje rašytus dienoraščius, paaiškinęs, jog... "Tave vistiek sušaudys, o dienoraščius aš gal išsaugosiu ir kam nors panaudosiu". Balys sutiko: "Darykit kaip norit..." Kuo galėjo pasitikėti? Tik uniformos, kurią saugojo nuo karo mokyklos laikų ir ginklo Balys neatidavė. Neprisipažino kur slepia. Gaila uniforma taip pat dingo. Neišsaugojo žmonės, kuriems buvo patikėta. Nieko nekaltinu, kad neišsaugojo... Juk ir už tą uniforminį rūbą galėjai Sibirą pamatyti. Žiaurūs kankinimai Šiaulių saugume baigėsi teismu, Balys buvo nuteistas 25-riems metams kalėti. Iš Šiaulių jį išvežė į Vilnių, paskui - į Maskvą, o iš ten - į Kolymos katorgininkų lagerį, iš kurio sugrįžo tik vienas kitas, turėjęs labai stiprią sveikatą. Dauguma ten ir palikdavo gulėti: svetimoje, "auksinėje" Kolymos žemėje.

Patylėkim, patylėkim minutę, už visus negrįžusius iš Kolymos aukso kasyklų, už visus neišlaikiusius kančių saugumo kamerose.

Balys Pupeikis neturėjo likti gyvas: buvo mokęsis Marijampolės karo mokykloje, gavęs leitenanto laipsnį, gerai žinojo karo mokyklos pagrindus, buvo įžvalgus strategas. Jis dalyvavo Antazavės mūšyje, kuris baigėsi gausios rusų armijos ir stribų pralaimėjimu. Jam vadovaujant, stribai buvo sumušti Kudrų miške. Suprantama, šitoks žmogus neturėjo likti gyvas, saugumiečiams buvo būtina jį sunaikinti.

Atėjo ir Natalijos Pupeikienės eilė...

- Mane suėme anksčiau už vyrą. Tuomet dirbau Panemunės vaikų darželyje vedėja. Ant aukšto turėjau du slaptus kambarėlius, kur reikalui esant, galėdavau paslėpti valdžios persekiojamus žmones. Pati veždavau į mišką vaistus, atsišaukimus, slaugiau sužeistus partizanus. Vieno susišaudymo Palemone metu sužeidė partizaną Bronių Ralį iš Raseinių. Jį pas mane į namus atvežė nepažįstamas žmogus, o aš, atsisveikinusi su nepažįstamuoju, priglaudžiau partizaną slaptame darželio kambarėlyje. Man padėdavo slaugyti sužeistuosius darželyje dirbusios vienuolės. Broniui Raliui buvo įstrigusi kojoje kulka. Mano pusseserė Michalina Grinevičiūtė atvedė profesorių Kauzą, kuris operavo sužeistąjį, susiuvo žaizdą. Tikėjomės ramiai išslaugyti ligonį. Deja, buvo surastas ir sumtas. Jį atvežęs žmogus ir nurodė saugumiečiams mano namus. 1947 metų paskutinėmis spalio dienomis mus suėmė: mane, seserį Vandą, mamą. Kas tik užėjo pas mus tą vakarą, visi buvo sulaikyti ir įkalinti. Mes gynėmės, sakėme nieko nežinančios. Suimti netyčia užėjusieji žmonės iš tikrųjų nieko negalėjo žinoti ir tikriausiai nebūtų rasta įrodymų, tačiau saugumiečiai padarė kratą darželyje. Moterys jau buvo spėjusios išvežti sužeistąjį, tik nesuskubo sutvarkyti kambario: liko bintai, vaistai, rašomoji mašinėlė, atsišaukimai. "Ach, štai kas toji banditka, o mes seserį kankimome! O gal abi tokios! Pamatysi ko nemačiusi" - pažadėjo man. Žodį išlaikė. Kankinimo priemonių skausmo, pažeminimo nenupasakosi. Kas ten, jų naguose nebuvo įkliuvęs, tam komunizmo idėjos labai gražiai skamba net dabar... Tikriausiai už žioplumą ir patys kankintojai buvo gavę nuo savo viršininkų pylos, nes mane tardydami ruosėsi tarytum spektaklio premjerai. Įvedė į tardymo kambarį ir rusiškai išbliove: "Na, dabar mes tave bliatj!.." - keiksmais socializmo statytojai garsėjo, niekas jų nepralenkė.

Paskui dar kartą pakartojo: "Iš čia, litovskaja svolač, tai tu jau neišeisi!"- jie sakė. Jie žinojo, mane tardė Kauno geležinkeliečių saugumo būstinėje, buvusioje Čiurlionio gatvėje, priešais geležinkelio stotį.

Tą vakarą tikrai kai kuriais momentais nebesuvokiau, ar aš dar gyva, ar tik sapnuoju baisius košmarus... Buvau išlaikyta tamsioje kameroje be vandens ir kąsnio maisto, tris dienas, viena. Kai mane įvedė į tardymo kambarį, aš dar ilgai marksčiausi nuo šviesos, nieko nematydama. Kai apsipratau, tardytojas pašaukė kažkokį vyriškį iš gretimo kambario ir pasakė man: "Dabar tu mums viską pasakysi". Atėjo stambus kareivis, kruvinomis kelnėmis, iki pažastų nusitaškęs krauju. Pažiūrėjo į mane ir sako: "Šita? Tuoj prakalbės!" Aš tyliai meldžiausi į šv. Antaną kad padėtų man numirti. Tardytojas pašaukė dar vieną jauną vyruką, beveik paauglį, tikriausiai pasiuntinį, ir paliepė atnešti keturis butelius degtinės. Išsigandau, ar ne mane prievarta girdys? Buvau girdėjusi, kad ir taip jie elgdavosi su moterimis. Tardytojas išsišiepė į mane pažvelgęs, "nuramino": "Pasimelsk, pasimelsk, kol vyrai gerkles suvilgys". Aha! Vadinasi, girdys ne mane. Ir tikrai - mane išgrūdo į koridorių, o patys liko kambaryje. Vos tik pasiuntinys atnešė degtinės, pradėjo gerti. Stiklinėmis, mačiau pro praviras duris. Greit baigs... Gėrė ir girtėjo socializmo statytojai ir atsigerti negalėjo: berniukas buvo dar kartą pasiųstas atnešti degtinės. O tas, kruvinasis, gyrėsi: "Man tai nieko, galiu išgėręs, galiu ir pagiriotas!.." Norėjau nusižudyti, bet iš manęs viskas buvo atimta. Vienu metu, kai atėjęs pasiuntinys nugara užstojo pravirų durų plyšį, aš išslinkau koridoriumi iki tualeto ir pirmiausia atsigėriau vandens. Nežinau, kiek truko, kol atsigavau, matyt, neilgai. Atsigavusi pamačiau kad tualeto langas be grotų. O už lango - beržas. Kas bus - tebūnie! Buvau tada lieknutė ir gana stipri, išlindau pro siaurą langelį ir šokau. Tačiau beržo rankomis nepasiekiau, pakibau ant telefono vielos ir nukritau ant krūvos durpių pelenų apačioje. Praradau sąmonę, prisitrenkiau. Kritau iš trečio aukšto. Jei ne didžiulė pelenų krūva, kažin ar būčiau atsigavusi. Kai pramerkiau akis, pamačiau kad guliu prie pat kalinių kameros langelio. Viduje kalbėjosi žmonės. Iš trečio aukšto irgi sklido garsios įgėrusiųjų šnekos. Supratau, kad mano gulėta neilgai. Jei dar nepastebėjo... Mačiau savo skarelę, pakibusią ant laidų, bet pasiekti ir pasiimti jau buvo neįmanoma. Atsikėliau ir gerokai svyruodama patraukiau link tvoros. Užlipau ir persokau į šaligatvį. Mano laimei, pradėjo smarkiai lyti,ir sargybinis, susigūžęs praėjimo būdelėje, nepamatė, kaip aš perlipau tvorą. Pamatęs mane jau gatvėje, iškišo galvą pro langelį ir pasakė: "Kur tu šitaip ir prisisprogai, sliundra?"

Nuėjau šlitinėdamas iš nuovargio. Eidama gėriau lietaus lašus, žliaugusius per veidą. Pasiekiau namus, nejausdama nei skausmo, nei baimės. Gal netgi gerai nesuvokdama, ką padariau ir kaip man pavyko pabėgti. Mano butas buvo užplombuotas. Įlindau pro orlaidę, pasiėmiau savo dokumentus, brangesnius papuošalus, nusiprausiau, persirengiau ir išėjau pėsčiomis į Palemoną, tikėdamasi iš ten nusigauti iki Vilniaus. Laukiau traukinio. Nusipirkau bilietą niekam nesukeldama įtarimo, tik traukinio teko ilgėliau palaukti. Laukiau kęsdama baimę: seka mane ar ne? Ieško, buvo mano namuose, ar dar nespėjo? Laimei, vis dar lijo lietus- šunys pėdsakų nesuras. Atvažiavo traukinys. Įsėdau. Buvau smarkiai išvargusi, bet miegas neėmė. Kaišiadoryse įlipo kareiviai su šunimis. Jie ieškojo ne manęs, bet aš nubalau ir vos neapalpau. Pastebėjo kareiviai, prišoko moterys: pasisakiau, kad blogai jaučiuosi, sergu. Netoli Žąslių šokau iš traukinio. Ten gyveno mano draugė Janyte Vitaitė, pas ją ir nuėjau. Kai ji atidarė duris, nustebusi, kaip aš vidurnaktį čia atsidūriau, - jau nebegalėjau ne žodžio ištarti: nualpau.

b.d.

Ištrėmime Norvegijoje

D. Ruginis

/ Iš dienoraščio/

4. Vieną dieną mums praneša, kad mes gausime "marketendervarėj" davinį šnapso, rūkalų ir kitko. Pirmiausia gauna davinį Štetino transportas. o mes, nieko negavę, sugulam nakčiai. Tik staiga pabudęs girdžiu didžiausią triukšmą, bildesį ir šūvius! Parėjęs kortomis lošęs vienas draugas praneša, kad daugelis pasigėrė, įvyko muštynės ir vienas nušautas. Ši žinia mus sujaudino. Gerai, kad iš vakaro buvo atimti šautuvai iš lietuvių. Rytmetyje visus išrikiuoja, suranda kaltuosius ir juos areštuoja, o mums duoda įsakymą atiduoti peilius. Tą dieną į darbą mus išvaro vokietukas su šautuvu. Nebegauname jokių davinių.

Pradedame važiuoti prie netoli miesto statomo tilto darbų. Darbas gana sunkus, valgis nepergeriausias, o po savaitės vėl mus veža. Naktį atvykstame į kažkokią vietovę prie plento ir kapitonas su būreliu kareivių mus nuveda į iševakuotų suomių namuką. Liepia čia pernakvoti. Rytą mus paskirsto grupėmis po 20-30 žmonių ir, atvykus mašinoms, važiuojame į paskirtas vietas. Sustojame viename suomio ūkelyje. Viskas palikta: mėsos, indai, įrankiai, baldai. Kai ką pasiimam, nes mums patiems teks virtis valgyti, ir vėl važiuojame. Atvykstame į kitą panašų ūkelį. Po poros valandų susitvarkome naujoj buveinėj. Ūkelis yra prie pat plento, šalia teka lyg tai upė, lyg ežeras, iš visų pusių gaubia Suomijos miškai. Kitą rytą apsitvarkom, įsirengiam virtuvę. Bevaikščiodami vienoje šieno daržinėlėje randame avį, kurią tuojau sudorojame. Čia esame trys draugai tirkšliškiai- Prelgauskas, Juozapavičius ir aš. Taigi, pradedam linksmiau gyventi. Kitą rytą išeiname prie plento taisymo darbų. Matome, kaip traukia kolonos plentu. Mums vadovauja vienas vokietis, o mes lyginame duobes asfaltuotame kelyje. Eidami pakeliuj aplankome suomių ūkius, kur randame šio to mums reikalingo. Sekančią dieną su vienu draugu pasukame į miškan vedantį keliuką. Žemėje matome įspaustas sunkvežimio vėžes. Randame nukritusį automobilio numerį, paskui vokišką užrašą. Jau buvome beatsisakąnuo tolesnio kelio, nes šita miško tyla kažkaip nejaukiai veikė. Staiga pamatėme ežerą, prieiname ir atsiduriame prie poros ūkelių. Pasukam į juos. Mus pasitinka šunelis. Visur tylu. Įeinam vidun - taip pat nieko nesutinkame. Viskas palikta, matyt išbėgę. Viduje randame uogų, duonos, miltų ir kitų valgomų gėrybių. Palikta siuvama mašina, dėžė su įvairiais dokumentais, randame ir dėžutę su žiedu. Antrame ūkelyje - taip pat, viskas palikta. Daržinėlėje spintoje randame įvairių rūbų, palikti gražiausi kostiumai bei kailiniai. Radome porą medžioklinių šautuvų, bet nieko neėmę, pasukam namo. Grįžę papasakojom draugams, ką matę. Pasiėmę ratukus, trise nuvykstam pasiimti maisto bei reikalingiausių daiktų. Sugrįžę padovanojam kitiems pirštines, nosinaites bei rankšluostukus. Maistą išverdame neblogą. Nušaunam vieną elnią.

Vieną dieną, rodos spalių 7 d., ateina įsakymas vėl pasiruošti kelionėn. Subruzdam pakuotis. Gaila palikti šią mielą vietą, kur tiek daug vakarų praleidom bedainuodami ir besikalbėdami apie Lietuvą.

Pasileidžiam lygiuoju plentu į šiaurę. Šaltokas, gražus oras. Pasirodo, kad sykiu važiuoja ir visos komandos. Sustoję ir pavalgę Sodankyl'oje, vėl važiuojam. Oras vis šaltyn ir šaltyn. Sustojame dar du kartus pavalgyti. Pravažiuodami, matome dirbant ir lietuvių grupeles. Pagaliau prieš vakarą pasiekiam aukštokus kalnus, kurių viršūnės apaugusios kreivais beržiukais ar ir visai plikos. Tai - Laplandijos gamta. Prieš vakarą pasiekiame Ivalio vietovę, privažiuojame aerodromą ir toliau už jo. Čia atvykę randame lietuvių, atvežtų iš kitos vietovės. Gauname nakvynę vienoje palapinėje, kur šiaip taip praleidžiame naktį. Rytą jau statome apvalias fanerines palapines ir vakare vieną tokių gauname sau. Joje įsikuriame 8 žmonės. Rytojaus dieną, dar nesukilus, praneša, kad vyksime toliau. Susipakuojame ir prieš vakarą atvyksta sunkvežimiai. Tik brėkštant pajudam tolyn. Skaitėme žiniose, kad vyksta sunkios kovos prie Mažeikių. Mums išvažiuojant, sprogo sunkvežimio ratas. Pasitaisom ir traukiam tolyn. Važiuojam visą šaltą naktį, o beaušta pravažiuojame Norvegijos- Suomijos sieną.

Už pusvalandžio privažiuojame miestuką, atrodo apgyventas. Kažkaip kitoks vaizdas, negu prieš tai. Tai- Karasijok'o miestelis. Išlipę iš sunkvežimio susikuriame ugnį ir šildomės. Pagaliau nuveža mus į netoliese esančius barakus, kurie neblogi, šilti. Vėliau atvyksta ir kiti lietuviai. Susikraustome visi į vieną didelį kambarį - 30 žmonių, nors ir ankšta. Išeiname apsižiūrėti. Pasirodo, čia begyvena vieni lapiai. Kažkaip keistai mums atrodo jų apdarai. Tik viena kita jaunesnė mergička švariau apsirengusi.

Rytmečio rikiuotėje mus kartu su vokiečiais išveda prie darbo. Turime platinti kastuvais kelią. Darbas nesunkus, bet įkyrus, maistas irgi nekoks. Baigiame pasiimtas atsargas iš Suomijos. Ilgais vakarais nėra kas veikti, tai dainuojam, ir taip išgyvenam 3 savaites, iki vieną dieną vėl įsakymas susipakuoti ir nešdintis. Pravažiuojam vienoje vietoje vėl pro dirbančius lietuvius. Kelias raitosi akmeninių kalnų papėdėmis, viename miestelyje gauname sriubos, ir vėl tolyn. Pagaliau sustojame vienoje vietovėje,

Stipriai šąla, tiesiog negalima tvertis. Susikuriame ugnį ir šaip taip praleidžiame naktį. Rytą atėjęs puskarininkis praneša, kad turime grįžti atgal kokią pusę kilometro. Taigi vėl išsikraustome ir surandame savo visą kuopą. Praneša, kad mes čia turėsime pasistatyti palapines ir laukti laivo. Už kokių 4 dienų persikeliam į norvego daržinėlę, prisinešame jon šieno, vėl gyvenam šilčiau. Bet - naktimis visur dega ūkeliai. Mat, vokiečiai norvegus iševakuavę, degina jų namus... Pagaliau vieną rytą ateina įsakymas susipakuoti, nes laivas jau kraunasi uostelyje Kvolzunde. Visą vakarą ir naktį šąlame eilėje ir tik rytą sulipame į laivą. Pagaliau jis pajuda ir mes išplaukiame. Naktį plaukiant, iš abiejų pusių švyti ugnys, nes visur deginami norvegų ūkiai. Kada tie žiaurieji kraugeriai baigs savo dienas?

Mūsų laivas "Ulanga" skrodžia šaltas fijordo bangas. Rytą atplaukiame į Trauro uostą. Rytas gražus, puikus vaizdas žiūrint iš laivo. Trumpai pastovėję, laivas puškia toliau. Pusiaukelėje prieš Narviką, laivas sustoja, ir iškrauna dalį kariuomenės. Prieš rytą pajudame toliau ir prieš piet sustojame dideliame Narvik'o uoste. Išsikrauname ant krantinės. Šaltoka. Atvykus iš tos nykios šiaurės, miestas atrodo labai keistai, nes ilgą laiką nebuvome matę kitų žmonių. Naktį teko nakvoti ant tos pačios krantinės. Virėjai išverda kavą, ir mes užvalgome. Aš su vienu draugu išeinu į miestą, tikėdamiesi rasti kino teatrą. Jo nebuvo, tai sugrįžome. Žiūrim - nebėra nė vieno mūsų žmogaus! Stovi tik ryšuliai ir sargyba. Iš miesto sugrįžta ir keli vokiečiai. Sargyba praneša, kad mūsų visa kuopa išėjo nakvynėn. Susidarę apie 8 žmonių grupę ir mes išeiname ieškoti barakų ir saviškių. Juos radome tik prieš rytą. Tik po poros dienų gauname pasikrauti į mus vežantį kuterį. Jis nedidelis ir įplaukus į atviresnį vandenį, bangos pradeda jį mėtyti. Keletas net suserga nuo supimo. Po kokių 6 valandų atplaukiame į Drag uostą. Čia išsikrauname ir nakčiai vėl susikuriame ugnį. Prieš vidurnaktį atvyksta mašinos ir mus nuveža į vieną vietovę. Suveda į didelį baraką, tiesiog daržinę. Be grindų, langų ar durų. Trijų aukštų narai ir du pečiukai. Nuvargę šią nakti praleidžiame, o rytą apsižiūrime aplinkui. Pradedame įsirengti, nes mūsų barakas kaip palaukės daržinė. Kalam lentynas, kiti stato virtuvę, sandėliuką ir šiokias tokias grindis.

Taip, lapkričio 15, kitą rytą esame pristatyti prie darbo,- vingiuose platinti kelią. Darbas nuo 8 val. ryto iki pusės trijų, bet tiek čia ir dienos, nes saulė jau visai nebepasirodo. Palengva baigiame pastatyti sandėlį, ten pat ir įrengiame raštinę. Puskarininkiai ir kapitonas gyvena norvegų trobelėse. Statomi dar du tokie barakai.

Utėlių jau turime. Norvegų žuvų džiovykloje įrengia pirtį bei skalbyklą. Atveža čiužinių ir jiems šiaudų. Sutvarkomas vandens tiekimas. Pagaliau baigiamas ir antrasis barakas, kur įsirengia sanitaras, kirpykla, siuvėjai ir batsiuviai. Iš mūsų barako iškelia visus apatinius narus, ir jau daugiau vietos. Palengva atsikratome ir utėlių. Maistas pakenčiamas, bet mums, lietuviams, jo neužtenka... Ateina Adventas, pradedame laukti Kalėdų, taupome degtinę bei šį tą iš maisto davinio. Pagaliau pradeda prieš pat Kalėdas snigti.

Kūčių dieną iki vidurdienio baigiame visus pasiruošimus bei darbus. Ant stalų pastatėme po mažą eglutę, nors už tų stalų niekas nevalgo, nes šalta. Visi sulindę į savo guolius. Mes keturi tirkšliškiai- Dimskis, Turčinskas, Juozapavičius - gana gerai įsitaisome savo guolyje. Dimskis įrengia karbitinę lempą, pasidirbame nedidelį staliuką. Ant trečių narų visai nešalta. Laukiame vakaro, nes tada gauname savo davinį. Gauname pietus, kaip ir visada, sausas davinys irgi visai toks pat. Pridėta tik po pusbonkį šnapso, kelias bonkas vyno ir cigarečių. Šalia to, dar gauname vokišką kalėdinį pakietą-saldžių pyragaičių bei šokolado. Pradedame Kūčių vakarą. Ateina taip pat keli draugai.

Palengva įsilinksminame, pradedame dainuoti. Taip ir pradainavom beveik iki 2 val.nakties. Apkalbėjom ir namiškius, Lietuvą ir nusprendėm, kad kitas Kalėdas tai jau tikrai švęsime Lietuvoje!

Kalėdų rytą pamiegojome iki kokios 9 val. Daugelis blogoje nuotaikoje, kiti - vėl užgėrę, linksmi, taigi šiokia tokia šventiška nuotaika... Vakarop atvyksta vienas norvegiukas ir užprašo mus, kad atvyktume pas juos į kaimelį su armonika. Vakare keli lietuviai susitarė, ir prisidėjo vienas vokietis. Nuėję buvome labai šiltai sutikti. Norvegų šeimą pavaišiname šnapsu, o vienas jų sūnus tuojau pat nusigėrė ir nuėjo miegoti. Mus pavaišina, bet ne taip kaip Lietuvoje. Visa, ką ten buvo sudėję ant stalo 10-čiai vyrų, pora jų galėjo lengvai suvalgyti... Grįžtam atgal apie 1 val. nakties. Praeina ir antroji Kalėdų diena, išgeriam paskutinį šnapsą, tai ir viskas. Rytą - jau vėl laukia darbas, begyvename vien atsiminimais. Pradedame laukti Naujų Metų - tai vėl gal ką nors gausime...

bus daugiau /

toronto

Lietuvių Namų Žinios

• Gruodžio 5 d. LN sekmadienio popietėje dalyvavo 190 žmonių. Svečių knygoje pasirašė dr.Marijus Vienožinskis , Marija Telksnienė, abu iš Montrealio ir 1 asmuo iš Kauno. Svečius supažindino ir pranešimus padarė LN Valdybos pirm. V.Kulnys.

• Kūčių vakarienei ir Naujųjų Metų sutikimo bilietus galima užsisakyti darbo metu LN raštinėje tel:532-3311 ir sekmadienio popietėse.

• LIETUVIŲ JAUNIMO ŠOKIAI vyks gruodžio mėn. 25 d., šeštadienį, 8 val.v., LN III-jame aukšte. Įėjimas -$ 2.

• LOKIO svetainėje vyks Naujų Metų balius gruodžio mėn. 31 d. Vakaro metu gros puiki muzika, veiks baras ir lauks skanūs šalti užkandžiai. Vietų skaičius ribotas. Informacijas ir bilietus galima gauti LN raštinėje tel:532-3311.

• KANADOS Lietuvių Jaunimo Sąjungos valdyba dėkoja LN valdybai už patalpas ir nuoširdumą. KLJS linki LN valdybai linksmų švenčių.

• **Aukos Slaugos Namams: $25 - a.a.dr.B.Valadkos atminimui** - S.A.Draugeliai.

Iš viso Slaugos Namų Fonde yra **$ 937,060.83.**

Aukos priimamos Toronto ir Hamiltono lietuvių kredito kooperatyvuose. Galima siųsti tiesioginiai: Labdaros Fondas, Lietuvių Slaugos Namai, 1573 Bloor St.W., TORONTO, Ont., M6P 1A6.

TORONTO
LIETUVIŲ NAMAI

nuoširdžiai
sveikina
SAVO NARIUS IR
VISUS LIETUVIUS,
IŠSIBLAŠKIUSIUS PO
PLATŲJĮ PASAULĮ,
linkėdami
Linksmų ŠV.KALĖDŲ
ir sėkmingų
NAUJŲ METŲ

TORONTO LIETUVIŲ NAMŲ VALDYBA

st.catharines

• Šių metų spalio mėnuo ir niekšinga Vilniaus užgrobimo sukaktis (spalio 9-ja, 1920 m.) tebėra gyva ir mūsų bendruomenės narių atmintyje. "Kas buvo - pražuvo", sako mūsų žmonės ir taip būtų galima priimti ilgai trukusias nuoskaudas, lenkų padarytas mūsų tautai. Galų gale - seni laikai. Lenkas Popiežius neabejotinai Lietuvos reikalų pusėje. Daug gero jis yra Lietuvai padaręs ir dar padarys.

Ar ne laikas lenkams būti logiškais dabartiniais šviesiais laikais? Kur tas lenkų išgarbintas "honoras" - tik reklamai? Tikrai laikas pabaigti nevykusios politikos ėjimus.

Dabartinė Lietuva atgavo Vilnių ir Klaipėdą ne kokia nors agresija, bet prigimtine teise, kurią jai pasaulis seniai pripažįsta. Jeigu Lietuva ir ateityje sugebės veikti taikiu teisumu, tai ji atgaus visas jai priklausančias žemes ir sritis. Ir atgavus, jos negrauš sąžinės, kad "užgrobę svetimas žemes". Tai būtų tik atgavimas to, kas priklausė Lietuvai nuo seniausių laikų ir niekam nereikėtų pamiršti, kad lietuvių tauta - viena pačių seniausių pasaulio tautų, kaip tokios - senos ir jos žemės. Nevieno Lietuvos lenko atsilikimas tuo ir matuojamas, kad jis nežino tikrosios savo padėties. Visiems būtų geriau, jei žinotų. **Kor.**

• Atsiųsdamas prenumeratą St.Šetkus iš St.Catharines linki gražiausios ateities ir sėkmės visiems "NL" darbuotojams. Taip pat sveikina su Šv. Kalėdomis ir Naujais Metais Redaktorę ir visus "NL" bendradarbius.

AČIŪ! "NL"

montreal

DVI STAMBIOS NETEKTYS

D.N.Baltrukonis

Daugelis kitų mūsų kolonijos tautiečių iškeliavo Amžinybėn, šiais metais, tačiau, dvi mirtys yra itin nelengvos užmiršti mums, čia pasilikusiems.

Viena- tai KAZIMIERO SMILGIO (Smilgevičiaus) netektis. Antra - ALFONSO VAZALINSKO.

Pirmasis tyliai apleido mus spalio mėn.23 d., o antrasis- gruodžio 4 dieną.

Abu šie žmonės buvo žymūs savo išsilavinimu ir savo veikla prieškario Lietuvoje ir čia, pokario Vakarų pasaulyje.

K.Smilgis yra ypatingas dar tuo, kad jis buvo pirmojo Lietuvos Nepriklausomybės Akto signataro Jono Smilgevičiaus sūnus, gimęs 1911.XII.15 d., Varšuvoje. Studijavo muziką Klaipėdos Muzikos Mokykloje ir ekonomiją Vytauto Didžiojo Universitete Kaune, Teisių fakultete 1931-34 m. Toliau gilinosi į muzikos meną Paryžiuje 1934-37 m., Ecole Normale de Musique. Jau 1930 m. ruošė koncertus Kauno radiofone. Pasitraukęs nuo artėjančios antrosios bolševikinės okupacijos 1944 m. į Vakarus, buvo lietuvių atstovas tremtinių organizacijose, Austrijoje.

Į Kanadą atvyko 1949 m.ir apsistojo Montrealyje. Čia su Lietuvos Operos soliste E.Kardeliene rengė koncertus ir piano rečitalius Montrealyje, New Yorke, Chicago, Cleveland'e, Bostone ir kitose Š.Amerikos lietuvių kolonijose.

Palaidotas buvo spalio mėn.27 d. labai iškilmingai giedant AV P-jos Chorui ir solistams- G.Čapkauskienei bei A.Kebliui. Įspūdingas ypač buvo per vargonų elektroninę sistemą perduotas Velionio Kazimiero įgrotas pianinu M.K.Čiurlionio preliudų įrašas. (Tai choro vadovo A.Mickaus nuopelnas).

Velionio karstui pamažu apleidžiant A.V.Šventovę, choras labai įspūdingai sugiedojo W.A.Mozarto "EMAUS".

Su Velioniu atsisveikinti atvyko daug tautiečių iš arti ir toli. Palydėtas buvo į Cote des Neiges krematoriaus koplyčią. Ten buvo atliktos paskutinės apeigos, Vadovaujant sol.A.Kebliui, buvo sugiedota "Viešpaties Angelas" ir "Marija, Marija".

(nukelta į 7 psl....)

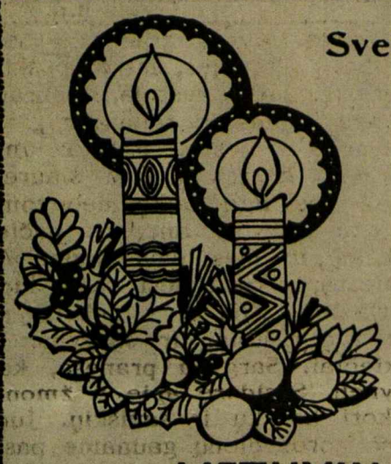

Sveikiname visus lietuvius
ŠV.KALĖDŲ
ir
NAUJŲ METŲ
proga ir linkime
Dievo palaimos
ateityje –
LIETUVIŲ KREDITO KOOPERATYVAS "PARAMA"
1573 Bloor St. West, Toronto
Telefonai : **532-8723**

ŠV.KALĖDŲ IR NAUJŲ METŲ
proga
LAIMĖS ir
SĖKMĖS
nuoširdžiai
linkime
mieliems
kooperatyvo nariams ir visiems
tautiečiams

Prisikėlimo Parapijos Kredito Kooperatyvas
999 College St., Toronto, Ont. M6H 1A8 • Telefonai: 532-3400 • 532-3414

PARAMA LIETUVIŲ KREDITO KOOPERATYVAS 40

MOKA:		IMA:	
5.25%	už 90 dienų term. indėlius	už asmenines paskolas nuo	9.50%
5.25%	už 6 mėnesių term. indėlius	už nekilnojamo turto paskolas (mortgages):	
5.25%	už 1 m. term. indėlius	su nekeičiamu nuošimčiu	
5.25%	už 2 m. term. indėlius	1 metų	7.75%
5.75%	už 3 m. term. indėlius	2 metų	8.00%
6.00%	už 4 m. term. indėlius	3 metų	8.75%
6.00%	už 5 m. term. indėlius	(fixed rate)	
5.75%	už 1 m. GIC mėn. palūk.	su keičiamu nuošimčiu	
6.25%	už 1 m. GIC invest. pažym.	1, 2 ar 3 metų	7.75%
6.25%	už 2 m. GIC invest. pažym.	(variable rate)	
6.75%	už 3 m. GIC invest. pažym.	*Asmeninės paskolas duodame iki $65,000 ir mortgičius iki 75% įkainoto turto. Kitos paskolos: (Line of Credit) ir antrieji mortgičiai.*	
7.00%	už 4 m. GIC invest. pažym.		
7.00%	už 5 m. GIC invest. pažym.		
3.50%	už RRSP ir RRIF ind. (variable rate)		
6.25%	už RRSP ir RRIF 1 m. term. ind.		
6.25%	už RRSP ir RRIF 2 m. term. ind.		
6.75%	už RRSP ir RRIF 3 m. term. ind.		
7.00%	už RRSP ir RRIF 4 m. term ind.		
7.00%	už RRSP ir RRIF 5 m. term ind.		
3.50%	už OHOSP (variable rate)		
3.50%	už taupymo sąsk. (gyvybės drauda)		
3.50%	kasd. pal. sąsk. virš 10.000		
2.00%	už kasd. pal. čekių sąsk.		
2.25%	už Amerikos dol.kasd.pal.sąsk. (US dol. Sav. Acc.)		

Nuošimčiai gali pasikeisti savaitės eigoje.

AKTYVAI - DAUGIAU 95 MILIJONŲ DOLERIŲ

*Visų narių gyvybė apdrausta santaupų dydyje, bet nedaugiau **$2,000.** Asmeninės paskolos mirties atveju apdraustos iki **$30,000.** Nemokamas čekių ir sąskaitų patarnavimas. Gaunama piniginės perlaidos. Kelionių čekiai (American Express, Thomas Cook mastercard cheques). Kelionių drauda nariams ir svečiams iš kitų kraštų. (The Co-operatos & Blue Cross). Nekilnojamo turto paskolų (mortgage) drauda. (Cumis & The Co-operators).*

MasterCard **Kredito kortelė** SU "PARAMOS" vardu

KASOS VALANDOS: pirm.,antrad. ir treč. nuo 9 v.r.-3:30v.p.p.; ketvirtadieniais ir penktadieniais nuo 9 val.r.-8 val.v.,šeštadieniais nuo 9 v.r.-1 v.p.p.BŪSTINĖ: Lietuvių Namai-1573 Bloor Str.,West, TORONTO, Ont. M6P 1A6, tel: 532 - 1149. TELEFONAS: 532 - 1149.

PRISIKĖLIMO
PARAPIJOS KREDITO KOOPERATYVAS
999 College St., Toronto, Ontario M6H 1A8
Telefonai: (416) 532-3400 ir 532-3414

KASOS VALANDOS: Pirmadieniais, antradieniais ir trečiadieniais – nuo 9.00 v. ryto iki 3.30 v.p.p.; ketvirtadieniais ir penktadieniais – nuo 9.00 v. ryto iki 8.00 v.v.; šeštadieniais – nuo 9.00 v. ryto iki 1.00 p.p.; sekmadieniais nuo 9 v. ryto iki 12.30 v.p.p. SKYRIUS ANAPILYJE: sekmadieniais nuo 9.30 v. ryto iki 1.00 v.p.p.

MOKA UŽ:		IMA UŽ:	
90-179 d. term. ind.	5.25%	Asmenines paskolas nuo	9.50%
180-364 d. term. ind.	5.25%	Sutarties paskolas nuo	9.50%
1 metų term. indėlius	5.25%	Nekiln. turto paskolas:	
2 metų term. indėlius	5.25%	Su nekeičiamu nuošimčiu	
3 metų term. indėlius	5.75%	1 metų	7.75%
4 metų term. indėlius	6.00%	2 metų	8.00%
5 metų term. indėlius	6.00%	3 metų	8.75%
1 metų GIC-mėn.palūk.	5.75%	Su keičiamu nuošimčiu	
1 metų GIC-met. palūk....	6.25%	1, 2 ir 3 metų	7.75%
2 metų GIC-met. palūk....	6.25%		
3 metų GIC-met. palūk....	6.75%		
4 metų GIC-met. palūk....	7.00%		
5 metų GIC-met. palūk....	7.00%		
RRSP, RRIF ir OHOSP....	3.50%		
RRSP ir RRIF-1 m. term. ind.	6.25%		
RRSP ir RRIF-2 m. term. ind.	6.25%		
RRSP ir RRIF-3 m. term. ind.	6.75%		
RRSP ir RRIF-4 m. term. ind.	7.00%		
RRSP ir RRIF-5 m. term. ind.	7.00%		
Taupomąją sąskaitą	3.50%		
Kasd. pal. taupymo sąsk..	3.50%		
Kasd. pal.čekių sąsk.iki...	2.00%		
Amerikos dol. kasd. pal....	2.25%		

Draudžiame asmenines ir sutarties paskolas iki $15,000 ir narių gyvybę iki $2,000 už santaupas laikomas šėrų, čekių ir taupymo sąskaitose.

Duodame asmenines paskolas iki $50,000 ir mortgičius iki 75% įkainoto turto vertės. Parduodame pinigines perlaidas (money orders) ir kelionių čekius (traveler's cheques). Neimame mokesčio už išrašytus čekius bei apmokamas įvairias sąskaitas.

AKTYVAI per 53 milijonus dolerių

Mūsų tikslas – ne pelnas, bet sąžiningas patarnavimas

Malonių Kalėdų švenčių
ir laimingų naujų metų
savo klientams bei visiems lietuviams nuoširdžiai linki
WALTER DAUGINIS
Patarnavimas – greitas ir tikslus!
DRAUDA — INSURANCE
Walter V. Dauginis Insurance Broker Limited,
1613 Bloor St. West, Toronto, Ont., M6P 1A6
(416) 533-1121 FAX 533-1122

SVEIKINAME
savo mielus klientus, draugus bei pažįstamus linkėdami gražių
Kalėdų Švenčių
ir laimingų
Naujų Metų

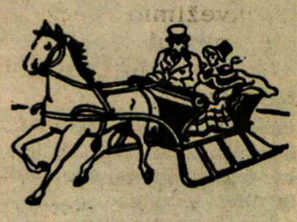

DRESHER INSURANCE BROKERS
Fax 233-0285 - Tel. 231-2661
3830B Bloor Street West, Islington, Ontario M9B 1K8
Lietuvių kalba patarnauja – V. DREŠERIS ir RIMA (Petkutė) DREŠERIENĖ

Šv.M.M.N.P.Seselių sukaktuviniame renginyje Montrealyje, š.m.gruodžio mėn. 5 d.,AV P-jos salėje, akomp. Mme M. Roch ir viešnia sol.Rasa Krokytė-Veselkienė.

Iš kairės Seselės: Natalija (Montreal), Judita (Toronto), Janina (Montr.), Stasė (Lietuva), Oliveta (Putnam), Loreta (Tor.), Paulė (Montr.) ir Eugenija (Putnam).

Abi nuotr: N. Bagdžiūnienės

(..... atkelta iš 7 psl.)

Po to visi dalyviai buvo Velionio našlės Danutės ir abiejų sūnų pakviesti gedulingiems pietums.

ALFONSAS VAZALINSKAS apleido mus gruodžio 4 d. Palaidotas gruodžio 7 d. Gimęs taipgi 1911.XI. 28 d., Šiauliuose. Kaune baigė "Aušros" gimnaziją 1930 m.ir studijavo Ž.Ū.Akademijoje Dotnuvoje. Lietuvos Karo Mokyklą baigė 1936 m. j.leitenanto laipsniu.

Lietuvoje dirbo Šiauliuose grūdų elevatoriaus tarnautoju, o vėliau vedėju. Nuo 1938 m. iki 1944 m. buvo "Lietūkio" sėklų skyriaus vedėju Kaune. Bendradarbiavo "Ūkininko Patarėjuje", "Žemės Ūkyje" ir kitoje spaudoje.

Artėjant Rytų frontui, Alfonsas su šeima pasitraukia į Vakarus. 1944 m. pokario Vokietijoje studijuoja Bonnoje. 1947 m. gauna agronomo titulą, o 1948 m. ten pat gauna agronomijos daktaro laipsnį. Disertacijos tema - Lietuvos žemės ūkio pažanga ir jos įtaka eksportui 1918 -1940 m.

Atvykęs į Montrealį čia pastoviai įsikuria. 1961 m.įsigyja Kanados Komercinio Meno Mokyklos Montrealyje baigimo pažymėjimą.

Velionis buvo labai aktyvus L.K.MINDAUGO Šaulių Kuopos Montrealyje narys nuo jos įsteigimo 1956 m., Šaulių Sąjungos narys dar Nepriklausomoje Lietuvoje. Jis taip pat gabus menininkas, Kuopos vėliavos vinjetės autorius ir vėliavos projektuotojas. Už nuopelnus Lietuvoje ir išeivijoje 1966 m. apdovanotas Šaulių Žvaigždės Ordinu.

Velionį palydėti prisirinko beveik pilna AV P-jos šventovė. Parapijos choras (kur gieda ir Velionio žmona Irena), atliko labai didingai "LIBERA" ir kitas atitinkamas giesmes. Giedojo ir solistai G.Čapkauskienė ir A. Keblys. Pabaigoje,Velioniui paskutinį kartą lėtai apleidžiant AV šventovę (kurios komiteto nariu jis irgi buvo),choras jausmingai atliko gražiąją W.A.Mozarto "EMAUS".

Į Cote des Neiges kapinių koplyčią palydėjo gausus būrys tautiečių. Tenai buvo itin iškilmingai atsisveikinta su Velioniu. Kleb.kun. J.Aranauskas, SJ atliko paskutines apeigas. Po to kalbėjo atsisveikinimo žodžius A.Mylė L.K.MINDAUGO Šaulių KUopos vardu, patiekęs daug detalių apie Velionio praeitį. J.Šiaučiulis pasakė jausmingą kalbą Lietuvos kariui-Alfonsui. Sol.A.Keblys pravedė tradicinę giesmę "Viešpaties Angelas". Karstui pamažu leidžiantis, šonuose išsirikiavo šaulių garbės sargyba. Skambant Lietuvos Himnui, jie saliutavo savo kolegai paskutinį kartą...

Sūnus Gytis su šeima pakvietė visus dalyvius gedulingų pietų restorane, prie Šv.Lauryno upės. Po puikiai paruoštų pietų, Gytis , taisyklinga lietuvių kalba , pasakė padėkos žodį visiems, prisidėjusiems prie savo Tėvelio taip gražaus palydėjimo Amžinybėn.

Taip verčiame šių metų knygą, o drauge ir šių dviejų žymių žmonių gyvenimo knygas...

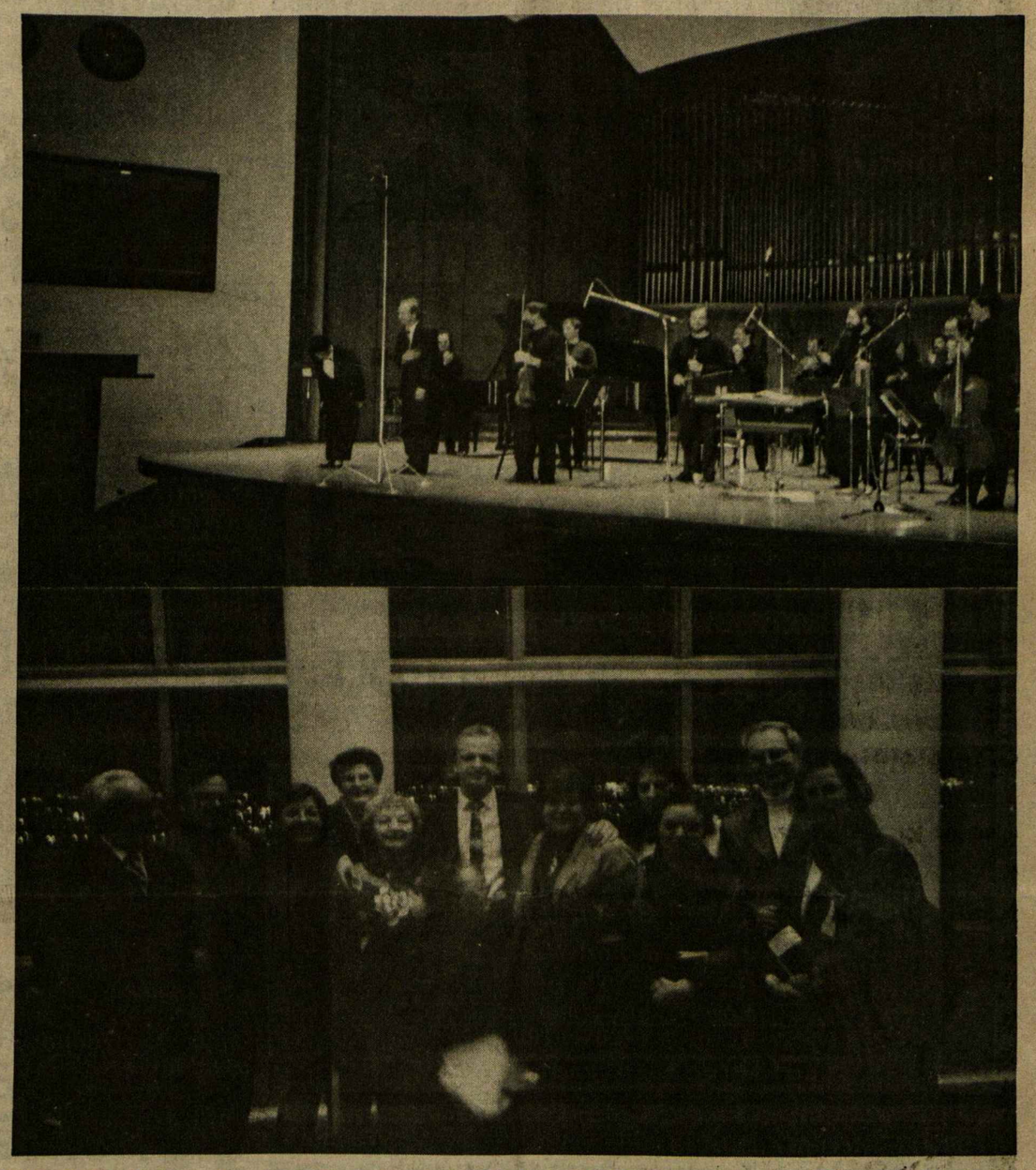

FORUM '93 baigiamajame koncerte laimėtojas Gediminas Rimkevičius, dirigentė ir NEM vadovė Mme Lorraine Vaillancourt, ir orkestras. Žemiau - dalis Montrealio lietuvių, atvykusių į koncertą.

Lietuvių Kredito Kooperatyvas "Talka"

Kalėdų ŠVENČIŲ

ir

NAUJŲ METŲ proga

NUOŠIRDŽIAI SVEIKINA SAVO NARIUS BEI VISUS LIETUVIUS IR LINKI GRAŽIŲ, SVEIKŲ IR LAIMINGŲ DIENŲ –

Valdyba, Komitetai ir Tarnautojai

VIENINTELIS LIETUVIŲ BANKELIS KANADOJE, ĮSIKŪRĘS NUOSAVUOSE NAMUOSE

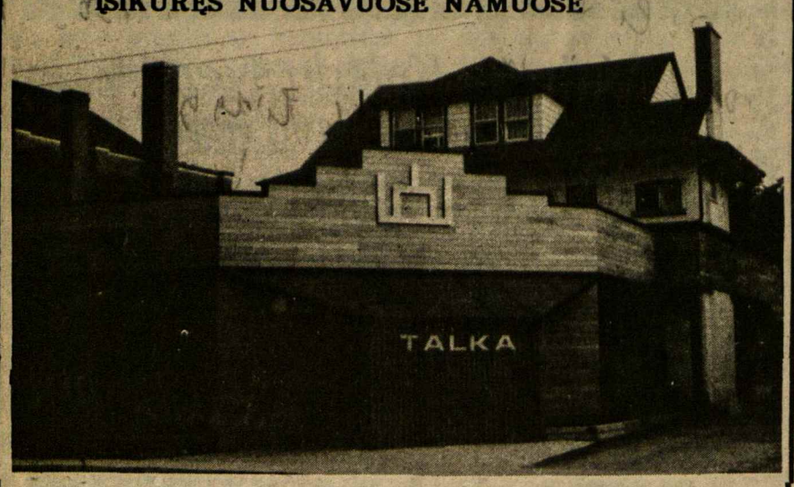

"TALKA", LIETUVIŲ KREDITO KOOPERATYVAS

830 Main Street East, HAMILTON, Ontario L8M 1L6

TEL: 544-7125

AKTYVAI PER 37 MILIJONUS DOLERIŲ

MOKAME UŽ:	IMAME UŽ:
kasd. pal. čekių sąsk. iki...3%	asmenines paskolas 12.25%
santaupas 3%	nekiln. turto pask. 1 m. 6.5%
kasd.pal.taupymo s-ta ..2,25%	nekil.turto pask. 3 m. ... 8.5%
90 dienų indėlius .....4..25%	*Nemokamas čekių ir sąskaitų*
1 m. term. indėlius 6%	*apmokėjimo patarnavimas.*
1 m. term.ind.mėn.pal. 5.5%	*Nemokama narių gyvybės*
3 m. term.indėlius 6.25%	*drauda pagal santaupų*
RRSP ir RRIF (pensijos..2.75%	*dydį iki $2.000 ir*
RRSP ir RRIF 1 m. 6%	*asmeninių paskolų*
RRSP ind. 3 m. 6.25%	*drauda iki $25.000.*

Sekite kasdieninę informaciją apie procentus "Talkoje"

Darbo valandos: pirmadieniais, antradieniais ir ketvirtadieniais — nuo 9 v. ryto iki 5 v.p.p., trečiadieniais — nuo 9 v. ryto iki 1 v.p.p., penktadieniais — nuo 9 v. ryto iki 7 valandos vakaro, šeštadieniais — nuo 9 v. ryto iki 12 v. ryto.

Liepos-rugpjūčio mėn. šeštadieniais uždaryta.

St. Casimir's Lithuanian Church

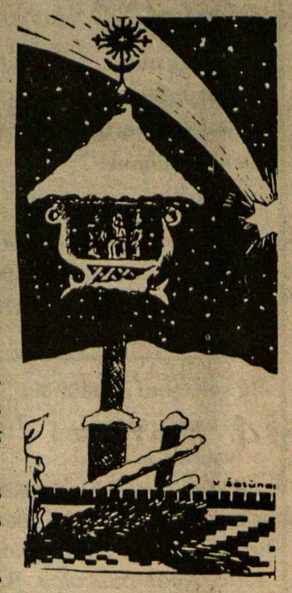

Nuoširdūs sveikinimai

šv. Kalėdų

šventėse ir

LINKĖJIMAI 1994 METAMS, kad jie būtų Dievo palaiminti!

Prl. J. Bertašius

432 ELGIN AVENUE
WINNIPEG, MANITOBA R3A 0K7
PHONE (AREA CODE 204) 943-8925

hamilton

● Hamiltono Lietuvių Medžiotojų Klubas GIEDRAITIS, įvertindamas spaudos reikšmę, paskyrė iš savo kasos po $50 - "Nepriklausomai Lietuvai", "Tėviškės Žiburiams" ir Hamiltono lietuviškai radijo valandėlei "Gintariniai Aidai".

"NL" nuoširdžiai dėkoja.

PRISIMINDAMI MIRUSIUS IR REIKŠDAMI UŽUOJAUTĄ ARTIMIESIEMS, KANADOS LIETUVIŲ FONDUI AUKOJO:

● **Petro Babino atminimui:** po $25 - A.G.Grajauskai, L.E.Klevai; po $20 - A.Garkūnas, K.H.Žilvyčiai, P.V.Šidlauskai, M.I.Repečkos, Ald.Gailienė, S.Raudžiai, A.L.Pintuliai, J.K.Januškevičiai, P.Z.Sakalai, J.A.Skaisčiai, J.G. Krištolaičiai, A.Petraitienė, V.J.Svilai; po $10 - S.Matukaitienė, P.M.Šiūliai, A.Leščienė, P.S.Kanopai, A.Didžbalienė.

● **Edvardo Galinio atminimui:** po $20 - A.Petraitienė, Z.Čečkauskas, P.E.Armonai, J.G.Krištolaičiai, L.E.Klevai, V.E.Sakai; po $10 - P.M.Šiūliai, P.S.Kanopai ir J.A.Skaisčiai;

● **Genovaitės Skripkutės 28 metų mirties prisiminimui:** $100 - sesuo Sofija ir Stasys Rakščiai;

● **Juozo Domeikos atminimui:** $ 50- žmona St.Domeikienė.

● HAMILTONO Lietuvių Medžiotojų Klubas GIEDRAITIS papildė savo įnašą Kanados Lietuvių Fonde, paaukodami $100.

● Kalėdų švenčių proga, sveikindami gimines bei pažįstamus, savo įnašus Fonde papildė: $300 - J.Andrukaitis; po $100 - K.E.Norkus, P.Z.Sakalas.

VISIEMS DĖKOJA už aukas K.L.F.

LAIDOJIMO ĮSTAIGA

FUNERAL HOME
J.F.Wilson & Sons Inc.
123Maple Blvd.,5784 VerdunAve
Chateauguy,Que., Verdun,Que.,
Tel: 691-4763 Tel: 767-9956
Modernios Koplyčios

Šventų

KALĖDŲ ir Naujų Metų proga

visus savo draugus, gimines ir pažįstamus sveikina:

ONA ir AUGUSTAS MYLĖS

JONAS ADOMAITIS

GENOVAITĖ MONTVILIENĖ

DANUTĖ ir BRONIUS STAŠKEVIČIAI

PETRONĖLĖ JUCEVIČIENĖ

PETRAS JUODELIS

JUOZAS, SOFIJA SKUČAI ir ŠEIMA

ALDONA GAURIENĖ

ONA ir JONAS ŠEIDŽIAI

MARIJA ir PETRAS GIRDŽIAI

ADELĖ VAPSVA

St., M. ir D. JOKUBAIČIAI Toronto

MILANA ir ALBERTAS JONELIAI

ŠVENČIŲ PROGA SVEIKINU SU

Šventomis Kalėdomis ir Naujais 1994 Metais

Gimines ir Artimuosius, be to pagerbiu
Mielas Anūkes, tiek kiek Jų turiu
šiose šventėse ir Naujų Metų belaukiant -
Senelis MIKALOJUS PETRAUSKIS

MONTREALIO AUKSINIO AMŽIAUS KLUBAS

RŪTA

SVEIKINA VISUS TAUTIEČIUS SU

Šv. Kalėdomis

IR LINKI DAUG LAIMĖS

IR SVEIKATOS

1994 Metais!

LINKSMŲ

švenčių

KLIENTAMS IR VISIEMS
MONTREALIO LIETUVIAMS -

Maurice Kaplan

Kailių Siuvėjas

Tel: 288-9646

Kristaus Gimimo šventės ir Naujų Metų proga

SVEIKINAME

parapijiečius ir visus tautiečius, kur jie bebūtų.

Tesaugo ir globoja Viešpats ir toliau mus visus ir mūsų Tėvynę Lietuvą -

AUŠROS VARTŲ PARAPIJOS KOMITETAS,
KUNIGAI IR SESELĖS.

Sveikiname

gimines, prietelius ir pažįstamus

ŠV. KALĖDŲ ir
NAUJŲ METŲ proga

LINKĖDAMI DAUG LAIMĖS -

JULIJA ŽUKAUSKIENĖ ir ŠEIMA

Sveikiname

šventų Kalėdų ir
Naujų metų

proga gimines, draugus ir pažįstamus —

EMILIJA ir JUOZAS
PAUNKSNIAI

Šv. Kalėdų ir NAUJŲ METŲ proga

sveikiname savo gimines,
draugus ir visus montrealiečius,
linkėdami laimės, džiaugsmo,
o labiausia - sveikatos

Valerija ir Jonas ŠULMISTRAI

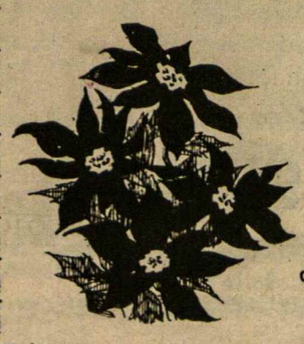

ŠV. KALĖDŲ IR
NAUJŲ METŲ

švenčių proga sveikinu

visus savo draugus, artimuosius
ir pažįstamus, linkėdamas
daug laimės -

A. KALVAITIS

Džiugių

Šv. Kalėdų

ir laimingų

NAUJŲ METŲ

savo giminėms,
draugams ir
pažįstamiems linki

MARIJA ir PETRAS GIRDŽIAI

Šv. Kalėdų ir **Naujų**

1994 **Metų** *proga*

nuoširdžiai
linkime
visiems
parapijiečiams
džiaugsmo
ir sveikatos.
Meilė tarpe
visų lietuvių
tegul lydi
ir gaivina
mūsų ir mūsų
Tėvynės
Lietuvos
gyvenimą!

ŠV. KAZIMIERO PARAPIJOS KOMITETAS

Kalėdų

švenčių ir
NAUJŲ
METŲ
proga

giminėms, artimiesiems, draugams
ir pažįstamiems linkime sveikatos
ir sėkmės:

Z.ir A.URBONAI, J.N.VASILIAUSKAI,
M. ir V.MURAUSKAI, G.SIBITIENĖ,
V.SKAISGIRYS,

Kalėdų Švenčių ir Naujų Metų proga

sveikinu savo klientus ir
visus Montrealio lietuvius -

GUY RICHARD - THE ROOFER
7725 George St. LaSalle, P.Q.
Tel.: 364-1470

GUY RICHARD

ROOFER — COUVREUR

7725 George LaSalle

Geriausias patarėjas ir darbo atlikėjas stogadengys
GUY RICHARD, kuris jau seniai lietuviams patarnauja.
Darbą atlieka sąžiningai ir prieinamomis kainomis.
Stogo dengimui ar taisymui skambinkite : **364-1470**

LAIDOJIMO ĮSTAIGA

FUNERAL HOME
J.F. Wilson & Sons Inc.
123 Maple Blvd. Chateauguy, Que. 5784 Verdun Av Verdun, Que.,
Tel: 691-4763 Tel: 767-9956

MODERNIOS KOPLYČIOS

montreal

• **A.a. Alfonso Vazalinsko ir a.a. Petro Bunio atminimui** aukojo "Nepriklausomai Lietuvai" $ 50,- Sofija ir Juozas S k u č a i.
Nuoširdžiai dėkojame!"NL

PAMINĖJO GIMTADIENĮ

Š.m. gruodžio mėn.7 d., Izabelė Ambrasienė artimųjų tarpe atšventė savo 83-jį gimtadienį. Šia proga norėtųsi apie ją ką nors pasakyti:

Izabelė yra uoli spaudos mylėtoja, skaito "Nepriklausomą Lietuvą", "Tėviškės Žiburius" ir "Draugą". Kai jai pritrūksta laikraščių, ji skaito įvairias lietuviškas knygas, taip pat domisi ir televizija, kiekvieną dieną ji seka vidaus ir užsienio žinias, o lis ar snigs - niekuomet nepraleidžia "Price is right" ir Laurence Welk" programų.

Siųsdama prenumeratą už laikraščius, niekuomet nepamiršta pridėti ir auką.

Ji taip pat visokiomis progomis nepamiršta apdovanoti savo gimines čia, Kanadoje, o ypatingai Lietuvoje, kurių ten turi nemažą būrelį.

Jai yra gan artimi ir gyvulėliai bei paukšteliai, kurių ji niekuomet nepamiršta pamaitinti, o svarbiausia, žiemos laike. Kuomet ji pasirodo ant savo namo balkono, tuojau tie visi skuba į josios kiemelį - vaišėms.

Visi Izabelės giminės, tie gyvulėliai ir paukšteliai, linki jai švęsti dar daug, daug gražių ir laimingų gimtadienių...

K. Ambrasas

GERAI ĮVERTINTAS OKTETAS

Š.m. lapkričio mėn. .21 d., Montrealio lietuvių Vyrų Oktetas nuvyko į Bostoną ir koncertavo Bostono Piliečių Salėje. Gerai, kad oktetininkui Danieliui Mališkai išvykus dirbti į Vancouver'į, BC,, įsijungė Okteto grupėn Alfredas Pališaitis.

Oktetas sudainavo 12 dainų šiame koncerte, ir su kiekviena jų vis karštėjo publikos aplodismentai. Viena atliktų dainų buvo ir Bostone ilgai gyvenusio bei dirbusio komp.J.Gaidelio. Klausytojai išreikalavo kartojimui tris dainas:" "Lauksiu tavęs ateinant", "Neverki" ir "Šlama šilko vėjas".

Siurprizas Oktetui - buvo pakviesti giedoti pamaldose. Pagiedojo 3 giesmes.

Iš Bostono lietuvių telkinio išvykus daugiausia jaunimui, įvairiems darbams kitur, vis dėlto, susirinko apie 100 klausytojų. Ir dainininkai, ir klausytojai labai maloniai pabendravo ir buvo vieni kitais labai patenkinti. B.

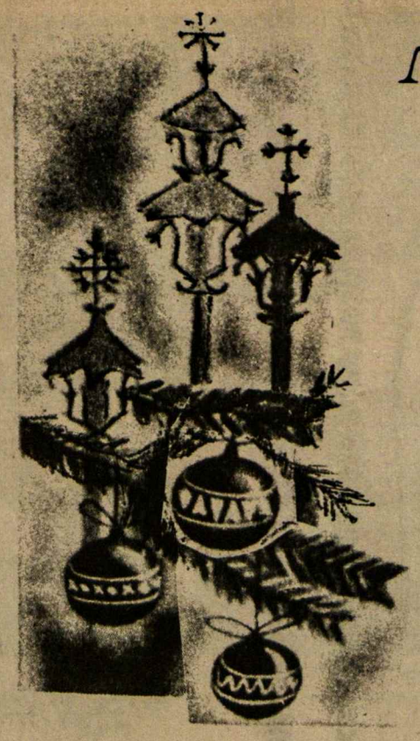

MONTREALIO LIETUVIŲ KREDITO UNIJA

LITAS

Valdyba ir Tarnautojai

sveikina

visus "Lito" narius ir nares

švenčių proga ir linki

laimingų bei džiaugsmingų 1994-jų metų.

Š.m. gruodžio 5 d. Seselių sukaktuvinei šventei ruošoje su puošniais kepsniais: Rita Lukošienė, Genė Kudžmienė ir Nijolė Bagdžiūnienė A.V. salės rūsyje.

Nuotr. N. Bagdžiūnienės

SURINKS EGLUTES

Montrealio miestas jau ketvirtus metus iš eilės, po švenčių, surinks kalėdines eglutes ir, jas sumalus, panaudos kompostui ir jaunų medelių šaknų apsaugai žiemos metu ir kitu laiku.

Sausio mėn. 12 d., trečiadienį, visos sudėtos lauke išvežimui eglutės bus paimtos.

• NAUJŲ METŲ sutikiman A.V. P-jos salėje, bilietus **reikia užsisakyti iš anksto,** nes bilietai prie įėjimo nebus pardavinėjami. Skambinkite A.Mylei-366-0353 arba A.Žiukui- 366-5491, A.Račinskui-366-7022 J.Šiaučiuliui-768-3674.

• KALĖDŲ EGLUTĖS renginyje, vaidinime dalyvavo 7 mokiniai ir būrelis mažųjų-darželinukų. Suaugusiųjų klasė, besimokanti lietuvių kalbos, irgi prisidėjo deklamacijomis. Kalėdų Senelis stebėjo visą programą ir po jos išdalino dovanėles. Įdomios dekoracijos prisidėjo prie geros nuotaikos, o geras būrys publikos ir dalyviai pasisotino dešrelėmis, bei skaniais pyragais ir kava. Plačiau-kitame "NL" numeryje.

LITAS MONTREALIO LIETUVIŲ KREDITO UNIJA

1475 DE SEVE St. Montreal, Que. H4E 2A8
Tel: 766-5827; 766-5830
FAX: 514-766-1349.
Skyrius: 3907A Rosemont Boulevard

AKTYVAS virš $29,000,000;
REZERVAS virš $2,000,000

MOKA UŽ:

Certifikatus 1 m.–	4.50%	Taupymo – special.	1.75%
Certifikatus 2 m.	5.25%	Taupymo – su gyv. dr.	1.25%
Certifikatus 3 m.	5.75%	Taupymo – kasdienines	1.50%
Term. indėlius:		Einamos sąsk.	1.00%
1 metų	4.00%	RRIF–RRSP – 1 m.term.	5.00%
180 d. - 364 d.	4.00%	RRIF–RRSP – 2 m.term.	5.50%
120 d. - 179 d.	4.00%	RRIF–RRSP – 3 m.term.	6.00%
60 d. - 119 d.	3.50%	RRIF – RRSP – taup.	2.00%
30 d. - 59 d.	2.50%		

IMA UŽ:

Nekiln. turto:
1 metų 6.00%
2 metų 6.75%
3 metų 7.25%
asmenines – nuo 6.25%

Informacija apie naujausias palūkanas "Lite"

VISI BANKINIAI PATARNAVIMAI NEMOKAMI

KASOS VALANDOS:

	1475 DeSeve	3907A Rosemont
Pirmadieniais	9.00- 3.00	10- 2
Antr., treč.	9.00- 3.00	—
Ketvirtadieniais	12.00- 8.00	3.00- 7.00
Penktadieniais	10.00- 6.00	2.00- 6.00

Šv. Kalėdų ir Naujų Metų proga

visus savo klientus, draugus ir pažįstamus nuoširdžiai sveikina —

Vaistinė – M.CUSSON - Pharmacist
7635 Central St., Ville LaSalle, P.Q. H8P 1L2
Tel.: 366-9745 ir 365-0505

Dr. J. MALISKA ir dr. **M. HUYNH**, dantistai
1440 St. Catherine St. W. Suite 600
Tel: 866-8235 ir 866-9297

Dr.Philip STULGINSKIS, dantistas
8606 Rue Centrale Suite 209. La Salle
Tel.: 364–4658

Dr. A. S. POPIERAITIS
1538 Sherbrooke St. W., Suite 215, Montreal, P.Q.
Tel.: 931–4024

Dr. H. J. ADOMONIS, M.D., C.M.
ROYAL VICTORIA HOSPITAL,
687 Pine Ave., W. Montreal, P.Q. H3A 1A1
Tel: (514) 842-1231

Notare R.POCAUSKAS-RUDINSKAS,L.L.L. D.D.N.
1155 rue Metcalfe, 1143,
Sun Life Building, **Tel: 871-1430**

Advokatas ROMAS IŠGANAITIS,
822 Ile de France, St. LAMBERT, Que.,
J4S 1T7 **Tel: 465-1538**

Linksmų šv. Kalėdų
ir laimingų, džiugių
Naujų Metų
giminėms, draugams ir bičiuliams linki —
JONAS ir CÔTÉ REALTIES
Tel.: (514)-767-4690
SILVIJA IR VINCAS PIEČAIČIAI

Savo mieluosius klientus ir draugus
ŠV. KALĖDŲ ir NAUJŲ METŲ
proga sveikina
Maurice Electrique Ltée
ELEKTROS ŠILDYMO SPECIALISTAS
MAURICE ANTONIUK,
Tel.: 366–5484 102 A, Allion, LaSalle

Mielus savo klientus, draugus bei pažįstamus
Kalėdų ir Naujų Metų proga
SVEIKINA
TONY PHOTO STUDIO
TONY LAURINAITIS
MONTREAL, P.Q. H3W 1X5
PORTRAITS
PASSEPORT • COMMERCIAL
MARIAGE • WEDDINGS
5220 Queen Mary Rd. Suite 8
Tel.: 481–6608

LINKSMŲ KALĖDŲ ŠVENČIŲ
IR LAIMINGŲ NAUJŲJŲ METŲ
mieliems savo klientams, draugams ir visiems lietuviams linki VYTAS GRUODIS Jr.
Tel: 937-9898
ASF EUROPARCEL
APTARNAUJAME LIETUVĄ, LATVIJĄ, ESTIJĄ,
NAUJA VIETA-NAUJOS VALANDOS, TOKS PATS GERAS PATARNAVIMAS
Nauja Kaina $5.10/kg
1450 rue De SEVE,
Montreal, P.Q.
H4E 2A7

Linksmų šv. Kalėdų
ir laimingų
Naujų Metų!
ADAMONIS INSURANCE AGENCY INC. Tel.: 722-3545

LINKSMŲ KALĖDŲ ir
LAIMINGŲ NAUJŲJŲ METŲ
visiems savo bičiuliams
ir klijentams
LINKI
Savininkas - Mike OSKOWICZ
3351 Belair St., Montreal, Que.
H2A 2A5
Tel: 721-9496; res. 729-2446
TRANS QUEBEC SIDING'S LTD.