DU-KART NEDELINIS LAIKRASZTIS
"SAULE"
YRA TAI VIENATINIS LIETUVISZKAS LAIKRASZTIS AMERIKE KURIS ISZEINA DU-KART ANT NEDELIOS.
ISZEINA KAS UTARNINKA IR PETNYCZIA.
Prenumerata Kasztuoja:
Amerike { Ant Viso Meto $2.50 / Ant Puse Meto $1.25 } Europoje { Rostjoje ir Lietuvoje $3.50. / Anglija ir Skotlandija 15 Sh. / Prusuose 15 Marku. }
RASZANT GROMATAS IN REDYSTE UŽDEKYTE SZITOKI ADRESA
W. D. BOCZKOWSKI - CO.
520-522 W. SOUTH AL., MAHANOY CITY, PA.

SAULE
THE SUN.

THE SEMI-WEEKLY
SAULE=SUN
THE ONLY LITHUAIAN PAPER IN THE UNTIED STATES PUBLISHED SEMI-WEEKLY. HAS A LARGER CIRCULATION THAN ANY OTHER LITHUANIAN PAPER. BRINGS THE BEST RESULTS TO ADVERTISERS. RATES ON APPLICATION.
PUBLISHED EVERY TUESDAY AND FRIDAY.
Subscription $2.50.
REPRESENTING THE INTEREST OF NEARLY 500,000 LITHUANIANS RESIDING IN THE UNITED STATES.
PUBLISHED BY
W. D. BOCZKOWSKI - CO.
520-522 W. SOUTH AL., MAHANOY CITY, PA.

No 42 (ENTERED AT THE MAHANOY CITY, PA. POST OFFICE AS SECOND CLASS MAIL MATTER.) Mahanoy City, Pa. Petnyczia 26 Geguzio (May) 1911 Metas XXIV

Kas Girdet?

Suvieniti Steitai apskaite, buk czionais randasi angliu da 9,000,000,000,000 tonu. Toliaus, tvirtina buk lig sziam laikui likos iszkasta tik 11,-000,000,000 in laika septinesdeszimts penkis metus o kaip isz to pasirodo, tai turime angliu da ant gana ilgo laiko. Jago ymsime ant paveizdos, kad praejta meta likos iszkasta 500,000,000 arba puse biliono tonu tai neprivalome rupintis, jog trumpam laike anglis iszsibaigs.

Amerike pasirode pirmutinis automobilus del laidojimo numireliu o tai mieste Filadelphioi kur dave padirbt Eugene White, virszinykai Lowncrooft kapiniu. Tasai automobilus yra 17 pedu ilgio ir užyma tiek kiek szeszios karietos. Jame patelpa 24 ypatos ir grabas. Graborei yma už kožna karieta po $9 o už karawana $12 o už szeszes karietas ir karawana reike užmoket $66 ka vargingiem žmoniems tas labai brangu o tokis automobilus atliktu laidotuves už $30.

Portugalijoi vela verda neužganadimas isz naujos republikos. Gyventojai spyresi idant vela užstotu monarkije— idant randytu sklypa karalus. Slaptingi agentai kelianna p visas aplinkines apginkluodami gyventojus kurie buvo iztikiami karalui.

Baltimores lietuviams, szio meto pavasaris bus ant ilgai atmenamas tuomi, kad visu pažiuru lietuv. organizacijos Baltimorej tures savo seimus.

"Tevyneje" skaitome, kad tautiszko Susivienyjimo *parodoje* dalyvaus visos draugystes bažnytines ir tautines.

Pagirtinas dalykas kad vieni kitiems žmones simpatizuoja. Dabar talkins tautiszko Susivienyjimo parodai ir bažnytines dr., tures po to tautininkai talkint parodoj Rymo K. S. L. A. kada anie laikis savo apvaikszcziojimus.

Laikraszcziai ir Susiv. organas Tevyne pranesza, kad tapo atstatytas nuo redaktoravimo "Tevynes" redaktorius p. Vidikas.

Priežasti atstatymo, "Tevyne" sako pranesz Literaliszkas Komitetas. Pirmiaus buvo mislijama kad prie redaktoriaus "Tevynes" turi pretensijas tik tai centrinis prezidentas, bet dabar pasirodo kad ir *lieteraliszkas komitetas* gali redaktori paapinastriuot. Prie tokiu aplinkybiu beveik iszeina mintis, kad bent kas vargei visiems gali intikti. Dabar užimans redaktoryste gaus kita Centro sekretorius. Žiurint, jeigu prasikalto Vidikas, tai ir seimas jau tiktai už slenkszczio, galeta palaukt ik seimo, bet turbut vidutiniszkai prasikalto kad staiga tapo atstatytas.

"Tevynes" No. 20 J. A Giegžnas navatniausia Susivienyjimui paduoda roda, kokios tiktai kada kad buvo t. yr.: Centro Valdyba kad panaikint, sutaisyti rujonus, rujonai pinigus laikys pasidaline, ir kur reiks tai rujonai apmokes; rujonai prižiures spaustuve, knygyna ir t. t. Tai-gi szitokiu inneszimu muset esame da negirdeja.

Lietuviai gyvenanti Kauno gubernej ik sziolei sugyveno vis kaimuose, bet sziuose laikuose pamate ukininkai kad gyvenanti žmones ukininkai ant kolioniju, suvisai kitaip gali ukininkauti, didesni pelna uke atnesza kolionisto, negu ukininko kaime ne vienasedžiuose gyvenanczio, tai grie besi skirstytis isz kaimu in kolionijas su nepaprastu spartumu, ir reik tiketis, kad greitai pasijus ukininkai laimingesni beesanti negu kaime besedinti ir sznurelius nei liežuvius žemes be valdanti.

Suvienytuose Valstijose Amerikos nepoilgo prasides darbininkiszki szlubavimai, nes priesz ablava prezidentiniu balsu visados reikalai szalies suszlubuoja.

Tafto vieszpatavime nors perdemai darbai suszlubave, o laike ablavu tai tures teip buti.

Ex prezidentas Roseveltas, prisirengia medžioklen ant *baltu meszku* in ledu jures, ir turi prie tokios drasos imt ne mažai praktikos kad neinpultu in meszku ablava ne stiniokas in vilku. Meszka ne zuikelis, nuo szuvio ne labai bega szalin.

Lenku Związkas turi kova su kunigu iszleidžiama laikraszciu "Gazeta Bostonska." Prie žastis vaidu, tai kunigas A. Syskis užsipuldineja ant *Związko Narodawo*; Vyriausybe stoja priesz kuniga ir, ve dasi kova.

Apie pora kuopu S. L. A. savo nutarimuos paduoda prajekta, kad "Tevynes" literas ir kitas prietaisas paleist pavejuj (panaikint.) "Tevyne" duot ant kontrakto.

Tai-gi vela durnas sumanymas!

Vietoje kad "Tevyne" brangei leszuojanczia isz New Yorko kelt szalin, rodavija panaikyt.

Iszeina teip: sziadien pabudavokim o rytoj skubinkim sugriaut nors su didžiausia nuotrota.

S. L. A. XXVI Seimas sutvarkinimui suirutes, kito iszejimo neturi kaip tiktai visa XXI Seima sukonfiskuot, kitaip darant regisi Susivienyjima nuo baisios raupu ligos ne iszgelbes, ir toji liga platinsis toli teip, kad kartais visas gražus žmoniu trusas gal nueit ant szuns vuodegos.

Kunigo W. Dilionis iszvaževimas isz Philadelphijos gana pridare daugeli paskalu, vieni juokesi isz viso jo važevimo kitur, kiti sako iszvaževo ne in Ryma, bet Maskolijon, treti sako iszvaževo kun. Dilionis in Ryma parvežt cudaunu viniu isz kruvos tos, isz kurios vinimis žydai Jezu prikale.

Sena knyga.

Ne senei užtiko knygas nog 5000 metu senumo palociuje Senacheriba, Asirijoi. Tosios knygos raszytos Chaldejshoje kalboje, paduoda paskyrius akyvus szmotelus apie sutverima svieto. Tiejei szmotelei suvis tinka su Seno Zokono Biblije.

Isz Amerikos.

Rado bleszineje žmogaus pirszta.

Passaic, N. J.— Tula motere atidarus bleszine tameicziu rado vidurije žmogaus pirszta. Kaip rodos, turejo vienam darbinykui maszina nukirsti pirszta ir tasai inpuole in tameiczius ir likosi in bleszine indetas.

Pirsztas iszrodo teip szviežei, jog rodos ka tiktai nukirstas.

Norejo laisnus ant pliekimo paczios.

St. Louis, Mo.— Kokis tai Petras Viszniovskis nusidaves pas sudžia Strant, melsdamas iszdavimo jiam laisnu idant butu jiam vale muszti savo paczia. Sudže Viszniovskui atsake praszimo kalbedamas, buk sziam luosam sklype muszti paczia yra uždrausta. Viszniev skis tuom nusistebejo kalbedamas: "juk Lankijoi po užmokejimui 15 rubliu, gali vyrai savo paczes muszti kiek tik nori." (?).

Tokie avingalvei kaip Viszniovskis, tik geda daro su savo svajonemis visiems atejviams.

Turtas mirusio skupuolaus.

Springfield, Mo.— James T. Burge mirdamas paslepe savo turta slaptinguosia stalcziuosia, bleszinesia ir kur tik rado kokia slapta vieta. Kada likusie gimines pradejo jeszko ti rado visosia dalysia namo $60.680 piningais. Sklepe rado viedra nog vandens kuriame buvo konia pilna auksiniu piningu, kuriuos senas skupuolus krove per daugeli metu.

Pasileidus mergaite.

Freeland, Pa.— Magdelena Iszkeviczinte dukte moteres žinomos kaipo "Juoda Mare" pamete motina ir nusidave in Hazletona. Ne senei badai Magduke iszbego su kokiu ten italionu ir nog to laiko jokio gando apie jaja neturejo, net ana diena palicije rado pasileidus mergina Hazletone vienoje restauracijoi valgant pietus su kokiu ten vyru. Norints motina melde dukreles sugrižti namon, nes toji ant praszimo ir aszaru senos motineles nepaise.

Priverte kramtyti dinamita.

Pottsville, Pa.— Mikola Slater isz Blakwood apskunde Herberta White už tai buk tasai kanecz priverstinejo jin kad sukramtytu szmota dinamito idant jin iszneszt in padanges.

Slateris tvirtino buk Whites jin laike už ranku, inkiszo szmota dinamito in burna ir privertinejo jin kad jin sukramtytu. Jago butu dinamitas trukes tai abudu liktus sudraskyti ant szmoteliu. Whites turejo pasirupint $400 kaucijos lig provai.

Aukos ugnies in laika 15 metu.

New York.— Suvirszum 20,000 ypatu pražuvo visokiokiosia ugnisia Suvienituosia Steituosia in laika penkiolekos metu o per taji laika ugnis padare bledes ant $2.000,-000,000 (du bilionus doleriu). Toki stebetina skaitliu padave prezidentas W. H. Mervill ant seimo National Fire Protection Association.

Žudinsta už kaziras.

Kittanning, Pa.— Tris vyrai likos užmusztais o vienas mirtinai pažeistu laike loszimo kaziru Kaylore, ne toli nog czionais. Richardas Szendric anglekasis, nuszove ant smert savo broli Kazimiera, Raula ir Andriu Bralczius brolius ir pažeido mirtinai Vlada Spilisza. Laike loszimo likos atrasta kaladoje penki tuzai ir nužiurinejo Richarda už apgavista kuri gerai apdauže. Tasai atsimokejo szovimu ir žudinsta o po tam prasiszalino.

Per daug milejo savo pacziule.

Okaton, S. D.— Vinifrediene Ingalls, apskunde savo Nikaloju už daug milista ir tanku bucziavima o priek tam ir sulaužima keliu szonkauliu ir dabar geidže nog tokio mielaus pacziulio atsikratyt. Vinigrediene kalbejo:

"Kada Nikalojus ejdavo ar sugriždavo isz darbo tai suspausdavo mane, jog net kvapo negalejau adgauti. Kita karta teip mane suspaude, jog net du szonkaulei truko o kraujas persimusze per nosi ir ausis."

Nikalojus tvirtina buk milejo savo pacziule nes kaulu ne lauže nes tai isz priežasties pervirszinio suveržimo korseto.

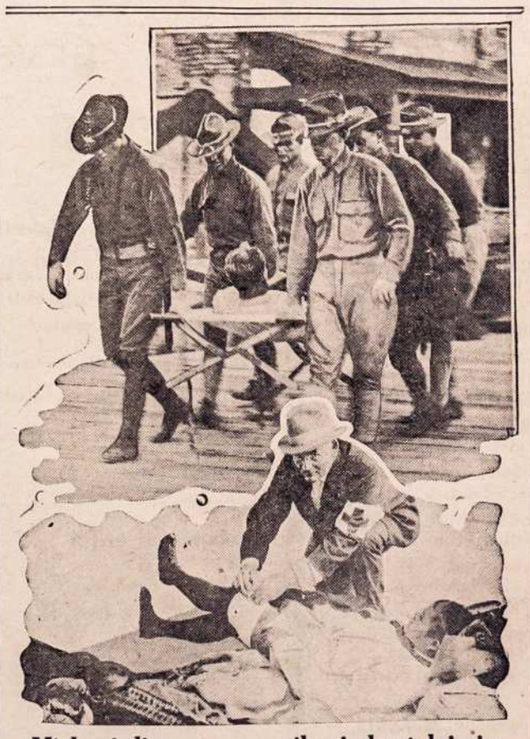

Mielaszirdingumas amerikoniszku žalnieriu.

Laike musztines prie miesto Jwarez, Mexike, terp pasikeleliu o randaviszko vaisko, amerikoniszki žalnieriai paeme po savo apgloba daugeli pažeistu pasikeleliu ir prižiurinejo juju žaidulius. Augszcziau paveikslas parodo Amerikonus neszanti pažeista pasikeleli per rubežiu in savo abaza o žemiau paveikslas perstato pažeista pasikeleli kuriam amerikoniszkas daktaras aprisza žaiduli.

Isz Visu Szaliu.

Kudykis su paukszczio galva.

Kosciane, Poznaniuje.— Isz netycziu likos surastas pas viena kaimuoti negirdeto gymimo kudykis: Yra tai 16 me nesiu vaikinelis, mažo ugio, silpno sudejimo kuno su mažu galva panaszia ant paukszczio.

Jiojo vardas Jonukas ir buvo peržiuremas per daugeli daktaru ir mokintu vyru isz visos aplinkines, kurie nusprende, jog da ant svieto tokio atsigimelio ne buvo isz žmoniszko sztamo. Priežasties to atsigimimo da ne daseke.

Senas rastinis.

Kairo, Egiptas.— Du angliszki pakelevingi surado ant Libijoskas pustines griauzle lapu "papiruso" su paraszais. Pasirode jog paraszai buvo senoves graikinioje kalboje isz laiku Kristuso Vieszpats. Kožnam parasze prasideda nog žodžiu: "Jezusas tare."

Isz ko tai apgavikai nepasinaudos?

Pauzaso, Italije.— Randasi czionais stebuklingas paveikslas Motinos Dievo, pas kuri traukie pulkais žmonis isz Tirolaus. Sztai ana diena sargai rubežiaus nusistebejo nog kokio tai laiko jog terp tuju dievoimingu žmoniu traukenti ant atlaidu, teip daug randasi moteriu su mažais kudykeis, kuriuos motynos jauslei glamoni. Nutare tada sargai apžiuret tuosius kudykius. Ir ka rado?....

Szitai ne buvo kudykei, tiktai galvos cukrius, paredytos ant kudykiu o moteres buvo kontrabanes perneszdamos cukriu per rubežiu tokiu budu.

Visas žverinczius buvo sude.

Margoniu, Galicije.— Aky va prova buvo czionaitiniam sude: Sztai Voznas vadinamas Vilkas apskunde kupcziu Jose li Kanarka už iszkoliojima, jog jin pavadino kvailiu duduczin. Vilkui tas nepatiko, jog jin Kanarkas prirokavo prie paukszcziu ir nusidave pas advokata vadinama Kuosa o už liudintoju buvo daktaras Ožis.

Stojo priesz sudže Lape, o kitu ludintoju buvo palicijantas Ziukis. Sudžei pasiseke abi dvi szales sutaikyt ir tokiu budu žverei ir paukszczei iszsiskirste.

Barbariszkumas.

Zablotuosia pas poneli Sali (Galicijoi) tarnavo Mikita Sadovas. Karta supikino jisai "Szviesiausia ponia" o toji, pagal poniszka buda, pagriebus lazda pradejo taji žmogeli nemilaszirdingai bubnit. Vargingas mužikelis kente isz pradžiu kantrei savo katalikiszkam nusižeminime, bet ant galo saikas kantrybes persipyle ir ka daro? Szitai isztrauke jis "szviesiai lazda isz ranku ir driso sulaužyt ant szmoteliu. Tame adbego kaip padukias "szviesus ponas" ir pradejo vargsza mužikeli baisei muszt per galva, jog tasai stojosi kaip negyvas.

Už valandos atsigaivelavo ir konia reploms nuvežlojo in miesta, kur daktaras žaidulus apžiurejo. Kada kiti darbininkai pradejo gundyt idant skunstu, tai vargszas nesutiko ant to kalbedamas; "Juk žino te, jog ponui už tai nieko ne bus, jagu mužikui kaulus ir sulaužytu."

Bjaurus ir baisus atsitikimas.

Budapeszt, Vengrai.—Aplin kineja Sotoralia.— Ujheby, nesusektas žudintojas, papilde negirdeta žudinsta ant 17 metu merginos, pirmiausia jiaja už smauge po tam pakore ant medžio girrioje. Mergaite da buvo paredyta in baltas szlebes, nes taja diena priejo prie Birmavones ir turejo ejti namon per girria.

Isz meiles del savo motineles.

Interburge, Prusuosia, nuejo 10 metu mergaite ant geležkelio pririnkti angliu, idant užkurt ugni pecziuje ir iszvirt truputi valgio del serganczios motineles. Ant kart iszgirdo, kad rodos kas paskui jiaja vejesi. Pradejo begti, nes vos kelioleka žingsniu nubego, pagavo jiaja trukis ir ant szmoteliu sukapojo.

Isz Rosijos, Lietuvos ir Lenkijos.

Aresztavojimai ir kratos.

Petersburgas.— Czionaitine policije, dažinojus, buk revolucionieriszka partije darbinyku pasirengineja ant padarimo demonstracijos dienoje 1 Gegužio (pagal sena kalendoriu) padare daugeli aresztavojimu terp darbinyku ir augsztesnio luomo žmoniu. Terp aresztavotu randasi daraktorka, dukte popo Kolykovskio, teip-gi ir 200 studentu. Policije padare krata daugeluosia vietuosia suymdami daugybe visokiu rasztu.

Lekiojama maszina puole; 100 pažeido.

Odessa.— Lekiojama maszina puole ant susirinkusiu regetoju Kurske, pažeisdama szimta ypatu, viena isz juju lig sziam raszimui mire.

Žudinsta kunygo.

Motkilei, Lietuva.— Kada vietinis prabaszczius kun. Faraguita turejo pamoksla, užlipo ant pamokslinyczios keturi vyrai, uždave mirtinis žaidulus kunygui su peileis. Kada kunygas puole negyvu, tai žudintojai da apsiejo su juom gyvuliszkai. Žudintoju ne sueme.

Slaistai ant kunygu.

Daugeluosia aplinkinesia Lietuvos atsilanko pas prabaszczius labai tankei nežinomos ypatos mierije persikriksztinimo ant katalikystes. Yra tai sznipai kurie yra siuncziami per valdže idant kunygus veliaus nubausti, kaip tai jau ne karta atsitiko. Ir teip:

— Sudas perkratinejo prova kun Ramanauckio apkaltinta pagal paragarfa 1 art 94 bausmes kad už davima szliubo katalikui su pravoslavu mergyna o teipgi perkratinejo prova kun. Jono Poszkeviczius kuris apkriksztino pravoslavu kudyki.

Kun. Ramanauckis turi užmoketi 200 rubliu bausmes ir praszalinimo nog dinsto per 6 menesius. Kun. Poszkeviczius likos nubaustas ant 25 rubliu.

— Isz Kijevo danesza buk sudas Žitomire nubaude kunyga Gurski už perkriksztinima 10 metu pravoslaves, ant penkiu menesiu in kalejima, praszalinimo nog prabasztystes ir užmokejimo 10 rubliu.

KAZYRES.

Kazyrevimas, žiurint butu tai nekalta bovyktele, pertrauka pas žmogu nuobodumu ir t.t. Ir sztai prie tos bovykteles prisitaiko atvyra apgavyste t. y. grajus isz pinigu: szitas inprotys tarp tulu žmoniu yra tai liga ir už raupus arszesne. Atvyra toji szuleryste žydete tarp žmonijos žydi: kazyrevimas nevienam prarijo sveikata kazyrevimas neduoda iszmiegot pagunda apgaut bile tik artymo piniga pagaut kazyrevimas begediszkai vogti gundo: kazyrevimas atveda žmogu ant didžiausio nemoralizmo kokis sviete yra.

Kazyrninkas besziuleriuoda mas, nežiuri ant nieko, pasiženklines kazyres. vage nuo artymo piniga nematydamas del saves už tai jokios kaltes. Kazyrninkas isztusztines draugo keszeniu, linksminasi tuomi, ir dali to pinigo tuojaus prageria: kazyrninkas vogti kazyria gabiaus vagia, negu cigonka viszta: Kazyrninkas sztoruose nuperka naujas kazyrias, jas suženklina ir, savoje vietoj padeda, pareikalaujant nauju kazyriu, iszsiunczia savo drauga nupirkt naujas isz sztoro, o tuom laik draugas jo atnesza naujas suženklytas jo paties, o ne isz sztoro ir vel vagia gabei, grajus ir su naujom kazyrem sekasi kaip ant mieliu.

Kazyrninkas, pajutes žmogu mylinti nors biski kazyriuot, jis ji daboja teip sargei, kaip szeszkas viszta, jis net nakti ji sapnuoja kol pasigauna, o pasigaves gražei nuauna, ir tuomi džiaugesi kad kvailesni praktikoj szuleri, nuave gal ik duonos karniui.

Kazyrninkai per mielas nak ties valandas žiopsodami in kazyras ir suktybe liekasi nepaedia, na tai nors bonka sznapso pasistate tuomi drutinasi o ant ryt jie visi iszrodo ant veido kaip triupai tika isz grabo, arba ligustai tik stovinti krist in graba.

Kazyrevimas ne isz pinigu kaip senoveje kazyrevo ukininkai ir ju tarnai, stubelninkai ir dvaru kumecziai, kiksa, burmistra, durniu, sava mosti brusbarta ir kitus nekaltus grajus, peikiami negali but, bet ir tuomet jau tarpe ponijos ir kunigijos buvo invykes nelaimingas grajus isz pinigu tai proferansas, tai kiti grajei pai nesni kame atsimenu nors mažutis buvau kad kvietiszkio dvaro ponas Juozas Gejsztoras prakazyrevo kunigu Marijonu prezidentui seniui Gegužiui visa zvana nekaltu kviecziu nes pinigu jau ponas neturejo. (Zvanas tai buvo visa szaline kluone tarp poros sztuliu.) Veliasneme laike insigavo toji grajaus liga in kaimus tarp ukininku vaiku kurie voge nuo tevu javus, ir už tuos pinigus jau megino deti aukas ant nelaimingo sziuleriu kazyrninku aukaro ir ko tolyn tuo labyn pletojosi tas kazyrninkiszkas užsikretimas, kad dabar kaip girdetis, tai ir jauni pats ukininkai isz kaimu nusidave miestuosna, prasedi prie kazyriu net keleta naktu pargryže namon, teisinasi savo moterims kad su žmoniu reikalais važineja toli svetimame mieste del to nebuve namieje.

Reikia isztarti, kad kazyrninkas yra blogesnis už girtuokli, nes girtuoklis užpyles smegenis eina gult, ir po keliu adynu miego iszsitaiso, bet kazyrninkui negana sedet prie kazyriu be miego ir pasilsio net po 24 adynas.

Tam pražutingam inprocziu net valdžia czion Amerikoje nori kelia užbegt bet sunkus inveikimas. Senas Kapsas.

Del ko žmogus ejna in karczema?

1— Del to, kad karczema pas žmogu niekados neatejna.

2— Del to, kad prižada žmogus kad jau paskutini karta ejna.

3— Del to, kad pati ir vaikai rugoje, jago kada norint usimanytu vyras giart o turetu kožna ka ejtu parneszt.

4— Del to, kad geriau užmoket szinkoriui ne kaip daktarui.

5— Del to, kad nuolatos pa czia nepiktint.

6— Del to, kad naujenu iszgirst ir su kitais disputuot.

7— Del to, kad karczemoi gali paliept duot giart o paczei to ne gali paliept.

8— Del to, kad pasigiarti ir musztis o ant galo da ir pro votis.

9— Del to, idant apsmeižt savo tikejima ir dvasiszkus o priek tam ir savo artima.

10— Del to, idant szinkoriui duoti truputi "savo iszminties" ir suprasti, jog jam yra dekingu jog gyvena ant svieto.

Darbininkiszkos žinutes.

— Suv. Steitai turi 70,000,-000 margu angliu.

— Nevažiuokit in Alaska. Ten yra penki darbininkai ant vieno darbo.

— Buffalo sustojo dirbti 700 darbinyku plitinyczios provindamiesi 9 valandu darbo ir pakelimo mokesties.

— Chicage 400 dirbejai ma terocu sustojo dirbt provindamiesi pakelimo mokesties.

— San Francisce dirbtuveje virviu, locninykai paliepe seniems darbinykams iszmoky ti kelioleka Graiku kaip dirbti virves. Paliepimo neiszpilde ir likos praszalinti nog darbo.

— Cantone 200 merginu sustojo dirbt Timkeno dirbtuveje už tai kad locninykai užmusze lentoms visus langus. Merginos tvirtino buk per tai ne turi szviežio oro ir šviesos.

Trumpi Telegramai.

§ St. Michaels, Md.— Per iszgerima kavos kuri buvo neiszvirta gana ilgai užsitrucino tris ypatos o viena mire.

§ Mexico City.— Inirszus myne, užklupo ant randaviszkos spaustuves, iszkule langus ir leido kelis szuvius. Policije iszvaikino juos.

§ Johnstown, Pa.— Perku nas trenke in varpa katalikiszkos Slavoku bažnyczios, numuszdamas ant szmoteliu.

Cigonu orkiestra.

Vengrijo, sostapiles, mieste Budapeszte yra 130 cigonu orkiestru susidedancziu isz 997 sanariu, kurie grajina ant visokiu koncertiniu salu restauraciju ir ant visokiu baliu. Užmiestije yra 32 orkiestros turinczios 216 muzikantu ir da yra 21 orkiestros susidedanczios isz moteriu, kuriuos daugiausia grajina vinyczosia isz viso 154 moteres artistkos. Tasai skaitlis muzikantu praaugsztina grajimu vaiskavos kopelijes, ba grajina ant koncertu ir baliu. Pribuna da ir isz aplinkiniu daugybe visokiu muzikantu jog isz viso parejna 3000 ypatu ka gyvena isz muzikes. Yra tai gana dydelis skaitlius kapeliju ant skaitlaus tik 600,000 gyventoju.

ATSIMOKEJO.

Arba palaiminti milaszir dingi.

Tikras atsitikimas.

Puikei pasiredes, su linksmu veidu ejo ponas Leopoldas vakare ulicze per miesta. Jaunas, gražaus pavidalo, turtingas, ne žinojo kas tai yra rupestis-sziame givenime, o kad priek tam buvo doras ir tvirtas tikejime, tai ir saužine turejo czista. Sze dien jautesi suvisai laimingu, ba ketino praszit rankeles del saves puikios panos, dukters turtingo kupcziaus, kuria milejo jau no senei, o kuri jam buvo prilanki o tevai ne buvo prieszingais juju susiporavimui, ba ji paguoduodavo labai.

Sugrižinejo jisai tame laike isz savo kromo, namon, idant persiredyt ir nusiduot pas savo milema. Neužmirszo jisai savo laimeje, kam yra dekingu už jaja, nes svietiszka laimia, dangiszka per gerus darbus žmogus gali dasilaukt, del to dekavojo Dievui ir mislino sau: tiek yra nelaimingu ir biednu —kaip tai butu gerai, jagu tureczia proga padarit laimingu katra isz artimo savo ir nuszluostit jam aszaras.

Tai buvo puiki krikszczioniszka mislis. o Dievas jia tuojaus ir iszklauso. Kada prisiartinejo prie tamsios nliczinukes, iszgirdo laukinius riksmus ir juokus vaiku o terp jiu szaukimas pagialbos. Tuojaus pasuko in ten isz kur riksmas pa ejo ir pamate liudna perstatima.

Ant akmens priesz viena nama sedejo jaunas viras; galva turejo nuleista isz nuvargimo ir pailsumo, o rankomis uždenginejo sau veida no kumszcziu keliu vaiku kurie jin su kumszcziom musze ir lazdom bade. Greitai prisiartino Leopoldas, drutas ir narsus virukas, stojo priesz goveda; akimirko tris isz bernuku aplaike smarkius ipus per veida, ketvirta sueme už kalnieraus ir paczestavojo per veida kelioliika kartu o vaikinas reke kiek galedamas idant paleistu.

— Tu ejsi su manim in palicije!—paszauke Leopoldas, o atsikreipes in vargsza prakalbejo:

— Kas tau kenke?— užklause.

— Jisai girtas!— reke vaikinas, kuri laike už kateros ir stengesi iszsisukt isz jojo ranku ir tik pasiliko apikakle rankose Leopoldo. Vaikinas dingo tamsoje o vargszas atidenges sau veida nusistebejo pažiurejo ant Leopoldo.

— Pone, tiket man, atsake jisai vos girdetu balsu, ne esmiu girtas, vaikai meluoje!

— Matau, ta!— nes kotu czionais sedi? Del ko ne ejni namon?

— Teip ejcze, nes ne turiu namu jagu turecziau norints mažiause kampeli szitam dideliam mieste, tai nesiraszcziau szedien ant uliczios. Nes pirmucziause turiu ponui padekavot ir tegul Dievas pona szimtaropai už tai isznagradina, jog mane apginei priesz taja uliczine gauja!— ir didelu stengimu vos atsikele isz vietos.

— Ar sergi? paklause susigraudines Leopoldas.

— Ar sergu? Teip badas ir liga!— buvo atsakimas, o Leopoldas patemino, jog vargszas kitados turejo butie geresniame padejime:

Milaszirdisteje apimtas velei užklause:

— Ar galiu tau kuom prigialbet? Turi krauja ant kaklo, reike pirma tave apžiuret ir kuom sudrutrint. Ejme, prigelbesiu kuom galiu, mano vietoje tu gal padaritum!

Tai isztares paeme jin už rankos, o vargszas atsiliepe;

— Dabar turiu atszaukt ta, ka priesz valandele buvau pasakias. Baladojau in visas duris, nes visur radau žmonis be jauslos: matau jog klaidžiojau. Ponas mane kitaip perkanojei

Kur randasi "filderis",
Kuris begije kita grajota sulaikis,
Nedaleis iszlaimet,
Namon adbegt.

ir kaip galu ponui buti dekingu dekavoju tau kaip broliui, ba matau broliszkai su manim apsiejei.

Leopoldas klause žodžiu vargszo susigraudines, ir pažino isz jojo kalbos, jog nepažinstamas turejo gera auginima, o kad papuole in varga, tai ne isz savo locnos kaltes.

— Kaip man rodosi, tai esi be jokios vietos?— užklause.

— Esmiu suvisais apipleszta no visko. Ne szirdies del manes ne vilties jokios! Deszimts metu pergivenau Amerike! Ka sau uždirbau ant vestu, tai vela kone viska praleidau o likusius piningus ka turejau tai likausi apipleszta Na jorke. Czionai ne turiu jokiu pažinstamu. Stengiausi aplaikit czionais koki užsiemima nes niekas man nedave. Da nesuprantu, kaip ne pabaigiau ta varginga givenima szokdamas no laivo kad in czionais plaukiau. Drutas mano tikejimas tiktai mane sulaike no patžudinstos. Užsiemima! Gal ponas turi koki del manes užsiemima? Norints tai butu sun kiauses darbas!

— Tik ant kokio laiko gálecze tave priimt ant nesziojimo visokio tavoro mano sklode, o paskui gal geresnio kas atsirastu. Tuom kart paimk szita mano bilieta su adresu ir pagialba piningine, už kuria gali sau pasidrutint ir pernakvot kokiam prastam hotelije, rito laukšiu tave savo krome.

Tai kalbedamas inbruko vargszui bilieta ir masznele su piningais ir greitai atsitolino.

Nelaimingas nutirpo isz nusistebejimo ir stovejo ant vietos, ne žinojo ka su savim pradet. Nueme kepure no galvos, dirstelejo in dangu ir drebanczio balsu isztare:

— Vieszpate Dieve! dabar tau prižadu visa szirdže, jog niekados tave ne apleisiu! Laiminkie taji žmogu, kurtis nepažinias mane, tiek mau giaro padare dabar ir ant visados. Amen.

Nusidave in miesta idant sau pasijieszkot kvatiera. Užtiko viena prie geležinkelio ant kurio diena ir nakti ejo trukei per ka nakvine buvo ue brangi. Inejo in vidu, iszeme kelioiika smulkiu piningu isz Leo poldo maszneles, suvalge pige vakariene ir tuojaus pasijuto jog naujas givastis inženge in jin. Pasidrutines nusidave ant atsilsio. Buvo tai mažas kambarelis perskirtas tiktai su plonom lentutem. Namas rado si ne toli geležinkelio ir visas drebejo kada trukis praejtinejo. Pasimeldes da karta už savo geradeju, užmigo.

* * *

Leopoldas ne galejo užmigt ta nakti ir džiaugesi jog [mieris jojo geidimo iszsipilde. Atejas namon, apsirenge, paeme sunku auksini ziegoreli su lenciugelu, masznele su piningais ir dejmantini žieda kuri ketino dovanot del savo milemos ir teip iszsirenge in nama savo atejusios paczios Tevai prieme jin linksmai ir ta vaka ra terp keliu pažinstamu atsibuvo sugertuves. Žinoma jog niekam nieko apie tai ne sake. Buvo jau velus laikas kada su grižinejo namon.

Ejo sau po valej no uliczios igi uliczios ir butu iszdžiaugsmo dainaves, nes ne butu buves tokis linksmas jagu butu apsidaires in užpakali ir patemines dvi ypatas slenkanczes paskui jin. Ko toliaus jis ejo in užmiesti kur jau namai reeziau stovejo, tuo du szeszelei labiau artinosi prie jo. Ant kart du valkatos priszoko isz uszpakalio ir sueme jin už giar kles, o in keles minutas po tam jau gulejo surisztas ant uliczios. Mate Leopoldas kaip jam valkatos paeminejo viska isz keszeniu: žiegoreli lenciugeli, masznele ir puiku žieda ka aplaike no savo milemos. Sužeistas ne buvo, už tai su didelu akivumu prisižiurinejo dviem valkatom kad vejdus juju gerai insitemint.

Vienas isz valkatu patemino tai ir atsiliepe angliszkai in savo drauga:

— Žiurek kaip toji lape ant musprisižiurineje! Tai man suvisai nepatinka! Asz norecze jin patikt terp numirusiu Numirelei moka tilet. Isztrauk tik peili— pasielgsiu su juom greitai.

Antras valkata pažiurejo ant gulinczio ir pratare.

— Tai bus nereikalingas praliejimas kraujo ir da gal mum atneszt nelaime. Geriau padekim jin ant geležinkelio o reikalas bus trumpai atliktas.

Dovanai Leopoldas stengiasi isz pancziu iszsivalnit, bet valkatos nunesze ant geležinlio.

Negana to da pririszo prie sztangu ir pabego in tamsia ulicziuke, kad sztai iszmusze ant miestiszko ziegoriaus pirma adina.

Trukis ketino atejtie antra adina po pusiaunakt.

— Ar-gi igi tam laikui ne atejtu kokia pagialba?— pamislino sau Leopoldas, ir pradejo melstis o viltis inženge in jojo szirdi. Atsimine ant savo milemos, ant josios skausmo ir nuludimo, kada dažinos apie jojo baise smerti.—

Laikas bego, o ne žingnis žmogaus nepertraukinejo tiku ma nakties. Vagis jau senei nubego o pagialba jokia nesiartino. Ir vela iszmusze ant tolimo bokszto puse po pirmai. Da turi puse adinos laiko, o sunki maszina ketino ne užilgio perejt per jojo kuna! Minutos bego pasiutiszkai. Dabar Leopoldas ketino prisirenginet ant smert, atsimine savo visus nusidejimus ir už juos gailejosi norints buvo ne labai senej spaviedes smertelno grieko neturejo. Tegul buna vale Dievo!

Jau davesi girdet paskutinis signolas no paskutinios stacijos, jog trukis jau apleido. Leopoldas klause drebedamas, nudave jam jog pajuto drebejima geležiniu sztangu ant kuriu gulejo ba trukis jau buvo begije.

Sztai atbego kokis tai žmogus. Užkimes balsas davesi girdet isz jojo lupu, nepažinstamas metesi ant gulinczio o peilis užžibejo jojo rankoje.

— Kur ponas esi pririsztas? szauke,— noriu perpjaut virves!

Sztangos jau drebejo nog ar tinanczio trukio. Su keleis smarkeis ipais nepažinstamas perpjove virves, kuriomi ne laimingas buvo pririsztas prie sztangu— jau trukis mete savo sžviesa ant dvieju szeszeiu, kuris viena kita stengesi nuriszt no sztangu.

Maszinistas in pati laika paregejo. Szvilpimas maszinos davesi girdet ir tame pacziame laike sugrieže ratai maszinos o trukis sustojo su triukszmu kelis žingsnius no nelaimingo: kunduktorius su pasažiereis szoko isz trukio ir dažiuojo apie szetoniszka darba žudintoju. Nes nepažinstamas paklause karsztai.

— Ar nesiranda policijos ant trukio? Kas ejs su manim, idant suimt žudintojus? Jieje randasi czionais ne toli ir netiki jog likos atidengti ir pažinti. Galime juosius mieganczius suimt.

Tuojaus atsirado kelioleka vyru, isz kuriu keli isztrauke revolverus isz keszeniu.

— Kur tieje— užklause.

— Ejkite su manim— atsake nepažinstamas, ir visi nusidave paskui jin o trukis nuejo ant kitos stacijos.

Ne perejo czvertis adinos o abudu latrai kuriuos užtiko gulinczius likos suimtais ir surisztais! Ateme jiems viska ka buvo paeme o keliolika vyru pasiliko prie plesziku pakol ne paeme juos in ten kur prigulejo— už geležiniu sztangu.

Leopoldas buvo teip persigandes, jog ne žodžio ne galejo isztart. Tik viena misle džiaugesi, jog yra prie gyvasties ir luosas. Kada žudintojus nugabeno in kalejima, apsidare in apstojanczius ir užklause:

— Ir kas tokis buvo mano ižgialbetojum?

— Ar ponas jau mane nepažinsti.— Juk ponas keles adinas adgalios iźgialbejei mane nog vargo ir badines smerties!

Leopoldas pažino nusistebejas jame žmogu, kuriam atejo in pagialba, kada jin gauja uliczine buvo apsiaubus.

— Dieve mano, naip tai galejo atsitikt? paszauke.

— Labai prastai, arba kitaip tarent pats Dievas teip suteike. Tada mane ponas teip gausei apdovanojei, nuejau pasidrutint ir pernakvot in taja netolima restauracije. Užmigau, nes neužilgio pabudau. Naktis buvo tika. Iszgirdau usz sienos balsus.

Kalbejo angleskai o kad taja kalba iszmokau Amerike, per ka viska supratau gerai. Latrai dalinosi su pavogtais taigtais. Ant galo skaite pravarde savo aukos ant bilieto, kuri rado masznelеje ir pažinau jog tai ponas buvai apiplesztu. Paszokau isz lovos, iszemiau savo ilga peili, kuri ne karta buvau naudojas ant savo prieszu Westuose, begiau ant geležinkelio visom pajiegom idant sustabdinti truki, ba ne žinojau kokioje vietoje ponas buvai pririsztas Ir terp teip atradau pona ant sztangu ir iszgelbejau nog tikros smerties! Ne dekavok man ponas, tiktai Dievui, kuris mane tame atsitikime nusiunte, idant savo geradeju iżgalbet už milaszirdinga apsiejima sumanim. F.B.

— Vilhelmas I, ciesorius Prusu, sededamas viena karta sode ant lonkos, pamate ateinanti ungara, kurs ramiai atsisedo ant to paties suolo ka ir ciesorius, ir užruke savo smirdanczia pypkele.

— Kas tamista esi?— užklause ciesorius, biski užpykes ant tokio drasumo žmogaus.

— Esu N. Odry, furmonas vežantis sziukszlius musu priemesczio.

— Tai gražu!— atsake ciesorius, linktelejes galva.

Po valandos užklause teipgi ungaras:— O kas tamista esi?

— Prusu karalius,— atsake užklaustas.

— Tai teip-gi gražu,— atsake ungaras rukydamas labjaus savo pypke.

Tieje vyrai, ka ne moka savo
bobas suvaldyti,
Tai niekad ne gali buti iszganyti;
Dalibuk, jagu boba vyrams
žandus teszkins,
Tai jau gana!
Plaisa žmogelis nog vienos
bobeles gerai aplaike,
Badai su pokeriu ar su peiliu,
To asz pasakyti ne galiu.
Teip bjaurei, net dantis buvo
matyti,
Jog daktaras turejo veida sutaisyti,
Jago vyrai bobu nesuvaldo,
Tai tos kitiems galvas skaldo;
Ir da užmuszti gali,
Pagriebus koki pagali.
Boboms valos ne reike duoti,
Vyras turi vyru pasirodyti,
Ba juom tolin,
Tuom niekin.
Nelaimingas,
Tokis gyvenimas.
Lig smert turi pakutavoti,
Sunku križiu ant sprando neszioti,
Tai gerai,
Vyrai!
Del to-gi, gerai apsižiurekite,
Bile ragana ne ymkite,
Ba tai ne karve,— ne parduosi,
Niekas ne pirks,
Už dyka ne yms,
Ir da paspyrs.

* * *

Maspete puikios mergaites,
Kaip morcziaus kataites.
Slankiodamos kniauko,
Katinelus szauke.
Mergaites, pasitaisykite,
Juoku daugiau nedarykite,
Ba kaip mano kuma pribus,
Tada susimilejimo nebus,
Kaip su koczelu užskus.
Jau laikas gražei užsilaikytie,
Po pakampes nesitrankytie,
O jaunikis puikus atleks,
Viena isz jus pagriebs.
Prie altoriaus nuves,
Ir laimingai gyvens.

* * *

Ir sztornykai tankei turi triubeli,
Jagu kokia indukusia bobeli,
Viename sztore pasisuko,
Ir baisei vaikine induko;
Jagu butu su buteliu pataikius,
Butu sztornyka nudejus.
Acto pantuke butelije turejo,
Na ir nubaust žmogeli norejo,
Bet ne pataike in sztornyka,
Tik in pecziu, net sutiszko bonka.
Tai vyruczei labai ne gerai,
Jagu daug kencze Szenadorio sztornykai;
Visiems teisingai tarnauje,
Su bile boba ne yra ka pradeti.
Gal nusilakus gala gaus,
Tada ir nusilaus.

* * *

Czikagoje yra vyras netikias,
Visada moliu aplipias,
Niekur ant burdo ne laiko,
Ba stuboje niekas ne dalaiko.
O kad jin bala,
Tokis ne vale.
Ne gali niekur nuejti,
Ne laiko grinczioje, turi iszeiti,
Ir ant mitingu ta padaro,
Usz tad laukan iszvaro
Ir da gaspadines apkalba,
Tasai begedis nevala;
Buk visos ne kam tikia.
Tik girksznoje namie likia.
Vaikyne, buki szvaresnis,
Bukie sziek tiek czujnesnis,
Tai gaspadines tave laikis,
Nog burdo ne viena ne iszvis.
Tai bus ir gana,
Nes saule karsztai degina,
Ne galiu daugiau kalbeti,
Tik pavesije sedeti.

Namine Mokykla.

Gramatika angliszkos kalbos mokyntis be mokintojo (apdaryta) $1
Vaiku Draugas arba kaip mokintis skaityti ir raszyti be mokintoja 15c.
Naujas Budas mokintis rokundu, be mokytojo 10c.
Aritmetika mokininmusi rokundu, su paveikslais (apdaryta) 35c.
Pinigus siuskit per money-order, adresas
P. MIKOLAINIS, Box 62, New York, N.Y

KUR BUNA.

Mano duktere Kazimiera Sziaulaite ir Vincas Slavitzkas buvo ant burdo pas mane ir abudu su mano duktere iszvaževo ten kur apie Boston, Mass. duktere esa 15 metu senumo kaip szneka tai mirkczioja o vyras 22 metu senumo 5 pedu ir coliu augsz czio apskrito veido turi gymin s ir seseri Boston, Mass. asz motina draugu praszau danesztie ant szio adreso: jauna mergaite nepavelinu ženytis. (to 44).

Mrs. Pet. Baluszis
Box 118 Whitsett, Pa.

Mano pussesere Ona Teresiuke paeina isz Kauno gub., Raseiniu pav., Juodaiczio para., Miszkunu kaimo, pirmiau gyveno Waukegan, o dabar nežinau kur, teipos-gi ir jes brolis Antanas Teresas, gyveno Waukegan o dabar nežinau kur, apie 7 metai kaip amerike, jie pats ar kas kitas praszau duot žine ant adreso: (to 42)

P. Bartiaszka
Box 3 E. Pepperell, Mass.

Franas Buzas paeina isz Suvalku gub., Kalvarijos, pav., Krokeliaukio para., Antokolo kaimo, 5 metai adgal gyveno Elizabeth porte, N. J. o dabar nežinau kur turiu svarbu reikala jis pats ar kas kitas praszau duot žine ant adreso: (to 44)

Jos. Lastauckas
Box 23 Excelsior, Pa.

Klausiantiems Atsakimas.

Daugumas klausineja raszydami, kodel Philadelphijos M. Klinikas, nuolatos nesigarsina kaip kiti pavieniai daktarai? Atsakimas: todel, kad in szita Klinika, kas tik atsiszauke tai tampa ir iszgydytas kaip vyrai teip ir moteris nuo visokiu ligu ir todel patys iszgydyti žmones ta Klinika garsina ir savo pažistamiems parodyja, kad tik czionai tikra pagelba gali atrasti,— o, kad žmones garsina tai geriausias ir teisingiausias apgarsinimas tai -gi ir kaipo teisyngi daktarai tik kaip kada: savo adresa paduoda in laikraszti kad sergan ti žinotu kur atsiszaukti savo prigimtoje lietuviszkoj kalbo je,— jog nereikalauja tlumoczians kaip asabiszkai teip per laiszka; nes czionai yr ir lietuviszkas daktara. Visada atsiszaukti po sziuom adresu:

The Philadelphia Mdd Clinic,
1117 Walnut st.
Philadelphia, Pa.

Kasdiena atidaras nuo 10 isz ryto iki 4 po piet ir Nedelioj nuo 2 iki 3 valandai po piet.

(to 43).

Dr. E. C. COLLINS
Uždetojas.

14 METU!!!

14 METU kaip Dr. E. C. Collins Uždėjo Medicališka Instytuta, po vardu "The Collins New York Medical Institute".

Nuo 14 METU Daktarai Medikališko Instytuto "The Collins N.Y. Medical Instituté" gydo Lietuvius Amerikos. Jaigu gydymas ne butų pasiekmingas ir vaistai ne užganadintu paciento tei Medikališkas Institutas "The Collins New York Medical Institutė" ne butų didžiausiu Institutu tokio budu Amerikej.

Nuo 14 METU musu Daktarai gydė tianai, kur kiti daktarai gialbėt ne galejo. Tukstančiej dekingu laišku darodija apie tei.

Nuo 14 METU užpirkdavom tiktais geriausius ir grinausius chemikališkas vaistas, ka patvirtit gali didžiausios Sankrovos Apteku Amerikei.

Nuo 14 METU vaistai piarašiti pier musu Daktaras, yra suteisieti pier gerai uzmokietus Aptekorius ir Chemikus Institutė, o pier tei prašalintas kokis primaišimas ne čistu preparatu.

Nuo 14 METU Medikališkas Institutas "The Collins N. Y. Medical Institute" buvo viastas sumlaniškai. Musu Daktarai ne duoda pagialbos nelegališkuosė acitikimusė, mias nekados negvarentinam už išgydyma, musu prėkės pigiausios ir vaistai musu gieriausi, kadangi žinomė kaip jas sugamitė.

Atsiuskitė 10 centu markiems pačto, o apleikisitė garsinga knyga "**Vadovas in Sveikatą**". Knyga ta mokina Jumis, kaip sveikata savo užlaikitė o ligoj-kaip galima ja atgautė.

Rašikitė dar šiadiena prie Dro S. E. Hyndman, Miedikališko Direkt.

COLLINS NEW YORK MEDICAL INSTITUTE
140 W. 34TH STREET, NEW YORK CITY

Ofiso valandos: šiokiomis dienomis nuo 10-5 po pietų. Nedeldieniais ir šventądieniais nuo 10-1. Utarnikais ir petnyčiomis nuo 7-8 v. vakare.

W. Rynkewiczius
-:NOTARIUSZAS:-
233-235 W. Centre St., -:- Mahanoy City, Pa.
Apsaugoja Namus ir Naminus Rakandus nog Ugnies.
Didžiause Lietuviszka Agentura. Kantoras Bankinis ir pardaviste Szipkorcziu ant visokiu Liniju.

Parduoda Szipkortes ant visokiu druezlausiu ir geriausiu Laivu. Siunczia Piningus in Visas Dalis Svieto greicziause ir pigiause. Visi tie kurie per mus iunte apie tai geria žino Isduoda Dostovierne tel ta ka nori savo dali Lietuvoje kam pavesti.

Del Draugysczių...
Pristatau puikes Szarfas Juostas, Kepuras, Karunas Spilkas ir t.t.
Su kokiu nors reikalu kas link Szipkorcziu, Piningus ir t.t.
Ra-zykite pas mane o aplankysite teisinga atsakyma.

A. G. GROBLEWSKI
Cor. Elm. & Main Sts,. Plymouth, Pa
... SAVININKAS IR FABRIKANTAS...
Garsiu Lietuviszku--Lenkiszku Vaistu

Egintero No 1. 25c.
Egintero No 2 50c.
Zmijecznik 25c.
Combo laszai 35c.
Medzkos Mostis 25c.
Trejanka 25c.
Linimen as Vaikams 25c.
Gydules nuo Kosulio 25c.
Liepiu Balsamas 25c.
Antvlakson del Vaiku 25c.
Milteliai Vaikams nuo Kirmeliu 25c.
" nuo Kirmeliu del suangusiu 35c.
Vandno nuo Akiu skaudejimo 25c.
Ugnintraukis - 25c.
Skilvio Laszai - 25c.
Gyd. užlaikimui Viduriavimo ir Kruvinosios 75c.
"Uicuré" arba gydymas Rumatyzmo - $3.50
Gyd. del nemalimo Pilro (50c.
Milteliai apstabdymui Galvos skaudejimo 10c.
Laszai nuo Dantu skaudejimo - 10c.
Mostis nuo gedimo ir pralaitavimo Koju 25c
Geležinis sudrutintojas sveikatos - 50c.
Vaistas nutildymui Vaiku 25c.
Vaistas nuo Papauto Corn Cure 15c.

Del Visu
Kentejimu ir Skaudejimu.

Geriause gyduole del skaudejimo Galvos, Katara, Pecziu, Krutines Szonosie, Rumatizmo, Szalczio, Nuralgija ir nukandima visokiu vabaluku.
Pasarga: Kas nori parsitraukt gyduoles per ekspres turi atsiusti $1 isz augszto, o už kitus siunczіame per c o.d. Mažiau negu už $1 vaistu nesiunczem. Atsiuntimo kasztus apmoka pats apturejas. Siunsdamas piningus per Money Oredr visada paduok tikra ir aiszku savo adresa.

Gyduolis nuo Grippo 25c.
Plauku apsaugotojas 50c.
Muilas Plauku saugoto 10c
Milteliai nuo Kepenu 35c
Valytojas Plenu Drabužiuose - 25c.
Rožes Balsamas - 25c.
Kinder Balsamas - 25c.
Bobrinus Laszai - 50c.
Svelnitojas 35c.
Kraujo valytojas $2.00
Nervu Ramitojas $1.00
Egzema arba odos uždegimas pas Vaikus $125
Groblevskio Pleisteris (Kasztavalo) 25c.
Pamada Vaikams 25c.
Uchotyna nuo skaudejimo Ausise 25c.
Gydules nuo Riemens 50c
Vengersko Fixator del Usu 15c.
Inkstu Vaistas (mažesne) 25c.
Inkstu Vaistas (didesne) $1
Akines Dulkeles - 50c.
Gydimas nuo uždegimo Dantu arba abelnai skausmo ir skurbatis $1.25
Gyduoliu ir mostis nog Parku ir Nežu $2.00
Gyduoliu ir mostis nog Dedervines $2.00
Gyduoliu nuo Paslaptingo Ligos $5.0

Severos Gyduoles Praszalina Ligas ant Visados.

Ka turi atsakyti?

Ar esi sveikas? Nuvarges? Persidirbes? Nieko nenori? Nustojes visu siekiniu? Neužima tave joki smaguma? Esi silpnas ir apsunkes? Iszbales? Lieżuvis aptrauktas? Užkietejimas viduriu? Taukus galvos skaudejimas? Viduriai nevirina? Iszrodai seneniu negu esi? Nusiramink ir vartok

SEVEROS
Balsama Gyvasties

Tiktai jame pagelba, kurios reikalauji. Veikia in visa kuno sutaisyma ir in krauja teip; jog visas tas ligas praszalina, o organizmui sugražina sveikata ir jaunystes smaguma. Bonkutes preke 75c.

Parsiduoda Aptiekose. Reikalauk Severos Gyduoliu ir persitikrink jog tau duoda ta ko reikalauji

Iszberimai Odos

priguli paprastiems apreiszkimas ir pasekmes negero kraujo. Naudinga ir tikra gyduole nuo neszvaraus, silpno ir menko kraujo, o taipgi gydymui kitu odos ligu, yra

Severos Valytojaus Kraujo

Bonkute kasztuoja doleris

Nebuk Nervuotu

Nervuoti žmones negyvena ilgai. Turime gyduole, kuri numalszina ir sutrumpina nervus, suteikia palengvinima ju suirime ir sumažina suerzinima organizmo. Tukstancziams asmenu turincziu suirusius nervus pagelboje

Severos Nervoton

Bonkute kasztuoja doleris

Daktariszka roda siunciame dykai per gromata.

W. F. SEVERA Co. CEDAR RAPIDS IOWA

SURINKIMAS TIKRU ATSITIKIMU

PATIKRINANCZIU ESYBE DIEVO

19. Szvaicarijoj, kalnuo toj aplinkinej, pro križiu praeitinejo keli jaunikaicziai, einantiejie nuo linksmos zobovos. Vienas isz ju pažiurejes in paveikslą nukrižiavoto Iszganyto jaus, tare pasijuokdamas: "Nuleiskgi bent karta žemin rankas, jog gana jau prisilaikiai iszkeltas augsztin." Girde dami ta bedievieviszka kalba savo draugo kiti, gal katras ka ir pamislijo, bet nieks jaunikaiczio nesubare usz toki iszjuokima paveikslo Iszganitojaus. Net po dvideszimt metu, kada jaunikaitis likos suparalizuotas, kad ne ranku ne koju pavaldyt negalejo, atkreipe atyda ant to jo bedieviszko isz sitarimo, kuri primine draugams jo tas atsikimas. Dabar visi pradejo kalbeti, kad tai Dievas tikrai ji nubaudes usz nusidejima.

20. Prusuos vienkart pavakare sargas kapinino patemijes, jog tris vyrai atejo ir pasistate lipine prie vieno križiaus, o vienas isz ju užlipo augtin ir dalipo lig tos vietos kad galejo pasisiekti paveikslą nukryžiavoto Iszganitojaus, bet pirm negu jis pradejo ką tokio ten veikt stipinis lipines lužo o jis nupuole ant žemes: nežine kodel kiti du bendrai nupuolus anam net ne prikele jo patis tuoj pabego Nupuoles, po trumpai valandai, pasikele palengvele nuo žemes, apsižvelge aplink ir teipgi nuejo szalin nuo kapinino, palikes stovinczia prie križiaus lipine. Paimtas žingeidumo kapininio sargas ar tie vyrai netu rejo užmanimo padaryt ka paveikslui nukrižiavoto Iszganytojaus, pradeje klausinet žmoniu keno lipine palikta ant kapinino kasgi ir del ko ja pastate prie križiaus.

Savininkas vietines karczemos buves savininku lipines, kuria paskolino tiems trims virams, kurie begerdami pasji padare laižybas, kada vienas isz ju, da jaunas bernas pradejo girtis, jogei jis drutesnis ir usz pati Kristusa, kad, girdi, be jokiu inrankiu atpleszeses nuo križiaus paveikslą Kristuso, bet pralaimejo, kadangi pirm negu savo sutepta ranka dasilitejo paveikslo Iszganytojaus nupuole nuo lipines o tas nupuolimas buvo priežastim jo mirties, kuri in puse metu po tam atsitikimui atejo.

21. Bavarijoj virszininkas valszciaus, pakviete akmeno riu, idant pridarytu nauja ranka prie paveikslo isz akmens padaryto nukrižiavoto Iszganytojaus.

Križius stovejo prie kelio ir nežine per koki atsitikima paveikslas Iszganytojaus likos sugadintas. Amatninkas pridejo labai dailiai nulužuse ranka ir atlikes darba pareikalavo užmokesties. Virszininkas valszciaus nenorejo duot tiek kiek amatnykas reikalavo ir turejo anas tikti ant siulomos valszciaus virszininko užmokesties usz darba. Supikes amatninkas griždamas namon, kada praeitinejo pro pataisyta kryžiu, pastvere dideli akmeni ir keikdamas mete in krutine paveikslo tarydamas: "Tu esi kaltas, kad teip mažai usz darba gavau!" Asztunta diena potam pajaute didi skausma krutinej iszaugo ant krutines guzas, kuris trumpam laike užaugo, teip kad buvo jau kaip kad kepalelis duonos. Krutine tada iszsipute, kad ne drabužiai uždengt jos negalejo, o nelaimingas amatninkas kente teip dideli skausma, kad desperacijos paimtas jau norejo mestis pro langa ant akmenais iszdetos ulyczios, idant tuomi surengt sau miri ir padaryti gala kanciom, bet žmona jo suturejo ji. In puse metu pasimire, iszpažines savo piktadaryste ir atmetavojes usz nusidejima.

22. Pa-Remj, Polatinate, sode tulo ukeso stovi senas križius, po kuriuo stovi dvi akmenines stovilos, arba paveikslai, perstatantie Motina Iszganytojaus ir Marija Magdelena. Tula rytmeti pateminta uszdetas ant kaklo stovylos Marijos, Motinos Dievo, kopeczias, o ant galvos paveikslo nukrižiavoto Iszganitojaus pantis isz szieno nuvitas, ir da kiti isznie kinimai padaryti per koki tai piktadari bedievi. Gyventojai miestelio datire isz tos priežasties dideles kartybes, ir susikrimtimo, matydami teip dideli isznieki nima ir iszjuokima szventu paveikslu, per nelaba žmogu, Nužiurejimas puole ant vieno szaucziaus, bet anas nebuvo kaltas.

Laike iszkilmingo paszventi nimo bažynczios, visi dalivavo toj apeigoj, apart vieno jauno melninko, kuris ta diena bedirbdamas tapo sužeistas. Triusdamas apie krumplius maluno rato, pagavo anie jam ranka ir sutrine teip kad reikejo gabenti in ligonbuti. Ten visupirmu gydytojai turejo nupjaut jam delna, potam vel iki alkuniai, o ant galo ir visa ranka atpjauti, idant, gelbet gyvasti. Kesdamas dideliai ne laimingas maluninkas szaukdaves: "Isztikro tai bausme Dievo, ant kurios uszsipelniau kabindamas ant kaklo paveikslo Motinos Dievo ko peczias."

Veliaus iszsirode kad prie virszmineto isznieki nimo križiaus ir stovylu prisidejo da du sandraugai maluninko. Visi tris jie buvo protestonais. Antras isz ju buves murininku ir teipgi tapo Dievo nubaustas usz ta nedera darba, nes nupuoles nuo lipines, iszsisuko sau ranka ir nevalde jau jos lig mirczi ai. Treczesis laukia da Dieviszko nusprendimo.

(Da bus.)

Supredentas vajaunos akademijos Annapoluje.

Kapitonas Jonas H. Gibbonsas, apeme dinsta supredento ant garsingos vajaunos akadenijos Annapolis, Md. ant vietos Kapitono Boweyr, kuris padekapojo už dinsta isz priežasties silpnos sveikatos.

Apie Melninko Duktere.

Kitados giveno biednas melninkas ir turejo labai patoga duktere, kuria labai pamilejo vienas karalaitis.

Viena karta susitiko tas karalaitis melninka ir tare in jin:

— Ka tavo dukte moka dirbt?

Melninkas atsake:

— Szviesiauses karalaiti! mano dukte isz szaudu suverpia auksini siula.

Karalaitis velei tare in melninka:

— Jagu ije teip padaris kaip tu sakai, tai atvesk tu ija pas mane in palociu.

Kaip tik melninko dukte pribuvo in paloci, paemi ija karalaitis už rankos, nuvedi in viena pakaju, kureme buvo didele kruva sziaudu ir tare in ija:

Szenakt turi tu tuosius szaudus suverpt in auksa, o jago ne, busi smerczia korota!

Karalaitis pasakias tuosius žodžius, užrakino pakaju ir iszejo. Mergina likus viena pradejo graudžei verkt ir mislino kaip ije tuos szaudus suverps in auksa. Ir tuom kart atsidare duris inejo koks tai senukas ir tare:

— Ko teip gailei verki mano mergele?

Ijje atsake:

— Kaip man ne verktie, kad karalaitis liepi tuos visus szaudus suverpt in auksa, o jagu to ne padarisiu, tai smerczia busiu korota.

Senukas tare:

— Ka tu man duosi, tai asz už tave padarysiu.

Mergina atsake:

— Ka asz tav galiu duot, kad nieko ne turiu kaip tik viena skepetaitia, tai ta jagu nori, galu atiduot.

Senukas prieme no ijosios ta skepetaitia, sedo prie ratelio ir tuojaus tuos visus sziaudus suverpi in auksa.

Ant ritojaus kada karalaitis atejo pas mergina, rado visus szaudus suverptus, tada jis norejo da daugiau aukso turet.

Sulaukias vakaro nuvedi karalaitis mergina in labai dideli pakaju kuriame buvo da kita tiek sziaudu, kaip pirma nakti ir tare:

— Jagu dabar tu tuosius szaudus suverpsi in auksa, tai busi mano pati, o jagu ne tai pražusi!

Mergina velei likus viena graudžei verki, ir velei tasai senukas atsidarias duris inejo ir tare:

— Ko verki mano dukrele?

Mergina apsake apie viska senukui, o jis velei tare in ija:

— Jagu duosi man savo pirmutini kudiki kaip tu pasiliksi karaliene, tai asz tav velei suverpsiu szaudus in auksa.

Mergina pamislino sav, ar ijje gali but karaliene ar ne tai da to niekas ne žino ir prižadejo jiam savo pirmutini kudiki. Tada senukas velei suverpi tuos szaudus ir iszejo.

Ant ritojaus, kada jis atejo pas mergina rado velei tuosus szaudus suverptus, tada tas karalaitis apsipacziavo su taja mergina.

Pagivenia juodu koki laika davi jiems Dievas patogu suneli, o karalieni suvis užmirszo, jog pažadejo savo pirmutini kudiki kokiam tai senukui.

Už poros dienu gimimo kudikio, atejo tas pats senukas pas karaliene ir tare:

— Atiduok man ka prižadejei.

Karaliene iižgirdus tuosius žodžius labai persigando ir tare in jin:

— Ka nori, tai viska gausi tik palik tu man mano kudiki.

Senukas pasigailejas karalienes tare:

— Asz tau duosiu tris dienas laiko, jagu mano varda atminsi, tai galesi pasilaikit sau kudiki, o jagu ne, tai asz paimsiu.

Tada karaliene iszsiunte daugibia tarnu in svieta kad klausinetu visokiu vardu, o ir pati per visa nakti mislino visokius vardus.

Ant rytojaus, velei tas senukas atejo ir paklause:

— Ar žinai mano varda?

Tada karalieni pradejo visokius vardus mint, o senukas tari:

— Tai mano vardo ne inspejei!

Tai pasakias senukas iszejo.

Ant rytojaus karaliene ir ne inspejo senuko varda.

Treczia diena pribuvo vienas tarnas namon ir tari in ka raliene:

— Kaip asz ejau per didelus kalnus ir klonius ir ant galo inejau in didele girre, eidamas per girre priejau grincziuke, kurioi koks tai senukas szoko po grincziute ir teip kalbejo: "Szedien asz szoku ir džiaugiosiu, ba ryt anksti paimsiu karalienes kudyki, oj! kaip asz džiaugiosiu kad niekas ne gali atmint kokis mano vardas, mano vardas, mano vardas Rumpelstiltskin."

Koks buvo džiaugsmas, karalienes kada dažinojo senuko, varda, tai ne galema apraszyt.

Tuojaus atejo tas senukas pas karaliene ir tare:

— Na o szendien ar atminsi mano varda?

O karaliene atsake:

— Man rodos kad tavo varda, Rumpelstiltskin! Senukas ižgirdes savo var baisei perpyko ir iszejo, o karalieni likosi su savo milimu kudykiu.

PRAKTIKINES RODOS.

Ant kosulo.

Ketina butie gera giduole spausti sivai isz citrinos su cukrum ir karsztu vandeniu.

Ant stiklo vandenio imasi sivai no 1 arba 2 citrinu.

Reike giart ant nakties gulant in lova.

Plemuotus peilus.

Reikia isztrint su kamsztuku, pavilgintu spirite ir dulke lems pirktom isz aptiekos. Ap trinus reike palaukt, o kaip apdžiusta, su sausu skarulu nuszluosztit.

Geras spasabas del bambadieru.

Sumaiszik 4 dales cukraus, 3 dales borakso, 2 dales miltu ir viena dale negesintu kalkiu ir papilt ten kur bambadierei pasirodo.

Knatai in lampas.

Szviesiausia dega, jagu priesz indejima in lampa pasimerkia in labai suru vandeni o paskui iszsidžiovina.

Jagu uszsidega kaminia suodžei

Tai tuojaus reikia uždarit dures ir langus idant ne teip labai trauktu per kamina ir uszpilt pora sauju druskos ant ugnies, o no to gazo tuojaus ugnis užges.

Juokai

Tulas burtininkas iszpranaszavo. Liudvikui XI, Prancuzijos karaliui, jog pana, kuria jis myli, mirs už asztuoniu die nu. Pranaszyste iszsipilde. Tada karalius paszauke burtininka pas save, liepe pirma savo tarnams, ant duoto ženklo iszmesti mineta burtininka isz antro gyvenimo per langa laukan.

— Jeigu tokiu mokylu esi žmogum,— tare karalius,— jog kitu likima inspeji tai pasakyk man, kada tu pats mirsi?

— Tris dienas priesz Jo Karaliszkos Mylistos smerti,— atsake burtininkas.

Po to atsakymo netiktai karalius nemislijo apie iszmetima per langa burtininko, ale ypatingoje mylistoje laike jin pas save ir stengesi, kad jam ne vienas plaukas nuo galves ne pražutu.

DYDYS GYDYTOJAS

Dr. Ig. Stankus M. D.

Pabaigęs medikaliszka moksla Universitete Indianos valstijos teipgi buvo miestavo daktaru Indianapolis, Ind. katram tuojo did žiausia praktika gydyti visokias ligas. Daktaras Stankus tepgi pabaige kvotime New York Post Graduate School & Hospital katras yra didžiausias ir jau paskutinis žiniu daktaru moksla, czia specialiszkai silavina daryti visokias operacijas ir gydyti ligonius serganczius su senkiomis ligomis. **Dabar kviecia serganczius pas save sakyda:** "Jaigu sergi, pribuk arba parasyzk pas mane, o busi iszgydintu." Daug yra ligu katru negalima iszgydint. Bet toki serganczius pas mane tikra tautiszka ir brolisz roda. Nereik dykai mintint sunkei uždirbtu centus nes neiszgydes ir pakeides savo pinigus inpulsi in sunkesni padejima. Serganti atsiszaukia pas mane atras teisingu daktarizka gydima ir geresni pasistoravimu negu pas koki sveitimtauti. Kožnas lai tikai gydinsis pas mane supras kad asz esu pabaiges didesni daktariszka moksla ir kad galu geriaus gydyti negu kiti daktarai.

Apsilimu Paseimingai Iszgydyti Ligas

rumatizmo, skaudejimas szonu sanariu ranku, streinu, koju, peczius, nuo visokiu kraujo ligu, užkreczemu liuiszku ligu, tryper szankrofilis, užkietejima ir nedirbima vidurin, užberima, nežejima ir augima ant veido i kuno visokiu spugu, dederviniu ir slinkima plauku, galvos skaudejima, szirdies inksta kepeniu ir plauczu ligas, visokiu nervu ligas neuralgija, drebejima sanariu, greito supykimo, negalima miegot ir iszgasczio, greito pailsimo, sunkaus kvepavima, perszalimo slogu ir nusilpnejimas sveikatos visokiu materiu ligas skausmingu ir neregolariszkai menesiniu, baltuju tekejima ir gumbo. Jaigu negalima pribati asabiszkai tai parszykite o asz supraszu, isztirsu ir duosiu rodo ja ir ko reike tai prisiunsiu gydutes. Asz yra skirtumo kaip toli gyvenate Ameriko Anglijoj, Kanadoj ar kitur

Biednus Gydau Dykai!

Turiu Specialiszka Diploma de Darimo Visokiu Operacij

Su pagelba operaciju galiu isgydyt no visokiu organiszku ligu Nereik kankytis i buti ubagu visa savo amži nes po operacijo gali buti iszgydytas už maža preke. Iszgydau su operacija ruptura, apende itis vežio skilvije, augancziu akmeniu, visokiu skauduliu, guzu (tumors), kepeniu, inkstu ir pusliu. Darau operacijas ant gisdu, kaulu nervu, smegeniu, motoriu ir vyriu gyndaci organu, pritrauktas kojas ir rankas atytaisa ir padarau sveikais. Del operaciju kviecia pas mane. Turi usavo locna nama arba ligonbuti (Sanitorium).

Dr. Ignatius Stankus M. D.

1220 So. Broad St., Philadelphia, Pa.

Ofiso Valandos { 9 lig 12 priesz pet. 2 lig 4 popiet. 6 lig 8 vakare. Nedeliomis 2–5 popi

"LIETUVISZKAS PASAKORIS"

—:ARBA:—

Surinkimas visokiu Pasaku isz visokiu Lietuviu.

414 Puslapiu; 5½x7½ Coliu Dydumo.

Telpasi sekanczios Istorijos:

Jonas karalaitis, paukszti ir vilkas.
Paikszas Jonukas, arkliukas antaite ka auksinius kiauszinius dejo ir kiaulaite žemeziugpile.
Karalaite paversta in varle.
Karalaite stebukl-merge.
Jonukas karalaitis ir nematomai muszanti lazda.
Netiketas karalaitis.
Remuneles vainikelis.
Velnes ir mužikas.
Melagis.
Giliukningas zbrajus.
Zerkolas.
Gudras žalnierius.
Melage pati.
Paikas Jonas.
Milžinai, mažiažmones ir nikszukai.
Du brolei.
Karalaitis vargutis, szunitis lojutis, katinelis niauklelis ir raganiszkas žiedas.
Petras Bude.
Tris brolei karalaiczei ir sergantis ju tevas.
Szleivis (tikras melas).
Mužikas karalum.
Mikutis kupriukas ir nikszukas.
Raganiszka pleczkute.
Jonukas paukszukas.
Karalius vargutis.
Žuvininkas, geniuszas ir juodu salu karalius.
Akmedas ir faganaite Paribana.

PREKE TIK $1.00.

Nusiuntimo kasztus mes apmokame.

=:Adresavokite:=

W. D. Boczkowski-Co.
Mahanoy City, Pa.

W. TRASKAUCKAS
Pirmutinis Lietuviszkas
GRABORIUS

Laidoja Kunus Numirusiu Pasaud Ryginus ir Vežimus del Pasivažinejimo Krausto Daigtus ir t. t.
Viska atlieka ka nogeriause ir puikiause Su virszmirtetais reikalais kreipkites pa jim o busite visame užganedintais.
520 W. Centre St. Mahanoy City

Del
Nedelinos Vakarienei

Crubro Obuoliu Sviestas paranku laikyti stuboje. Greitam užkandžiui nera nieko parankesnio.
Juo dangiau tavo szeimyna valgis jo, tuo geriau.
Crubro Obuoliu Sviestas padirbtas isz sultuotu obuoliu ir visokiu gryniausiu priemaiszu. Isz to viso padarytas skaniausias valgis koki tu geriausiai megsti.
Pas visus groserius sveikose emaliuotuose dežeze; 10c. ir 25c. dežes. Netankiai gali ka nors to p pigiai nupirkti.

CRUBRO
OBUOLIU SVIESTAS.
Valgis del 6 žmoniu dežutese (10 centu.

V. Lapinskas

-:AGENTAS:-

Szipkorcziu in ir isz Europos

Siuntimo Pinigu in Visas Dalis Svieto
601 W. Mahanoy St., Mahanoy City, Pa.

Parduoda Szipkortes isz Bremo, Antverpo, Hamburgo ir Liverpool tiesog in Philadelphia. Piningus siunoziu grietai ir pigei o priek tam esma po kauoije irne turite abejoti mano teisingume. Ateikyte pasitikryt o kitur ne ejsite.

DR. KOLER, LIETUVIS GYDITOJAS

Yra tai vienatinis gyditojas Pittsburge, diplomavotas Varszavoje, kuris turi suvirsz 15 metu iszbandimo, gydime visokiu ligu. Iszgydo visokes ligas nepaisant isz kokios priežasties paeina, kaipo tai: Naktinus Trotimus Seklos, Syfilis Trypes, Vyriszkas Pajegos teipgi gydo Savvaliszkas Ligas. Jiojo specialiszkumas yra gydimas Užsisenenjusias Ligas, Nervu, Rumatizma, Plauczu Uždegimas, Nupuoles Silpnybe ir Kraujo Nubegimo Užsisnejusias Ligas kad ir pajinanczios nog Tevu. Reikale raszykite ant adreso

DR. KOLER 638 Penn Ave., Pittsburg, Pa.
Adinos: 9 iki 5 vakare. Nedeloj nog 9 iki 4 popiet.

P. V. OBIECUNAS & COMPANY
(ALL NATIONS DEPOSIT BANK)
Cor. 12-th. & Carson St., Pittsburg, Pa.

Musu Vienatine Lietuviszka Banka su kapitolu $75.000.00 randasi po priežiura Valstijos Pennsylvanijos. Užrubežines kapitolas $40,000.00. Locnas Namas vertas $150,000.00. Mes priimame piningus ant paczedumo ir mokame po 4-ta. procenta nog szimto. Sziuncziame piningus in visas dalis svieto ir pardnodame Laiva-Kortias ant visokiu Liniju. Musu Bankoje randasi tam tikra Rejentalna teipgi ir Užrubežiniu Provu kancelarija, kurios Rejentu yra Jatsi P. V. Obiecunas organizatorius tos Bankos. Kreipkites su visokeis reikalais prie Musu Bankos per gromatas ar asabiszkai o mes įspildisime visokius jusu reikalus greitai, teisingai ir gerai. Piningu ant paczedumo arba kitokiu reikalu galite prisiust per Express arb Pacztini Money-Order.

NEW YORKO GARSAUS

Dr. F. Hartmanno

Nauja Metoda Gydymo!

Šita nauja metoda gydymo visokias ligas, yra teip pasekminga, kad šitas daktaras gali pasididžiuodamas sakyti, jog tai tikriausias ir geriausias budas išgydymui visokiu ligu; todel kad tai yra paslaptys surastu vaistu paties Dr. Hartmanno ir paslaptybė to išradimo; apie kurią kiti visai nežino tojo budo sutaisymo vaistu kaip Dr. Hartmannas yra išradęs. Kadangi tai naujas budas gydymo tik dabar atidengta, tai ir vadinasi NAUJA METODA GYDYMO, — be abejonės kuri sergantiems pagelbsti ir išgydo greičiau ir teisingiau, negu koksai su jermulka iš New Yorko netikras. Dr. Hartmanui, yra dėkingi žmonės, kurie tik kreipėsi prie jo, tai visi apturėjo sveikatą, tik pasidėkavojant jo geriems vaistams ir NAUJAI METODAI, kurią naudoja išgydymui sergančių. Jeigu tulas vaikiozas tik buvęs New Yorke ir pas mane, o pabėgęs iš čia, nesisarmatija užsidėjęs žydišką jermulką su kitu, vadytis dideliu daktaru, tai galit žinoti, kad Dr. Hartmanas turi buti daug sykiu didesniu daktaru, todel kad suvirš per 20 metu New Yorke hospitolėsia buvo ir dabar gydo žmones tam pačiam mieste. Geras daktaras nereikalauja bėgiot. Dr. Hartman visokias ligas išgydo be peilio; ir nežudo žmonių su aperacijoms, nes pagelbsti su gerais vaistais.

Nereikia daug kalbėti, bet štai patys žmonės kalba, kurie yra dėkingi Dr. Hartmanui už jo gerą gydymą: tad iš daugumos nors porą talpiname:

Guod. Tamista Daktare.

Aš žemiau pasirašęs, širdingai dėkavoju Dr. Ferd. Hartmanui, už išgydymą nuo ligos, kuri kankino mane per 3 metus, skaudėjimas viduriuose, pagedusių nervų ir kraujo; kas mane labai privargino. Nors kiti neįstengė išgydyti, bet kad Dr. Hartmanas pataikė, ir pamatiškai išgydyti, tad pripažinstu, kad esi geras daktaras. FR. LEVAČEKS, 514 W. 50 St., New York, N Y.

Malonus Dr. Hartmanai:

Su džiaugsmu siunčiu didelį dėkingumą už išgydymą mano vidurių ligos, išbėrimo kuno, blogo kraujo, sutinimo ir skaudėjimo blauzdose. Dar kartą sakau, nemažai esiu dėkingas už sveikatą. JOS. TURKEVIČIA, 695 Sheridan Road Canal, Wilmette, Ill.

Kad kitiems pagelbėjo, tad Dr. Hartmanas gali ir tau pagelbėti, tai atsišauk pas jį parašydamas lietuviškai, aprašant ligą, o apturėsi tokius vaistus ir pagelbą, kuri tau išeis ant sveikatos nuo rheumatizmo, dispepsijos, nusidėvėjimo, širdies ligos ir kraujo nečystumą, kaip tai išbėrymus ir niežėjimo odos ant viso kuno ir t. t., teip-pat užkietėjusių vidurių, nuomario, mažumos kraujo ir įvairiau piktas ligas, kurias dėlei negražumo vardų neminim ir nuo saužagystės, teip-pat ir moterų nesveikumus ligų ant kurių tik sergate. Atsišaukite ar parašykit apie savo ligą adreęuojant·

DR. F. HARTMANN,
231 East 14 St., New York, N. Y.

Valandos nuo 10 ryte iki 5 po piet. Nedėliom nuo 10 ryte iki 1 po piet.

Dr. F. Hartmans, parašė ir jau išleido knygą po vardu "NAUJA METODA", yra tai žingeidi knygelė, kuri aprašo, kaip kraujas teka po žmogaus kuną ir visokias ligas. Prisiųskie 10 centų ir čionai paminėk savo ligą ant kurios nesveikas ir iškirpęs prisiųskie.

Vardas pavardė.....
No. ir gatvės.....
Miestas ir Steitas.....

Naujausias Importuotas Fonografas Dykai!

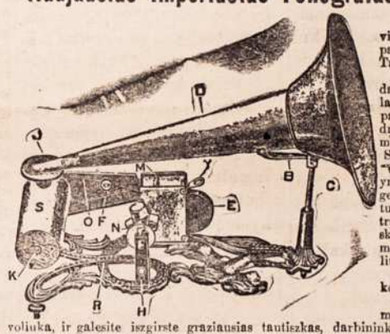

Bus duotas kiek vienam kas nupirks pas mus Rusiszko Tabko, už $6.

Nieko nuo jusu daugiaus nereikalaujame tik kad patartumete savo draugams pirkti isz musu firmos tabaka Šitas Importuotas Fonografas yra padarytas isz geriausio metalo, turi didele nikeline truba ir labai gerai skamba. Turedami musu Fonografa galite surengti namie puiku mužikos koncerta.

Užsuksite tik maszinele, uždesite voliuka, ir galesite iszgirste graziausias tautiszkas, darbininkiszkas ir kitokias dainas, isztraukas isz opera ir operecziu, žaidima visokiu instrumentu pavieniu ir orkestroje. Klausant tai viska bus malonu ne tik jums ir jusu szeimynai, bet ir jusu pažystamiems ir kaimynams. Musu Fonografas yra geriausias, koks tik dabar gali buti. Už toki Fonografa užmoketumet mažiausi $12. Mes duodame jums ta Fonografa suvis dykai. Prisiuskite tik 50c. markem ir mes atsiusim jum geriausio Rusiszko Tabako už $6 ir ta Fonografa draugie su voleliais ir nurodymai kaip reikia apsieiti. Aptureje tai per Express, užmokesite likusius $5.50.

Namie galite iszbardyti musu Fonografa, o jaigu jis jums nepatiks, taj galite sugražint mums Tabaka ir Fonografa, o mes sugražinsime jums visus inmoketus Piningus.

Szi Dovana yra supriantama ir puiki, nera czia jokios rizikos, taigi naudokites, pamatysite, kad busite užganedinti. Parsaugo: praszome nesuligite musu firma su kitom

ENGLISH ASIATIC TOBACCO CO. Dept. S. 111-115 E. 7-TH. ST. NEW YORK, N. Y.

VYRIU LIGOS

Ne lauk, kol visas systemas bus apimtas Lygai— lyg visa nerviszkas systemas tas iszsemtas, o pats liksi nezdotnas prie darbo ir kitokiu užsiemimu.

Blogas gydimas tik gadina sveikata. Arsziausios Lygos kurie buvo pirmiau blogai gydimo iszgydyti. Mes esme prieszingi priesz pjovimo ir kitokiu pavojingu budu gydimo. Kožnas ligonis privalo buti gydomas kanoatsargausia ir ant visados. Mes neduodame falszivu ar pavojingu gyduoliu, nei neprižadam iszgydint ligoni in pora dienu idant patraukti ka daugiause ligoniu, bet gvarantinu visiszkai nepavojingai ir ant visados iszgydint in trumpiause laika, jaigu ta galima padaryti, be palikimo jokiu blogo dalikusysteme. Mano budas yra pigus ir tikras. Asz gydžiu:

"Dingusia Pajega" vyru iszgydam in 14 dienu.
"Silpnus Vyrus" ju kuna sugražinu in normaliszka padejima in trumpa laika.
"Rumatiszma" visoki iszgydau labai greitai.
"Exzema" ir kitas panaszas ligas iszgydau labai trumpam laike.
"Paslaptingas Ligas" in 3 lyg 5 dienas.
"Hydrocele" in 24 adynos, be operacijos.
"Užtrucintas Kraujas" in 30 dienu-be naudojimo merikuriuszo ar potasu.
"Stryktura" be peilo ir skaudejimo.
"Varicocele" gydau in 15 d.
"Szaszius" ir skaudulus skuros iszgydau greitai ir ant visados

OFISOS ADINOS: Nog 9 ryte lyg 9ad. vakare. Nedeliomis nog 9 ryte lyg 4 popiet. Gyveniu Pittsburge nog 15 metu toj paczioj vietoj. Kalbame Lenkiszkai, Rusiszkai ir Vokiszkai.

Dr. Lorenz 626 Penn Ave., Floor Front Pittsburg, Pa.

ISZGYDYTAS

Isz 10-tines Metines Rupturos

John E. Evens sunkei dirbantys kalvis isz Wapwallopen, Pa.

Fabrike parako, apsakineje historije kuri uzims visus akivus:

Perejo penki metai Apriluje s.m. kada atsiszaukiau pas Daktara O'Malley in Wilkes-Barre, Pa., ba kentejau ant dubeltavos Rupturos, padeymas mano buvo pavoyngas o su didele nebegale galejau baigt savo darba. Gidytojai kurie mane priesz tai gyde: jog tai yra didele kvailiste mislint jog Ruptura duosis iszsigidynt be operacijos (asz e-mu prieszingas tokin operaciju.) Po perskaitimui apgarsinimo laikraszttije Berwick, Pa., apie gidima Rupturos per Daktara O'Malley, nusidavau in offisa in Wilkes-Barre, Pa., ant rodos kur man Dr. O'Malley pasake jog iszgidins mane isz kenteymu, ne norejau in tai intiket.

Nes dabar nežinau kaip iszreikszt savo dekinguna už tai, jog esmu dabar suvisai sveikas be jokios operacijos No keturiu metu ne nesziojau jokiu diržu norint gana sunkei dirbu, už ka pirmiause padekavoju Dievui o po tam Daktarui O'Malley už jo iszgidima. Jauczuosiu jog tai yra mano privalumu duot roda kožnam kuris kencze ant Rupturos idant nusiduot pas Dr. O'Malley.

JOHN EVANS, Wapwallopan, Pa.

Dirželei niekad neižgidyns Rupturos. Kožnas vyras motere ar kudikis gali buti iszgydint nog Rupturos (kuilo) be skausmo ir prerszkados per mano Kemiszka-Elektro Methoda. Asz esmu vienatinis Specialistas ir galu gvarantyti jog tave iszgydinsu isz Rupturos. Mano spasabas gidymo Rupturos užtikrina kožnam iszgydima apie ka szimtai ypatu jau persitikrin - per ka turi pilna tvirtybia prie manes. Atsiunsk 2c. marke o gausi knygute su abrozeleis apraszant mano buda gidymo Rupturos Roda dikai. Kas ne gali ant kart užmoket, tai duodu ant isznokesczio. Preke užganadidante.

Prisiuskpaczine marke už 2c. o aplaikysi Daktariszka knygute su abrozelais už dyka.

Dr. A. O'Malley 158 S. WASHINGTON ST. WILKES-BARRE, PA
Czia rasoma ir kalbama Lietuviszkai ir Lenkiszkai.

Vasarinei Siutai Pas Rynkeviczia.

Sziame laike pargabenome daugybe Nauju Vasariniu Siutu del Vyru ir Vaiku. Szitie Siutai yra grażiausi visam mieste, pasiuti pagal naujausia mada.

Szitus Siutus parduosime už pigesne preke negu kiti sztorninkai, todel jaigu reikalaujate Naujo Siuto tai ne eikyte kitur kaip tik pas mus o patis persitikrinsyte kad geriaus ir pigiaus galima pas mus pirkti negu kitur.

VISOKIU MADU.
VISOKIU PREKIU.

Teipgi visokiu kitu Vasariniu Drapanu; žinome kad perkant pas mus busite visame užganedinti.

Pirkyti savo Varasini Siuta pas

W. RYNKEWICZIU

233-235 West Centre Street.

Zinios Vietines.

— Palijo, pagriove ir vela puiku.

— Lietuviszko Beno piknykas nusidave pasekmingai.

— Kaip duodasi girdet, tai Lehigh Valles kompanije ketina nupirkti nog Lentz Co. Park Place kasyklas.

— Praejta diena, kada keli anglekasiai ejdami isz darbo užtiko prie Thompstono kokia tai motere su apipliszusioms szlebemis, be czeveriku ir panczeku. Dave žinia valdžei, kure motere nugabeno in paikszu nama, nes isz tenais buvo pabegus.

— Ant paczto randasi gromatos del Miss. Y. C. Andrejevski, Konst Balkevicz, Nits. Radzis, H. Valovicz.

— Gus. Abromaitis mažas vaikiukas sededamas ant saidvoko grabeje, važiuodamas vežimas pervažiavo vaikui pirsztus kaires kojos, suspausdamas labai. Daktaras Dunn'as apžiurejo žaiduli.

— Laike dydelio szturmo ir griausmo praejta nedelia Magdalena Mc Cauley, jauna mergina gyvenanti penktam varde teip iszsigando trenksmo perkuno, jog nustojo kalbet per 60 valandu. Norints paszauke daktarus bet tieje nieko negalejo merginai prigialbet pakol pati neadgavo kalba.

— Praeita Sereda suejo penki metai kaip ponas Juozas Ancereviczia pradejo balberiauti. Priesz tai buvo tik gizelum prie kitu balberiu o szendie yra locnininkas puikiausio "szapo" visam mieste. Taja vakara susirinko pas ji daugybe pažinstamu ir draugu kurie sudejo jam geriausius velijimus ir buvo svetingai priimti per p. Ancereviczius kuris visiems szirdingai padekavojo už gerus velijimus.

— Parsiduoda naminei daig tai geram padejime, kas nupirks gaus ir stubas del gyvenimo. Parsiduos pigiai ba locnininkas iszvažuoja isz miesto. Todel pasiskubinkyte nupirkti. Ateikyte pas S. Necunska 605 W. Mahanoy St. (to 43).

† Praeita Utarninka po ilgai ligai 7 menesiu atsiskire su szuom svietu Magdelena 3 metu senumo dukruke p. Kaz. Berukszta nog 635 W. South alles. Laidotuves kunelio atsibuvo Ketverge pirma adyna popiet.

— Ketvergo diena lietuviszkoje R. K. Bažnyczioje Szv. Juozapo, prabaszczius kun. Pautienius suriszo mazgu moteristes Simona Szadžiu su pana Antanina Bukocziute (sesuo p. Szeszkeviczienes). Del jaunos poros velianame laimingo pagivenimo idant jiems luomas moteristes niekad nenubostu.

— Szendien atsibuvo laidotuves Marijonos, pati Petro Szesztakaucko o moczeka ponios Juozienes Patrikienes. Priežastis mirties buvo uždegimas plauczių, turejo 64 metus amžiaus.

— Poni Alaburdiene isz Minersvilles lankosi pas V. Pajaujus ant Main uliczios. Veliname puikaus pasilinksmi nimo musu miestelije.

— Tomis dienomis lankesi pas savo broli Adolfa, Juozas Gudeviczius isz Elizabeth N. J. Ponas Gudeviczius yra pasekmingu biznierium savo mieste ir paguodojamu per savotautieczius.

— Milema pacziule Jurgio Baukaus, atsiskyre su szia pasaule ir su savo Jurgucziu ir milimais vaikeleis panedelio diena po kudykiui. Laidotuves atsibuvo seredos diena R. K. Szv. Juozapo Bažnyczioje. Lai silsisi amžinu sapnu.

— Utarnyko vakara ant Kaiero Sales atsibuvo perstatimai "Salamono Sapnas" ir "Aukso Dievaiczei" su dainomis ir deklamacijoms. Gaila kad žmonis apie taji perstatima nežinojo, nes susirinko mažai. O gal dramatiszka kuopele nežinojo kad mieste randasi lietuviszka spaustuve. Vyruczei "godumas tai nepaczedu mas". Tarnavom del daugelio užmanimu del lietuvyštes ta pa ti butum padare ir szitam atsitikyme. Patis tame kalti.

ISZ LIETUVISZKU KAIMELU.

Harding, W. Va.— Darbai silpnai eina dirba po 2 dienas ant nedelios, ir uždarbei menki.

— Lietuviu pusetinas burelis, isz tu visokiu atsiranda.

Portland, Oreg.— Darbai pusetinai eina, uždarbei geri.

— Oras grażus.

— Lietuviu pusetinas burelis, isz tu visokiu atsiranda.

Michigan City, Ind.

— Darbai biski sumažejo, dirba po 4 dienas ant nedelios' isz kitur pribuvusiam darbas sunku gaut, mergynu szapos gerai eina net viskas ruksta, ir uždarbei geri, tik mergynu stokas jagu isz kur pributu pora tuzinu tai gautu gerus darbus, ir jagu noretu apsipacziuot tai gautu po grażus ir dorus jaunikius.

Tamaqua, Pa.— Czionais baisei platinasi szkarlatina o ypatingui ant Dutch Hill kur randasi in 40 ligoniu. Jago žmonis neapsisaugos pagal paliepima sveikatos bjura tai miestas bus priverstu uždaryti bažnyczes mokslaines, sales ir pasilinksminimo vietas.

— Ana diena palicije suieme tris valkiozus Antana Kauna, Kazi Tukdanaviczius ir Juoza Surdoka kurie sakesi buk yra isz Mahanoy City. Kada palicije prispyre pasakyt del ko apleido tevus vienas isz jiu pripažino, buk apvoge kupareli ir iszkeliavo tureti gud taimus. Palicije nuvare jaunus prasižengelius in Mahanoju.

— Darbai ejna palengva—kaip ir kitur. Lietuviu padejimas czionais atmainingas—kaip ir oras.

Henry W. Va.— Darbai ejna menkai dirba tik 2—3 diena ant nedelios. Lietuviu randasi pusetinas burelis bet ir tieje gyvena nesutikime.

— Diena 20 Gegužio vienas noredamas parodyt szposa, pavoge isz kito namo bertainuka alaus o nuneszes in girria pra dejo gerti su draugais. Gaspadoris pateminias, jog alu pavoge padare krata ir užtiko begerent. Tieje szoko ant gaspadoriaus su stiklais ir peileis. Ant rytojaus gaspadoris paszauke policije idant niekadejus aresztavotu nes atsiprasze ir melde gaspadoriaus idant kalte dovanotu. Užmokeja kasztus ir nupirkia kita bertainuka alaus gaspadoris dovanojo.

Williamsburg—Brooklyn.

— Nesenei czionais nelaba smertis paeme milema dukrele tevams, kurie nepersenei pribuvo isz Lietuvos. Nulude tevai nežinojo papratimo szio sklypo kaip graborei apsiejna su nebaszninkais ir juju papratimus. Nusidave pas lietuviszka graboriu. Graborius pribuves, tvirtino buk kudykiui reik kanecz karabono? nes kur gyvieje važiuoje negalima deti grabelio, Nelaimingi tevai nežinodami papratimu czionais, sutiko ant graboriaus iszminties (!?) Ant rytojaus graborius pribuvo su karabonu ir trimis karietomis. Už grabeli pareikalavo $10 kuriame nesirado ne paduszkaites o už panaszu grabeli kitiems buvo pareikalaves tik $5. Laike laidotuviu graborius pribuvo da priesz laika o tevai tvirtino, jog da ne visi gymines susirinko, nes tas nepaisedamas nieko uždare grabeli, užgesino žvakes indejo grabeli in karavona o insodines žmonis in karietas tik po 2 ir 3 susodino ir nupiszkejo ant kapiniu, vietoje apvažiuot aplinkui bloka kaip tai czion yra papratimu. Prie kapiniu pasibaide arklei karietos kuriuoje važiavo tevai nebasznin kes ir turejo pekszti ejti ant kapiniu. Tevai pabijojo važiuot namon toje karietoje, kalbedami, jog da arklei juos užmus o graborius kalbejo: "jago užmusz tai duosiu graba už dyka. Darbinykai ant kapiniu tame laik buvo nue ant piet o graborius palikes grabeli ant kapiniu sugryžo namon. Ponas? graborius vietoje no visu surinkti užmokesti už karietas, tai pareikalavo nog vargingu tevu idant užmoketu už visas karietas.

Ir tu žmogau ejki pas savo tautieczius su reikalais jagu teip saviszki nuskriaudže veluk ejti pas svetimtauczius o aplaikysi geresni patarnavima. Geriau kad tokis graborius vežotu pastipusius gyvulus del Board of Health ne kaip žmonis.

"Ten buvus Misiuke."

GRINA TEISYBE.

Mahanojaus gyventojei apie szita gerai žino.

Mrs. Julia Brennan nog 1027 E. Mahanoy St. Mahanoy City, Pa. Sako: "Asz vel linksmai atkartuoju pa girima Doan's Kidney Pigulkas. Ka da tik ateina proga vis rekamendavo ju szitas pigulkas asz pažinsta keleta žmoniu kurie likos iszgialbeti nog skausmo pecziuose ir inkstuose. Szita pati liga mane vargino per ilga laika, budavo mane apkvaitina ir pai kino kad negalejau atlikti namini darba. Turejau ženklus kad mano inkstai buvo netvarkuoje. Nusipirkau Doans Pigulkas del Inkstu pas Timms aptiekoje, ir jie tuojaus man pagialbejo ka kitos gyduoles negalejo padaryti todel veliju kitiems naudoti taises pigulkas.

Ant pardavimo visuose aptiekose po 50c. baksukas. Agentai amerike yra Foster-Milburn Co. isz Buffalo, N. Y. Neužmirszkite vardo 'Doans" ir neimkyte kitokiu.

Balius Balius!

Parenge dideli baliu dr. sz. Jono isz Coal Dale, d. 29 Mojaus ant Taylors Defense sales, muzikantai pirmos klesos isz Tilžes, grajins puikiausius lietuviszkus szokius.

Inžanga 35¢.

Užpraszo visus lietuvius ir lietuvaites isz visur ant to puikaus pasilinksminimo.

Komitetas.

B. RAGAŽINSKAS

Sziomis dienomis muso tautietis B Ragažinskas pargabeno visokiu gerimu, Amerikoniszku ir Importitu. Galima gaut visokiu Arielku, Vyniu, Arako, Kimelio, Dziniu ir t. t.

Teipgi skambanczio Alaus ir Porterio.

Duokyte dabar orderi o bus jumis pristatyta in namus.

54-56 N. Main St., Mahanoy City.

Kvietkos—Kvietkos

Del kapiniu ir daržu; vaszkines kvietkos del szermenu irt.t. Teipgi visokiu gyvu kvietku del veseliu, szermenu, ir t. t. pas: (6 sunf)

Keusher, 215 W. Centre St.

No. 6.

Nusipirkite sau keleta Buteliu

NORKEVICZIAUS NO. 6.

Geriausia Arielka Visam Mieste. Tik $1 už Buteli.

Teipgi czia gausite ir visokiu kitu gerimu. Ateikyte dabar priesz laika, duokite savo orderi o bus jums pristatyta

S. Norkewicz
408 West Mahanoy Ave.

A. J. Keydoszius
-AGENTAS-

202 Troy St. Dayton, O.

Parduoda Szipkortes ant visiu Geriausiu Liniju in ir greicziausiu isz Lietuvos ir kitu daliu Svieto.

Siunczia Pinigus in visas dalis greitai, teisingai ir pigiau negu kiti Agentai. Mano agentura yra po priežiura Ohijos Valstijos.

Su virsz minetais reikalais galite pas mane kreipits per gromata ar isabiszkai o visame kanogeriause patarnausiu.

Keliaujantiems in Lietuva parupinu Paszportus su patvirtinimu Konsulio. (sg 4 sun)

$5.75

23 Akmenu Railroad Laikrodis

Patentuotas regulatoris užsukamas isz virszaus, del moteriu ar vyru, 81k gvarantuot as ant 20 metu. Siunsem szita laikrodi visims C.O.D už **$5.75** ir expreso leszas iszegzaminavimui, jei nebus toks sakom, *Nemokekite nei centa.*

ATMINKIT,

kitur užmokesite už toki laikrodi in $35 Su kozmu Laikrodi duodam Lencugeli.

Excelsior Watch Co. 901 Central Bank Bldg. Chicago, Ill

Nemokek dykai $10.00,

Apsigarsintoju. Jeigu apsergate liga, tai eikite pas savo miesto daktara.

Jaigu turi dantu gelima: kornus ant koju, tai gausi po 5¢ gyduole. Jaigu nepagelbetu bus sugražinti piningai. Teipgi iszsius placzes informacijas no ko plaukai slenka ir plinka, pleiskanu atsiradymas ir nupuczkave veidai. Tukstanczei dekavoja už dyka roda. Raszyk tuojaus ant adreso:

Gratis Specialists
Box 106 Sta. W. Williamsburg
Brooklyn, N. Y.

Ant pardavimo.

Namai ant keturiu familiju ant viso loto po no. 604—606 West Center ulyczios. Dasižinokyte ant adreso: (r f)

Thomas Haughney
12 E. Mah. St.
Mahanoy City, Pa

Balius! Balius!

Parenge dideli baliu dr. Szv. Jono Evangelisto isz Hartford, Conn. 30 d. Gegužio 1911 m. ant Germania sales, balius prasides nog 1 mos. valandos po piet ir trauksis lig 7-tai vakare tik savo draugai iszkele dideli baliu 3 metu sukaktuviu isz paszalies negali eitie tik savo draugai su familijom. (3f o)

Komitetas.

Naujas Iszradimas.

Sulaiko puolanczius plaukus, prigialbsta plaukams augti. Turime tukstancziu padekavoniu. Iszsiunciame dykai geras informacijas apie priežastis puolanczius plaukus ir kaip tame užbegti, adresavokyte:

J.M.Brundza Co; New York & Brooklyn.

P. J. CUMMINGS
KRIAUCZIUS

Siuva siutus pagal naujausia mada isz visokiu ceiku. Darbas gvarantytas, preke nebrangi. Teipgi czistina, taiso ir prosija visokias drapanas. Atneszkyte darba pas mane o busite visame užganedyti. (j23)

34 S. 2nd. St. (prie Krikes) **Mahanoy City.**

Ant Pardavimo.

Puikus salunas ant Sunbury St. Minersville, Pa. Biznis gerai eina, didelis namas geroi vietoi. Parsiduos nebrangiai. Atsiszaukte pas.

Louis Sowinski,
Box 435 Minersville, Pa.
(ef-Fri) (fo 11)

Ar Nori Padidint Savo Turta?

Kam tau laikyti Piningus Banke už kuriuos tik aplaikai nog 2 lig 3 centu ant dolerio.

PIRK AUKSINES SZERAS!

WARDS' PEAK MINING & MILLING CO.

CAPITAL STOCK $1,000,000.

Auksines kasiklos jau nog senei atidarytos ir guli Steite Mantanoje, Missoula Paviete, ant kalno terp Montanos o Idaho rubežiaus, kuria surado Jonas Ward, paejnantis isz Hazleton, Penna., kuris kelioleka metu adgalios iszkeliavo in tenais kaipo geras kalnakasis ir po daugeli vargu pasiske surasti taises Aukso Kasiklas o idant turetu isz to nauda ir kiti, pastanavijo pardoti Szeras tosia kasiklosia idant intaisyti visokes reikalingas maszinas ant iszgavimo aukso isz auksines rudos. Galejo gauti milijonierius prie nupirkimo szeru, bet jaigo milijonieriai nupirktu tai ir noretu jin valdyti už nosies o pagaliaus ir isztumti isz kompanijos, per tai nutare parduoti tik prastiems žmonimis ir buti valdinyku tuju kasiklu ir dalintis pelnu su jeis.

TIK 50,000 SZERU PARSIDUOS

(PO 75 CENTUS UŽ SZERA)

Ne mažiau parsiduos kaip po 20 Szeru už $15 del norinczių pirkti, arba ir daugiau.

Kitos Aukso Kasiklos toje aplinkineje moka savo szerinykams po tukstanczius doleriu ant metu, kurie buvo indeja tik po kelis dolerius o szendien pastojo turtingais.

Ne yra tai jokia apgavista, nes kasiklos atydaritos senei ka gali patvirtint szimtai žmoniu ir randaviszki inžinieriai. Nevilkinkyt ilgai nes szeros pakilst po $5.

Raszikit Gromatas Lietuviszkai In

WARDS PEAK MINING & MILLING CO.

140 Nassau Street, New York, N. Y.

...VIRSZINYKAI...

J. F. WARD, Prezidentas ir Manažeras, De Borgia, Mont
M. S. GORMAN, Vice-Prezi. 129 S. 2nd. Brooklyn, N. Y.
M. A. WARD, Sek. ir Kas. 735 Knickabocker Ave. Brooklyn, N. Y.

Ne kurie isz gerai pažinstamu kurie turi tuoje Kompanijoi Szeras:

P. W. Birsztonas, Shenandoah, Pa.
A. Naujelis, 131 S. 1st., Brooklyn, N.Y.
Jos. Leszevicz, DeKalb Ave., Brooklyn, N.Y.
P. Leszkevicz, 1151 Pacific St., Brooklyn, N.Y.
J. Szaukaitis, 774 Diggs Ave., Brooklyn, N.Y.
J. Meehan, Diamond Ave. Hazleton, Pa.
Wm. Gittens, Hazleton, Pa. ir szimtai kitu.

ARBA RASZYKIT PAS AGENTUS:

P. W. Birsztonas, Shenandoah, Pa.
John Szvedas, Mahanoy City, Pa.

Pirkit szendien, nes ryto gal buti per velu!

Ant pardavimo.

Geras mesinis biznis. Senas Ceikiu ir groser sztoras. Puikus popieru ir knygu sztoras. Gerai užmokama duonkeptuve Teip-gi daugybe namu ir lotu ant pardavimo už neperbrangia preke. (1 m)

Wm. Shugg.
426 E. Broad st. Tamaqua, Pa.

Teatras Teatras!

Parenge puiku teatra, Teatraliszka kuopa isz Donora, Pa. su dainoms ir deklemacijoms, Dar bus pirmas tokis teatras visoi Pittsburgo aplinkinei už tai-gi nepraleiskyte progos ne vienos bet visi lietuvei atsilankykite, loszimas prasides treczia val. po pietu, nedelioje 28 Gegužio svetaineje Grand 6 ir 7th. gatviu, Donora, Pa.

Inžanga 25-50 centu. Tikietus galima gaut po Lietuviszka bažnyczia ir pas Jurgi Klimaviczių, arba pas A. Kiveri kriaucziu. Užpraszo visus lietuvius ir lietuvaites isz visur atsilankyti ant to puikaus teatro.

Teatraliszka kuopele.

Malorius ir Popierninkas.

Geriausia ir puikia sta, už maža preke atlieka savo darba. Jaigu norite savo nama vidurije arba lauke, arba popiernosi savo stuba tai nusiduokyte pas mane o busite užganedinti visame.

Vienatinis katalikas malorus ir popierninkas visam mieste.

Wm. Selck 500 W. Spruce St., Mahanoy City. (sg 4 sun 01)

Lawler ir Purcell

PIRMOS KLASOS KALNIAI

101 W. Pine St., Mahanoy City.

...DAVISO SENA VIETA...

Atlieka kalviszka darba kanogeriause. Taiso Vežimus, Masines Tolsz's ir t.t. Su virszminetais reikalais kreipkites pas mus o busite visame užganedinti. (9 sunf)

Kataliogas Dykai

..Visokiu..
Muzikaliszku Instrumentu, ypatingai:
Puikiu
Armoniku
Drukavojimui Gromatas Maszineliu
Lietuviszku Knygu ir kitokiu Daiktu.

Prisiusk savo adresa ir 2c. paczto ženkla, o kataliogą gausite dovanai. Adresas:

M. J. Damijonaitis
812 33-rd. St., Dept 2. Chicago, I'll.

Farmos-Farmos.

Sztai proga ingyti farma tarpe 61 Lietuviu farmeriu. Szitoi kolonijoi susiorganizave Ukiszka Draugyste palengvinimo ukininkavime ir susirgus apdirbimu ligonio ukes. Szita kolonija randasi Mason ir Lake paviete vakarineme kraszte Michigan valstijoj prie Miczigan ežerio. Arti turtingesniu miestu ir miesteliu, prie 4 geležinkeliu, daugybe czisto vandens, upeliu ir žuvingu ežeruku. Szitoi kolonijoi turime ant pardavimo del tukstancziu farmu geros žemes, del visokiu jevu, daržoviu, sodams, pievoms, gyvuliu ir paukszcziu auginimui, gali pasirinkti kokios žemes tik nori pigei ir ant lengvu iszmokescziu, Prekes nog $10 lig $25 už akeri žemes. Norintieji pirkti raszykite pas mane, asz pats gyvenu ant tu farmu. Adresavokyte.

(9f sunf o)

Anton Kiedis,
Peacock, Lake Co. Mich.

M. VARZINSKAS

Lietuviszkas Fotografistas
205 E. Centre St. Mahanoy City.

Puikei ir pigei nutrauke visokes Fotografijas Padaro Didelus Fotografijas isz maziu ir indeda in Reimus. Indeda in Spilkas Kompasas ir t.t. Pardao la visokes Reimas Lietuvei su virsz-minetais reikalais netur kitur eiti, kaip tik pas savo sena gyventoji ir pažinstama Varžinska kuris padaro viska kanogeriause o ir busite užganedinti. Teipgi daro Fotografijas ant Post-Kareziu.

Didelis Pardavimas

Auksiniu Ziegoreliu.
Pas Ziegorninka Milleri

Gryno Aukso Ziegoreli vertes	$50	už	$35
" " " "	$30	"	$22
" " " "	$25	"	$19
" " " "	$18	"	$12

Pigus pardavimas Nikeliniu Darbiniu Ziegoreliu szia nedele.

—: Lencugeli duodame dykai:—

Nužemintos prekes ant visokiu

Žiedu
Spilku
Guziku

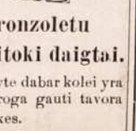

Bronzoletu ir kitoki daigtai.

Pirkyte dabar kolei yra gera proga gauti tavora už beveik puse prekes.

G. MILLER
113 W. Centre Ul.
Mahanoy City.

MERCHANTS BANKING TRUST CO

MAHANOY CITY, PA.

Tegul tavo piningai uždirba daugiaus.

Mokame procenta ant sudetu piningu.

Pradek czedint piningus szitam Banke o tie piningai daugiaus uždirbs.

Ne yra ta ka žmogus uždirba bet ta ka žmogus suczedina, ka padaro jin turtingu.

Musu Banka pagelbes juso piningams augti.

Musu Klerkai kalba Angelskai, Lietuviszkai, Lenkiszkai, Rusiszkai ir t. t., visados esa pasirengia jumis patarnaut kanogeriause.

D. M. GRAHAM, — PREZIDENTAS.
D. F. GUINAN, — SEKRETORIUS.

-:DIREKTORIAI:-

A. DANIŠZEWICZIA.	W. RYNKIEWICZIA.
M. GAVULA.	W. I. MILES.
J. HORNSBY.	L. ECKERT.
C. F. KAIER.	T. F. FLANAGAN.

C. L. ADAMS, — VICE-PRESIDENTAS.
J. J. MEYERS, — KASIJERIUS.

Dydells Pardavimas

Tik už Piningus ne ant Bargo

Naminiu Rakandu ir Pecziu.
Pigiausias Sztoras Visam Steite.

Brussell Karpetas	69c.	mastas.
Ingrain "	20c.	"
Regsinis "	33c.	"
Pluszinis "	89c.	"

Dydelis Peczius $28.00.
Bed Room Siutas $31.50.
Vaikams Vežimukas $3.98.

Tik už Piningus ne ant Bargo.

GUINAN Mahanoy City, Shenandoah Mt. Carmel, Landsford.

Polithania State Bank

Cor. 22d. & Carson Sts.
S. S. Pittsburg, Pa.

Vienintele lietuviszka Banka, uždeta per paczius lietuvius ir randasi po priežiura Valdžios. Priimam pinigus suczedinimui pradedant nuo $1.00 ir už sudetus pas mus pinigus mokam 4-ta procenta, priskaitant kas 3 menesiai. Siuncziam pinigus in visas dalis svieto, greit ir pigei, parduodam laivakortes ant visu linju ir geležkeliu bilietus Amerikoj ir Kanadoi. Isdirbam visokios ruszies Rejentalnus Dokumentus ir vedam provas senam krajuj. Rejentelna kancelarija yra redoma per valdiszka notara J. G. Miliaucka. Užkviecziam lietuvius ir Lietuvaites kreiptisprie mus ir pavest mums jusu bankinius reikalus o persitikrisit, kad viskas, kas yra kalbama czion yra teisybe ir bus iszpildyta greit ir teisyngai. Pinigus siunczant paczedumui in Banka, arba siust in Lietuva, galima siust Paczio Money Orderiu, Registruotam Laiszke, ar per Expreso Money Orderi.

Rusiszkai Amerikoniszka Linija.

Vienatine be persedimo Linija tarpe Amerikos ir Rusijos.

8½ dienu in Roterdama
III klasa $31.
II " $45.
I " $52.

Laivai isz New Yorko: Birma 13 Gegužio
Kursk 27 Gegužio; Lithuania 10 Birželio

11½ dienu in Liepoju
III klasa $35.
II " $47.
I " $62.

Del smulkesniu žiniu kreipkites in musu Agentus ir centraliszka kontora.

A. E. Johnson & Co., (General Passenger Agts.) **27 Broadway, New York, N. Y.**

NAUJAS PAVASARINIS TAVORAS.

Sziame laike aplaikome visokiu labai puikiu Vasarini Apredimu del Moteriu Merginu ir Mergaicziu. Užpraszome visus atsilankyti ir pamatyti szita Nauja Tavora, kokio kituosia Sztoruose vargei galima rasti. Szitas Tavoras susideda isz Naujausiu Vasarinis Mados Ceikiu, Szilku, visokiu Apatiniu Drapanu, Andaroku, Jekiu, Szlebiu, Trumpu Kotu ir viska ta ka yra reikalinga del apredimo Moteriu, Merginiu, Vaiku ir Kudikiu.

Užlaikome visokiu Ceikiu del Szlubiniu Szlebiu o ir turime teipgi gatavu. Del Kudikiu Krikszto turime visokiu Szlebukiu, Keipu, Kepuraicziu ir t. t. Galima pas mumis pigiaus pirkti negu kitur. Ateikite o patis persitikrinsiie kad pas mus geriausia pirkti.

The Globe { Pas mus dirba Lietuvaites. 122 W. Center Str. Mahanoy City, Pa

UNION NATIONAL BANK.

MAHANOY CITY, PA.

CAPITOL STOCK $125,000. SURPLUS IR PROFITS $300,000.

Suv. Valst. Randas turi musu Banke sudetu pinigu.

Mokame antra procenta ant sudetu piningu. Procenta pridedam prie tavo piningu pirma diena Sausio ir Liepos menesuose, nepaisant ar atneszi parodint knygute ar ne. Mes norim kad ir jus turetumet reikala su musu Banka, nepaisant ar mažas ar dydelis.

Harrison Ball, Prezidentas.
F. J. Noonan, Vice-Prezidentas.
W. H. Kohler Kasijerius.

9 ryte lyg 3 popiet.
...Subatomis...
9 ryte lyg 12 ad.

BISCHOFF'S BANKING HOUSE

287 Broadway *New York, N. Y.* — **Kampas Reade Ulicze** *Telefonas: Worth 2822.*

Kas reikalauna teisingo patarnavimo ir nori idant Jo reikalai liktu greit, tikti tegul atsiszauki in a

Seniausi Bankini Nama Uždeta 1848m.

Pinigus siunczime in Kraju kuo greicziausei.
Pinigus visu krasztu iszmainome pagal kursa.
Pinigus priimama ant procento ir iszduodame ant pareikalavimo.
Szipkortes parduodame ant geriausiu Gaylaiviu visu Liniju in ir isz Krajaus už pigiause preke.
Paszportus del keliaujencziu in Kraju pastorojame nereikalaudami jokiu poperas.
Doviernastes padarome pigiai ir visas kitas rejentaliszkas Poperas su paliudyimu Konsulio.
Atjeszkojima Daliu atliekame kuoteisingiausiai.

—: Del vygados Tautieczių laikome atydaryta :—
Subatoje iki 8 ad. vakare. Nedelioje nuo 10 iki 12 ad.

Užpraszome atlankiti mumis asabiszkai ar per laiszka ir persitikrinti jog pas mus visus minetus reikalus greicziausei, teisingiausei, ir pigiausei galite atlikti.