DU-KART NEDELINIS LAIKRASZTIS
"SAULE"
YRA TAI VIENATINIS LIETUVISZKAS LAIKRASZTIS AMERIKE KURIS ISZEINA DU-KART ANT NEDELIOS.
ISZEINA KAS UTARNINKA IR PETNYCZIA.
Prenumerata Kasztuoja:
Amerike { Ant Viso Meto $2.50 / Ant Puse Meto $1.25. Europoje { Rosijoje ir Lietuvoje $3.50. / Anglija ir Skotlandija 15 Sh. / Prusuose 15 Marku.
RASZANT GROMATAS IN REDYSTE UŽDEKYTE SZITOKI ADRESA
W. D. BOCZKOWSKI - CO.
520-522 W. SOUTH AL., MAHANOY CITY, PA.

SAULE
THE SUN.

THE SEMI-WEEKLY
SAULE-SUN
THE ONLY LITHUANIAN PAPER IN THE UNTIED STATES PUBLISHED SEMI-WEEKLY. HAS A LARGER CIRCULATION THAN ANY OTHER LITHUANIAN PAPER. BRINGS THE BEST RESULTS TO ADVERTISERS. RATES ON APPLICATION.
PUBLISHED EVERY TUESDAY AND FRIDAY.
Subscription $2.50.
REPRESENTING THE INTEREST OF NEARLY 500,000 LITHUANIANS RESIDING IN THE UNITED STATES.
PUBLISHED BY
W. D. BOCZKOWSKI - CO.
520-522 W. SOUTH AL., MAHANOY CITY, PA.

No 54 (ENTERED AT THE MAHANOY CITY, PA. POST OFFICE AS SECOND CLASS MAIL MATTER.) Mahanoy City, Pa. Petnyczia 7 Liepos (July) 1911 Metas XXIV

KAS GIRDET?

Garsingas melagis Dr. Cook, kuris surado žiemini poliu.... ant menulio, nusipirko sau daugybe dirvos Texas, kur ant giaro apsigyveno. O gal dabar jeszkos viduržemi.

Anglijoi randasi 1,178,317 moteriu daugiau ne kaip vyru; ne yra pavojaus, idant Anglijoi butu daug senu jannikiu.

Laukime dabar, kantriai ant angliszkos karunacijos paveikslelio penkcentiniuosia teatreluosia krutancziu paveikslu. Tieje Amerikonai, kurie ne turejo piningu keliauti in Anglije ir ypatiszkai pamatyti karunacije, gales dabar ta paczia pamatyti už 5 centus.

Pagal statystika surinkta paskutiniuosia 7 metuose dingo dienoje ketvirto džulajaus 1,662 ypatu o pažeido [36,620. Sztai nelaimes praejtuosia metuosia:

Užmusze.	Pažeido.	Viso
1903m. 466	3,993	3,859
1904m. 183	3986	4,169
1905m. 182	4,994	5,176
1906m. 158	5,303	5,466
1907m. 164	4,249	4,514
1908m. 163	5,470	5,623
1909m. 216	5,307	5'522
1910m. 13[illegible]	2,923	3,054
Isz viso 1662	35,620	37,282

O kiek szi met buvo nelaimiu, tai da nesuskaite. Tai yra piszkinimas "fajerkrekiu"

Dr. Nathan C. Schaeffer, steito supredentas mokslainiu, turedamas prakalba in studentus kurie užbaige mokslus Perkiomen Seminarijoi, kalbejo terp, kito sekancziai:

"Ymkite jus visi amerikoniszku tevu vaikai paveizda nog atejviu (foreigneriu) vaiku, kurie pasinaudoje isz mokslo visom pajegom, nes ne užilgio atejviai pervirszins jus visa me. O del ko? Del to, kad Amerikonai turi tureti savo linksmybes, o atejvei stengesi visom pojegom pasinaudoti isz mokslo kuri czionais aplaiko be jokio ergelio ir už dyka o mes Amerikonai apie tai mažai rupinames".

Toj seminarijum užbaige pasekmingai keliolika atejviu su dydele garbe, kuom gerejosi visi profesorei.

Ne teip ilgai, moteres divejo szlebes vadinamas "directoire" veliaus hoble, po tam harem, o dabar inejna in mada szlebe vadinama "cutoff. Gal neužilgio deves Salome....

Pagal randaviszka raparta, tai mete 1911 bus dydžiauses susirinkima bovelnos ba net 14,425,000 pundu (kožnas pundas svere po 500 svaru) arba kone mihonas pundu daugiau, kaip mete 1904. Bovelna szi met pakylo ant vieno dolerio daugiau.

Isz viso likos surinkta $87,000 ant suszelpino naszlu ir sierateliu po pražuvusiu anglekasiu Pancoast kasiklosia Throop. Isz viso randasi 31 naszlaites ir 110 sierateliu. Susitvere nesenei komitetas isz Scrantono ir Throop abivaleliu idant piningus iszdalinti tarp likusiu naszlaicziu.

Vela pasklido paskalas, buk Philadelphios diecezije vela padalys ant dvieju: viena bus Philadelphios o kita Redingo. Badai kada sugriž isz Rimo Monsignoras Fisheris, tai atvež nog Popiežiaus pavelinima ant sutverimo Redingo diecezijos o kaip rodos monsignoris Fisheris pasiliks biskupu toje naujoi diecezijoi.

ATSAKYMAi.

J.P. ir kitu Wilkes-Barre, Pa.— Korespondencijos nepatalpiname. Parapinei reikalai mus neapeina o po draug jokios naudos skaitytojams ne atneszą. Jago turite koki ergeli, jeszkokyte užganadimo pas biskupa.— Nog szio laiko tokiu daneszimu suvis netalpinsime.

B.B. Naugatuck.— Aplaiki mo pavelinimo ant nesziojimo revolverio, gali aplaikyt nog burmistro. Toki pavelinima ne teip lengvai galima aplaikyt, nes reike duoti gera priežaste del ko geidi ginkla neszioti. Tik kasijeriai, kalektorei ir panaszus tiems gali aplaikit pavelinima ant nesziojimo revolveriu nes laiko pas save daugel piningu.

Fr. S. Durya, Pa.— Netinka o po draug negalime praleist keles branges valandas ant iszriszimo tamistos "puikei suraszytos korespondencijos".

ISZ AMERIKOS.

Ilgas tiltas.

Phoenix Ariz.— Tomis dienomis likos užbaigtas statymas ilgiauses tiltas padirbtas isz konkreto ant svieto. Tasai tiltas turi 4,600 pedas ilgio.

Dinamitas ant policijos.

Wilkes- Barre, Pa.— Jonas Morovskis atejas in policijos bjura, padejo ant stalo koki tai pundeli kalbedamas policijantui, buk tuojaus sugriž su tlumoczium tai iszaiszkins. Ne sulaukdamas jio, seržantas Wood buvo akyvu žincti kas pundelije randasi. Atsargei iszvinojo pundeli ir gana nusistebejo, kada paregejo tris szmotus dinamito su knatu. Policije isztirinejo buk kas tokis padejo dinamito po Morovskio namu, o tas nežinodamas ka su tuomi turi daryti nunesze ant policijos.

Drebejimas žemes.

San Francisco, Cal.— Ana diena mieste San Francisco, Kalifornijoi ir Nevadoje davesi jaust gana smarkus drebejimas žemes, teip smarkei, jog da nog 1906 meto nepamena smarkesnio.

Tuom kart San Francisco ne sugriuvo kaip tai mete 1906 nes naujai pastatyti namai isz plieno ir konkrito narsei atsispyre drebejimui. Potei sybei ten ir szen sugriuvo kaminai. atsimusze truputi pleisterio, nes murai stovejo.

Laike drebejimo žmonis staigai apleidinejo teatrus, kro mus ir t.t. Krutejimas buvo dydelis.

Kas po kuom duobeles kasa.....

Punxutawney, Pa.— Per kelioleka metu laikydamas savo pacziule dydeloje baimeje ir atskirta nog žmoniu grinczioje atytolinta nog visokiu žmoniu, kokis tai James Stener baisei buvo užvidus savo paczei. Užviduolis, kuris priverte rodytis savo paczei kaipo szokyke budyklese kelis metus adgalios o kuriuos puikus sudejimas kuno pritraukinejo daugeli regetoju pradejo baisei užvideti ir nutare jiai už tai atsimoketi.

Ne toli nog namo, ant kelio vedanczio in miesteli, randasi tiltas per upe. Czionais tai padare lizda del barszkancziu kirmeliu ir taja vieta aptvere. Paczei parode kirmeles ir teip nebage ingazdino, jog motere neiszejdavo isz namo per keloleka metu.

Sztai utarninke sugriždamas Stener namo isz miestelio gerai užsitraukes "džulajum" puole nog tilto tiesiog in lizda kirmeliu. Isz ryto surado jojo kuna sukandžiota, o kirmeles insigere in veida, kakla ir kru tinia girtuoklaus ir užvyduoliaus.

Nelaime parke.

Reading, Pa.— Per sulužima sediniu laike grajaus in bole Redingo Parke, dvideszimts szeszios ypatos likos pažeistos o dvi mirtinai. Terp pažeistuju, randasi dvileka moteriu. Priežastis sugriuvimo buvo pervirszinis sukuopinimas žmoniu.

Baisus karszczei.

Nem York.— Konia visam Amerike vieszpatauje dydeli karszczei o ypatingai dydesniuosia miestuosia. New Yorke sze nedelia krito negyvi nog karszczio in 60 ypatu o keli szimtai apalpo. Philadelphioi teip-gi in 60 ypatu mire. Pittsburge 22, Newarke 18, St. Louis 12, Cincinnatoje 8. Tokiu karszcziu ne buvo in laika szesziolika metu. Jagu karsztis trauksis toliaus, tai žmones puls kaip muses. Kaip kur tai ir gyvulei krinta.

Isz Rosijos, Lietuvos ir Lenkijos.

Rusiszka flota pribus in Suv. Steitus.

Petersburgas.— Ministeris kariumenes ketina atsiunsti rusiszka flota in Amerika 1913 mete ant atminties 50 metines sirkaktuves nog laiko kada atsilanke in Amerika rusiszka flota po vadovista admirolo Lisvoskio 1863 mete.— O gal maskoliams patiko Amerikonai kada atlanke Suv. Steitu flota praejta menesi.

Pabegimas isz grabo.

Moskva.— Laikraszczei paduoda akiva atsitikima apie pabegima kalininko isz grabo. Vienas isz aresztantu Wojnovas keli menesei adgalos dingo labai slaptingai. Laike perkratimo kambario nieko svarbio ten nerado idant kalininkas isz kalejimo iszsikastu. Pabego be mažiausio pedsakio.

Veliaus pasirode, buk Wojnovas laike kasdieninio pasivaikszcziojimo po kalejimo kiema inejo in kopliczia. Kopliczioje radosi tik vienos duris o kitokio iszejimo ne buvo.

Inejas in kopliczia, Wojnovas paregejo grabe gulinti lavona; greitai inlipo in graba, atsigule ant lavono ir uždenge antvoža. Guledamas grabe girdejo kaip sargai jio jeszkojo ir kalba apie save o veliaus viskas aptylo.

Atejo naktis. Wojnovas gulejo grabe ant lavono per 10 valandu. Terp 2 o 3 valandos naktije iszlipo isz grabo, reploms iszejo isz kopliczios, gavosi per namus kalejimo.

Per visa diena Wojnovas slankiojo po miesta Moskvos, nes vakare sargai kalejimo jin vela sueme ir nugabeno in kalejima.— Pasiszventes ant tiek ergelio, nebagui nenusidave pabegimas.

Atsitikimas laike laidotuviu.

Kaime Blaszczyne, Lenkijoi, laike kada kunygas stovejo prie kapo, baigdamas maldas už numireli ir ketino atsitolyt, ingriuvo žeme o kunygas puole tiesiog ant grabo ka tik palaidoto nebaszninko. Priežastis tojo atsitikimo, buvo ta, kad kelios dienos adgalos toje vietoje likos palaidotas nebaszninkas. Kunygas gana skaudžei pasižeide.

Ir-gi priežastis.

Ryga.— Per sekmines žmona namu savininko Rul, Raudondauguvije prie Tilto gat. No. 28 iszejo isz proto delto kad jos vyras nedave jai 50 rubliu papuoszalu ir gražiu buru nusipirkti sekminems. Mat rubai brangesni už prota!

Sudedami namai.

Sziose dienose Peterburge dailide Pavlovas tam tikroje parodoje rode jo paties padarytus sudedamus namus. Visus namus galima pavežti vienu arkliu sukrovus in viena vežima Sveria jie tiktai 45 pudu. Juos galima pastatyti per pustreczios valandos. Namai susideda isz dvieju kambariu ir virtuves. Ju kaina— 400 rubliu. Geras butu dalykas.

Nesupratimas terp Lenku o Lietuviu.

Vilnius.— Niedžinguosia, kur randasi ⅓ dalis gyventoju Lenku, pakylo nesupratimai bažnytinei apie kalba laike misziu terp Lenku o Lietuviu.

Administratorius diecezijos vilenskos, kun. Michalkeviczius iszdave atsiszaukima in dvasiszkus, užtikrindamas naudojima lietuviszkos ir lenkiszkos kalbos laike nobažanstvos.

Kuningaiksztis Walias.

Laike karunacijos karalaus Jurgio, jaunas kuningaiksztis Wallios aplaike nauja orderi vadinama "Kareiviai panczekines raiszties".

Tasai orderis atsirado užkaralaus Edwardo III mete 1350 kuris pakele raiszti nog kojos kuri paneše kuningaiksztiene Sabsburi laike boles. Edwardas pakeles raiszti užsidejo pats sau ant kojos kalbedamas: "Honi soit qui mal y peuse" (Geda tam, kuris apie tai piktai mislintu.) Ir nog to laiko prasidejo tasai orderis in kuri priguli tik 26 sanarei ir tai isz karaliszkos gymines.

Trumpi Telegramai.

§ Scranton, Pa.— Keturios tarnaites isz hotelio Medow side nuskendo ant ežerelio arti hoteliaus.

§ Hazleton, Pa.— Piktadarei padejo szmotus dinamito po bažnytele Reformatu Rock Glen. Bledes padare ant keliu szimtu.

§ Courtdale, Pa.— Szeszi namai likos suardyti per ingriuvima in senas kasiklas. Gyventojai iszsigialbejo.

§ Kaylor, Pa.— Miestelis konia visai sudege seredos diena badai nog "krekiu." Bledes ugnis padare ant $115,000.

§ Turin, Italije.— Maria Pia, naszle po mirusiam Portugalijos karalui mire czionais seredos ryta.

§ Viborg, Finlandije.— Dvaras Ludviko Nabelo milijonieriaus sudege o su juom ir du vaikai, 5 ir 7 metu senumo. Tevai tame laike buvo Petersburge. Tarnaite negaledama iszgialbet vaiku nog smert, papilde savžudinsta.

§ Roundhead, Ind.— Tomis dienomis likos iszkastas kunas mirusios Mrs. Overly ant palaidojimo in kitas kapines. Pasirode, jog kunas ir grabas pavirto in akmeni — svere 900 svaru.

§ Hollidaysburg, Pa.— Nog dydelio karszczio eksplodavojo dirbtuve parako Standard Powder Works. Bledes iznesza ant $20,000.

Kaip iszimt juodalus no atramento.

Paimk viena dale aluno sutrinto, sumaiszik su vinrukszte ir tuom maiszimu pavilgink juoduli atramentu užeita ant kokio norint daigto, paskui iszplausi su czistu vandeniu; tai reikia kelis kartus paantrit, po tuom juodulis no atramento iszniks suvis.

ISZ VISU SZALIU.

Vaistas nuo džiovos.

Vengrai.— Budapežt miesto gydytojas Sendeffi surado tam tikra vaista kuriuo labai pasekmingai gydoma džiova. Tas vaistas sudarytas isz triju svar biausiu dalyku: radio, mentolio ir iodino. Tu vaistu po oda inleidimu Gydytojas Sendeffi, iszgydes daug ligoniu. Gydytojas Berngeimas pasakojo susirinkusiems, kad tais vaistais buvo iszgydyta 75 džiova serganti ligoniai. Ju tarpe buve tokiu ligoniu kuriu jokiu budu be tu vaistu negalima buvo iszgidyti. Tais vaistais gydymo budas labai lengvas, be jokiu skausmu, be kankinimos. Tie vaistai netik plauczius pagydo, nervus pataiso, bet ir dvasia sukelia, sustiprina žmogaus valia.

Kaip but džiaugsminga, kad taip isztikruju butu. Džiova yra bausiausias žmonijos smugis. Mokyti gydytojai daug darbuojasi, kad atradus vaistus nuo neiszgydomu arba sunkiai gydomu ligu.

Užmusze "ragana."

Dublin, Irlandije.— In policije Clouturke. Mayo paviete pribuvo tomis dienomis motere vardu Mare Ona Feeney kuri sekancziai prisipažino; "Užmusziau ragana".

Policije nusidave ant vietos žudinstos in sena grinczele kurioje Feeney gyveno su senuke vardu Nora Conniffe, kuria užmusze. Policije toliaus isztirinejo buk Feeney buvo tosios nuomones kad josios drauge buvo ragana, o idant nog josios atsikratyt, liepe senukei nusiredyt lig nuogumui ir parneszte vandenio isz artimo szaltinio. Senuke neiszpilde paliepimo Feeney'nies o toji paemus stumtine nog duriu teip musze ilgai pakol senuke neužmusze.

Pleszikai kufarosia.

Sofia Bulgarija.— Danesza in czionai jog viename isz tenaitiniu dvaru atsitiko tokis atsitikimas: Szitai in dvara pono O. pribuvo kokie tai du prekejai pirkti javu, Po ilgu deribu "prekejai" uszpirko, arba suderejo kiek tai czetveriku javu ir dave pradotka, o kitus piningus ketino atvežt rito kada atvažuos paimti nupirktus javus. Priesz iszvaževima, paprasze p. O., idant daleistu palikti pas jin ju du kufarus, kadangi girdi, da ketina atsilankiti in viena vieta ir važiuoti su savim nelabai jiems gerai. O nieko neprajausdamas tame blogo noringai tiko ant ju praszimo ir liepe kufarus pastatiti kambarije szeimin stubes.

Atsitiko, kad ta vakara užejo koki du pakelevingi totoriai, praszidamiesi ant nakvines. Likosi priimti ir gavo nakvot toj stuboj kur buvo kufarai. Totoriai pasikloje sau ant kufaru ramiai sumigo. Vienas isz ju nubudes nakcze iszgirdo koki tai sznabžda po savim. Netrukus jam beklausant pradejo jin kelt augsztin, nes kažin kas lipo isz kufaro. Totorius persigandes, tuoj prikele ir antra savo drauga ir abudu pradejo rekt ir szaukt pagelbos laikidami prispaude antvoža kufaro. Subegus szeiminai tikrai rado abiejuose kufaruose po gerai apginkluota pleszika, kuriuos suriszo ir p. O. liepe patalpinti juodu geroj vietoj ir serget savo žmones ramiai, kaip kad nieko neatsitiktu o pats lauke tolesnio traukio tos isztorijos, idant visa mislis iszsireiksztu.

Neilgai reikejo laukt, kadangi da ta paczia nakti pribuvo nuduoti, prekejai" ir matomai pagal sutartes prieje prie lango, lengvai pabarszkino, klausdamas, ar viskas "gerai" gaves patvirtinanti atsakima, kada langa jam isz vidaus atidarita, tuoj pradejo pro ji lipt in vidu, bet czia prie lango stovejo su revolveriu p. O. tuoj iszszove jam in galva, užmuszdamas ant vietos, bet kad buvo jau daugiau negu iki pusiai kuno inlindes, krito in vidu, kas pritrauke prie lango ir antra, kadan-gi matomai mislijes, tai jo draugas iszszoko in vidu; apsiriko nabagas, nes antras szuvis O. pataike ir ji mirtinai pažeisdamas.

Tuom tarpu kada dvare tas veikesi, pasiuntinis, pasiunstas jau in miesta pranesze apie pleszikus valdžiai ir pribuvus policija sueme pleszikus. Giventojai kufaru, pasiliko giventojais kalejimo, kadan-gi pažinta juose sanarius prasigarsejusios bandos plesziku, kurie nemažai aplinkinej pridirbe piktadariszciu.

---

§ Viktoria, B. C.— Szmotas ambergio turintis verte 150,000 doleriu likos surastas viduriuosia didžuvio. Yra tai didžiauses szmotas ant svieto.

Westmorlando straikas užsibaige.

Pittsburg, Pa.— Anglekasei isz aplinkiniu Irviu — Greensburg, Westmorelando paviete turejo susirinkimus, ant kuriu nutare ir balsavo idant sugrižti prie darbo kuris tesesi per 16 menesiu. Už tai nutare sugrižti prie darbo kas ant paskutinio anglekasiu seino Indiannapolui, likos nutarta daugiau nemoketi paszelpos straikieriams.

Per taji laika 18 ypatu pražuvo kariaudami už savo tiesas o suvirszum $1,000,000, likos iszduota ant paszelpu.

Akivos Zinios isz Lietuvos.

Girios gaisras.

Apie Szaukenus Kauno gub eme degti miszkai. Geluciu Janavicziaus iszdege puse miszku Szaukenu Gorskio iszdege 30 deszimtiniu miszko, Kurtuvenu Plioterio taip-pat nemažas miszko plotas iszdege.

Degtines darbai.

Triszkiu miestelyje, Kauno gub. Pas mus per atlaidus keturi gerai insigere vaikinai, už puole muszti taip-pat gerokai insitraukusi penkta vaikina. Tas iszsiemes peili pradejo gintis. Ir taip besipeszdami susibade, susipjauste, susikruvino, kad net baisu buvo žiureti. Užpultasis besigindamas supjiauste kitiems rankas, vienam perdure krutine, o kitam virszugalvije su peiliu ženkla kryžiaus padare ir pats pabego.

Žmones tai matydami labai piktinosi.

† A. a. Juozas Guruskis, medicinos studentas, raszytojas-beletristas, autorius apysaku: "Kalakutai. Duobe Susimildamas", laikraszcziu bendradarbis," džiovos pakirstas, mire gegužes 18 d. Jaltos Raudonojo Kryžiaus ligonbutyje.

Laikrasztis "Lietuvos Žinios" No 62 raszo: "Mire jis visai apleistas. Pakase ji czia kataliku draugija savo lesomis. Kapu sargas pasakojo, jog Juoza laidojo pikcziau kaip kiekviena vargdieni. Vargszas buvo apleistas visa savo gyvenima, apleistas mire, apleidime ji palydejo.

* * *

Neužgijo dar szirdis žaizda padaryta M. Cziurliono mirczia, jau nauja gavome. Ryto ar poryt gal vel ka palaidosime... O apie gyvuosius nesirupiname!

Sudege trejetas galviju.

Ukmerges apskr. Kauno gub., Vaverines Vigelio sudege kletus ir gurbai (tvartai) su trejetu galviju.

Prigirde 4 arklius.

Gelgaudiszkio dvaro, vienam vaikinui, bemaudant Nemune 4 arklius nutruko vadžios ir arkliai pateke in gelme nuskendo ir prigere.

Prigere žmogus.

Netoli Gelgaudiszkio, Narkunu dvare, gegužio 29 d., besimaudydamas prigere vaikinas. Prigerusiji tik po penkiu dienu rado ir nenorejo palaidoti, bet vietinis klebonas ne dave szventu kapu laidoti, nes nebuvo isz ko už tai jam užmoketi. O kad andai viena moteriszke pasikore, tai vietinis klebonas, gaves keliasdeszimtis rubliu, leido in kapus laidoti, liepe pazvanyti ir dar miszias aflaike.. Tai kokia galybe turi pinigai!

Pas mus žmones mažai skaito. Tik vieni kitus pravardžiuo jasi bedieviais, davatkoms ir kitais negražiais vardais.

Rubai nuo skendimo.

Berlinas.— Nesenei vienas Vokietijos jureivis iszgalvojo labai naudinga iszradima. Jisai iszrado toki skystima kuriuomi sumirkus rubus, žmogus apsiredes negali nuskesti, nes laiko jin ant pavirsziaus vandens. Neužilgo bus atidaryti tam tikri fabrikai, kuriuose iszdirbines keleiviams ant juru arba maudytojams bei plaukytojams tam tikrus marszkinius. Isz tikro tai bus geras daiktas.

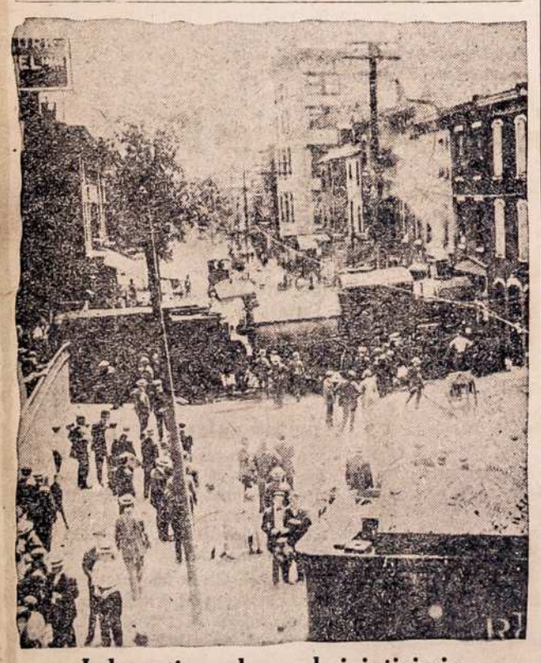

Lokomotiva seka paskui inžinieriu.

Szitas atsitikimas atsitiko Philadelphioi. Charles Rhoades, inžinieris ant Redingo geležkelio, nuejas in artima restauracije paliko savo lokomotiva ant iszsukos. Isz nežinomos priežasties lokomotiva pradejo judintis isz vietos ir tiesiog ejo paskui inžinieriu in restauracije nes ant gilukio inžinieris buvo iszejas in cigaru sztora o lokomotiva trenke in restauracije iszlaužda ma visa frunta namo.

Merg-Kareivis.

Puikus Apsakimas Senu Žmoniu.

Senoves laikuosia kada usz klupdavo ant katros karalistes nevidonai, tai visi turejo viska pametia ejtie guit nevidonus ir tai isz kožno namo po viena no seniausio igi jauniausio. Vienoja karalisteje gyveno turtingas ponas ir ne turejo no vieno sunaus tiktai tris dukteris. Ir ant tos karalistes pasikeli kaimininis karalus, per ka prisaki kožnam isz savo padonu, kad duotu po viena žalnieri. Tasai ponas, ne turedamas užvado o budamas jau ne jaunu, labai buvo nuludias, jogsenatveje reikes kenst visokias nevigadas kokios laike vainos atsitinka. Jo viriause dukte, budama digto ugio mergina, gailedamasi savo tevo tari in teva:

— Teveli, nesirupink teip labai,— asz tave iszvaduosiu! Esmiu kaipo ant merginos gana augalota, persiredisiu in viriszkus drabužius su ginklai esmiu apsipratus, ba žinai teveli, jog ne turedamas sunaus, tai isz nuobodumo tankei savo dukreles mokinai musztro o ir jotie ant arklo, tai man ne bus sunku tarnaut vaiske.

Tevas ant tos rodos dukters tiko, tuojaus dukte davi plaukus sau nukirpt, persiredi in kelnes, mandiera, apsiszarvavo ir apsiginklavo, o atsisveikinus su tevais ir dviem sesutem leidosi in pulka ir no viriausibes likosi su džiaugsmu priimta, ba iszrodi ant dailaus ir narsaus viruko. Musztras labai gerai ejo ir ne trukus likos feltfebelu, o kad buvo patogas žalnieris, tai likos priduotas prie karalaus pulko. Vaina labai gerai pasiseki, ba uszpuolai likos išguiti ir sumuszti. Po vainai buvo per žiura vaisko glitos visos sutrauki ant ligumos priesz karaliszka paloci. O reike žinot jog tasai karalus ne turejo sunaus, tiktai vienatine duktere, del kurios sostas karaliszkas pripuolinejo ir dabar karalus tu tuje duktere sededami karietoja peržiurinejo glitas vaisko. Kada be važiuodami, patemino karalaite ta patoga feltfebeli, tokia uszsidegi meile prie jio jog kaip tiktai spejo pribut in paloci, klause tevo kas tai per vienas tasai žalnieris, o jagu ne žino, idant liektu paszaukt. Karalus ne galedamas del savo dukters nieko atsakit, liepi paszaukt žalnieri ir kada tas stojo priesz karalu szoko karalaite prie feltfebelo, apsikabino usz kaklo ir pabuczevo. Paskui pripuoli prie karalaus ir su aszaromis meldi idant apženitu ba jago ant to ne pavelis tai ijje sau smerti padaris. Ka galejo tevas darit turejo ant milemos dukters noro tikt.

Tuojaus pakeli feltfebeli ant jenarolo dinsto ir ne trukus atsibuvo labai puiki veseile, kuri traukesi keles dienas. Po veseilei in trecze diena, karalaiti buvo labai nuludus ir pateminias taji nuludima karalus su karaliene, klausi, kas usz priežastis nuludimo. Dukte apsaki, jog ne yra tarp jiu kaip tai privalo tarp poros butie, ir jog ijosios vyras labai atszales prie ijosos,—jagu teip visada bus, tai ijje su juomi ne gales gyvent.

Karalus pradejo dukterei perdestinet, jog žalnieris da ne iszsidrasinias prie ijosios, kaipo isz prasto žalnieriaus ir daliepi palaukt koki laika, o jagu vis bus teip atszales, tada iszras spasaba, kad jin kur pradaigint, o tuom laik liepi viska slaptibeje užlaikit,— daduodamas:

— Bukie kantri dukrele, kaip tiktai pasikials kokia vaina, ar katras isz karalu praszis pagialbos, tai asz jin isz siunsiu ant pirmutines ugnies, o kaip gala gaus tada busi luosa ir isztekesi usz kokio karalaiczio.

Ne trukus kokis tai karalus prisiunti siuntini, idant duotu karalus pagialba, ba likos usz pultas per galinga savo kaimina. Karalus pasiszaukias savo ženta, liepi paimtie kiek nori vaisko ir traukt ant pagialbos savo kaiminui.

Nesiprieszino žentas paemi vaisko sztarkiausius virus nu sidavi ant pleciaus vainos, kada jau nevidonai pradejo imt virszu. Isz nežiniu isz deszines puses kaip perkunas su žaibu, uszpuoli ant priesziu pradejo kapot ir badit nevidonus, jog tiejei metia ginklus pradejo begkt in visas szales. Daugibe labai neprietelu suemi in nelaisve, apart to paemi daugibe ginklu ir visokiu brangenibiu.

Karalus iżgelbetas sudejo gile padekavone žentui karalaus ir inteikia jiam gromatas dekingas del jio voszvio, jog teikesi priduot pagelba.

In koki laika, velei karalaiti nusidavi su skundu pas teva karalu, jog ijosios pats da vis laikosi atszalime del ijosos, ir kad ka greicziause pasirupintu kaip norint juosius atskirt.— Karalus priżadejo dukterei, jog apie tai savo laikia pasirupins ir viska del ijosos padaris:

Buvo viena tokia karaliste, in kuria jagu kas nusidavi tai jau ne sugriždava ir pastanavi jo karalus in ten savo ženta nusiunst. Tuojaus paszauke ženta ir tari in jin:

— Ar žinai ženteli, buvai prastu žalnierium ir gavai ma no duktere usz pacze turi kelaut in karaliste Salu gal ten rasi del saves kokia dale ba muso karaliste yra per maža dviem vieszpataut o da asz jauczjuosiu gana drutu ir vienas sau duosiu roda.

Ka gali darit, turi karalaus klausit, norint yra jio žentu. Pasirenge netrukus inkelone ir iszejo pats vienas. Ejo keles dienas ir naktes nieko ne prieidamas; daejo didele girre ir ejdamas per taja girre sutiko medeju ir tasai paklausi;

In kur eini jenarole?

Ejnu ant Salos karalistes giluko jeszkot,— atsake jenarolas.

— Nueit nueisi, nes isz tenais ne sugriższi.

Medejus tuojaus isztrauki sztemfeli isz vamždžio, insmei gi in žemia, paskui velei isztraukias klausi prisidejas ause prie tosios skileles ir iżgirdo tuosius žodžius:

— Kaip pribus tasai jenarolas giluko jeszkot, tai pirmiause tures begtie lenktin su begunu, kuris bus iszleistas, tai jagu beguna pralenks ir pirmai pribegs, tai gaus ka nores, o jagu ne, tai bus smerte nukorotas.

Tada medejus sako Eiva drauge abudu.

Ir paejas giara gala usztiko žmogu baisei dideli, kuris storiausius medžius isz szaknu rovi ir in kruva dejo ir tari medejus:

— Ka tu žmogeli dirbi Pameskie ta darba o eikie draugia su mudviem.

Tasai paklausi ir ejo draugia. Kada pribuvo in taja karalista, medejus liepi jenarolui vienam eiti pas karalu o jedu pasiliko pagirije ir insaki jiam kad kaip klaus in katra szale nori begt, tai tu leiskis in czion kur mudu pasiliekame. Nusidavi pas karalu persistati, kaip jenarolas ir žentas karalaus. o tuojaus karalus tari in jin:

— Matau jog esi jaunas ir patogus viras, nes gaila man taves, jog paczioja jaunistoja turesi numirtie. Nes matai, jog tavo noras ne permainingas, tai turesi eitie lenktin su mano begunu jagu jin pralenksi ir greicziau sugriższi tada busi laimingu, o jagu neturesi numirtie.

Tuojaus stojo ligei su begunu ir leidosi isz vietes, nes begunas tuojaus pralenke ir nubego palikdamas toli užsaves jenerola, norint ir tas bego kiek galedamas. Kada karaliszkas begunas atbego ties medejum ir medroviu, turejo didele klude ba medrovis, pradejo med žius raut ir metit po koju beguno ir tuom sutrukdi beguna ir tasai yer medžius vos galejo vežlot. Medejus pasislepes už krumu pamieravo isz puczkos ir beguna padilgino, gaidi, tasai puole ant brantkos puole šzuvis staigus,— beguna nuszove, užkrovi medžeis ir kuna sudegino.

Tucm laik jenerolas subegiojo paskirta toli ir parbego pas karalu, o kuris, kaip paklause, kur dingo begunas, atsake jenerolas jog nežino kur jisai dingo tiktai tiek žino, jog jin pralenke. Ka galejo darit, turejo karalus duota žodi dalaikit ir ne korot smerte ir nieko nelaukdamas, dave daugibe aukso ir brangiu akmenu ir liepe keliaut in savo karalista.

Jenarolas su džiaugsmu apleido paloci baisaus karaliaus ir leidosi adgalios, paemias su savim medeju ir marovi.

Kelavo per kalnus, klonius, girrias ir pustines datirdami didžiausio vargo ir bado, o norint turejo daugibia skarbo, bet ne galejo niekur gaut nupirkt o aukso valgit ne galejo. Ir po kiek dienu pribuvo suvis iszalkia in viena dvara ir pasiprasze ant nakvines.

Ponas buvo labai svetingas žmogus priemi pakelevingus labai gražei ir davi du pakajus del savo sveczius. del jenarolo viena paskire ir del medejaus su medroviu kita; ba žinoma, jog del jenarolo iszpuole duotie paskiriui pakaju ir lova. Kada sveczius patalpino ant atsilsio, ponas noredamas da su jenarolu pakalbet, ba buvo labai akivu dažinot apie politika ir kas per reikalas buvo kelones. Atejo in jenarolo pakaju kuris da buvo ne nusiredias ir sedias ant kedes pradejo klausinet kas jio karalisteje girdet, o ve buvo ne toli, ba gal treczioja karalisteje, jai žinojo sziek tiek tai klause, kaip ten žmonis gyvena ir dadavi jog jisai turi toje karalisteje broli, kuris turi dideli dvara ir tris dukteres o kuri norejo labai pamatit ba kaip da buvo jauni—kaip atsiskiri tai ir nesimati.

(Toliaus bus.)

Tevas Jonukui nupirko krekiu,
Torpedu ir kitokiu paibeliu visckiu,
Jonukas ejna namon linksmai,
Pasirodis kaip apvaikszcziojo umai,
Diena 4—to Džulajaus,
Nežiuredamas ant pavojaus,
—Kur Jonuko tevas?

Tai jau dabar po Džulajui,
Po dydeliam pavojui,
O gal Dievulis ant nekuriu susimiles,
Jog girtavimus pames,
Ba tai Lietuvius vargina,
In visokes nelaimes klampina,
Tiek to, kaip prota gaus,
Tai pasilaus,
O ne kurie gala gaus!
Vienas Mahanojui norint pininga turejo,
O alaus baisei gerti norejo,
O kaip uždyka aluczio gavo,
Tai gere, kol svaiguli gavo.
Iszejas laukan, purvine gulejo
Baisei stenejo.
Jagu kas ir duoda už dyka gerti,
Tai vyruczei ne reike pasigerti,
Bet girtuoklei isz pragos naudoje
Trauke už svetima, kol ne susidudoje.

* * *

Vienas szpitoleje 3 menesius gulejo,
Na ir rodos jau sveikas isejo,
Bet ka? Vogtie pradejo,
Griebe ka nutvere:
Kelnes, kotus, ziegorelus,
O mislinate vis teip bus?
Nukeusze pilna masznele,
O džiaugsmas, mano szirdele,
Toje maszneleje ne buvo piningai,
Tik visoki popiergalei,
Ir dingo daugiau nepasirode,
Tur but in kur nusitrenke.

* * *

Vienas nusipirko knings už 10 doleriu,
O gavo visokiu meszlaknigiu,
O jagu "Saule" skaitytu,
Tai savo proce ne metytu.
O neiszmanelis!
Kaip negelis.

* * *

Wilkesbari motere savo diedui nedave kvoteri,
Sakesi, kad in karczema ejti nori,
Tai bobiszcze pasmaugti norejo
Vidunaktije, kada visi gulejo!
Ant rytojaus, badai tycze,
Nusidave in bažnycze;
Mat norejo pasitaisyti,
Kitoki gyvenima vesti.
Tur but žmogelui gyvent ant svieto nubodo,
Ba ant stritkario kelio nuveželojo,
Atsigule kaip ilgas ant relu,
Lauke atejnant karu!
Adbego stritkaris,
Kunduktoris žiuri, kas tokis,
Guli parvirtias;
Ar numirias, ar girtas?
Dede su palka paszauke,
Tas paemias už koju nutrauke
In lakupa nuvede,
Kaip žveri patubde.
Ir kas isz to iszejo?
Pataisa gyvenimo pažadejo,
Namon nebagas nuejo.
Kaip negersi,
Su boba nesivaidysi,
Smerties ne geisi,
Ant relu ne gulsi.

* * *

Jau tame Waterburi,
Tai vaikine buli!
Naktimi trankosi,
Galvas skaldosi,
Po sudus tasosi,
Bausmes mokasi;
Kitam teip atsiejna,
Jog da tupet parejna.
Ir merginos savo iszdaro,
Vienus iszteisina, kitus kaltais padaro,
Už bile bomus užstoje
Nieko apie save nedboje.

— Vaikas:— Kiek kasztuoja tos gruszios?

Perkupczius:— Už septynias gruszias szeszios kapeikos.

— Vaikas:— Tai iszpuola už szeszias gruszias penkios kapeikos, už keturias gruszias trys kapeikos, už tris gruszias dvi kapeikos, už 2 gruszias viena kapeika o už viena gražia gruszia nieko, tai meldžiu duoti man viena gruszia.

Naujas apredalas laike grajaus in "golf."

— Na, ar tu dar lovoje? sarmata teip ilgai iki vienuolikos guleti.

— O ant keliu tu keli?

— Ant devyniu.

— Na ir kas isz to? perleidi dvi adynas ilgiaus ant nieku, kaip asz.

Tai yra neteisybe, kad skiepijimas raupu gal pagelbeti. Liepiau inskiepyti savo vaika ir kas? Nupuole nuo trepu ir iszsilauže sau koja.

Prezidentas Taftas su savo draugu ant užbaigimo mokslo Yale universiteto.

KUF BUNA

Mano sunus Stanislovas Norbuta teipos-gi ir szvogeriu J. Baudoniu ir W. Alek paeina isz Kauno gub., Raseiniu pav., turiu svarbu reikala jie pats ar kas kitas praszau duet žine ant szio adreso: (to 55)

G. Norbut
12020 Halstead st. W. Pullman, Ill

Mano szvogerei Leonas Petronaviczius, ir Stanislovas Petronaviczius duodu žynot jog ju brolis Antanas likos perszautas mirtinai jie pats ar kas kitas praszau duot žine ant adreso: (to 55).

J. Jeszkauskas
2726 E. Modison st.
Philadelphia, Pa.

"MUSO PASAKOS"

—:ARBA:—

Surinkimas visokiu Pasaku isz visokiu liežuviu.

288 Puslapiu; 5x7¼ Coliu Dydemo.

Telpasi sekanczios Istorijos:

Karaliu sultona, jio sunu, dideli galinczius ir karalaite gulbe.
Prapuoluse karalaite ir 7 galinczius.
Juozas ir Marijona.
Jussupas.
Neteisi pati.
Karalaite Miranda.
Kaip tai giliukis mainosi.
Ragana.
Elnes, velioribas ir arelis.
Medejus.
Dvideszims keturi razbainikai.
Szluocziaus dukte.
Vaiskas Sz. Jadvigos szale Lasovicu.
Vaitiekus.
Protingas Jonelis.
Nelaimingas bagoczius.
Kalvis.
Raganius.
Tris brolei.
Staliorius daktaru.
Nedora pati ir tris popai.
Ilgasis, platusis ir smark-akis.
Tris jaunikei.
Meszkinai.
Baidiklos.
Akmenorius.
Kalvis ir ponas.
Pabaiga kazirninko.
Skarbas o pati.
Juokingas atsitikimas.

PREKE TIK 75c.

Nusiuntimo kasztus mes apmokame. Adresavokite:

W. D. Boczkowski-Co.
Mahanoy City, Pa.

NEW YORKO GARSAUS
Dr. F. Hartmanno
Nauja Metoda Gydymo!

Šita nauja metoda gydymo visokias ligas, yra teip pasekminga, kad šitas daktaras gali pasidžiuodamas sakyti, jog tai tikriausias ir geriausias budas išgydymui visokių ligų; todėl kad tai yra paslaptys surastų vaistų paties Dr. Hartmanno ir paslaptybė to išradimo; apie kurią kiti visai nežino tojo budo sutaisymo vaistų kaip Dr. Hartmannas yra išradęs. Kadangi tai naujas budas gydymo tik dabar atidengta, tai ir vadinasi NAUJA METODA GYDYMO, — be abejonės kuri sergantiems pagelbsti ir išgydo greičiau ir teisingiau, negu koksai su jermulka iš New Yorko netikras. Dr. Hartmanui, yra dėkingi žmonės, kurie tik kreipėsi prie jo, tai visi apturėjo sveikatą, tik pasidėkavojant jo geriems vaistams ir NAUJAI METODAI, kurią naudoja išgydymui sergančių. Jeigu tulas vaikiozas tik buvęs New Yorke ir pas mane, o pabėgęs iš čia, nesisarmatija užsidėjęs žydišką jermulką su kitu, vadytis dideliu daktaru, tai galit žinoti, kad Dr. Hartmanas turi buti daug sykių didesniu daktaru, todėl kad suvirš per 20 metų New Yorke hospitolėsia buvo ir dabar gydo žmones tam pačiam mieste. Geras daktaras nereikalauja bėgiot. Dr. Hartman visokias ligas išgydo be peilio; ir nežudo žmonių su aperacijoms, nes pagelbsti su gerais vaistais.

Nereikia daug kalbėti, bet štai patys žmonės kalba, kurie yra dėkingi Dr. Hartmanui už jo gerą gydymą; tad iš daugumos nors porą talpiname:

Guod. Tamista Daktare.

Aš žemiau pasirašęs, širdingai dėkavoju Dr. Ferd. Hartmanui, už išgydymą nuo ligos, kuri kankino mane per 3 metus, skaudėjimas viduriuose, pagedusių nervų ir kraujo; kas mane labai privargino. Nors kiti neįstengė išgydyti, bet kad Dr. Hartmanas pataikė, ir pamatiškai išgydyti, tad pripažinstu, kad esi geras daktaras. FR. LEVAČEKS,
514 W. 50 St., New York, N Y

Malonus Dr. Hartmanai:

Su džiaugsmu siunčiu didelį dėkingumą už išgydymą mano vidurių ligos, išbėrimo kuno, blogo kraujo, sutinimo ir skaudėjimo blauzdose. Dar kartą sakau, nemažai esiu dėkingas už sveikatą. JOS. TURKEVIČIA,
695 Sheridan Road Canal, Wilmette, Ill.

Kad kitiems pagelbėjo, tad Dr. Hartmanas gali ir tau pagelbėti, tai atsišauk pas jį parašydamas lietuviškai, aprašant ligą, o apturėsi toklus vaistus ir pagelbą, kuri tau išeis ant svetkatos nuo rheumatizmo, dispepsijos, nusidėvėjimo, širdies ligos ir kraujo nečystumą, kaip tai išbėrymus ir niežėjimo odos ant viso kuno ir t. t., teip-pat užkietėjusių vidurių, nuomario, mažumos kraujo ir įvairiau piktas ligas, kurias dėlei negražumo vardų neminim ir nuo sužagystės, teip-pat ir moterų nesveikumus ligų ant kurių tik sergate. Atsišaukite ar parašykit apie savo ligą adresuojant:

DR. F. HARTMANN,
231 East 14 St., New York, N. Y.

Valandos nuo 10 ryte iki 5 po piet. Nedėliom nuo 10 ryte iki 1 po piet.

Dr. F. Hartmans, parašė ir jau išleido knygą po vardu "NAUJA METODA", yra tai žingeidi knygelė, kuri aprašo, kaip kraujas teka po žmogaus kuną ir visokias ligas. Prisiųskie 10 centų ir čionai paminėk savo ligą ant kurios nesveikas ir iškirpęs prisiųskie.

Vardas pavardė.....

No. ir gatvės.....

Miestas ir Steitas.....

Dykai—Pirkite pas mus už $6 vertes Tabako ir iszsirinkit sau dovana isz sekanczių daiktu: Naujausias importuotas Fonografas su didelia nikeliuota duda ir rekordu, kuris grajina g r-ei ir aiszkai. Kievienas gali turet savo(*

*) name koncerta. 2. Geriausia Armonika vokiszko iszdirbimo su notom ir t. t. 3.- Gražus, nikelinis Laikrodis su muzike kiekviena karta muzike grajina 10 minu. 4.- Vyriski arba moteriszki laikrodeliai. 5.- Stalavi inrankiai gražioje dėžutėje: 6 peiliai, 6 szaukstes, 6 dideli szaukstai, 6 6 maži, 1 peilis sveistui, 1 szaukstukas cukrui. Apart tu duodame iszsiskirti: albums fotografijoms su muzike, 10½col. gražu užbonaalui, su muzike, 8½col., sugražioms figuroms, kada užbona Paimi muzike grajina, okada pastatai vel perstoja. Už musu dovanas vien norime, kad pagarsintumet mums firma. Atsiuskit mus ant rankos 50c. pacztiniais ženkleliais, o mes, jums prisiusime 40 pakeliu tabako už $6, dovana per expresa. Kam prekes nepatiks, gali ji sugražinti.

English-Asiatic Tobacco Co., Dept.S. 115 E. 7th. St., New York, N. Y.

Jauczuosi kaip naujai užgimes.- Ponas J. Heihal isz E.Jordan, Mich., prisiunte mums sekanti laiszka: "Malonu man praneszti, kad, pildydamas Jusu patarimus, tula laika vartojau Severos Gyvasties Balsama kuris padare tikrus stebuklus. Dabar jauczuosi stiprus ir sveikas, rodos naujai užgimes."

Iszrodai Senu?

Rupesczіai, persunkus darbas, sumažejimas jiegu ir kitos priežastis sykiu paimtos padaro tai, kad žmogus iszrodo senesniu negu turetu buti. Pažvelges veidrodin, matai raukszles, esi iszbales, veidai inpule, visa veido iszvaizda sumenkus. Padaryk kaip kiti padare ir vartok

Severos Gyvasties Balsamas

Palaiko virszkinima.
Paszalina užkietejima.
Pataiso jaknu nesveikumus.
Apgali silpnuma.
Padaugina krauja.
Suteikia nauja gyvuma.

Užbega prieszlaikini susenejima, kuris darko tavo iszvaizda.

Preke :-: :-: 75c.

Gamta reikalauja...

idant pakaktinai iszsimiegoti laike kiekvienu 24-riu valandu. Ar iszsimiegi? Jaigu turi silpnus, suirusius ir suerzintus nervu, tai negali kaip reikiant iszsimiegoti.

Severos Nervotonas...

atnaujina suirusia nervu systema, nuramina suerzintus nervus, atgražina jiems jiegas, suteikia gaivinanti ir stiprinanti miega. Preke $1.

Greitas palengvinimas...

yra reikalingas, kada užeina smarkus reumatizma skaudejimai raumenyse arba kuno sunariuose, skaudejimo kryžkauliu, diegliuose, sustyrime arba neuralgijoje. Toki tai greita palengvinima suteikia.

Severos Szv. Gothardo Aliejus...

Jisia pasiekia pati skaudejimo giluma ir sulaiko ji. Nieko daugiau neriekia daryti, tiktai trinti aliejumi užsipylus ant delno arba ant szmocziuko minksztos vilnones materijos o paskui skaudama vieta apriszti.

Preke — 50c.

Severos Gyduoles yra patariamos vartoti ir parduodamos visu geriausiu Aptiekoriu. Pirk tiktai Severos ir neimk kitokiu, kurios butu siulomos.

Daktariszka roda siunciame dykai per Gromata.

W. F. SEVERA Co. CEDAR RAPIDS IOWA

Auginimas vaikeliu.

O koki privalumai motinos del kudikio?— Motina pirmutine ateme ji isz ranku Dievo, už tai ji pirmutine turi ji pakreipt prie Dievo ir mokyt ji, nog pirmutinio savo pabucziavimo, pabažnumo. Vartoju czionai nog senei isz lenkiszko priimta žodi in vieta dievobaimingumo, nes jisai geriaus iszreiszke misli apie kuria kalbame. Žmogus tikrai pabažnas, ne yra tai toksai kuris daug meldžesi, arba kuris tiktai bijosi Dievo (dievobaimingas), kaipo Žydai Senojo Zokono, ale toksai kuris myli Dieva ir isz meiles del Dievo viska daro, kas prie jo priguli; (kto žyje po Bogu, po božemu—pobažny).

Pabažnumas jau yra prigimtas szirdelejo kudikio ir lengvai jisai auga gaivinamas meile motinos, kad ir isz pradžiu be jokiu žodžiu. Tolaus, kada jau kudikis pradeda ne tik ant kuno ale ir ant savo dvasios pajegu paaugti, pirmutiniu dalyku yra duoti jam suprasti, kad yra jo dangiszkas Tevas, nog kurio viskas paeina, ir del kurio jis pats atejo ant svieto; kuri turi myleti už jo visas geradejistes, ir isz tos meiles pildinti vale jojo. Isz paczio pradžiu reike pratyti pergalet savo vale del valos Dievo, ir povalei mokyti pasiszventimo. Kaip tik kelis kartus perlauž savo vale (arba kaip paprastai vadino, savo ožį), ir ne darys teip kaip tik užsimano ale teip kaip Dievulis prisako, tada jau yra ant gero kelo. Toliaus jau prigelbsti molonis Dievo ir jo vidurinis balsas, kuris pradeda atsiszaukti jaunoj szirdelej, o kuris vadinasi saužine arba sumenija. Reike tiktai dabot, kad iszmoktu klausyt to balso ir kad jo prieszingi pageidimai ne užtroszkytu. Balsas sumenijos pirmiause jam liepe atiduot Dievui garbe, o sau pacziam ir kitiem paszenavone ir meile.

Kaip tai? kudikiui paszenavone?— Teip, "puero debetur reverentia"— kudikiui priguli paszenavone, pasako jau senoves Rymionys; ir tai nog savias ir nog kitu: ba jis yra abrozu Dievo, bažnicze dvasios Szventos. Ta paszenavone duos jam suprast, kas jam ne pritinka, kas yra geda ir pades pamata del gražiausios doribes jio visam gyvenime del czystatos ir gražaus pasilgimo. Delto gera motina turi visom pajegam saugot savo kudiki nog visu tu, kurie jam galetu ar žodžeis ar apsieimais duoti mažiause papiktinima, kaipo no ugnies baisiausios, ba prieszyn gam karte pati atsakys už tai priesz Dieva.

Isz to tolau iszteka paszenavone del kitu ne tik del vyresniu bet ir jam lygin. Gera motina niekados ne dalei kokiu nor budu užrustint arba paniekyt kita, o jagu teip jos kudikis padarytu, tuojaus lieps perpraszyt ir žmogu ir Dieva, reikalaudama prižadejimo, kad daugiaus niekados to ne darytu. Vienok labiause reike apibjauryt akise kudikio melagiste (in kuria vaikai teip labai linkia) ir geriaus, dovanot koki prasikaltima, kada prie to suvisai prisipažinsta. Tas yra svarbiausiu dalyku: ba melagyste yra motina vagystes ir viso ne teisumo. Geriause pikta užmuszt pacziam branduolije. Su didele atyda (voga) reike dabot, kad ne paprastu prie lokamstvos arba godumo,— nes noras "turet savo" yra prigimtas visiem. Bet prie kožnos progos reike mokyt apsieit ir užsiganadyt, tuom, ka Dievas dave: prasta zobovele, sulaužyta leluke, sausa duona, prastu drabuželu,— ne žiurint ant to, ka kitu vaikai turi,— bile tiktai duszia turetu czysta ir ne suterszta sumenije, kas yra brangiausiu daigtu.

Ant galo motina gera iszmokys kudiki meiles artimo. Ta meile iszsireiszke pasiszventime del kitu. Už tai-gi isz mažu dienu reike pratyt prie sutikimo kantrybes lagadnumo ir geru velijimu del visu. Teisybe tai yra sunkus darbas, ale kaip reikalingas!?

Ba isz kur tas kudikis iszmoktu mylet artymus, tankiai tos meiles ne vertas, tankei pajuodusios duszios kaip iszsimokytu mylet savo nevidonus, dovanot jiem skriaudas (krividas) ir užmoket geru už pikta? kaip iszmoktu ne apkenst nusidejimu, o mylet nusidejelus? Tai-gi gera motina niekados ne daleist vaikam pyktis kerszitie, skunsti vienas kita,— o visokius jiu nesutikimus ir barnius baigs liepdama persipraszyti vienas kita ir tolaus draugebovitis. Meile ta artymo teipos-gi turi iszsireikszti lagadnume ir dekingume vaiku už aptureta kokia nor geradejiste, kaipo ir praszyme, o niekados ne grubijoniszkam reikalavime nog kitu kokio daigto. Ant galo meile artymo privalo iszsireiszkszt milaszirdystoje ir susimylejime kudikio. Delto-gi niekados motina ne daleis jam nieko kankyti, paukszituko arba ir mažiausio vabalelo: ba Dievas prisake viska mylet ir ne vienam sutverimui ne daryt to kas pacziam ne miela.

Szitoki tai yra pirmutiniai privalumai tevo ir motinos auginime vaikeliu. Jagu visi gimdytojei juos gerai iszpildytu, ar ne gražu mum butu pažiuret ant tu mažu aniuolelu ar ne prisipildytu musu szirdis patieka ir vilte geresnes ateites ir pasikelimo musu tautos sekancziose gentkartese? Be abejones-teip. O ar tas yra sunkus labai darbas? Ne: suvisai lengvas: nes pats prigimimas gimdytojus prie saldaus ir mielo darbo vercze. Ne reike tik prigimto balso musu szirdže užliet alum ir užimt brangiause laika bjauriom plovonem; o viskas gerai ir sparcziai eisis. O kada jau syki bus padetas geras pamatas tikrai krikszczio niszko givenimo mažose dienose vaikelu, tas juos užlaikys ant gero kelo per visa amži ant džiaugsmo patiem tevam, Dievui ir ant naudos žmoniem.

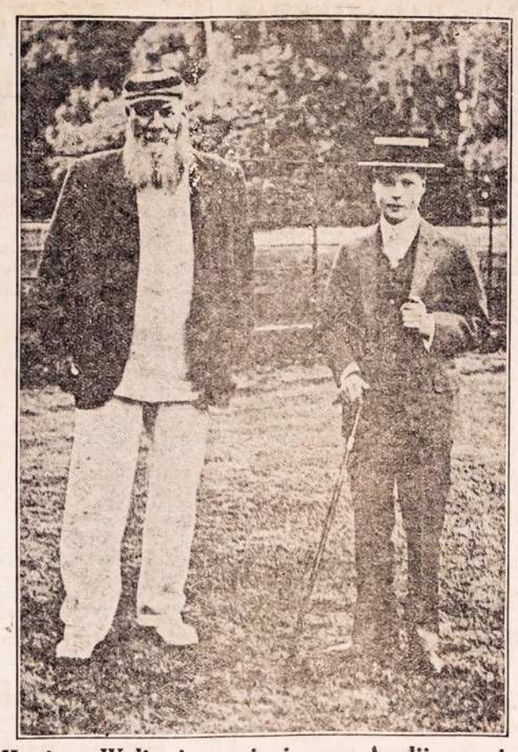

Kuning. Walios ir garsingiauses Anglijos grajotas kriketo "tevas" Grace.

Del muso vaiku.

Gaisras.

Rugiapjutes diena vyrai ir moteris iszejo darban. Namie liko tik seni ir maži. Vienoje pirkioje pasiliko bobute ir tris vaikeliai-anukai. Bobute iszkurino pecziu ir atsigule atsilseti. Kad nekastu musios, ji užsidenge rankszluoscziu ir užsnudo. Viena mergaite, Maryte, atidenge pecziu, prisidejo szukenžariju ir nusinesze priemenen. Priemeneje buvo prideta sziaudu. Moteris isz tu sziaudu dare sau ryszius.

Maryte padejo žarijas po sziaudais ir eme pusti. Kai sziaudai pradejo degti, mergaite nudžiugo, nuejo pirkion, atsivede už rankos pusantru metu broliuka Petruti ir tare:

— Žiurekie, Petruti, koki asz užkuriau pecziu.

Sziaudai jau baige degti, Pilna priemene pasidare dumu. Maryte pagalios persigando ir nubego atgal pirkion. Petrutis parpuole ant slanksczio, susidauže nosi ir eme verkti. Maryte insitrauke broleli pirkion ir abudu pasislepe po suolu. Bobute miegojo ir nieko negirdejo. Vyresnysis vaikinukas Kaziukas (jam ejo asztuonti metai), buvo gatveje. Pamates, kad isz priemenes eina dumai, jis in bego pirkion ir eme kelti bobute. Atsikelusi bobute labai persigando, užsimirszo vaikus ir nubego kaiman, szaukdama žmoniu. Maryte tuo tarpu sedejo po suolu ir tylejo, tiktai mažytis Petrutis reke, nes jam skaudejo nosis. Kaziukas iszgirdo jo riksma, pažiurejo po suolu ir suriko:

— Maryte, begk—susdegsi! Maryte bego priemenen, bet per dumus ir ugni negalima buvo pereiti. Ji sugrižo atgal. Tuomet Kaziukas atidare langa ir liepe jai lipti. Kai Maryte iszlindo, Kaziukas sugriebe broliuka ir tempe in langa. Petrukas buvo sunkus ir Kaziukui nesidave. Kaziukas du kartu pargriuvo ligi kol broliuka pritrauke in langa. Tuo tarpu pirkioje jau už sidege duris. Kaziukas inkiszo broliuka langan ir norejo stumti, bet Petrukas nusistvere rankomis už lango ir stipriai laikesi. Tuomet Kaziukas su riko ir seseri:

— Maryte, trauke jin už galvos!— o pats stume isz užpakalio.

Ir tokiu budu Kaziukas iszgelbejo savo sesute ir broliuka, kurie pasibruke po suolu butu ten ir sudege.

Artojas ir arklys.

Užejo karas. Žmones bego nuo neprieteliu. Atejo artojas pievon ir sako in arkli:

— Eikite greicziau paskui manes, kitaip paims tave neprieteliai.

Arklys-gi klausia:

— O ka jie man darys?

Artojas sako:

— Lieps tau dirbti, musz.

— Juk ir tu mane muszi— tare arklys,— nors asz tau ir isztikimai tarnauju; o dirbti juk man vistiek— ar pas tave ar pas juos, tai nera ko man tu tavo neprieteliu ir bijoti.

Draugai.

Atejo draugai szaukti Adomuko jomarkan. Adomukas prižadejo ateiti. Bet draugai lauke, lauke jo jomarke ir nesulauke. Sugrže namo, klausia jie Adomuko, kodel jis ne atejes jomarkan.

Adomukas atsake:

— Isztiesu, asz labai norejau jomarkan ir buvau paketines ateiti, bet užejau pas Juozuka. Žiuriu, jau jis, acziu Dievui, taisosi, tik negali gerai vaikszczioti— sunki liga vargsza taip suvargino. Kaip pamate mane Juozukas, džiaugsmo aszaros jam pabiro. Užsisznekejova mudu, abiem taip linksma pasidare, kad ir jomarka užmirszau.

Kaip szuo savo szeimininka mylejo.

Viename Anglijos mieste numire vargdienis žmogus Velioni in kapus lydejo tik tris žmones. Bet visi atkreipe aki in tai, jog graba ligi-pat kapiniu lydejo mirusiojo žmogaus szuo. Jis ejo nuleides galva ir liudnai stauge. Ant rytojaus po pakasyniu kapiniu sargas rado szuni ant mirusio žmogaus kapo. Sargas tuoj iszvijo jin už vartu. Treczia diena szuo vel buvo ant to paties kapo, ir vel sargas jin iszvijo.

Ketvirta diena oras buvo baisus; vejuota, szalta, bet szuo ir vel atsirado savo vietoje ir nejo nuo kapo. Seniukas-sargas pasigailejo jo ir atnesze lakti. Tada szuo suprato kad jau daugiau jo nebevis ir insikure czia gyventi.

Daugelis žmoniu, patyrusiu isz sargo apie isztikima szuni, pasigailo jo ir pradejo rupintis jo maitinimu. Lygiai deszimti metu isztikimas szuo perleido prie savo buvusio szeimininko kapo.

Perejus szitam laikui, daugelis geru žmoniu, regedami, kad szuo sesta ir sergailuoja rupinosi jin priglausti, bet szuo po senoves pasiliko isztikiamas savo szeimininko kapo sargas. Ten prie kapo jis ir užbaige savo gyvenima.

Szito miesto gyventojai ilgai minejo ta nepaprasta szuni.

Vyresnioji.

Vasara. Linksma gatveje. Isztisa diena szvieczia ir szildo saulute. Gražu ir linksma misz ke ir lauke: prinoko uogu, priaugo grybu žole užaugo tokia, kad sunku pereiti. Puikiai liuliuoja rugiai — musu duonele, Vaikai visa diena tai miszke, tai pas upe, tai lauke: pirkion ju nei nesuvarysi; vakarais pas langus skamba ju juokai, sznekasi invairiausi žaislai.

Bet Katriutei toli ligi linksmybiu. Noretusi jai nubegti su vaikais miszkan paugauti, pagrybauti nueiti upeje iszsimaudyti noretus, vakare pažaisti gatveje pakvepuoti szviežu oru, — bet nera laiko: apsirgo Katriutes motyna ir labai apsirgo,—jau visa sanvaite guli. negali galvos pakelti.

Nelinksma pirkioje: tevas vaikszczioja nuliudes, vaikai verkia. Visas darbas paliko sukrautas ant Katriutes pecziu nes ji— vyresnioji.

Daug yra pas Katriute darbo: reikia pirkioje apsiruoszti pietus iszvirti, karves pamelžti visztas sužureti ir vaikus apžiureti.

Vaikai Katriute labai myli ir vaikszczioja paskui ja. Tevas, pažiurejes in Katriutes darbus, linksmai nusiszypso.

Pribegs Katriute prie motynos, paklaus, ar jai ko nereikia, motyna linksmai pažiuri in dukrele, apkabina ja, pabucziuoja ir taria:

— Vai tu mano vyresnioji.

Drugelis.

GALAS

A. J. Keydoszius
-AGENTAS-
202 Troy St. Dayton, O.

Parduoda Szipkortes ant visiu Geriausiu Liniju in ir greicziausiu isz Lietuvos ir kitu daliu Svieto.

Siunczia Piningus in visas dalis greitai, teisingai ir pigiau negu kiti Agentai. Mano agentura yra po priežiura Ohijos Valstijos.

Su virsz minetais reikalais galite pas mane kreipits per gromata ar asabiszkai o visame kanogeriause patarnausiu.

Keliaujantiems in Lietuva parupinu Paszportus su patvirtinimu Konsulio.

may-23

PRANESZIMAS
Sveikatos Jieszkantiems!

Jeigu kiti daktarai taip pasekmingai išgydytų sergančius kaip kad PHILADELPHIJOS MEDICAL KLINIKOJE, tai ir jie būtų taip mylimi žmonių, taip populariški, jiem dėkavotų taip kaip iš daugybės išgydytų, nors kelios padėkavonės žmonių žodžiais kalba, neminint tokių padėkavonių už išgydytus nesveikumus, apie kuriuos pacjentai nenori kad kas bent būtų žinoma.

Aš St. Suska turėjau didelius skaudėjimus ausyje, kilo skaudulai arti metą laiko, gydžiausi pas daugelį daktarų bet be pasekmės. Kuomet atsilankiau gi prieg PHILADELPHIJOS MEDICAL KLINIKOS daktarų, tai į trumpą laiką man ausį ir galvos skaudėjimą visiškai išgydė. Dabar esu visiškai sveika ir labai dėkavoju PHILA. M. KLINIKAI. Su guodone —
St. Suska 2335 Calowhill St. Phila. Pa.

GUODOT. M. PHILA. KLINIKA.
Ilgai sirgau sunkumu krutinėje ir abelnu silpnumu skaudėjimu galvos ir didelio kosulio, nors gydžiausi pas keletą daktarų per ilgą laiką, bet niekas nemaczyjo, Jau buvau visai nusilpęs kad negalėjau nė lengvą darbą dirbti. Bet kaip atsišaukiau prie PHILA. M. KLINIKOS daktarų, tad manę į greitą laiką pilnai išgydė. Dabar jau galiu gerai dirbt ir sveikas esu, todėl širdingai dėkavoju už sveikatą.
J. MELNICZAKS. Coatesville, Pa.

GUODOTINI DAKTARAI.
Negaliu atidėkavoti Tamistoms už geradėjystę kurią man padarėte. Pas daug daktarų buvau, bet nieko nepagelbėjo. Kaip tik atsišaukiau prie Tamistų, gavau Jųs vaistus dabar antrus, tai tik pusę suvartojau, tai jau aš nejaučiu jokių skaudėjimų ir viskas jau gerai. Kada nors tik reikės daktariškos rodos, tai visada tiktai pas Jumis šauksiuos ir prašau neatsakyt.
Mag. Weiwerene, bx 64 Hardwick, Mass.

Kurie tik norit išsigydyt, tai pribūkite bei atsišaukit lietuv. kalboj o apturėsite tikrą pagelbą. Geras ir greitas atgavimas sveikatos, verta žygio. Jaigu dėl tolumo negalit pribūt asabiškai, tad parašykit, apturėsit rodą ir pagelbą sveikatai.

Jeigu liga neišgydoma, tad išsyk apturėsit teisingą pranešima, nes čionais yra teisingas, lietuvis daktaras, kad lietuviam tarnautų ir gelbėtų nelaimingus iš ligos.

PHILA. M. KLINIKOJ, visokias ligas kaip vyrų taip moterų pasekmingai, gerai gydo; slaptas, užsikrėčiamas ir visas ligas, kurios tik užpuola ant žmogaus kuno bei organizmo.

Visuomet kreipkitės šituo adresu:
The Phila. Medical Clinic 1117 Walnut St.
Philadelphia, Pa.

Val. ofiso: Nuo 10 ryt. ik 4 po piet. Nedėliom Nuo 10,30 ryto ik 3 po piet. Utarnįkais ir Pėtnyčiom. Nuo 6 ik 8 vakare.

NAUJA KNYGA
-PO VARDU-
PRIEJGIAUSES
MOKSLAS
ANGLISZKO
LIEZUVIO BE
PAGIALBOS KITO.

Yra tai praktieczniause Knyga kokios lig sziol Lietuvei turejo.

Ir teip sudeta, jog ka tiktai pribuvias Grinorius isz Lietuvos gali in trumpa laika pats per save iszmokti Angelskai sziek tiek kalbet.

Toji Knyga druczei apdarita in Francuzini raudona audima ir kasztuoje tiktai $1. Kasztus nusiuntimo mes apmokame.

SAULE Mahanoy City

ISZPARDAVIMAS!
Gramatika Angliszkos kalbos mokintis be mokytojo (apdaryta) $1.
Vaiku Draugas arba kaip mokytis skaityt ir raszyt be mokytojo 15c.
Naujas Budas mokytis raszyt be mokytojo - - - 10c.
Aritmetika mokinimuisi rokundu su pav. (apdaryta) - 35c.
Viso $1.60. Dabar už $1.
Pinigus siuskite per Money-Orderi sziuo adresu:
P. Mikolainis, Box 62. New York, N. Y.

K. KONEWKO
UŽLAIKO PUIKU
SALUNA
98 Main St., Ashley, Pa.

Puikiause užejga del Lietuviu ir svetingiauses priemimas del visu. Arielkele, Alus ir Cigarai tinkame karalui. Sale del zobovu ir mitingu.

DYDYS GYDYTOJAS
Dr. Ig. Stankus M.D.

Pabaiges medikaliszka moksla Universitete indianos valstijos teipgi buvo miestavu daktaru Indianapolis, Ind. katram turejo didžiausia praktika gydyti visokias ligas.
Daktaras Stankus teipgi pabaige kvotima New York Post Graduate School & Hospital katras yra didžiausias ir jau paskutinis didžioju daktaru mokslas, czia specializskai in ilavina daryti visokias operacijas ir gydyti ligonius sergancius su sunkiomis ligomis. Jabar kteczia Serganczius pas save sakydamas: "Jaigu sergi, priibuk arba paraszyk pasmane, o busi iszgydintu." Daug yra ligu katru negalima iszgydint, bet toki sergant aptures pas mane tikra tautiszka ir broliszka roda. Nereik dykai metint sunkei uždirbtus centus nes neiszsigydes ir paleides savo pinigus inpulsi in sunkesni padėjima. Serganti atsiszaukia pas mane atras teisinga daktariszka gydima ir geresni pasistoravima negu pas koki sveitimtauti. Kožnas kuris tiktai gydinsis pas mane supras kad asz esu pabaiges didesni daktariszka moksla ir kad galu geriaus gydyti negu kiti daktarai.

Apsilimu Pasekmingai Iszgydyti Ligas
rumatizmo, skaudejimas szonu, sanariu kaulu, streinu, koju, peczius, nuo visokiu kraujligu, užkreczenu iitiszku ligu, tryper szankry sifilis, užkietejima ir nedirbima viduriu, iszberima, nežejima ir augima ant veido ir kuno visokiu spugu, dederviniu ir slinkima plauku, gaivos skaudejima, szirdies, inkstu kepniu ir plaucziu ligas, visokiu nervu ligas neuralgija, drebejima sanariu, greito supykimo, negalima miegot ir iszgaszcio, greito paisimo, sunkaus kvepavima, perszalimo slogu ir nusilpnejimas sveikatos, visokiu moteriu ligas skausmingu ir neregulariszku menesiniu, baltuju tekejima ir gumbo.
Jaigu negalima pributi asabiszkai tai paraszykite o asz šuprasu, isztirsu ir duosiu roda o jaigu reike tai prisiunsiu gyduoles. Ne yra skirtumo kaip toli gyvenate Amerike, Anglijoj, Kanadoj ar kitur

Biednus Gydau Dykai!
Turiu Specializska Diploma del Darimo Visokiu Operaciju
Su pagelba operaciju galiu iszgydyt no visokiu organiszku ligu Nereik kankytis ir buti ubagu visa savo amži nes po operacijos gali buti iszgydytas už maža preke.
Iszgydau su operacija ruptura, apendesitis, vežio skilvije, auganeziu akmeniu, visokiu skauduliu, guzu (tumors), kepeniu, inkstu, ir pusliu. Daran operacijas ant giežu, kaulu, nervu, smegeniu, moteriu ir vyriu gymdančiu organu, pritrauktas kojas ir rankas atytaisau ir padarau sveikais. Del operaciju kvieczin pas mane. Turi usavo locna nama arba ligonbuti (Sanitorium).

Dr. Ignatius Stankus M.D.
1220 So. Broad St., Philadelphia, Pa.
Ofiso Valandos
9 lig 12 priesz piet.
2 lig 4 popiet.
6 lig 8 vakare.
Nedeliomis 2-5 popiet

390 Dainu tiktai už $1
SU NUSIUNTIMU
Iždaveme Didele Kninga Dainu susidedanti isz
390 DAINU
Knyga druczei susiuta.
Kas nusipirks, ras visokiu Dainu isz visu užkaboriu ka dainoja Lietuvoja.
Nusipirkite o turesite Dainelu, Per ciela meta ant visu dienelu.
"SAULE"
Mahanoy City, Pa.

"Lietuviszkas Dainorius"
SUSIDEDANTIS ISZ
-: 390 :-
Visokiu Dainu
368 Puslapiu; 6x9 col. Dydumo.
PREKE $1.
Nusiuntimo kasztus mes apmokame.
=: Adresavokite:=
W.D. Boczkowski-Co
Mahanoy City, Pa.

W. Rynkewiczius
-: NOTARIUSZAS :-
233-235 W. Centre St., -:- Mahanoy City, Pa.
Apsaugoja Namus ir Naminus Rakandus nog Ugnies.
Didžiause Lietuviszka Agentura. Kantoras Bankinis ir pardaviste Szipkorczių ant visokiu Liniju.

Parduoda Szipkortes ant visokiu druczieusiu ir geriausiu Laivu.
Siunczių Piningus in Visas Dalis Svieto greicziause ir pigiause.
Visi tie kurie per mus iunte apie tai geria žino
Iszduoda Dostoverne tel tu ka nori savo dali Lietuvoje kam pavesti.

Del Draugyscziu...
Pristatau puikes Szarfas Juostas, Kepuras, Karunas Spilkas ir t.t.
Su kokiu nors reikalu kas-link Szipkorczių, Piningus ir t.t.
Raszykite pas mane o aplaikysite teisinga atsakyma.

VYRIU LIGOS

Ne lauk, kol visas systemas bus apimtas Lygai— lyg visa nervizskas systemas tas iszsemtas, o pats liksi nezdotnas prie darbo ir kitokiu užsiemimu.
Blogas gydimas tik gadina sveikata. Arsziausios Lygos kurie buvo pirmiau blogai gydimo iszgydyti. Mes esme prieszingi priesz pjovimo ir kitokiu pavojingu budu gydimo. Kožnas ligonis privalo buti gydomas kanoatsargausia ir ant visados. Mes neduodame falszivu ar pavojingu gyduoliu, nei neprižadam iszgydint ligoni in pora dienu idant patraukti ka daugiause ligoniu, bet gvarantinu visiszkai nepavojingai ir ant visados iszgydint in trumpiause laika, jaigu ta galima padaryti, be palikimo jokiu blogo dalikusysteme. Mano budas yra pigus ir tikras. Asz gydžiu:

"Dingusia Pajega" vyru iszgydam in 14 dienu.
"Silpnus Vyrus" ju kuna sugražinu in normaliszka padejima in trumpa laika.
"Rumatiszma" visoki iszgydau labai greitai.
"Exzema" ir kitas panaszas ligas iszgydau labai trumpam laike.
"Paslaptingas Ligas" in 3 lyg 5 dienas.
"Hydrocele" in 24 adynos, be operacijos.
"Užtrucintas Kraujas" in 30 dienu-be naudojimo merikuriuszo ar potasu.
"Stryktura" be pello ir skaudejimo.
"Varicocele" gydau in 15 d.
"Szaszius" ir skaudulus skuros iszgydau greitai ir ant visados

OFISOS ADINOS: Nog 9 ryte lyg 9ad. vakare.
Nedeliomis nog 9 ryte lyg 4 popiet. Gyveniu Pittsburge nog 15 metu toj paczioj vietoj.
Kalbame Lenkiszkai, Rusiszkai ir Vokiszkai.

Dr. Lorenz 626 Penn Ave., Floor Front Pittsburg, Pa.

Dr. E. C. COLLINS
Uždetojas.

14 METU!!!

14 METU kaip Dr. E. C. Collins Uždėjo Medicališka Instytuta, po vardu "The Collins New York Medical Institute".

Nuo 14 METU Daktarai Medikališko Instituto "The Collins N.Y. Medical Institutė" gydo Lietuvins Amerikos. Jaigu gydymas ne butų pasiekmingas ir vaistai ne užganadintu paciento tei Medikališkas Institutas "The Collins New York Medical Institutė" ne butų didžiausiu Institutu tokio budu Amerikej.

Nuo 14 METU musu Daktarai gydė tianai, kur kiti daktarai gialbėt ne galejo. Tukstančiej dėkingu laišku darodija apie tei.

Nuo 14 METU užpirkdavom tiktais geriausius ir grininausius chemikališkas vaistas, ka patvirtit gali didžiausios Sankrovos Apteku Amerikei.

Nuo 14 METU vaistai piarašiti pier musu Daktarus, yra suteisieti pier gerai uzmokietus Aptekorius ir Chemikus Institutė, o pier tei prašalintas kokis primaišimas ne čistu preparatu.

Nuo 14 METU Medikališkas Institutas "The Collins N. Y. Medical Institute" buvo vastas sumlanišką. Musu Daktarai ne duoda pagialbos nelegališkusė acitikimusė, mias nekados negvarentinam už išgydyma, musu prėkės pigiausios ir vaistai musu gieriausi, kadangi žinomė kaip jas sugamitė.

Atsiuskitė 10 centu markiems pačto, o apleikisitė garsinga knyga "Vadovas in Svaikatą". Knyga ta mokina Jumis, kaip sveikata savo užlaikitė o ligoj-kaip galima ja atgautė.

Rašikitė dar šiadėna prie Dro S. E. Hyndman, Miedikališko Direkt.

COLLINS NEW YORK MEDICAL INSTITUTE
140 W. 34TH STREET - NEW YORK CITY

Ofiso valandos: šiokiomis dienomis nao 10-5 po pietų. Nedeldieniais ir šventadieniais nuo 10-1. Utarninkais ir petnyčiomis nuo 7-8 v. vakare.

BISCHOFF'S BANKING HOUSE
287 Broadway Kampas Reade Ulicze
New York, N. Y. Telefonas: Worth 2822.

Kas reikalauna teisingo patarnavimo ir nori idant Jo reikalai liktu greit, atlikti tegul atsiszauki in

Seniausi Bankini Nama Uždeta 1848m.

Pinigus siunczime in Kraju kuo greicziausei.
Pinigus visu krasztu iszmainome pagal kursa.
Pinigus priimama ant procento ir iszduodame ant pareikalavimo.
Szipkortes parduodame ant geriausiu Gaylaiviu visu Liniju in ir isz Krajaus už pigiause preke.
Paszportus del keliaujencziu in Kraju pastorojame nereikalaudami jokiu poperas.
Doviernastes padarome pigiai ir visas kitas rejentaliszkas Poperas su paliudyimu Konsulio.
Atjeszkojima Daliu atliekame kuoteisingiausiai.
—: Del vygados Tautiecziu laikome atydaryta :—
Subatoje iki 8 ad. vakare. Nedelioje nuo 10 iki 12 ad.
Užpraszome atlankiti mumis asabiszkai ar per laiszka ir persitikrinti jog pas mus visus minetus reikalus greicziausei, teisingiausei, ir pigiausei galite atlikti.

UNION NATIONAL BANK.
MAHANOY CITY, PA.
CAPITOL STOCK $125,000. SURPLUS IR PROFITS $300,000.
Suv. Valst. Randas turi musu Banke sudetu pinigu.

Mokame antra procenta ant sudetu pinigu
Procenta pridedam prie tavo pinigu pirma diena Sausio ir Liepos menesuose, nepaisant ar atneszi parodint knygute ar ne.
Mes norim kad ir jus turetumet reikala su musu Banka, nepaisant ar mažas ar dydelis.

Harrison Ball, Prezidentas.
F. J. Noonan, Vice-Prezidentas.
W. H. Kohler Kasijerius.

9 ryte lyg 3 popiet.
...Subatomis...
9 ryte lyg 12 ad.

DR. KOLER, LIETUVIS GYDITOJAS

Yra tai vienatinis gyditojas Pittsburge, diplomavotas Varszavoje, kuris turi suvirez 15 metu iszbandimo, gydime visokiu ligu. Iszgydo visokes ligas nepaisant isz kokios priežasties paeina, kaipo tai: Naktinus Trotimus Seklos, Syfilis Trypes, Vyriszkas Pajegos, teipgi gydo Savvaliszkas Ligas. Jiojo specializskumas yra gydimas Užsisenenjusias Ligas, Nervu, Rumatizma, Plaucziu, Uždegimas, Nupuoles Silpnybe ir Kraujo Nubegima, Užsisnejusias Ligas kad ir pajinanczios nog Tevu.
Reikale raszykite ant adreso
DR. KOLER 638 Penn Ave., Pittsburg, Pa.
Adinos: 9 iki 5 vakare. Nedeloj nog 9 iki 4 popiet.

P. V. OBIECUNAS & COMPANY
(ALL NATIONS DEPOSIT BANK)
Cor. 12-th. & Carson St., Pittsburg, Pa.

Musu Vienatine Lietuviszka Banka su kapitolu $75,000.00 randasi po priežiura Valstijos Pennsylvanijos. Užrubežines kapitolas $40,000.00. Locnas Namas vertas $150,000.00.
Mes priimame pinigus ant paczedumo ir mokame po 4-ta procenta nog sžinto. Sziuncziame pinigus in visas dalis svieto ir parduodame Laiva-Kortias ant visokiu Liniju.
Musu Bankoje randasi tam tikra Rejentalna teipgi ir Užrubežiniu Provu kancelarija, kurios Rejentu yra pats P. V. Obiecunas organizatorius tos Bankos. Kreipkites su visokeis reikalais prie Musu Bankos per gromatas ar asabiszkai o mes iszpildisime visokius jusu reikalus greitai, teisingai ir gerai.
Pinigu ant paczedumo arba kitokiu reikalu galite prisiust per Express arb Paczini Money-Order.

V. Lapinskas
-: AGENTAS :-
Szipkorczių in ir isz Europos
Siuntimo Pinigu in Visas Dalis Svieto
601 W. Mahanoy St., Mahanoy City, Pa.

Parduoda Szipkortes isz Bremo, Antverpo, Hamburgo ir Liverpool tiesog in Philadelphia.
Pinigus siunczių grietai ir pigei o priek tam esma po kausių irne turite abejoti mano teisingumu. Atsikyte paskirkyt o kitur as ajsita.

SKAITYK, O ŽINOSI VISKA.

Pranešu visiems lietuviams ir savo kostumeriams, kad aš perkėliau savo krautuvę į Chicago, Ill., kurioj galit gaut: laikrodžių, laikrodėlių, lenciugėlių, visokių žiedų, spilkų, kolčikų, kompasų, kryžiukų. Puikiausių armonikų, skripkų, klernetų, trubų, koncertinų ir daugybę visokių muzikališkų instrumentų. Gerų britvų, visokio skyriaus drukuojamų mašinukių, albumų fotografijoms, guminių litarų. Monų knygų, istoriškų ir malda-knygių. Gražių popierų gromatoms rašyti su puikiausiais apskaitymais ir dainomis, su drukuotais aplinkui konvertais, tuzinų už 25c, 5 tuz. $1.00, perkupčiams 1000 už $6.00. Jaigu kas neturite mano katalogą, rašyk šiądien: prisiųsdami už 5c markę, o apturėsi mano Didelį Katalogą Dykai su 1000 naudingų visokių daiktų. Aš užtikrinu, kad mano tavoras pirmos kliasos, o prekės pigesnės kaip kitur. Perkupčiai gali gauti pirkt tavorą daug pigiau kaip kitur. Kviečiu visus lietuvius ir lietuvaites su orderiais ir visokiais pirkiniais kreiptis pas savo tautietį

M. K. Wilkewich,
3225 So. Halsted St. Dept. S. Chicago, Ill.

Vasarinei Siutai Pas Rynkeviczia.

Sziame laike pargabenome daugybe Nauju Vasariniu Siutu del Vyru ir Vaiku. Szitie Siutai yra gražiausi visam mieste, pasiuti pagal naujausia mada.

Szitus Siutus parduosime už pigesne preke negu kiti sztorninkai, todel jaigu reikalaujate Naujo Siuto tai ne eikyte kitur kaip tik pas mus o patis persitikrinsyte kad geriaus ir pigiaus galima pas mus pirkti negu kitur.

VISOKIU MADU.
VISOKIU PREKIU.

Teipgi visokiu kitu Vasariniu Drapanu; žinome kad perkant pas mus busite visame užganedinti.

Pirkyti savo Vasarini Siuta pas

W. RYNKEWICZIU

233-235 West Centre Street.

AMERICAN ASSOCIATION OF FOREIGN LANGUAGE NEWSPAPERS MEMBERSHIP LABEL

Zinios Vietinas.

— Tai ir po Džulaju!

— Kaip girdet tai nelaimiu mieste ne buvo.

— East end parke tikrai rode puikes ugnes. Tukstanczei žmoniu pasinaudojo isz progos ir nuejo pažiureti.

— Penki dydeli patrijotai susitare, apvaikszcziot džulaju su dydelu "Puff". Padare armotele isz senos paipos, nusidave ant kalno ir pradejo piszkint kaip pasikelelei Meksike. Nes ne ilgai džiaugesi savo patriotizmu, kazokai atjoja sue me visus ir aresztavojo. Patrijotai turejo pasirupint kaucija lig provai.

— Redingo kompanije ne užilgio permainis savo kelia arti "fandros" kur jau tiek nelaimiu atsibuvo. Mano iszkasti geležkeli žemiau stritkario kelio, teip kad karukai be jokio pavojaus ir užtrukimo praejtinetu per geležkeli. Darbas kasztuos in 30 tukstancziu doleriu.

— Subatoj 3:30 ad. po piet ant West End daržo, Lietuviszkas klobas grajis bole su klobu isz Cresona, Pa.

— Del daugelio Lietuviu pažinstamas Wm. F. Keegan saluninkas nog West Water ulyczios, teipgi buvusis koncelmonu per 12 metu antram vorde, mire Seredos nakti. Nabasznikas turejo 54 m. senumo. Laidotuves atsibus Subatoj.

— Nog panedelio lig seredai Kajero bravoras negalejo pristatyt invales alaus del isztroszkusiu. Nog kada bravoras stovi, tai da tiek alaus ne pardave. Bet locninykai bravoro ne yra dekingi Lietuviams ir gana.

— Jonas Aleksas kuris buna ant burdo pas savo broli pirmam varde likos paszauktu pas vaita Jamesa už sumuszima savo brolio. Brolis Jona nužiurinejo savo broluka kad tas už daug limpa prie paczios ir stengesi jiaja paveržt. Jonas ant tokio užmetinejimo užpiko ir savo broluka gerai pafiksino.— tai tau broliszka meile.

— Ne užilgio dirbs kelia per Lakesaide isz Mikado in Tamakva kuris kasztuos $30.-000. Gerai butu kad ir daejtu in Mahanoju, nes tada butu žmonim parankiau in tenais nukeliaut.

— George F. Lambert 46 metu senumo airiszis kuris laike saluna ant 139 W. Center ulyczios mire Seredos ryta. Na basznikas sirgo per 4 metus.

Ant pardavimo.

Rakandai nauji geriauseme padejime, parsiduos pigei kas nori pirkt tegul atsiszauke ant adreso:

J. Jankauskas
2135 W. 9th St.
Brooklyn, N. Y.

ISZ LIETUVISZKU KAIMELU.

SHENANDOAH, Pa.

— Jurgis Mulkovskis, kuris buna ant burdo ant Line uliczios, nesurasdamas sau vietos atsigult laike dydelio karszczio, atsisedo ant lango ir iszpuole 12 pedu žemyn aplaikydamas pažeidimus nog kuriu mire. Turejo 46 metus senumo. Mena buk buvo užsigerias.

— Dienoje 4 Džulajaus terp "musiszkiu" pakylo baisi musztine. Devinioleka ypatu likos pažeistos. Policija areszstavojo 17 musztuku. Palicijantui. Tempes tkas tokis teip arti szove isz revolverio jog net apdegino parakas veida. Priežasties musztines ne paduoda.

— Karsztis daejo lig 102 lipsniu. Asztuonios ypatos apmire nog karszczio.

Pawnee, Ill.— Darbai gerai eina, dirba pilna laika, isz kitur pribuvusiam darbas sunku gaut.

— Lietuviu yra pusetinas burelis, isz tu visokiu atsiranda, o ypatingai singelei labai palinke in girtavima.

— 2 d. Liepos likosi surisztas mazgas moterystes Kazimieras Waszkelis su pana Antanina Dabravaszik, veliname gero ir laimingo gyvenimo jaunavedžiams.

Des Moines, Iowa.— Darbai pusetinai eina.

— Lietuviu pusetinas burelis isz tu visokiu atsiranda.

Del nekuriu motereliu ir mergeliu p. Baltruviene labai reikalinga.

Virden, Ill.— Darbai povalei eina isz kitur pribuvusiam darbas sunku gaut.

— Lietuviu didelis burelis, ir visi gražei užsilaiko, nekurioms moterelems p. Baltruviene labai reikalinga.

Ansonia, Conn. † 8 d. Birželio patiko nelaiminga smertis Antana Kamaraucka 18 m. amžiaus vaikina kuris pabaiges darba sanvaites ir nuvejo in pruda iszsimaudytie apie septinta adyna vakare prudas ne toli nog miesto, sakesis jog ant kranto pasilses kaip iszsimaudys jau baigent 10 adynai jo draugai nesulauk dami jo pareinant nuejo pas jo broli pažiuret kas su juom yra kad jisai teip ilgai nepareina, visi isz ejo jeszkot perbego pora salunu o nesurasdami bego jieszkotie apie pruda ir atbege pamate baltuojant drapanas ant kranto brolis bu tu staczei beges in vandeni kad draugas nebutu sulaikes kada sulaike krito ant žemes ir suszuko ar jau mano brolis czionai, ant rytojaus apie dvilekta adyna pasiliko kunas sujeszkotas ir iszimtas ant kranto brolis ateme kuna ir apsieme palaidot bet pinigu mažai turejo ba nesenei Amerike teipgi ir nabasznykas tik szesztas menesis kaip isz senos tevynes ir daugiau 4 menesius nedirbo, tai padare kolekta ir labai iszkilmingai likosi palaidotas, laidotuves atsibuvo 11d. Birželio, auku likosi surinkta iszviso $73.00: Szirdingai dekavoju visiem lietuviam usz malones aukas ir padavimo malones rankos.

Ir vel apie Marijona kuniga Vinca Senku.

"Vienybeje" randame isz Mariampoles straipsniuka kad mirus kunigu Senkui, atsiranda mergiuu kurios turejusios pas kuniga pasidejusios pinigus.

Szitokia žine gali but teisinga ir neteisinga. Pinigus pasidet pas ta kuniga galejo tiktai davatkos, bet kad tas kunigas darydamas rejentaliszka testamenta ant savo turtu tycziomis svetimus pinigus butu paslepes, negalima tiketi; tas kunigas man gerai žinomas ir tikiu kad to nepadare. Galetu but teisybe isz szios puses, kad jisai staiga apsirges, uždegtas žmogus ligos karszczius apie tokius davatku pinigus prie darymo testamenta pamirszo, ir neinrasze.

Bet duodasi vel mislyti, kad terp davatku yra gana velniu priedusiu, jos sau lengvai rokuodamos paduos savo pretensijas, ir gaus kunigelio pinigu. Tai czion gali, but teip ir teip, bet sunku teisybei in spet.

Burei davatku veistis pradejo jau nuo seniai, bus arti 50 metu. Ju ik dabar prisiveise nemažai, kad bent miesto nekuriose stubose rasim sedinczin prie mezgineliu, siuvineliu net po 4 ar 5, o jau kas ryt bažnyczioj betursuojancziu, tai kaip oszku. Ten ju yra daug, kur kunigai jas bedykaujanczias ramina, ten ju nera, kur kunigai jas dikaduonems vadina kaip kad Rudaminoje buvo kunigas Jonas Katilius.

Jos tos dykaduones kunigams kai kada pasirodo in kirios nei piktos dvases.

Kanecz turiu pamineti isz atsitikimo tikro kas buvo teip pat tarp Marijonu Mariampolej.

A. a. kunigas Miliauckas, buvo žmogus geras darbininkas ant religiszkos dirvos, ir jisai davatkas tai veise gerai raszinedamas in visokias brostvas, in treczia S. Franciszkaus jas spaviedodamas ir t. t. Na kad kunigelis Miliauckelis geras, pabažnas, tai pas jin pasidekime savo pinigus nuo broliu dales ateme. Teip jos kalbedavo, ir pas ta kuniga pinigus padedavo. Kunigas blogo nemislydamas, davatku pinigus iszskolino žinomiems žmonems ant mažo procento, arba kad davatkai sodytu bulviu kiek ten; ir teip traukesi ilgai.

Su laiku kunigas pasijuto, kad pas tulus skolininkus pinigai jau žluge, davatkos pajute teip pat, užpuole kad kunigas atiduotu padetus pas ji pinigus, da kunigas isz pradžiu kad ir savo atidavinejo po kiek, toliaus užpuole beveik visos, kad atiduot negale, isz skolininku neatima, ir daryk ka bedarans. Susikrivuleve jos pradejo ant kunigo visokias velniavas iszmisliot, galu gale sena davatka Ogote vadinama, braukszt kuniga ir apskunde žandaru naczelnykui už koki ten negera spaviedojima. Tokiems reikalams kliuvius, kunigas Jurgis Czesna Marijonu jenerolas pas naczelninka skunda apmalszino, kunigas Miliauckas isz desperacijos gavo pamaiszyma proto, ir žmogus be laiko in kapus nuejo.

Tai ir davatkos. Su kunigu Senkum teip pat negali speti, ar pas jin buvo ar ne buvo padeti pinigai.

Davatku dauguma tiktai in urede armota sugrust ir iszszaut, tai mažiau butu moteriszkos lyties darmajiedu.

Senas Kapsas.

Gyventojai Czenstakavos

Mete 1910 pagal randaviszka surasza, tai miestas Czenstakavas susideda isz sekancziu tautu: Lenku 48,245; Lietuviu 149, Rosianu 118, Francuzu 263, Vokiecziu 1,165, Italionu 7, Angliku 11, Totoriu 14, Židu 23,767, Turku 52. Isz viso 74,854 gyventoju.

P. J. CUMMINGS
KRIAUCZIUS
Siuva siutus pagal naujausia mada isz visokiu ceiku. Darbas gvarantytas, preke nebrangi. Teipgi czistina, taiso ir prosija visokias drapanas. Atneszkyte darba pas mane o busite visame užganedyti. (j23)
34 S. 2nd. St. (prie Kritos) Mahanoy City.

GRINA TEISYBE.

Mahanojaus gyventojei apie szita gerai žino.

Mrs. Julia Brennan nog 1027 E. Mahanoy St Mahanoy City, Pa. Sako: "Asz vel linksmai atkartuoju pa girima Doan's Kidney Pigulkas. Ka da tik ateina proga vis rekamendavo ju szitas pigulkas asz pažinstu keleta žmoniu kurie likos iszgialbeti nog skausmo pecziuose ir inkstuose. Szita pati liga mane vargino per ilga laika, budavo mane apkvaitina ir pai kino kad negalejau atlikti namini darba. Turejau ženklus kad mano inkstai buvo netvarkuoje. Nusipirkau Doans Pigulkas del Inkstu pas Timms aptiekoje, ir jie tuojaus man pagialbejo ka kitos gyduoles negalejo padaryti todel veliju kitiems naudoti taises pigulkas.

Ant pardavimo visuose aptiekose po 50c. baksukas. Agentai amerike yra Foster-Milburn Co. isz Buffalo, N. Y. Neužmirszkite vardo "Doans" ir neimkyte kitokiu.

Žemiaus padetas inneszimas miesto Mahanoy City buvo innesztas ant miestiszko konselmonu susirinkimo laikyto 20 diena Juniaus 1911, ir nutarta apgarsinti apie tai pagal tiesas ir bus balsuojama per konselmonus ant jiu susirinkimo kuris atsibus 1d. Augusto 1911, 7:30 ad. vakare.

Reikalaujamas del iszliginimo ta dali Water ulyczios tarpe Second Alley ir Third ulyczios idant galima padirbti cimentini uždengima ant Mahanoy Krikes ir reikalaujama kad locninikai namu prie tos vietos užmoketu 2-3 kasztus del atlikimo to darbo.

Skirius I. Kad szitas instatimas butu iszpildintas per Konsila ir Burgisa miesto Mahonoy City ir kad butu per szitas ypatas nutarta.

Kad ta dalis Water ulyczios tarpe Second Alles ir Third ulyczios butu iszmieruota ir uždengta cimentu Mahanoy krike nog Second Alles lyg Third ulyczios.

Skirius II. Kad 2-3 dali kasztu butu užmoketa per locninikus namu prie tos dalies Water ulyczios, nog Second Alles lyg Third ulyczios, pagal miera ir kad ⅓ dali kasztu butu užmoketa per miesta Mahanoy City.

Paliudita per (ꝛꝛ 01)
Wm. F. Anderson Pres.
Fr. J. Bastian Sek.

Ant parandavimo.

Dvaras Zyplej Gr. Tamosziu Potockiu, Suvalku gub. Naumiesczio pav. nog Nenumo 3 lyg 14 viorstu o nog geležinkelio Pilviszkiai 30 viorstu. Szitas dvaras tur ant parandavojimo ant 12 metu ir daugiaus, žemes arimuj, pievu ir po isz kierstos girrios, apie 3 tukstancziu margu giaros žemes prie molu, randa nog mar go nemažiaus kaip 3 rub. ant meto, be budinku, daugiaus mokeszcziu nesiranda. Reikalingiausi butu tik Lietuviai.

(9ꝛ 01)
K. Tymoszewski
413 Park ave,
Brooklyn, N. Y.

Naudokites isz geros Progos!

Parsiduoda pigei puikus salunas, su didele svetaine ant kampe parko. Svetainei atsilaiko draugyszcziu mitingai vestuves ir visoki pasilinksminimai, biznis geras, aplinkine apgiventa lietuveis. Parsiduoda už puse prekes isz priežasties savininkas turi in trumpa laika iszvažuot in lietuva pasiskubink nusipirkt ir busi dekingas: raszykite ant szio adreso: (to 58).

C. A. Pallulis
1444 S. Jefferson st.
cor. 14 Pl. Jefferson
Canal 1771
Chicago, Ill.

Saula-gražei.

Saula-gražei ira labai naudingi, del džiovinimo szlapiu dirvu ir žiamumu, ba stagaras tosios auguoles daug dregnumo sutraukia. Rusijos, gub. Voronežko daugeli pliniu iszdžiovino. In tris metus saula-gražei iszdžiovino viena plinia o ir liga— drugis iszniko isz aplinkines. Jau Rusijos toji auguole ira daug gero padarius.

BUKIA VYRAS

Ruptura,
Varicocele,
Prapolus Pajegas,
Ut ucintas Kraujas,

ATIMA JUMIS VYRISZKUMA.

Bukia Iszmintingas Likia Sveikas.

Dr. O'Malley Budas

Visados iszgydo!
Iszbandyta per 30 metu!
Be peilo ir vaistu!
Iszrasta per mane!
Nandojamas tik mano ofise!

PRASARGA: Darbininkai katrie pas mane dirbo, gal sakyti kad jie žino mano methoda ir pagal ju gydo be operacijos, jie gal ir pamegžioja mano rasztus. Bet randasi tik *Venas Dr. O'Malley Budas* ir naudojamas tik *Mano Ofise.*

Asz negarsinu jokiu Gromatu Lygoniu, kadangi atsilankymas in mano ofisa parodys jumis kad turiu daugybe Gromatu nog Lygoniu isz visu szaliu pasaules kurie tapo iszgydinti.

Dr. Alex. O'Malley
158 Washington St.
Wilkes-Barre, Pa.

Kur Lietuviszkai ir Lenkiszkai susikalbama ir susiraszoma.

Suvirszum 30 metu daktaravimo mieste Wilkes-Barre, muso glaunas ofisas. Prisiusk 2c. marke o gausi Knygute apie Ruptura dykai. (ꝛ'ꝛ'ꝛ)

TUKSTANTIS NAKTU IR VIENA
ARABISZKOS ISTORIJOS
Perdejo Lietuviszkai
D. T. BOCZKAUSKAS.
540 Pustapiu; 6x9 coliu Dydumo.
PREKE $1.
Tik Ant Trumpo Laiko!
Nusiuntimo kasztus mes apmokame.
W. D. Boczkowski-Co.
Mahanoy City, Pa.

W. TRASKAUCKAS
Pirmutinis Lietuviszkas.
GRABORIUS

Laidoja Kunus Numirusiu. Pasamdo Ryginus ir Vežimus del Pasivažinejimo Krausto Daigtus ir t. t.
Viska atlieka ka nogeriause ir puikiause Su virszminetais reikalais kreipkites pa jin o busite visame užganedintais.
520 W. Centre St. Mahanoy City

Ant pardavimo.

Namai ant keturiu familiju ant viso loto po no. 604 - 606 West Center ulyczios. Dasižinokyte ant adreso: (ꝛ'ꝛ)
Thomas Haughney
12 E. Mah. St.
Mahanoy City, Pa

Ant Pardavimo pigiai.

Sztoras su namu Coaldale, Schuylkill Paviete, Pa. žinomas kaipo Charles Powell namas. Bus tusczias 1d. July 1911. Apie daugiaus kreipkites pas,

Wm. G. Jones
Coal Dale Pa.
arba pas Ch. R. Powell
1109 Grandview Ave.
(ꝛ'ꝛ) Scranton, Pa.

Ant pardavimo.

Geras mesinis biznis. Senas Ceikiu ir groser sztoras. Puikus popieru ir knygu sztoras. Gerai užmokama duonkepturve. Teip-gi daugybe namu ir lotu ant pardavimo už neperbrangia preke. (1 mꝛ).

Turiu ant pardavimo hoteli su laisnais ant Main ulyczios
Wm. Shugg.
246 E. Broad st. Tamaqua, Pa

D. J. CREEDON
134 W. Centre St., Mahanoy City, Pa.
211 N. Emerick St., Shenandoah, Pa.

Iszcistina Vykadus pagal naujausia ir sveikiausia buda. Darbas gyarantytas. Preke ne perbrangia.

Ant pardavimo.

Namas ant dvieju familiju ant loto 25x105 pedu didumo, 11 ruimu su sztoru tinkamas ant bile kokio biznio. Garine sziluma, maudykle, karsztas ir szaltas vanduo, elektrikinei žiburei. Parsiduos nebrangiai isz priežasties ligos. Atsiszaukyte po No 81 S. Catawissa st. arba in "Saules" ofisa, Mahanoy City, Pa. (to 54)

Sustok, Žiurek, Klausyk.

Namai ant pardavimo Tamaqua, Pa. už pigesne preke ne kaip naujus statyt. Namai kaip nauji. (to 55)

C. K. Young,
328 Lafayette St.
Tamaqua, Pa.

B. RAGAŽINSKAS

Sziomis dienomis muso tautietis B Ragažinskas pargabeno visokiu garimu, Amerikoniszku ir Importitu. Galima gaut visokiu Arielku, Vyniu, Arako, Kimelio, Dziniu ir t. t. Teipgi skambanczio Alaus ir Porterio. Duokyte dabar orderi o bus jumis pristatyta in namus.

54-56 N. Main St.,
Mahanoy City.

Naujas Iszradimas.

Sulaiko puolanczius plaukus, prigialbsta plaukams augti. Turime tukstancziu padekavoniu. Iszsiunczíame dykai geras informacijas apie priežastis puolanczius plaukus ir kaip tame užbegti, adresavokyte:

J. M. Brundza Co; New York & Brooklyn.

Introligatorne.

APDIRBTUVE KNYGU.

Aysidirba senos maldaknyges, istorines natos ir laikraszczei, kaipo tai:
Linksma Valanda, Dilgeles, Dagis, Draugas, Tevyne ir t.t.
Prisiunsdami knygas apmokekyte paczto ar ekspreso kasztus. Adresas:
Lithuanian Bindery,
514 W. Spruce. Mahanoy City, Pa

No. 6.

Nusipirkite sau keleta Buteliu
NORKEVICZIAUS NO. 6.
Geriausia Arielka Visam Mieste. Tik $1 už Buteli.
Teipgi czia gausite ir visokiu kitu gerimu. Ateikyte dabar priesz laika, duokite savo orderi o bus jums pristatyta

S. Norkewicz
408 West Mahanoy Ave.

M. VARZINSKAS

Lietuviszkas Fotografistas
205 E. Centre St. Mahanoy City

Puikei ir pigei nutrauke visokes Fotografijas Padaro Didelus Fotografijas isz onažiu ir indeda in Reimus. Indeda in Spilkas Kompanias ir t.t. Parduoda visokes Reimas Lietuvei su virszminetais reikalais netur kitur eiti, kaip tik pas savo sena gyventoji ir pažinstama Varžinska kuris pa laro viska kanogeriause o ir busite užganedinti. Teipgi daro Fotografijas ant Post-Karteziu.

Senas Britvu pardavejas ir Agentas.

Jeigu tamista reikalauji geros britvos, tai pirk nog manes, o ne kur kitur.

Ne vienas nesigraudino katras nog manes pirko nesigraudysi ne tu.

Torrey yra barberines britvos jeis visur parduoda po 3 dol., nog manes perki už 2 dol.

Paklausk savo sztore po kiek parduoda "Torrey" britvas, o kada persitikrysi kad pas mane daug pigiau, tada atsiusk Money order, arba registravotam laiszke 2 dol. o in pora dienu per pacztą apturesi "Torrey" britva. Szitos britvos yra padirbtos isz puikiausio plieno, o barzda teip lengvai skuta kad net darosi szilta in smakra. Atmik tamista kad cze neperki tavora 20 dol. vertes, o tik tai perki tikra tavora biski pigiau negu kitur. Jeigu tamistai nepatiktu tai mainau ant kitos arba gražinu tamistos pinigus pasilikdamas 20c. už savo klapata: (Sep. 12)

Fr. Uckas,
Box 86 Minden, W. Va.

Ant Supervaizoriaus

SILAS DAVIS

Republikonas. Balsuokyte už ji. Isz Mahanoy City.

NAUDINGI PATARIMAI

visai žeimynai randasi musų No. 3 kataloge. Jame telpa aprašymai suviršu 200 ligų, vyrų, moterų ir vaikų, pasako nuo ko jos prasideda, kaip jas pažinti, kaip nuo jų apsisaugoti, kokias gyduoles naudoti, kiek jos prekiuoja ir kur jas gauti. Musų gyduolės kainuoja tik nuo 25c iki $1.00. Telpa paveikslai ir prekės ynarių kvepenčių ir gydančių muilų, Perfumų. Elektro-gydančių aparatų.

Roberinių išdirbimų, Palnų, Štukų, Drukuojamų Mašinėlių, Armonikų Koncertinų, Britvų, Pavinčevonių ir šimtai kitokių kožnam reikalingų dalykų. Kožnas kas prisiųs savo tikrą vardą, pravardę, adresą ir keletą markių apturės musų No. 3 katalogą dykai. Rašyk šendien, o už keletos dienų šita naudinga knyga bus tavo namuose.

JOHN'S SUPPLY HOUSE
2334-2338 SO. OAKLEY AVE., CHICAGO, ILL.

Nemokek dykai $10.00,

Apsigarsintoju. Jeigu apsergate liga, tai eikite pas savo miesto daktara.

Jaigu turi dantu gelima: kornus ant koju, tai gausi po 5¢ gyduole. Jaigu nepagelbetu bus sugražinti piningai. Teipgi iszsius placzes informacijas no ko plaukai slenka ir plinka, pleiskanu atsiradymas ir nupuczkave veidai. Tukstanczei dekavoja už dyka roda. Raszyk tuojaus ant adreso:

Gratis Specialists
Box 106 Sta. W. Williamsburg
Brooklyn, N. Y.

MERCHANTS
BANKING TRUST COMPANY

MAHANOY CITY, PA.

Piningai mili dirbti,
Žmogus mili silsetis.

Piningas visados dirba, pereina per visas rankas ir vel grižta in muso banka, kur buna iszskolintas ir vel pradeda dirbti.

Mes padarome kad piningas del jus dirbtu.

Atneszkyte savo dykus piningus in muso banka o uždirbs jumis daugiaus.

D. M. GRAHAM, Prezidentas.
C. L. ADAMS, Vice-Prezidentas.
D. F GUINAN, Sekretorius.
J. J. MEYERS, Kasijerius.

...DIRDKTORIAI...

A. DANISZEWICZ. W. RYNKIEWICZ M. GAVULA.
J. HORNSBY. C. F. KAIER. W. I. MILES.
L. ECKERT. T. F. FLANAGAN.

Vežimeliai Vaikams.

Didelis pardavimas Vežimeliu, labai pigios prekes.

Visi musu Vežimeliai turi storus gumus ant ratuku.

Gražus sudedamas Vežimelis su vyrszum už $3.98.

Tik už Piningus ne ant Bargo.

GUINAN Mahanoy City, Shenandoah Mt. Carmel, Landsford.

Polithania State Bank
Cor. 22d. & Carson Sts.
S. S. Pittsburg, Pa.

Vienintele lietuviszka Banka, uždeta per paczius lietuvius ir randasi po priežiura Valdžios. Priimam pinigus sucredinimui pradedant nuo $1.00 ir už sudetus pas mus pinigus mokam 4-ta procenta, priskaitant kas 3 menesiai. Siunczíam pinigus in visas dalis svieto, greit ir pigei, parduodam laivakortes ant visu liniju ir geleżkeliu bilietus Amerikoj ir Kanadoi. Isdirbam visokius ruszies Rejentalnus Dokumentus ir vedam provas senam krajui. Rejentelna kancelarija yra redoma per valdiszka notara J. G. Miliaucka. Užkviecziam lietuvius ir Lietuvaites kreipisprie mus ir pavest mums jusu bankinius reikalus o persitikrisit, kad viskas, kas yra kalbama czion yra teisybe ir bus iszpildyta greit ir teisyngai. Pinigus siunczant paczedumui in Banka, arba siust in Lietuva, galima siust Paczio Money Orderiu, Registruotam Laiszke, ar per Expreso Money Orderi.

Rusiszkai Amerikoniszka Linija.
Vienatine be persedimo Linija tarpe Amerikos ir Rusijos.

8½ dienu in Roterdama — 11½ dienu in Liepoju
III klasa $29. — III klasa $30.
II " $45. — II " $47.
I " $52. — I " $62.
[Del smulkesniu žiniu kreipkites in musu Agentus ir centraliszka kontora.]

A. E. Johnson & Co., (General Passenger Agts.) **27 Broadway, New York, N. Y.**

NAUJAS PAVASARINIS TAVORAS.

Sziame laike aplaikome visokiu labai puikiu Vasarini Apredimu del Moteriu Merginu ir Mergaicziu. Užpraszome visus atsilankyti ir pamatyti szita Nauja Tavora, kokio kituosia Sztoruose vargei galima rasti. Szitas Tavoras susideda isz Naujausiu Vasarinis Mados Ceikiu, Szilku, visokiu Apatiniu Drapanu, Andaroku, Jekiu, Szlebiu, Trumpu Kotu ir viska ta ka yra reikalinga del apredimo Moteriu, Merginiu, Vaiku ir Kudikiu.

Užlaikome visokiu Ceikiu del Szlubiniu Szlebiu o ir turime teipgi gatavu. Del Kudikiu Krikszto turime visokiu Szlebukiu, Keipu Kepuraiczíu ir t. t. Galima pas mumis pigiaus pirkti negu kitur. Ateikite o patis persitikrinsiie kad pas mus geriausia pirkti.

The Globe { Pas mus dirba Lietuvaites. 122 W. Center Str. Mahanoy City, Pa

A. G. GROBLEWSKI

COR. ELM & MAIN STS., PLYMOUTH, PA.
...SAVININKAS IR FABRIKANTAS...

Garsiu Lietuvisku--Lenkiszku Vaistu.

Egiutero No.1 ..... 25c.
Egiutero No.2 ..... 50c.
Zmijecznik 25c. 50c. ir $1.
Gumbo laszai ..... 35c.
Meszkos Mostis ..... 25c.
Trejanka ..... 25c.
Linimentas Vaikams ..... 25c.
Gyduoles nuo kosulio ..... 25c.
Liepiu Balsamas ..... 25c.
Antylakson del vaiku ..... 25c.
Miltelial vaikams nuo Kirmeliu ..... 25c.
Miltelial nuo Kirmeliu del suaugusiu ..... 35c.
Vanduo nuo Akiu skaudejimo ..... 25c.
Ugniatraukis ..... 25c.
Skilvio Laszai ..... 25c.
Gyduoles užlaikimui Viduriavimo ir Kruvinosios ..... 35c.
"Ulcure" arba gydymas del Rumatyzmo ..... $3.50.
Gyd del nemalimo Pilvo ..... 50c.
Miltelial apstabdymui Galvos skaudejimo ..... 10c.
Laszai nuo Dantu skaudejimo ..... 10c.
Mostis nuo gelimo ir prakaitavimo koju ..... 25c.
Geležinis sudrutintojas sveikatos ..... 50c.
Valstas nuo Papauto (Corn Cure) ..... 15c.

Gyd. nuo Grippo ..... $1.25.
Plauku apsaugotojas ..... 50c.
Mullas del Plauku ..... 10c.
Miltelial nuo Kepenu ..... 35c.
Valtyojas Plems drabužiuose ..... 25c.
Rožes Balsamas ..... 25c.
Kinder Balsamas ..... 25c.
Bobriaus Laszai ..... 50c.
Szvelintojas ..... 35c.
Kraujo valtyojas ..... $2.00.
Nervu Raminojas ..... $1.00.
Egzema arba odos uždejimas pas vaikus ..... $1.25.
Groblewskio Plaisteris (Kaszlavole) ..... 25c.
Pamada Plaukams ..... 25c.
Uchotyna nou skaudejimo Ausise ..... 25c.
Gyduole nou Riemens ..... 50c.
Vengriszkas taisytojas del Usu ..... 15c.
Inkstu valstas (mazesne) ..... 25c.
Inkstu valstas (didesne) ..... $1.00.
Akines Dulkeles ..... 50c.
Gydimas nuo uždegimo dantu arba abelnai skausmo ir skartiotis ..... $1.25.
Gyduoles ir mostis nuo Parku ir Niezu ..... $1.00.
Gyduoles ir mostis nuo dedervines ..... $2.00.
Gyduoles nuo Paslaptingo Ligos ..... $10.00.

Del visu Kentejimu ir Skaudejimu. Geriausu gyduole del skaudejimo gaivos kataro, peczius krutines, szonosie, rumatyzmo, szalezio, nuralgija ir nukandima visokiu vabalukiu. Kiekvienas lietuviszkas sztorninkas teipgi privalo užlaikyti visada musu puikias Lietuviszkas Gyduoles savo sztoruose ant pardavimo kad musu tauczial reikalaudami galetu pas savo sztorninka nusipirkti ir nereikalautu iszduoti piningus devanal kokiems nors apgavikams tos apielinkeve. Sztorninkai, raszykite pareikalaudami mue gyduoliu, nes geras uždarbis ir parduokite musu tyras Lietuviszkas Gyduoles, kur mes gvarantinojame. Raszykite tuojaus!

AMERICAN-EUROPEAN STEAMSHIP COMPANY

Atyda! Labai Svarbi, Skaitykyte!

UŽTIKRINAM ta, kad niekur ne gausyte Laivakorcziu teip PIGIAI pirkti kaip PAS MUS (parupinam nakvine priziurime jusu bagaža).

UŽTIKRINAM kožnam VALNYSTE GRONICZIOJE ir PASPORTA nog Konsulo Ruszko.

UŽTIKRINAM kad jokis agentas ne iszsius piningus teip GREIT ir ATSAKANCZIA kaip mes.

UŽTIKRINAM ta kad niekas kitas nepatropis teip greit, atsakancziai ir teip pigiai atlikti juso reika us, kaipo tai, notarialiszkas provas atimti arba kam kitam pavesti dali, iszmokejimai, padarima dostoviernes, kontraktus aktus ir t. t.

UŽTIKRINAM užganedinima visiems tiems katrie prie mus kreipsis.

AMERICAN-EUROPEAN STEAMSHIP CO.
121 NORFOLK STREET — NEW YORK, N. Y.