DU-KART NEDELINIS LAIKRASZTIS
"SAULE"
YRA TAI VIENATINIS LIETUVISZKAS LAIKRASZTIS AMERIKE KURIS ISZEINA DU-KART ANT NEDELIOS.
ISZEINA KAS UTARNINKA IR PETNYCZIA.
Prenumerata Kasztuoja:
Amerike { Ant Viso Meto $2.50 / Ant Puse Meto $1.25. Europoje { Rosijoje ir Lietuvoje $3.50. / Anglijoje ir Skotlandija 15 Sh. / Prusuose 15 Marku.
RASZANT GROMATAS IN REDYSTE UŽDEKYTE SZITOKI ADRESA
W. D. BOCZKOWSKI - CO.
520-522 W. SOUTH AL., MAHANOY CITY, PA.

SAULE
THE SUN.

THE SEMI-WEEKLY
SAULE-SUN
THE ONLY LITHUANIAN PAPER IN THE UNTIED STATES PUBLISHED SEMI-WEEKLY. HAS A LARGER CIRCULATION THAN ANY OTHER LITHUANIAN PAPER. BRINGS THE BEST RESULTS TO ADVERTISERS. RATES ON APPLICATION.
PUBLISHED EVERY TUESDAY AND FRIDAY.
Subscription $2.50.
REPRESENTING THE INTEREST OF NEARLY 500,000 LITHUANIANS RESIDING IN THE UNITED STATES.
PUBLISHED BY
W. D. BOCZKOWSKI - CO.
520-522 W. SOUTH AL., MAHANOY CITY, PA.

No 76 (ENTERED AT THE MAHANOY CITY, PA. POST OFFICE AS SECOND CLASS MAIL MATTER.) Mahanoy City, Pa. Petnyczia 2 Rugsejo (September) 1911 Metas XXIV

KAS GIRDET?

Ne daug randasi tokiu sudžiu kokiu yra Magistratas House New Yorke. Ana diena stojo priesz jin tulas milionieris už inžeidiima moteriu ant uliczios. Nepagialbejo milionai milionieriaus, nes sudže nubaudė jin ant deszimts dienu in kalejima ant Blackwell salos.

Tureti dvileka vaiku namie, tai truputi už daug, teip mislino sau kokis tai Paquette isz Nashua, N. H. ir dingo kaip kamparas kada jojo pacziule jin apdovanojo dvinukais. Tasai žmogelis gal buvo dydelis szeszkas. Nesranda tokiu kaip muso Lietuvei! Jieje nežiuri ant to ar turi szeszis ar visa tuzina vaiku namie. Juk kada užbaige mokslaines kožnas isz jiu dirba ir padidina szeiminiszka turteli arba nors užsidirba ant savo iszmaitinimo. Tik Amerikonai arba Francuzai szalinasi nog dydelu szeimynu o ne Lietuvei!

Direktoris kasiklu Dr. Juozas A. Holmes apskaite buk in laika deszimts metu, visokiosia kasiklosia Suv. Steituosia pražuvo 30 tukst. darbininku, 75 tukstanczei likos pažeistais arba paženklinti ant viso gyvasczio 11 tukstancziu pasiliko naszlems o 30 tukstancziu sieratu.

Tokis tai suraszas nelaimiu kasiklosia in laika deszimts metu. Jago amerikoniszkos kasiklos turetu visokius saugius intajsimus ant iszsisaugojimo nelaimiu kaip europines kasiklos, tai Amerike ant kožno 1000 nelaimiu pražutu tik du darbininkai.

Durijoi, Pa. atsibuvo ne senei susirinkimas perdetiniu lenkiszku parapiju mierije atemimo bažnyczio nog ajrisziniu byskupu. Ant tojo susirinkimo pribuvo delegatai isz 21 parapiju o teip-gi ir isz lietuviszkos parapijos isz Providence—Jonas Aponis ir Fr. Kurowskis.

Likos nutarta idant stengtis visoms pajegom atymti nog Ajrisziu savo locnastis o užraszyti ant parapijonu.— Kaip rodos tai teip padaris.

Utarnyko ryta pasimire Buffalo garsingas "nezaležnu" biskupas Steponas Kaminskas turedamas 53 metus amžiaus. Mete 1893 pasiliko neprigulmingu kuningu. Buvo prabaszciu Szv. P. M. Rožancziavos kurios turtas szendien isznesza ant 300 tukstancziu doleriu o priguli prie parapijos.

Neprigulmingas biskupas Kaminskas turejo nuolatos mieri perejimo ant Rimo-Katalikiszko kuningo, nes nuolatos vilkino taji užmanima.

ATSAKYMAI.

J. R. Auburn, I'll.— Apie ta dalyka geriausia dasižinoti ant paczto.

M. M. Waterbury.— Jokiu agentu sziame laike nereikalaujame.

— Kad rauginti agurkai ne suminksztetu, tai sudeli, katrame agurkai rauginasi reike pabarstit sutrintu alunu.

— Moteres Graikijoje, kol indeda pirmu kartu savo kudiki in lopszi, apeina tris kartus su kudikiu apie grincze ir dainuoje linksmas daineles.

ISZ AMERIKOS.

Veluk kalejime buti ne kaip su pacze.

Chicago.— Harry Burg, fabrikantas fartapijonu, atejas ant palicijos, spirdamasis idant jin aresztavotu. Palicije ne norejo iszpildyt jojo praszimo, o kada negalejo atsikratyt nog nuobrodžio, paeme už kalnieriaus ir uždare kambarelije Ant rytojaus likos pastatytas priesz sudže ir su linksmu veidu pripažino sudžei, buk pirma karta in laika trileka metu miegojo smagei. Skundesi jisai buk turi pacziule su ilgu liežiuviu, kuri jam niekad neduodavo pasilsio nakties laike o ir per diena nuolat skambino su liežiuviu.

Nusidave pas rabina jieszkoti teisybes.

Hawerhill, Mass.— Ant vieno isz czionaitiniu susirinkimu pakylo ginczai terp socialistu o kataliku apie tikejima. Ginczai ejo apie gyvenima Kristuso. Socialistai tvirtino buk Kristusas niekad nesirado ir buk tai tiktai žmoniu pasaka. Katalikai tvirtino, buk aiszkus davadai yra palikimas evangeliju ir bažnytinis mokslas, nes socialistai tvirtino buk kuningai meluoje. Užpyke tuom katalikai vienos isz jiu atsiliepe: "Tai eikite pas rabina, jago kuningams netikite, o jisai jum pasakis teisybe." Pakylo isz to juokai, nes ant galo socialistai sutiko ant to ir ejo isz laižybu. Iszrinko delegatus ir nusidave visi pas rabina. Iszaiszkino jiam visa atsitikima del ko pas jin pribuvo. Nusistebejo socialistai nemažai, kada jiems rabinas apreiszke, buk katalikai turi tiesa. Juk jago ne butu Kristuso, tai isz kur atsirado Katalikai, pasake rabinas ir uždare lupas visiems socialistams.— "D. W."

Vagei apiplesze sena pora.

Lewisburg, Pa.— Jurgis Smith ir jojo pati, seniva pora, likos užkluptais per tris piktadarius ir apvogtais ant 500 doleriu. Vagei suriszo seniva pora prie lovu ir kankino tolei, pakol nepasake kur piningai yra paslepti. Negana to, kerszino sudegimu namo ir jiuju. Kaimynai rado abudu ant rytojaus apalpusius nog kankiu.

Pavojingai tureti patoges kukarkas.

Philadelphia, Pa.— Mrs. Ema Murphy gyvenanti po No. 5235 Woodland Ave. apskunde ant 10 tukstancziu buvusia savo patogia kukarka pana Mariona Hennessey, kuri pamusze szirdi Williamo Murphey josios vyra. Murphey daugiau atkreipinejo atydos ant savo patogios kukarkos ne kaip ant savo pacziules o kada kukarka likos praszalinta isz namo pons gaspadoris ejdavo atlankyt savo balandelia ir nepareidavo per keles dienas namon.

Iszkose kirmelia.

Norristown, Pa.— William Prinz pradejo ana diena labai koset ir butu užduses jago ne butu iszkoses kirmelia keturioleka coliu ilgio. Prinzas nog keliu metu jautesi nesveiku nes szendien yra sveiku o priežaste savo nesveikatos laiko bonkoje spirito. Kaip tvirtina tai turejo nuryti kirmelia kada buvo mažas, giardamas vandeni isz upeluko.

Vadas "Juodarankiu."

Najorkinei palicijei pasiseke suymti, kaip mena vadas juoda rankiu (Black Hand) Ginseppe Castabile. Drauge su juom paeme dinamitine bomba kuria nesze po surdotu.

Nelaime laike lenktiniu automobilu.

Syracuse, N. Y.— Devynios ypatos likos užmusztos ant kart o mažiausia penkioleka likos pažeistos laike lenktiniu automobileis ant "feru." Vienas isz automobiliu buvo nesuvaldomas ir trenke in regetojus su baisu smarkumu.

Iszsiuntinejo pastypusiu arkliu mesa in Holandije.

Trenton, N. J.— Randaviszki inspektorei iszsznipinejo ne senei buk dirbtuve lajaus ir tauku Schwartz Brothers ir Co. turintieje fabrika Kirneje, raugino arkliena isz senu, liguotu ir pastipusiu arkliu o mesa iszsiuntintinejo in Holandije.

Vienas isz inspektoriu, geisdamas aplaikyti faktus, pristojo prie darbo in taji fabrika ir aplaike grinus davadus, jog tenais tikrai raugina arkliena.

Randas innesze skundus prie szais locnininkus tosios dirbtuves už peržengima sveikatos tiesu. Nes kaip nusistebes gyventojai Holandijos, kada dažinos, jog valge pastypusia arkliena raugyta bleszinesia. Vemimo ne bus pabaiga.

Du sunus negalejo iszmaityt motinos.

Philadelphia, Pa.— Feliksas ir Stasis Valevicziai likos paszaukti priesz sudže Barratt ant iszsiteisinimo del ko ne gali iszmaityt savo senos 70 metu motinos. Motina jiuju innesze skunda prieszais savo vaikus, buk jiaja iszmete isz stubos atsisakidami jiaja toliaus užlaikyt ir maityt. Sudže užklause Felikso ar duos jiai $1 ant nedelios ant maisto, ant ko tasai atsake, jog duos tik 25 centus. Antras sunus tvirtino jog nieko ne duos nes negali ant to isztekti.

Sudže labai užsirustino tokiu atsakimu ir nusprende idant Feliksas su Stasiu moketu motinai po $2 kožnas ant užlaikimo. Sunelei turi deszimts namu, nes ir tai buvo sunku užlaikimas senos motinos.— Stebetinu daigtu, jog tevai gali iszmaityt ir apredyt kokia deszimts ir daugiau vaiku bet deszimts vaiku negali iszmaityt vienos motinos arba tevo.

Daktaras— apgavikas— Žydas.

Sommerville, Mass.— Ne senei pribuvo in czionais kokis tai Jonas Chmielnickis, židas, ir prasimyne daktaru. Ymdavo jisai nog ligoniu po 5 ir 10 doleriu už roda ir gyduoles o in vieta gyduolu duodavo bonka vandenio sumaiszyta su kvarba. Tasai apgavikas prigavo daugeli žmoniu ant galo likos paduotas in suda už neteisinga prisisavinima vardo "daktaras". Visi tieje, ka likos per taji židiszka daktara apgautais tegul raszo ant sekanczio adresso: Police Court, Sommerville Mass.

Baisus atkerszinimas.

Biloxi, Miss.— Medžiotojai surado nuoga kuna nepažinstamo žmogaus pririszta prie stulpo ant salutes White Grass, in lunkeje Meksiko. Kaip rodos, tai žmogus buvo numires jau nedelia laiko.

Palicije iszsznipinejo buk kokis tai meksikonas nužiurejo savo paczia, jog jin apgaudinejo ir nutare suymti josios prielaidini. Iszkelavo nevos in artima miesteli su reikalais, nes isztikruju pasislepe nakties laike tvarte o veliaus insigavo in nama. Apie pusiaunakt iszgirdo kad kas tokis kalbasi su jojo pacziule miegkambari. Staigai atydare duris ir paregejo savo nedora pacziule glebije milemo. Inpuoles in pasiutima suriszo pacziules milema nuveže ant salos ant sukandžiojimo del uodu, kuriu randasi milijonai ant tosios salos. Pacziule teip-gi dingo slaptingu budu o ir josios vyro palicije nesuranda. Kaip mena, tai turejo paczia nužudinti ir paslepti. —Baisus tai atkerszinimas nes ir teisingas. Vienatine prasarga del daugelio yra: nelysk prie svetimu bobu.

— Siamoje (viena karaliste Afrike) su merginoms apsieina gana navatnei. Jagu mergina jau daeina in metus, jog gali už viro teket, o ne turi dasau viro, tai buna užraszita in randava kninga ir vadinasi "randava" ba priguli prie karalaus, kuris turi duotie vira del josios. Jago katras isz viru sunkei prasikalsta, tai duoda jiam viena mergina už pacze,

Isz Rosijos, Lietuvos ir Lenkijos.

Stolypinas mire nog pažeidimo.

Kievas.— P.A. Stolypinas, kuris likos pažeistas keleis szu veis per revolucijonieriu Bogrofa, mire panedelio vakara.

Szimtas penkesdeszimts ypatu likos aresztavotos terp kuriu randasi advokatai ir kitos ženklivos ypatos.

Daugelis židu apleidineje Kieva, baimeje jog gali pakilti demonstracije prieszais juos, nes revolucijonieris Bogrofas paejo nog židu. Kazokai su už provintais karabinais sergsti uliczes.

— Kievos ligonbutije atsibuvo gailes miszios už mirusi Stolypina, kur dalibavo pats Caras. Kunas likos užbalsamavotas ir bus nusiunstas in Petersburga ant palaidojimo Aleksandro—Nevski klosztorije.

Vela stebuklas?

Kolbuszavas. — Visam paviete nog kelolekos nedeliu api begineja paskalas, buk kaime Krzondki, terp girriu szulini pasirode stebuklingas prveikslas Motinos Dievo.

Žine apie "stebuklinga" paveiksla pasklido nog dvieju mergaicziu kuriuos tvirtina buk antra diena Liepos paregejo ant vandens szulini paveiksla Motinos Dievo Czenstakavos o teip mate taji paveikla vaikinelis ir teip-gi tvirtino buk Motina Dievo kalbejo jiam, jog pribuvo isz Jeruzalemo ir jagu žmonis ne intikes in jiaja tai nusiduos toliaus net už upes Vislos. Nes jiojos Sunus už tai nubaus gyventojus septineis metais sausa.

Norints tai da vis mažai davado apie taji "stebukla" bet žmonis plauke tenais kaip ant jomarko, nes lig sziam laikui tik kelos ypatos paregejo taji stebuklinga paveiksla. Diena 20 p. m. pribuvo in tenais apie 8,000 žmoniu isz visu szaliu.— Ar tik nebus tai panaszus stebuklas kaip Sasnavos bažnytkiemi.

Oginskio turtai.

Už kuriuos Vonlerleskis su talkininkais pateko kalejiman yra labai dideli. Jam priguleje Lietuvoje szie dvarai: Rietavas— 20 tukstancziu deszimtiniu, Plunge – 15 tukst. desz., Salantai— 8 tukst. desz. Zalese— 4 tukst. desz, toliau vienas dvaras Galicijoje, 3 namai Vilniuje ir apie milijona rubliu procentiniais popieriais. Beto, dar Kijevo gub.— 4 tukst. deszimt. žemes. Tokiu budu vienos žemes, Oginskiui priklausanczios, neskaitant Galicijos dvaro, paliko apie 52 tukstancziu deszimtiniu, isz to vienoje tik Lietuvoje 47 tukstancziai deszimtiniu.

Pavoge 50,000 rubliu.

Novoradomskas.— Tenaitinis kasijerius paskolinamos drauguves prisisavino 50 tukstancziu rubliu ir dingo ne žine kur.

Kiek iszgerta Rusijoje degtines 1910 m.

Degtines sankrovu buvo 26 tukst. 556; svaiginancziu geralu parduota 89 milijonai 541 tukstancziu 447 kibirai. Apskritai imant kiekvienam žmogui atsieina po 81 buteliu (1-20 kibro).

Nubaude kuninga.

Grodnas.— Sudas nubaude kun. Adoma Abramaviczius ant 200 rubliu ir praszalinimo nog dinsto ant triju menesiu už apkriksztinima "maiszytu" kudyki.

Sibiras.

Laikraszcziai isz Sibiro pranesza labai liudnas žinias, butent javai taip menkai užderejo, kad tokiu metu ir seneliai nepamena.

Kuo arcziau in Urala tuo liudniau: daug yra apskricziu, kur visai nera ko valyti isz lauku. Sako kad nuo Czelebinsko ligi Aczinsko, t. y. per 2 tukstancziu verstu nera nei žoliu, nei javu. Sztenauti ne nebandyta; gyvuliai gaiszta isz bado.

Tobolsko gub., sako laikraszcziai, taipogi visai nustojo vilties del szieno. Gresia badas. Paszaru nera jokiu. Gyvulius reikes iszpiauti. Važiavusieji Sibiro geležinkeliu pasakoja, kad vietiniai gyventojai karves, kurios vertos po 50—80 rub., parduoda po 15—18 rub. ir prie to neranda pirkliu. Sanvaites ir net menesio teliukai parduodami po 1½ - 2 rubliu. Galima taipogi rinkose matyti žmoniu, kurie už arkli praszo 5 rub., bet niekas nenori pirkti. Už puda szieno mokama apie 1 rub., už puda sziaudu 60—70 kap. Baisus padejimas. Sibiras pragrasejes pieninkyste dabar tame dalyke tures nupulti.

Visos ukio pienininku ir net pirkliu draugijos kreipesi in vyriausybe, praszydamos greitai suteikti pagalba. Sviesti ninku suvažiavimas musze 5 ilgas telegramas ministeriu pirmininkui, pinigyno ministeriui ukio departmento valdytojui, o taipogi prekybos ir keliu ministeriams. Telegramose praszo pagalbos ir pažymi, kad javai neužderejo Akmolino ir Turgajaus apygardose o taipogi Tobolsko ir Orenburgo gubernijose.

Seinai.

Rymo laikrasztis "Acta Sanctae Sedis" pranesza, jog Seinu vyskupijos oficijolas, Seinu kapitulos pralotas, Juozapas Antanaviczius Szventojo Tevo pakeltas in naminius Apastaliszkojo Sosto pralotus. Dalydamiesi szia linksma žinia su "Szaltinio" skaitytojais sveikiname kuniga Pralota taip garbingai pažymeta ir linkime jo didžiai Gerbiamajai malonybei kuoilgiausiu metu.

* Skaitlis paliegusiu ir užmusztuju laike vainos, likos žalnieru ir aficieru iszpaniszku in 80,000, ne tiktai pražuvo no szuviu nes no visokiu ligu o ypacz daugiause ant geltondrugio.

ISZ VISU SZALIU.

Iszpanijoi užsinesza ant revolucijos.

Madrid.— Visa Iszpanije randasi po kariszkoms tiesoms užvesta per pati karalu Alfonsa, konia tuom pacziu kartu pakylo po visa sklypa milžiniszkas straikas darbiniku pakurstinti per socialistiszkus agitatorius.

Culiframe straikieriai užklupo ant sudo, nužude sudžia ir tris kitas ypatas. Po tam maisztininkai iszsisklaide.

Bibajui vaiskas szove in kuopa straikieriu kurie bande atimti savo draugus isz ranku vaisko. Dvideszimts— szeszios ypatos likos pažeistos.— Straikus iszszauke Bilbao, Saragossa, Cadiz, Huelva, Seville, Gidžone ir kitose miestuosia.

Badai randas turi davadus, buk tai yra pradže revolucijos kuria sumane Valencijoi ir Barcelonijoi, o pirmiause ketina nužudinti garsinga kraujegeri Veileri.— Jagu karalus Alfonsas butu sedejas namie ir valdes savo padonus gerai o nelakstes paskui aktorkas ir kitokes iždtramas po Parižiu tai to ne butu buve.

Perleks aplinkui svieta.

Parižius, Francije.— Lekiotojas Mamet su savo draugu pradejo kelone aplink svieta su pagialba lekiojamos masziros. Toji kelone užyms tik 10 metu. Isz Parižiaus leks per Iszpanije, Moroko, Egipta, Indije ir t. t.

Smulkmenos.

Ulicze Washington Bostone yra apie 6 milios ilgio.

* Bostone yra 50 publicznu mokslainiu.

* Upe Columbia iszduoda daugiau skarbo ne kaip kita koke upe ant svieto.

* Suvienytos Valdybos padirba daugiau maszinu ne kaip kitos vieszpatystes.

* Pietinese valstijose yra 425 bovelniniu fabriku, kurie pereita meta iždirbo 19,277,664 pundu bovelnos.

* Karszcziause aplinkine ant svieto randasi apie Tikiu mariu. Apskaite jog per trauki vienos dienos iszgaruoje 6,000,000 tonu vandenio.

* Sijamczikai tiki, jog dusze numirusio reikalauje septines dienas in atkeliavima in dangu terp žemes o debesiu. Už tai praleidineje septines dienas ant maldu už numiruse dusze nabaszninko, idant toji kelionese ne paklystu.

Prezidentas Taftas.

Kuris keliaus in Westus per 47 dienas laikyti "spiczius" del savo naudos idant žmonis pertikrint apie jojo gera administracije ir kad jin vela iszrinktu prezidentu.

Tinkamas Kandidatas ant Pavietavo Kamisoriaus

J.A.Mandour isz Shenandoro beveik visiems Lietuviams pažinstamas biznierius, yra pasidaves kandidatu ant Pavietavo Kamisoriaus Sckuylkillo paviete ant Demokratiszko tikieto. Jisai yra uždetojum Citizens National Banko Shenandori prie katro priguli beveik vieni Lietuvei ir Lenkai. p. Mandour esa savininkas daugybe namu szitam paviete, teipgi Luzerne ir Columbia pavietose. Jisai yra savininkas Majestic Hotelio Hazleton. Jisai buvo kasierium Shenandoro miesto per du terminus ir savo darba atsakancziai atliko. Per praszima daugybe prieteliu ir draugu Schuylkillo paviete, pasidave save kaipo kandidatas ant pavietavo Kamisoriaus ant Demokratiszko tikieto ir jaigu bus iszrinktas tada pildys savo užduoti atsakancziai ir teisingai be jokios baimes. Laike rinkimu neužmirszkite p. Manduros.

Trumpi Telegramai.

§ Columbus, Ohio.— Mikola Sobolauckas kuris pabego isz pavietavo kalejimo pasiredias in moteres drapanas likos suymtas ir sugražintas in kalejima.

§ Detroit, Mich.— Motina Marijona, perdetine zokono Feliciantku Amerike, mire Szv. Alberto klosztorije. Turejo 83 metus senumo.

§ Muncheuruth, Bavarije.— Vagei insigavo in vietinia bažnycze ir apiplesze nog visokiu brangenybiu ant keliu tukstancziu.

§ Washington, D. C.— Atejnanti meta amerikoniszka kariumene bus padidinta ant 1000 vyru arba 89,000.

§ Colorado Springs, Col.— Nežinomi žudintojai nužude su kirviu szeszes ypatas. Žudinsta likos atydaryta in tris dienas.

§ Southampton, Ang.— Laivas "Olympic" susimusze su angliszku vajaunu laivu Hawke. Pasažierinis laivas Olympic turejo sugrižt adgalos in pristova su 2000 pasažieriais.

Akivi szmotelei.

Szvieže duona geriausia riekt su karsztu peilu.

— Gražiause kalba yra del kožno žmogus turi butie jiojo gimta kalba.

— Kas nori iszmegint geruma mielu, tegul pora laszu in leidže in karszta vandeni, jagu mieles iszplauks augsztin, tai yra geros, jagu nupuls ant dugno tai niekai.

— Jagu nori dažinotie ar gera malta kava yra gera ir ne sumaiszita su kuom kitu, tai inberk biskuti in szalta vandeni. Gera kava iszplauke augsztin, o maiszalai nupuola ant dugno.

— juom didesnis prasižengimas, tuom negražesne aplaiko. Jagu katras ne labai prasikalsta, tai duoda jiam pasirinkt isz daugelo viena.

Apie du brolus, Varguti ir Skuputi.

Buvo kitados senukas, kuris turejo du sunus, nes kada atejo valanda smerties, paliko jiems gana dideli turteli; nes ne pamislino apie tai, kad už savo givastio padalit teisingaita turteli tarp dvieju savo sunu.

Viresnis brolis vandinosi Skuputis, kuris buvo labai skupus, mokejo jisai apgaut savo artima del savo locnos naudos. Nes jaunesnis buvo vardu Vargutis, mego balavot su savo jaunais draugais, niekados ne galejo skatiko užczedit, darbo ne suvaktavo, o paczedumo ne žinojo, nes prie to viso turejo viena cnata, visados mego prigelbet savo artimui kuris buvo didesnem varge už jin, ir kad su paskutiniu szmoteliu duonos, tai dalidavosi su kitais.

Abudu brolei labai gailejosi nnmirusio tevo labai, palaidojo jin iszkelmingai, o po tam pasidalino su turtu, katra tevas jiem paliko po savo smertei. Nes tegul Dievas mili koks tai buvo pasidalinimus! Skuputis dejo piningus ant kruvutes, ir greit stumdamas in save ir in broli sakidavo:

— Tai man, o tai tau.

Nes tankiause isz greitumo, du kart tiek del saves paimdavo, kiek del brolo duodavo. Ir teip su vis turtu skuputis padare, jog du kart tiek paeme del saves kiek jaunesnis brolis aplaike.

Vargutis ne labai ka mokejo rokuot, nes mažu ir suprato jog jin brolis apgavo, nes del szventos tikibes, ne sake nieko ir pristojo ant visko. Giveno savo budu, kaip ir priesz numirima tevo, gerdavo ir nieko ne dirbdavo, su ubagais dalidavosi pakol nieko ne teko ka aplaike po nebaszninku tevui.

Kada jau badas ant tikro pradejo skverbtis, Vargutis nuvejas pas broli, praszidamas kad jiam prigelbetu. Nes Skuputis ant to net užpiko ir pasake, jog pats yra kaltu, jog ne mokejo savo turto czedit, nes jis jau turi paczia ir vaikus, tai turi juos maitit, o ne jin.

Vargutis daug brolui ne lindo in akis, nes atsiduso sunkei, ir pastanavijo kelaut in svieta.

Buvo tai žiemos laike, Vargutis ejo sau smagei, ir jau gera gala, nuvejo, kad szitai pamate priesz save seneli, kuris vos vilkosi ant koju, ir teip ne saugei ejo, jog puole in grabe prie kelo, kuri buvo pilna sniego, ir dingo visas isz akiu, nes Vargutis pamates, tai szoko in grabe ir isztrauke senuka už pecziu.

Senelis jau ketino nusiduot in tolimesne kelone, kad szitai Vargutis pamate jog senelis kada in grabe inpuole, pamete sniege savo kepure ir pirsztines. Nuemes savo locna kepupure ir pirsztines, padave senelui ir paskutini varini pininga kad senelis galetu pakeleje užeit in kokia karczema iszsigert puskvatierki arielkos, o pats, atsisveikines su senelu nusidave in tolimesne kelone, kad greicziau suszilt, ba szaltis buvo neiszpasakitinas.

Eina ir eina, nes [vis nieko ne gelbsti, szaltis rodos kožna karta didinosi, ant kart pamate vidukeli savo kepure ir pirsztines, kuriais ne persenei buvo daves del senelo.

Nusidivino labai nes daug nemislidamas szoko paimt. Tuom kart kepure, rodos kad giva, pradejo slinkt ant sniego o pirsztines paskui jia. Vargutis pradejo begkt paskui, ir jokiu spasabu, [ne galejo jeis pagaut. Jau vargutis pradejo pikt, reke, grumojo, nes viskas buvo ant tusztio, bego kaip be proto in giluma girros, tenais kur jio kepure ir pirsztines vede.

Ant kart pamate priesz save maža stubele, rodos kad isz žemes iszaugo. Duris atsidare, kepure ir pirsztines inejo in stubele, o Vargutis paskui. Apsidaire, o cze tas pats senelis sedi prie pecziaus, kuri iždelbejo isz sniego, kuriam buvo padovanojas savo pirsztines ir kepure.

Vincukas su motina iszkeliavo,
In Džunkszena nuvažiavo,
Nes motina yra labai nusiminus,
Kad tevas yra teip pasivelines.
—Kur Vincuko tevas?

— O tu ka nori czionais?— užklause senelis, su nuduotu divu.

Vargutis nusidivino labai ir paklause:

— Kokiu spasabu, seneli, atejei toki tolima kele, greicziau už mane? Ar manes ne pažinsti?

— Matai tu jio! o ne klause kokiu spasabu tave czion atvede tavo pirsztines ir kepure? Žiurek da ir ant stalo užszoko patis. Ne klause apie nieko, nes kad mane iždelbejei nog smerties tai praszik ka tik nori o viska iszpildinsiu.

— Jagu teip seneli, atsake Vargutis, tai pavelikit man pirmiause suszilt juso stubeleje, o paskui duokit man ka už valgit.

— O tu padukias jaunikaiti,— kalbejo senelis—suszilt ir pavalgit tau norisi, o ne žinai jog yra ant svieto daug geresniu daigtu. Na, gerai ir tas tavo praszimas bus užganadintas, sesk prie pecziaus ir susiszilk, o pasidrutink szituom valgiu ka randasi ant stalo, paskui ir nakvine gausi kad sau gerai galetum atsilset.

Vargutis susziszilde, pasidrutino gerai, iszsimiegojo kiek norejo, anksti rite pradejo rengtis in kelone.

— Palauk—tare senelis— žinau asz, jog bada kenti, noriu kad priimtum nog manes dovana. Imk szita krepsziuka, bagotistes jis tau ne duos, nes nog bado tave visada apsaugos. Kiek kartu valgit užsimanisi, mesk jin ant stalo ir isztark szituos žodžius:

Hei, krepszeli ne iždaigemas,

Duok man valgit isz saves,
o tuojaus turesi tiek valgit ir gert, kiek tik užsimanisi, ar del saves ar del kitu.

Senelis priesz jin pamegino užkeikta krepsziuka. Vargutis ne galejo isz džiaugsmo ne žodžio prakalbet, tiktai metesi in kojas senelui dekavodamas jiam už puikia dovana, ir nejo tolau in svieta, tiktai nusidave tiesiog namon.

Po tam turejo ka gert ir valgit ir daugiau nieko ne reikalavo.

Nes in kelinta diena nusibodo jiam vienam givent, pastanavijo per tai užpraszit savo svaine ir broli, pasigirt priesz juos su savo dovana. Szirdingas Vargutis užmirszo kaip jin brolis apgavo ir isz namu iszvare, kada atejo praszit, pagialbos, isz szirdies norejo savo broli su paczia pavieszint.

Anas ilgai davesi save praszit, ba ne galejo tiket kad pas jin kas rastusi, ir žinojo, jog tiktai tuszti kampai pas Varguti randasi. Ant galo davesi save perpraszit, apsiredes kaip rodos ant jomarko, ir nuejas in stuba rado Varguti sedinti už stalo, priesz jin gulejo kepalas juodos, druskos ir uzbonelis vandenio.

Ant tokio priemimo Skuputis labai užpiko, pati jio susuko lupas, nes nieko ne sakidami norejo eit per duris, kad sztai Vargutis stojo ir pasake kad butu kantreis ir palauktu truputi. Iszeme isz kiszeniaus užkeikta krepsziuka ir trenkdamas in stala pasauke:

Niekas isz jius ne gal atmint,
Ne savo galvoje paimt,
Kaip tiktai pasakisiu,
Tuojaus del jius parodisu;
Hei krepszeli ne iždaigemas,
Duokie valgit isz saves.

Krepsziukas tuojaus atsidari, tris virukai iszszoko, stala su skoterte užtiesi ir ant stalo prikrovi visokiu valgiu ir gerimu. Kada Vargutis sau gerai prisigere, o Skuputis tuojaus jin apgavo, ba apmaini ant krepsziuko moline duduke ir nuejo namon su savo pacze.

Kada Vargutis iždaigirio jo, nes jau po laik, ba tiktai turejo mloine duduke, isz piktumo užszvilpi karta ir trenki in žeme, o kada badas vela davesi in ženklus, nusidavi pas broli kad tas jiam sugražintu jio krepsziuka. Nes Skuputis ne norejo ne szneket, už kalnieriaus pagriebe Varguti ir iszmete laukan.

Vargutis pasikasi sau galva ir su verksmu vela nusidavi pas ta pati seneli ir tari;

— Milimiauses mano teveli, gelbek mane vargsza. Krepsziuka atidaviau savo brolui, o pats dabar turiu mirt isz bado!

Senelis pavalgidino, nes tuom kartu davi jiam sidabrini krepsziuka, ir kad isztartu tuos paczius žodžius ka ir pirma, tai iszszoks szeszi smagus virukai ant jio paliepimo.

Vargutis vela sau per tris dienas gere ir valge, nes ilgiau ne galejo isztrivot neparo dias naujos dovanos brolui, ir vela užpraszi pas save broli in sveczius. Skuputis vela atejo pas broli, o kada pamati sidabrini krepsziuka, apgirdes broli apmaini ant tabakierkos ir nuejo namon.

Ant rytojaus kada iszsiblaivi Vargutis, nes žiuri kad krepsziuko ne yra. . . . O valgit užsimani nes kentejo nebagelis, o po tam da karta nusidavi pas ta senuka ir paszauki.

— Brangiauses mano seneli sugrieszinau ir Dievas mane už tai koroje, sidabrini krepsziuka permainiau ant tabakierkos! Susimilk seneli, padovanok da karta viena krepsziuka, o melsiuosi už tave pakol gyvas busiu.

— Ne!— atsaki senukas ne mokejei giluki užlaikit, per tai dabar kensk bada!

— Ach seneli, susimilk da karta ant manes, o pamatisi jog szita karta pasitaisisiu. Ne žinau kas man atejo in galva kad geriau nes jauczіu jog no szedien daugiau ne gersiu, o dirbsiu teisingai, o ka duosi tai ne vagis ne pavogs, ir jau niekas manes ne apgaus.

Ir teip ilgai praszesi senuko pakol tas ne prisilenki ant Varguczio praszimo.

— Te szita krepsziuka auksini; isz kurio ant tavo paliepimo iszszoks net dvilika smagus bernuku kaip reik. . . Nes, ka da jau busi užganadintu, tai ne užmirszk pasakit.

— In krepszi musztukai! ba jagu to ne pasakitum tai galetu tave ant smert primuszt.

Vargutis net paszoko isz džiaugsmo: bego ka greiczau se namon, nes ant pusiaukelo užsimani valgit, mete in žeme auksini krepsziuka ir paszauki:

Hei krepszi ne iszbaigemas,
Duok valgit isz saves.

Ant kart iž-zoko isz krepszio dvilika didelu kaip aržuolu viru su storom lazdom, ir pradejo nebaga pliekt o szauki po kožnam ipui:

Tai ne krepszis ne iždaigemas!
Tiktai krepszis skuros pliekemas!
Ne gerk! o dirbk!
Ne gerk! o dirbk!

Vargutis kaip apszutintas szokinejo ir reke kiek tik instengi, o dvilika lazdu vis pliekе ir plieke, ant galo prisimini žodžius pasakitus per senuka ir paszauki:

— In krepszi musztukai! ir tuojaus sulindo in krepszi.

Vargutis dabar suprato, jog už daug senelo geradejiste naudojo ir pamislino jog tai tikrai buvo Dievas – ba kasgi tokius daigtus galetu turet? Pastanavijo per tai nog tos dienos teisingai dirbt ir Dieva garbint nes krepszi ketino brolui atiduot.

Sugrižes namon nuejo pas broli skuputi, o tas gražei ir meilei priemi ir paklausi ar ne turi vela kokio krepszio.

— Turiu broluk, nes ne skurini ne sidabrini nes auksini, o isz jio iszszoka net dvilika smagiu bernuku, o kaip pradeda vieszint tai ha, ha, ha!

— Ar žinai ka broluk,— tari Skuputis atiduok tu man ta krepsziuka o asz tau anuos du sugražinsiu.

Ir teip brolei apsimaini su krepsziukais, Vargutis gavo skurini ir sidabrini krepsziuka o skupucziui atidavi auksini.

Skuputis velei mislino jog broli apgavo, greitai nusidavi namon, ir užpraszi visus savo kaiminus ant balaus, o kada suvejo daugibe kaiminu, trenke krepszi ant stalo ir paszauki:

Nieks isz jius ne atmins,
Ne savo galvoje paims,
Kaip tiktai pasakisiu,
Tuojaus del jius parodisiu,
Hei krepszi ne iždaigemas,
Duokie valgit isz saves!

Krepsziukije uždundejo ir iszszoko dvilika smagiu bernuku ir pradejo in visas szales mosuot su savo lazdom ir pradejo szaukt:

Tai ne krepszis ne iždaigemas!
Tiktai krepszis skuros pliekemas!
Ne gerk! o dirbk!
Ne gerk! o dirbk!

Kožnas isz svecziu gavo pliekt ne mažai, o labjause Skuputis, ir kas žin kas butu atsitikia, kad ne Vargutis butu ant to laiko atejas, o kuris brolo pasigailejo ir paszauki ant pliekiku:

— O in krepszi musztukai!

Viskas tuojaus apsimalszino bernukai iszniko, o sveczei kaip stirnos namon bego.

Skuputis drebedamas visas isz skausmo ir iszgaszczio žegnojosi, galva kasi ir ant auksinio krepsziuko isz szalies žiurejo.

— Apsimalszink brolau,— tari Vargutis, — ir mane tas pats patiko, ka ir tave, nes tai yra del mus dvieju geras pamokinimas. Asz jau nustojau tinginiaut ir but girtuoklu o tu nustok butie apgaviku ir skupum o milekimes kaip Dievas prisaki.. Pas mane randasi abudu krepszei ir vela turesime džiaugsma, giluka ir meile.

— Gerai sakai, brangus Varguti, nog szios dienos bus tarp mus szventas pakajus, o tas ka buvo tarp mus tegul eina in užmirsza. Du brolei su sikabine vienas kita szirdingai pabuczevo ir persiprasze gyveno kaip Dievas prisaki ir nau dojo isz krepszіu valgi ir gerima, o auksini krepszi nuskandino upeje.

Kataliogas Dykai!

Puikiausių ir geriausių: Armonikų, Koncertinkų, Klernetų, Smuikų ir kitokių muzikališkų instrumentų, teipgi, lietuviškų knygų ir kitokių daiktų.

Užsakymus išpildo teisingai, greitai ir saugiai per expressą ar pačtą. Pasiųsk savo aiškų adresą ir pačto markę, o Kataliogą gausit dykai! Rašykit šendi, adresuojant:

M. J. DAMIJONAITIS
812 W. 33-rd St., CHICAGO, ILL.

Ten kur apie Pittsburga,
Ne sakysiu miestelo varda,
Megsta kendes merginos,
Ir tai konia visos.
Už centa gali prisisavinti,
Kad ir in Azije nusigabenti,
Tai lig butu ne gražu,
Ir begedes su visu.
Tame miestelije yra sportukas,
Iszlaižytas versziukas,
Labai galingu nusiduoda,
O tankei palicmonas su palka duoda.

* * *

Skulkino peczeja,
Pennsylvanijos gubernijoja,
Kaip tik parveža alaus,
Tai sveczius gauna tuojaus.
Atsivelka su bilems ir revolvereis,
Ir su kitokeis innageis,
O jagu alaus ne duoda,
Tai žmogelui in kaili duoda.
Ne senei keli girtuoklei,
Kaip beragei gyvulei,
Kaip ne likosi in grincze inleisti,
Tai net armonika supjauste.

* * *

Tai jau ne kas,
Jagu vyras asilas,
Jagu bobos nesuvaldo,
Tegul jin žaibas suskaldo!
Ten kur Bostone,
Vyras boba pragane,
Net Konektike užtiko,
Bet josios nepaliko
Inkiszo in džela,
Ba niekas ne dave bela.
Jagu nulepausis vyras,
Tai jau szirdeles ne kas,
Da apie viena triksa žinau,
Tam miestelije girdejau;
Bet da palauksiu,
Kitu kartu užsakus iszszauksiu.

* * *

Apie Skrantus buvau ant balaus,
Ant krikszinu buvo gana alaus,
Gaspadoris ne pavidejo,
Ba bankieta turejo.
Su alum net laistesi,
Rodos sodomije daresi!
Ant pagalos susivaidino,
Ir kumas kumai nosi pagadino.
Bet ir kumui gerai užmokejo,
Kaktoje bjaure skyle apturejo,
Net saidvokai ne išsistovejo,
Per ka miestas bledes apturejo.
Gerai darote vyruczei,
Kad musztis, tai druczei,
Jagu su kuom musztis ne turi,
Tai saidvoka pleszti gali,
O jagu viena nubelsi,
Tai Lietuviu varda pakelsi.

* * *

Aplink Brooklyna bjaurei atsitiko,
Vaikina nelaime užtiko,
Ir tai gulint lovoje,
Atsirado keturi palicmonai stuboje;
In lakupa nugabeno,
Kur per naktele dejavo.
Ant rytojaus 14 dol. užmokeio,
Bet ir linksmybe turejo,
Sudže szluba dave,
O paskui veseile padare.
Isz pradžios niekas ne pribuvo
Ba karczemos atidarytos buvo,
Bet kada karczemos likos uždarytos,
Mislino kad gaus atsigerti,
Ir piningo ne užmoketi,
Vienas su alaus baczkute,
In kupra kitam mete;
Tai ir szendien sveikatos ne turi,
Strenu ne pakele, szauke Dievuli!
Niekas ne galejo pro taje grincze ejti,
Turejo kita ulicze prasilenkti,
Ant galo pradejo rupcziuotis,
Vienas kita už plauku pesziotis.
Kada palicmonas pribuvo,
Tada veseiles pabaiga buvo,
Dieve duok laiminga gyvenima,
O tuom laik bus gana.

Juokai

Pati:— Mano mieliausias vyreli, ar žinai, kad asz turiu iszvažiuoti in kelione ant tulo laiko.

— O tai delko, kur ir ko?

— Tai matai, kriauczius per klaida vietoje del spacieriaus, pasiuvo rubus del keliones.

— U-gi kam tu toki puiku ziegori sumuszei.

— U-gi broleli, kaip ta ziegoriu nupirkau, tai ne turu pa kajaus namieje ir kadai tik pa reinu isz miesto, tai pati kaip pasiutus piestu ant manias szoka ir su pirsztu rodidama ant ziegoriaus szauke:

— Žiurek tu bicziau, antra adina o tu net dabar parsivelki!

— Tai kaip sumusziu ziegori, tada ne žinos asz koki laika sugrižtu.

390 Dainu tiktai už $1 SU NUSIUNTIMU

Išdaveme Didele Knyga Dainu susidedanti is

390 DAINU

Knyga druczei susiuta. Kas nusipirks, ras visokias Dainu isz visu užkaboriu ka dainoja Lietuvoja.

Nusipirkite o turesite Dainelu, Per celа meta ant visu dienelu

"SAULE"
Mahanoy City, Pa.

Dave szliuba Astoriui.

Visas svietas kalbejo apie ženybas milionieriaus Astorio kuris turi in 45 metus su mergaite 20 metu senumo o priek tam yra atsiskyrias su savo pirmutinia paczia. Niekas isz protestoniszku kuningu ne norejo suriszti mazga moterystes, nes atsirado Rev. Joseph Lambertas isz Providence, R. I. kuris sutiko ant suriszimo mazgo moteristes. Badai už savo darba aplaike 1000 doleriu, nes tikrai niekas negali tai patvirtyt.

NAUJA KNYGA
-PO VARDU-
PRIEJGIAUSES MOKSLAS
ANGLISZKO
LIEZUVIO BE PAGIALBOS KITO.

Yra tai prakticzniause Knyga kokios lig sziol Lietuvei turejo.

Ir teip sudeta, jog ka tiktai pribuvias Grinorius isz Lietuvos gali in trumpa laika pats per save iszmokti Angelskai sziek tiek kalbet.

Toji Knyga druczei apdarita in Francuzini raudona audima ir kasztuoje tiktai $1. Kasztus nusiuntimo mes apmokame.

SAULE Mahanoy City

LAIMINGOS DIENOS.

Tik tas yra geriausias daktaras — kuris pagelbi ligoje.

Žmonėms ką pirmiau gyvenimas buvo pilnas kartumo ir kankinę, dėl ligos varginimo, kaipo aršiausio nepriteliaus žmogaus; vienok kaip Philadelphijos MEDIKAL KLINIKOS, daktaras padavė tikrą prietelišką ranką ir gerų liekarstų pagelbą, tad tuojaus apturėjo savo gerą sveikatą ir vėl pastojo išgydytiems LAIMINGOS DIENOS.

KAD PHILA. MED. KLINIKA, išgydo greit, gerai, teisingai, ligos neatsinaujina ir daugiaus išgydo kaip kiti daktarai; tad nepasigyrimai kaip kiti patys save augština, o negali darodyti, kad ką nors išgydę; bet PHILA. M. KLINIKĄ žmonės giria. Iš daugybės padėkavonių pačių išgydyti. Ką rašo:

Širdingai dėkavoju ir tegul Jums Dievas atnaugradija, kad Jųs kiekvieną serganti taip išgydytumet kaip mane.
Mano liga, kuri pirmiaus kankino, tad jau visi skaudėjimai prapuolė; ar tai lytus ar pagada dabar visada jaučinosi sveikas ir nieko neskauda. Geral vaugnu, taip, kad kiti pavydi man, kokios geros sveikatos. Vardas Philadelphijos Med. Kliniko tegul pagarsėja po visą Ameriką.
Su guodone
W. Zbronskis, 140 Bydler St. Muskegon, Mich.

Asz Julijonas Adomaitis, duodu žineti, kad esu sveikas ir padėkavoju už geras liekarstas ir kad taip greit mane išgydėte. Dabar ištariu širdingą ačiu ir nereikalauju daugiau gydytis.
Mr. Julius Adams,
1237 Buttonwood Str., Philadelphia, Pa.

GUODOTINI TAMISTOS: Parašau aš dėkavodamas PHILA. M. KLINIKAI už sugrąžinimą man sveikatos. Kaip tik pabaigiau gert liekarstas ir išgijau. Dabar jaučiuosi sveikas ant visko. Dėkavoju už rodą ir gerai liekarstus, kad taip greit mane išgydė. Todėl atviral dėkavoju, kad serganti žinotu kur reik kreiptis, kad apturėt gerą sveikatą. Toki daktarai visada yra verti pagyrimo ir guodonės. Su tikra guodone,
Barnasius Grudinskas, Port Henry, N. Y.

THE PHILADELPHIA MEDICAL CLINIC, paties gubernatorians legalizuota. Kaip daugelį, teip ir tave gali išgydyt nuo: skaudėjimo sanariuos, gėlimą kauluose, pečiuose, šonuose, kojose, rankose ir kitur. Nusilpnėjimą, sėklos nubėgimą nuo saužagystės, nervų ir kraujo ligas, inkstų, kepenų, ir vidurių ligas: kosulio, širdies, galvos skaudėjimo, blogus sapnus ir visokias užsikrečiamas piktas ligas, teip ir moterių visokias ligas ir kurios tik užpuola ant žmogaus nelaimės ir varginimo. Pribuk asabiškai, jei toli gyveni, aprašyk ligą lietuvišką, apturėsi tai tikrą prietelišką rodą, nes šitas geras KLINIKAS, labai pasekmingai išgydo šviežias ir seniau užpuolusias sligas.

Visada rašyk ar ateik, ne kitur bet ant šito tikro Kliniko adreso:

The Philadelphia Medical Clinic
1117 Walnut St. Philadelphia, Pa.

Valandos: nuo 10 iki 4 po piet.
Nedėlioj nuo 10 iki 2 po pietų.
Utarninke ir Pėtnyčioj nuo 6 iki 8 vakare

KIEK SVERI?

Jaigu trotini ant vogos, tai gal isz priežasties stoko nesutrovejimo, arba gal isz priežasties silpnu viduriu ir blogo sumalimo.–Prigelbek viduriams veikti per naudojima gyduoles po vardu

Severos Bitterei Viduriams

PREKE $1.00 PAS APTIEKORIU

Ar turi silpnus Nervus?

Niekas teip greitai žmogu suvargina kaip suirusi ir nusilpneti Nervai. Ar ne esi nervotas? Kodel nepaisai ant tokios nemalsziaus ligos? Bandyk imti

SEVEROS NERVOTONA

Ji ant ju veikia gamtiszku budu, stiprina, suteikia ramybe ir pasilsi ir daleidžia nervu celems tverti nervu spekas.
Preke : : $1.00.

Po tam pasidaro szlekcziau

Po paprastam perszalimo, tas lengvas kosulis arba krogulis, gal pastoti baisi plaucziu liga, apsisergek save su lengvu iszgydimu per

Severos Balsama Plaucziams

PREKE 25c. IR 50c. PAS APTIEKORIU

Severos Vaistus gali gauti artimiausioj Aptiekoj. Pasakyk aptiekoriui stacziai, kad nori Severos ir nepriimk jokiu kitu. Musu Vaistai turi užrasza Lietuviszkoj kalboj. Reikalauk Daktariszko patarimo. Gausi ji dovanai.

W. F. SEVERA Co. CEDAR RAPIDS IOWA

Melžama karve.

Ickus Frenkelis labai mego uszsiiminet kupcziavimu galviju. Valkiojosi ant jomarku su niekuom netikusiu gyvulu, jog ne labai kam galejo insiulint.

— Ka tai kenke, kad tai kada tam karvi, us tai duoda riebu piena. Uj! žmogeli kaip jam atsiganis, tai tu gerai parduosi!— prisiegavo Ickus.

Karta radosi ant vieno dide lo jomarko. Jau dvi karves pardave, ir da likosi viena neparduota: o buvo ne kam tikus karve; maža suvarginta ir su mažu teszmeniu.

— Vihrai! vihrucei!— szau ke Frenkelis— tai yra karve kokios da ant svieto ne buvo mažai eda, o daug pieno duoda! Tai yra fain karve ir stebuklinga! Mame no tam karve paejo isz Szvedijos o tevas tam karves paejo is Ulandijos! Auf meine munes.... Koki ijje turi teszmeni! uj vaj! Tokiom teszmeni niekas ant svieto ne turejo! Uj! pienus no jam! sal dus ir ruksztus, ir suris ir sme tona ir visu gardumai!

Žmonis apstoja tiktai su gal vom krate, o nekurie iszsižioja žiurejo.

— Agota!— pasznabždejo žmogelis in stovinte szale pacze žiuredamas godžei ant kar ves?

— Gal labai brangi— atsidusus atsake motere.

— Paklausk...

— Ar daug praszai Ickau usz taje karvute?

— Uj! karvuti?— paszauke židas,— juk tai ciela karve! Zakristijonas isz N.... davinejo 40 rublu. Ijje man pacziam kasztuoje 42 rublius.

— Usz kiek?— paantrino mužikas nuludias, girdedamas tiek piningu paszauke;

— Kaip brolis brolui, kad teisibe pasakit, tai as atiduosu us 45! Juk as noru kiek uždirbt; nu ar ne? kalbejo Fran kelis in motere.

— Žinai jog be uždarbio ne gali parduot, nes kaip rodos, tai Ickuti meluoji.

— Ar as meluoju! kad as teip sveikas butau....

— Oj pažinstu asz tave sukcziau!— atsiliepe balsas isz pulko žmoniu ir sztai pasirode Drotele sziauczius.

— Nu, kas tai yra sukczius? — paszauke Frenkelis uszsidegias.— Tu vektuok savo kur palaus, tu cze nosi ne kiszk.

— Žmonis, dievaži tosios karves ne pirkite no to smirde laus!

— O del ko?—paklause mužikas.

— Del ko?— paklause motere.

— Tuojaus pasirodis— kal bejo Drotele artindamas s prie karves.

— Nu, kas pasirodi! kur pasirodis!— klike židas užeida mas sziaucziui už akiu.

— Frankelis smarve in szali, ba asz sziauczius einu!— pa szauke storu balsu apgirtis Drotele.

— Tu žurek savo kurpalu ir drotos o ne karves!—paszau ke židelis uszstodamas karve.

— Frankeli szalin smirdelau pakol asz ne piktas,— paszauke sziauczius pagriebdamas židui usz sprando ir net no žemes pakelas in szali numete.

— Gevalt! razbaininkai! po licije! ir sukosi Frankelis tarp žmoniui o reke, rodos kas jiam kaili lupo.

Tuom kart Drotele apžvelge teisingai stovinte malszei karve, paeme už uodegos lengvai, patrauke. Ant didelu divu uodega rankoja pasiliko ir pakeles augsztin paszauke.

— Žiurekite!

— Žiurek, žiurek Agota— sznabždejo mužikas paczei.

— Matau.

— Kas tai yra?

— Nu gi uodega.

— Tai ne uodega— kalba su didžiavimu Drotele— tai tikras židiszkas kaltunas!

— Bijokite Dievo! atsiliepe balsai isz visu szalu.

— O teszmuo!... teszmuo, kaip Dieva milu iszpustas!

— Agota— velei pradejo mužikas.

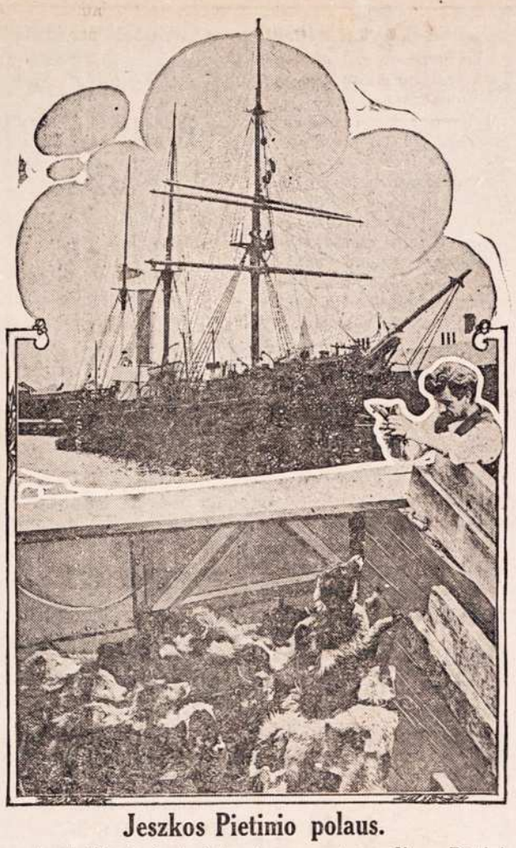

Jeszkos Pietinio polaus.

Australije iszsiunte laiva Aurora ant suradimo Pietinio poliaus ir padarimo žemlapio tosios aplinkines. Paveikslas parodo laiva ir szunis su kuriais adbus kelione ant sniego.

— Ka?

— Ar girdi?

— Žinoma girdžiu...

— Tai rakalis pagonas!

— Szuns snukis!

— Pas burmistra tempkite žida!— paszauke Drotele, traukdamas karve su savim usz saito.

— Pas burmistra!— paszau ke žmonis. —Vede karve pirmiause Drotele, o žmonis stum te stume Frankeli ir kas tiktai pasieke tai su kumszcze baniti jo cielu kelu.

Pas burmistra jau buvo kelos panaszios provos su židais. Kokis tai kaimuoczius nutvere koki tai židuka vagenti žasis, tai velei židialka atvede su padirbta smetona isz kalkiu ir da daugiau kitokiu provu. Žmoniu ir židu buvo pilna kancelarije.

— Ponas burmistre, didele apgaviste ir turiu ludintojus! paszauke Drotele inejas in kancelarije.

— Na kas stojosi?

— Frankelis, tasai pats smirdelis, ka tai praeita meta mane apsuko, tai velei su padirbta karve pasirode ant jomarko!

— Kur jis! duokite szen!— paszauke miestiszkas tevas.

Drotele pagriebe Icku už barzdos ir privede artin. O cze vireli prisikimszo daugibe smirdelu.

— Ej! policijante! padarikie davada!— paszauke burmistras.

Policijantas ižgujo visus židus, tiktai paliko reikalingus, žida ir Drotele. Surasze proto kula, užlaike žida ir karve. Perbuvo veterinoris (gyvulinis daktaras) apžiurejo karve ir teip rado, kaip drotelis kalbejo: uodega pritaisita, teszmeni su ildeginiu pradurta ir isz pusta.

Prova nuejo in suda.

Ickus nuejo in kalejima ant ilgesnio laiko, ba da ir daugiau latriscziu iszsidave, sede jo smirdelis ir mislino apie savo ne apsukruma ir kalbejo:

— Ka tai kenke, kad mane paprasze biski pasedet, nes del to tiejei židelei teip biedni, kad juosus ir sziauczei persekioje.

A. J. Keydoszius
-AGENTAS-
202 Troy St. Dayton, O.

Parduoda Szipkortes ant visiu Geriausiu Liniju in ir greicziausiu isz Lietuvos ir kitu daliu Svieto.

Siunczia Piningus in visas dalis greitai, teisingai ir pigiau negu kiti Agentai. Mano agentura yra po priežiura Obijos Valstijos.

Su virsz minetais reikalais galite pas mane kreipits per gromata ar isabiszkai o visame kanogeriause patarnausiu.

Keliaujantiems in Lietuva parupinu Paszportus su patvirtinimu Konsulio.

Del muso vaiku.

Laimingasai piemenelis.

Gražia pavasario diena piemenelis gane savo banda. Link sma jam buvo gražioje gelemis iszmargintoje ganykloje, tad linksmai szokinejo ir dainavo. Szale piemenelio kaip tik tuo tarpu jojo isz medžiokles karalius, kuris tare in piemeneli:

— Pasakykie man, vaikeli, kodel tu toks linksmas!?

Vaikelis, nežinodamas su kuo kalba, atsake:

— O kodel man nesilinksminti? Juk net musu karalius nera už mane turtingesnis.

— Nu-jau!— suszuko karalius!— o kokie-gi tavo turtai?

In tuos žodžius piemenelis tare:

— Saule, kuria matai ties mumi, lygiai sveczia man, kaip ir musu karaliui. Kalnai ir pakalnes lygiai jam, lygiai man puosziasi gelemis. Savo ranku neatiduoczia už szimta tukstancziu rubliu, o ka apie akis, visi karaliaus turtai negaletu ju nupirkti! Pagaliaus turiu visa ko noriu, nes mano norai nepereina ribu. Valgau, kiek tinkamas, gerai apsivelku o pinigu, kiek užpelnau, man visai isztenka. Tai pasakykiegi dabar, kuo musu karalius yra už mane turtingesnis?

Karalius nusijuoke ir, pasisakes vaikeliui karaliu esas, tare:

— Tiesa, mano vaikeli, visiems gali pasakyti, kad asz pripažinau tiesa tavo žodžiams. Visa savo gyvenima bukie tok sai nekaltai linksmas.

Puodas medaus.

Marytes motyna, dirbdama virtuveje, tare:

— Mano dukrele! sztai rak tas nuo svirno: eikie greicziau ir atneszkie man pora obuoliu.

Maryte nuejusi svirnan ap žiurejo visus kampus, jieszkodama smaguriu. Sztai ji pamate lentynoje dideli puoda, kuriame mane esas medus. Pa sistiepusi inkiszo ji puodan ranka ir baisiai suriko. Nustvere jai už pirszto didelis vežys ir ne norejo paleisti. Marytes nežinota, kad mama priesz keleta dienu iszeme isz puodo medu ir pridejo vežiu.

Iszgirdusi riksma tuoj atbego motyna, paliuosavo Marytes pirszta ir tare;

— Tai pabauda tau, dukrele, už smaguriavima. Žinok, kad taip daryti yra labai negražu ir visuomet už tai lauke bausme.

Maryte nuo to laiko daugiau nebesmaguriavo ir be motynos žinios nieko nedrisdavo imti.

Erelis ir varnas.

Erelis užklause varno:

— Pasakyk, varne, kodel tu taip ilgai gyveni margame pasaulyje— tris szimtus metu, o asz viso labo tik tris deszimtis trejis metus?

— Todel, teveli,— atsake varnas,— kad tu geri gyvu sutverimu krauja, o asz maita lesu.

— Nu pameginsiu ir asz tuopat misti,— mano erelis.

Nuskrido erelis ir varnas: iszvydo abudu maita, nusileido ir sutupe.

Varnas inniko lesti ir girti. Erelis kirto snapu karta, kirto kita ir pamojo sparnu:

— Ne, varne, neg tris szimtus metu misti dveselena, geriau viena tik karta atsigerus gyvo kraujo, o ten— kaip bus, tebunie!

Ir nuleke.

Szilkine skrybele.

Karta turtingas ponas atvažiaves miestan užejo sankrovon nupirkti žmonai skrybele.

— Praszau iszrinkti man gražiausia skrybele— tare ponas in sankrovos savininke.

Sankrovininke tuojau surado gražiausia skrybele.

— Isztiesu labai graži skrybele— gyre ponas.

— Kiek už ja?

Nieko— atsake sankrovininke, už ja jau seniai užmoketa.

— Nu gi tai kokiu budu? — patrauke ponas pecziais;— nesuprantu, ka Tamsta nori pasakyti.

— Tuojau viska iszaiszkisiu, praszau tik paklausyti.

Priesz keliolika metu.... gal Tamsta atsiminsi, kaip szio miesto rinkoje pirkote pomeranczius, kuriuos parda vinejo varginga mergaite. Tai mergaitei davete triruble, nes smulkesniu pinigu ne turejote. Mergaite-gi ne turejo pinigu iszmainyti ir pasisake, kad namie palikusi serganczia motyna. Tuomet Tamsta pasakete: "Imkie, mergužele, visus pinigus ir neszkie serganczia motynai." Toji mergaite buvau asz. Po to dar ilgai par davinejau pomeranczius, o pagaliaus isztekejau už turtingo žmogaus ir palikau szios sankrovos savininke. Tikiuosi, kad dabar Tamsta mane suprantate. Labai Tamstos praszau padaryti man viena malone— priimti szia skrybele, kaipo nuoszirdžia Tamstai padeka.

Ponas labai nustebo, o paskui tare:

— Troksztu, kad ir mano žmona Tamsta pažintu, tad praszau mus kuogreicziau atlankyti.

Bet kol sankrovos savininke rengesi važiuoti pas pona, pono žmona pirmutine ja atlanke. Abi žmoni pasiliko kuodidžiausios drauges.

Nelaisvis paukształis.

Liuosai ir linksmai gyveno miszke giesmininkas paukształis. Nuo ryto ligi vakaro lakiojo sau nuo vienos szakeles ant kitos. Saulei užtekejus ligi sutemai girdejosi jo linksma giesme. Tyrame szaltinelyje gaivino savo troszkuli, ir visame miszke, kur tik pasisuka, buvo pilna jam maisto.

Bet sztai medejas užsimane ta paukształi pagauti. Jisai pa dirbdino geroka narveli, dviem skyriais viduryje. Viename skyriuje jis patalpino prijaukinta paukształi; tasai skyrius buvo uždarytas. Antrasai gi skyrius buvo atidarytas: jame medejas pabere lesalo. Na ir pastate narveli miszke pas upelaiti kur paukształis gaivindavo savo troszkuli. Pat sai gi medejas pasislepe krumuose.

Greitai atleke linksmas paukształis giesmininkas ir ma to svetima paukształi, o szalip jo daugybe grudu. Ilgai negal vojes, atleke tiesiog žabangosna— in taji narveli. Tucj paskui paukształio dureles užsida re... ir liko jis nelaisvis.

Tiesa, jam bus maisto užtektinai, bet nebus liuosybes.

Naujas Iszradimas.

Sulaiko puolanczius plaukus, prigialbsta plaukams augti. Turime tukstancziu padekavoniu. Iszsiunciame dykai geras informacijas apie priežastis puolanczius plaukus ir kaip tame užbegti, adresavokyte:

J.M.Brundza Co; New York & Brooklyn.

KUR BUNA

Pajieszkau mergaites ar suaugusios siratukes ar teip biedna užaugytine jeigu kur toke randasi o nori gautis in gerus namus tai apie plates nes žines raszykit ant adreso; (92 93)

Mrs. A. Swartz
3436 Lander St. Los Angeles Cal.

Pajieszkau sau mergynos ant apsivedimo nejaunesnes kaip 17 m. ir nesenesnes kaip 195 m. asz pats esiu 24 m. sveriu 15 svarus 5 pedu 11 coliu augszczio, turiu atsakoma darba katra mergynos noretu gaut gera vaikyna tegul atsiszaukeant szio adreso: (to 77)

Ant. Žolinas
Box 153 So. Range, Mich.

Mano draugas Juozapas Jankauskas paeina isz Kauno gub., Vilkijos miestelio jis pats ar kas kitas praszau duot žine ant adreso: (to 76).

J. Girlus
928 R. R. ave. Moline, Ill.

Mano brolis Juozas Lomsargis paeina isz Kauno gub., Raseiniu pav., Szveksznos para., 15 m. kaip amerike 5 m. adgal gyveno Chicagoi isz ten iszvaževo in Washingtona, o dabar nežinau kur praszau duot žine ant adreso: (to 79)

Jno. Lomsargis
844 W 33rd. st Chicago, Ill.

Mano draugas Juozapas Petkewiczius paeina isz Suvalku gub, Naumiesczio pav. Sudergos para. parvaz ninku sodos pirma gyveno Springfield, o dabar nežinau kur, jis pats ar kas kitas praszau duot žine ant adreso:

D.r Mikolaitis
138 Hennpin st. La Salle, Ill.

Mano pusbrolis Antanas Joneika. paeina isz Kauno gub. Raseiniu pav. Gaures para, Darganu kaimo, 26 m. kaip amerike girdejau kad gyvena ten apie Philadelphia jis pats ar kas kitas praszau duot žine ant adreso;

J. Kinderis
Box 211 Clymer Pa.

Mano teta Petrone Dillioniute po vyru Sinkevicziene kuris paeina isz Vilniaus gub. Traku pav, Aleksandroyskoi volos,, Domantonu kaimo jis pats ar kas kitas praszau duot žine ant adreso;

J. Dillion
Box 29 Terryville, Conn.

Mano draugas Antanas Keturakis keli metai adgal gyveno apie Boston Mass, praszau atsiszaukt ant adreso:

K, Zibutis
515 S. Paca St. Baltimore Md.

Mano sesers szvogeris Nikodemas Miszkonis pareina isz Kauno gub., Vidokliu para., pirmiau gyveno Burwik Pa. o dabar nežinau kur praszau atsiszaukt ant adreso:

G. Wasilauckas
Box 215 Ellsworth, Pa.

Mano pusbrolis Wladas Czeponis ir pussesere Mare Voliniene priesz du metus adgal gyveno Mahanoy City Pa. o dabar nežinau kur jis pats ar kas kitas praszau duot žine ant adreso:

A. J. Kubilius
Amsterdam N. Y.

Mano pusbrolis Aleksandra ir Juozapas Jasai paeina isz Kauno gub., Telsziu pav., Varnu volos, szlovu kaimo 4 m. adgal gyveno Boston Mass. o dabar nežinau kur jie pats ar kas kitas praszau duot žine ant adreso:

S Žeken
1320 Lincoln st Waukegan Ill.

Mano gimines Juozas ir Jonas Dailidžei, Jurgis ir Simanas Dulaiczei Juozas ir Franas Miliauckai, Ona Miliuke, Jonas Balczius, Klemencas Navitskas, Juozas Skuzinskas Rafalius ir Franas Wabaliu, Petrone Vabaliute. visi paeina isz Suvalku gub., Naumiesczio pav. Kiduliu gmino. Su dargu para. praszau atsiszaukit ant adreso:

Jno. Janulaitis
342 N. Bromley ave, Scranton Pa.

Vienatine Lietuviszka Agentura Amerikoje.

Ka užsiima pardavinejimu visokiu bižniu kokiu tik randasi. Pasekmingai savo darba atliekame. Jaigu nori savo bizni parduoti tai kreipkites pas mus, mes rasime pirkeja. Pirkejui patarnaujame dykai. Jaigu mislininate pirkiti Farma arba Namus kreipkytes pas mus asabiszkai arba per gromata. Mes visada turime daugybe visokiu Namu ir Farmu, dydeliu ir mažiu už labai pigia preke.

Adresavokite

A. K. Abraitis & Co.
...REAL ESTATE...
137 N. 13th. St., Philadelphia, Pa.

B. RAGAŽINSKAS

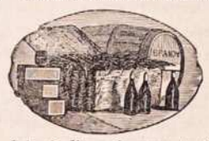

Sziomis dienomis muso tautietis B Ragažinskas pargabeno visokiu gerimu, Amerikoniszku ir Importitu. Galima gaut visokiu Arielku, Vyniu, Arako, Kimelio, Dziniu ir t. t. Teipgi skambanczio Alaus ir Porterio.

Duokyte dabar orderi o bus jumis pristatyta in namus.

54-56 N. Main St., Mahanoy City.

Lietuviszka Agentura

Laivakorcziu ant geriausiu Laivu in Lietuva ir atgal. Teipgi siunczia piningus už žemiause preke ir greitai ne vienos dienos nelaikau pas save svetimu piningu paskirtu siuntimui, viskas dirbasi teisingai nes esmiu po kaucije, taigi meldžiu visu Lietuviu atsilankitie arba atsiszauktie per laiszka su minetais reikalais.

Su godone

Viktoras Lapinskas
601 W. Mahanoy Ave. Mahanoy City, Pa.

W. Rynkewiczius
-:NOTARIUSZAS:-
233-235 W. Centre St., -:- Mahanoy City, Pa.
Apsaugoja Namus ir Naminus Rakandus nog Ugnies.
Didžiause Lietuviszka Agentura. Kantoras Bankinis ir pardaviste Szipkorcziu ant visokiu Liniju.

Parduoda Szipkortes ant visokiu druciausiu ir geriausiu Laivu.
Siunczia Piningus in Visas Dalis Svieto greicziause ir pigiause. Visi tie kurie per mus siunte apie tai geria žino
Iszduoda Dostoviernes tel tu ka nori savo dali Lietuvoje kam pavesti.
Del Draugyscziu...
Pristatau puikes Szarfas Juostas, Kepuras, Karunas Spilkas ir t.t.
Su kokiu nors reikalu kas-link Szipkorcziu, Piningus ir t.t.
Raszykite pas mane o aplaikysite teisinga atsakyma.

DYKAI! Pirkyte už $6.00 vertes musu žinomos tabakos del cigaretu ir iszsirinkit sau dovana isz sekancziu daiktu: Naujausis importuotas Fonografas sudidelia nikeliuta duda, kuris graina gerei ir aiszkei visokias muzikes ir dainias. Kiekvienas gali turet savo name koncerta. 2. Geriausia Armonika vokiszko iszdirbimo su notom ir nurodimais. 3.- Puikius stalavas nikelinis laikrodis su muzike, kiekviena karta grajina 10 min utiu. 4. Vyriszki arba moteriszki storai pauksoti laikrodeliai. 5.-Stalavi irankai gražioje dežuteje: 6 peiliai, 6 videlcais, 6 dideli szauksztai, 6 mažži, 1 peilissvietui ir szauksztukas cukrui. Už musu dovana vien norime kad pagarsintumet musu firma terp jusu pažistamu. A tsiuskit mums ant rankos 50c. markems, o mes jums prisiusime 40 skrinuczu tabako 4 gatunku už $6 ir jusu iszrinkta dovana. Likusius $5.50 užmokesit gaves tavora. Kam tavoras nepatiks gali ja nejimti.

ENGLISH-ASIATIC TOBACCO CO; Dept. E. 115 E. 7th. St; New York, N. Y

UNION NATIONAL BANK.
MAHANOY CITY, PA.
CAPITOL STOCK $125,000. SURPLUS IR PROFITS $300,000.
Suv. Valst. Randas turi musu Banke sudetu pinigu.

Mokame antra procenta ant sudetu piningu. Procenta pridedam prie tavo piningu pirma diena Sausio ir Liepos menesuose, nepaisant ar atneszi parodint knygute ar ne. Mes norim kad ir jus turetumet reikala su musu Banka, nepaisant ar mažas ar dydelis.

Harrison Ball, Prezidentas.
F. J. Noonan, Vice-Prezidentas.
W. H. Kohler Kasijerius.

9 ryte lyg 3 popiet.
...Subatomis...
9 ryte lyg 12 ad.

HASSAN
Korkini-Galais
...CIGARETAI...!

Tik apmislik! Deszimts korkiniais galais isz brangio kvepanczio tabako už 5 centus! Geriausi cigaretai už tuos pningus. Daug metu darbszavimo ir didele dirbtuve daleidže mumis tokius gerus cigaretus daryti. Parsiduoda visur.

The American Tobacco Co.
111 Fifth Ave., New York City

Vienatine Lietuviszka Banka su kapitolu $75,000 kuris randasi popriežiura Valstijos Pennsylvanios ir talpinasi locnam name kurios verte isznesa apie $150,000.00. Priima piningus ant paczedumo ir moka 4 procenta. Siunczia piningus in visas dalis svieto, greicziause ir pigiause. Agentura minetos Bankos **P. V. OBIECUNAS & CO.,** parduoda Laivakortes ant geriausiu liniju, apsaugoje namus ir kitokius rakandus nog ugnies; užlaiko Regentalna ir vedimo provu kancelarije po vadovyste Karoliaus Varasziaus Notariuszo už tvirtinto per Gub. Val. Pennsylvanios; padaro Doviernastis ir kitokiu Dokumentos kurios užtvirtina Russijos Konsulis.

ALL NATIONS DEPOSIT BANK
AGENCIJA P. V. OBIECUNAS & CO
Cor. 12-th. & Carson St., S.S. Pittsburg, Pa.

Dr. Ignotas Stankus Bell Telephone Dickinson 3757 w.
Dėl daktariškos rodos galima atsišaukti pas Dr. Ign. Stankų per telefoną ar laišku ir iš kitų šteitų, taipgi Kanados.
— Vienatinis tikras daktaras-lietuvis Philadelphijoj —

Jis yra pabaigęs augščiausius ir jau paskutinius daktariškus mokslus. Buvo miestavu daktaru mieste Indianopolis Mokėsi ir praktikavojo *The New York Post Graguate Medical School and Hospital.* Visi jo paliudijimai išstatyti yra ofise, kur kiekvienas atsilankęs gali juos matyti.

Dabar įrengė savo locną ligonbutį Philadelphijoj ir tame pačiame name padirbo puikią *medikatiškę kliniką* su laboratorija, elektriškas mašinas ir aptieką su geriausioms gyduolėms. Čia visi ligoniai atranda teisingą pagelbą, išsigydo ir paliekа sveiki. Stai ką liudija patys ligoniai:

„Nuo visokių spuogų ir išbėrimų, ant veido ir kaklo ir viso kūno, taipogi nuo kitu odos ir kraujo ligų, nera geresnio daktaro, kaip Dr. I. Stankus. Daug daktarų atiankiau, bet nei vienas negalėjo išgydyti." Taip kalba Jos. Švilpa, 1011 Carlton St., Philadelphia, Pa.

„Šiuomi viešai išreiškiu savo širdingą padėką Dr. Stankui už išgydymą nervų ligu ir sugražinimą vyriškumo, kuriu kiti daktarai atsisakė išgydyti. Ir visiems su slaptomis ligomis patariu kreiptis pas dr. Ig. Stankų, o nepasigailėsite savo žygio.

A. Zmudzen, Salem, Mass. 57 Pingree St.

GARBUS DAKTARE: neišrandu žodžiu padėkavojimu Tamistai už išgydyma skaudėjimo šonuose ir po širdies gėlimo strėnų ir skausmingų mėnesinių, kurių kiti visi daktarai neapsiėmė gydyti. Bet Tamistos operacija kaip ranka atėme kentėjimą nuo manęs. Ela Mažinacky 1325 S. Front St., Phila.

Dr. Ig. Stankus.

John Akuotaitis, Montreal, Que. Canada, rašo: „Meilutis gydytojau.— Šešta diena, kaip gavau nuo Tamstos liekarstas ir vartoju sulyg užrašo, jau negaliu atsidėkoti Tamstai iš džiaugsmo da tik pusę liekarstu sunadojau bet jau visas sustiprėjau ir baigiu gyti. Daugiau neturiu ką rašyti: nes jau nereikalauju daktariškos pagelbos. Ta įkiri ligą, kuri taip daug prikankino mane ir kurią kiti daktarai laikė už neišgydoma, dabar jau baigia gyti. Ačių Tamstoms už pigų ir greitą išgydymą."

Išgydau pasekmingai ir ant visados nuo:

reumatizmo, skaudėjima šonų, sanarių kaulų, strėnų, koju, pečių, nuo visokių kraujo ligu užkrečiamu lytišku ligų, triperį, šankerį sifilį, užkietėjima ir nedirbima vidurių, išbėrimą, niežėjimą ir auginą ant veido ir kūno visokių spuogu, dedervinių ir slinkima plauku, galvos skaudėmą, širdies, inkstu, kepenų ir plaučių ligas, visokias nervų ligas neuralgiją, drebėjima sanariu, greitą supykima, negalėjima miegot ir išgastį, greitą pailsima, sunkų kvėpavimą, peršalimo slogas ir nusilpnėjima sveikatos, visokias moterų ligas skausmingų ir nelegulerišk mėnesinių tekėjima ir gumbo. Išgydau su operacija rupturą, apendesitis, vėžį, skilvyo augančius akmenis visokius skadulius, guzus (tumors), kepenų, inkstų ir pūslės. Darau operacijas ant gyslų kaulų nervų, smegnų, moterų ir vyrų gimdančių organų, pritrauktas kojas ir rankas atitaisau ir padarau sveikas. Taip gi daro operacijas ant nosies, akių ir gerklės.

Dr Ignatius Stankus, M. D. 1220 So. Broad Street, Philadelphia, Pa.

Ofiso valandos: nuo 9 iki 12, nuo 2 iki 4, ir nuo 6 iki 8 vakare. Šventadieniais nuo 1 iki 5 popiet.

BISCHOFF'S BANKING HOUSE.
287 Broadway *New York, N. Y* **Kampas Reade Ulicze** *Telefonas: Worth 2822.*

Kas reikalauna teisingo patarnavimo ir nori idant jo reikalai liktu greit, atlikti tegul atsiszauki in

Seniausi Bankini Nama Uždeta 1848m.

Pinigus siunczime in Kraju kuo greicziausei.
Pinigus visu krasztu iszmainome pagal kursa.
Pinigus priimama ant procento ir iszduodame ant pareikalavimo.
Szipkortes parduodame ant geriausiu Gaylaiviu visu Liniju in ir isz Krajaus už pigiause preke.
Paszportus del keliaujencziu in Kraju pastorojame nereikalaudami jokiu poperas.
Doviernastes padarome pigiai ir visas kitas rejentaliszkas Poperas su paliudyimu Konsulio.
Atjeszkojima Daliu atliekame kuoteisingiausiai.
—: Del vygados Tautiecziu laikome atydaryta :—
Subatoje iki 8 ad. vakare. Nedelioje nuo 10 iki 12 ad.
Užpraszome atlankiti mumis asabiszkai ar per laiszka ir persitikrinti jog pas mus visus minetus reikalus greicziausei, teisingiausei, ir pigiausei galite atlikti.

SKAITYK, O ŽINOSI VISKA.

Pranešu visiems lietuviams ir savo kostumeriams, kad aš perkėliau savo krautuvę į **Chicago, Ill.**, kurioj galit gauti **laikrodžių, laikrodėlių, lenciugėlių, visokių žiedų, spilkų, kolčikų, kompasų, kryžiukų.** Puikiausių **armonikų, skripkų, klernetų, trūbų, koncertinų** ir daugybę visokių muzikališkų instrumentų. Gerų **britvų,** visokio skyriaus **drukuojamų mašinukių, albumų fotografijoms, guminių litarų. Monų knygų, istoriškų ir malda-knygių.** Gražių **popierų** gromatoms rašyti su puikiausiais apskaitymais ir dainomis, su drukuotais aplinkui konvertais, **tuziną** už 25c, 5 tuz. $1.00, perkupčiams 1000 už $6.00. Jaigu kas neturite mano **katalogą,** rašyk šiądien: prisiųsdami už 5c markę, o apturėsi mano **Didelį Katalogą Dykai** su 1000 naudingų visokių daiktų. Aš užtikrinu, kad mano tavoras pirmos kliasos, o prekės pigesnės kaip kitur. Perkupčiai gali gauti pirkt tavorą daug pigiau kaip kitur. Kviečiu visus lietuvius ir lietuvaites su orderiais ir visokiais pirkiniais kreiptis pas savo tautietį

M. K. Wilkewich,
3225 So. Halsted St. Dept. S. Chicago, Ill.

ISZPARDAVIMAS
VASARINIU DRAPANIU.
Vyrams ir Vaikams Siutai ir visokiu Vasariniu Apredaliu.

Sziame laike kada Vasara baigesi, musu sztore lieka daug Vasariniu Drapaniu ir kitokiu apredaliu kurie daug vietos užima ir nenoredami laikyti ta tavora per Rudeni ir Žiema, pastanavijom iszparduoti visus vasarinus apredalius už labai pigia preke. Žinoma dar vasara nepasibaige ir da turesime szilumos invales, bet visgi szitam laike sztorninkai jau perka Rudenini ir Žiemini Tavora ir turi padaryti vieta kur jias padeti. Todel jaigu reikalaujate vasrinio siuto arba kitokiu apredaliu, tai dabar turite gera proga pirkti pigiai ir suczedint piningus. Ateikyt patis peržieureti szita tavora o jaigu reikalaujate kokiu vasariniu apredaliu tai geresnes progos neturesite teip pigiai pirkti kaip dabar.

W. RYNKEWICZ
233-235 W. CENTRE UL.

AMERICAN ASSOCIATION OF FOREIGN LANGUAGE NEWSPAPERS MEMBERSHIP LABEL

Zinios Vietines.

— Subatoje demokratu nominacije. Sedekyt namie atsimokekyt žalablekiams.

— Badai p. Juozas Traskauckas yra kandidatu ant direktoriaus mokslainiu antram Warde ant demokratiszko tikieto. Bus tai metimas balsu ant vejo.

— Kada Feliksas Marcinkeviczius ejo namon in Park Place likos apvogtu ant 25 doleriu ir gerai apdaužytas per Juoza Mockaiti ir Ignota Pauza. Abudu kaltininkai likos nugabenti in Pottsvilles kalejima.

— Veronika Bokas likos baisei sumuszta per savo kaimyna penktam varde. Vaikai abieju susikivirczino o in tai insimaisze ir tevai. Kaimynas kirto Veronikai in burna, jog net paluosavo kelis dantis už ka likos paszauktas priesz vaita.

— Ner bjauresnio daikto jago girtas givulis ejna Nedelos diena in Dievo nama. Tankei duodasi matyt tokius gyvulus bažnyczioje, kurie be jokios gedos lenda in szventa vieta, vietoje garbint Sutvertoju tai ejna snaust. Geriau kad tokis givulis ejdamas trepais in bažnycze nusilaužtu spranda. Jago esi girtas, veluk atsigulk in lova o ne nusidesi priesz Dieva ir žmonis.

— Isz priežastiesz žydu szventes, Refaviczio sztoras bus uždarytas nog Petnyczios vakara lyg 6 ad. Subatos vakara.

— Visi anglekasei geisdami pagerint savo bute, tegul siuncze savo virszininkus ant susirinkimo szi vakara ant Cooperative sales. Szis susirinkimas yra labai svarbus.

— Name Onos Vieko ant Railroad uli. truko lampa. Isz pradžiu buvo dydele baime, nes kaimynai ugni užgesino pakol pribuvo ugnagesiai.

— Daugelis isz muso tautiecziu pasinaudojo isz ekskursijos in Allentowno fera. Apie 18 poru iszkeliavo ketvergo ryta.

– Simonas Milauckas nog 632 W. Mahanoy ul., pristato in namus anglius, krausto naminius daigtus, turi gera arkli ir bogie del pasamdimo. Savo darba atlieka atsakancziai ir teisingai. Su virsz minetais reikalais kreipkytes pas jin o busite užganedyti. -12'AON.

Ant pardavimo.
Parsiduoda farma puikiausioi vietoi, 160 akeru žemes ant salos du upelukai bega per szita žeme, sodas yra 20 akeriu aramos žemes, 10 akeriu pievos arba laukas miszko yra už 1000 doleriu parsiduos pigei, ant iszmokejimo, isz priežasties turiu kita bizni kas nori pirkt tegul atsiszauke ant adreso;

B. Diokas
Irons Mich.

ISZ LIETUVISZKU KAIMELU.

SHENANDOAH, PA.

— Kas tokis padejo kelis szmotus dinamito ant gonku namo Ludviko Jones Brownsville (ne toli Szenadorio.) Eksplozije sunaikino visa priszaki namo ir pažeido kaimyno sune li Jona Vaicziuli.

— Bronislovas Stepanaviczius, 26 metu senumo perpjove sau giarkle mierije papildimo savžudinstos. Policijantas jin užtiko ant uliczios ir nugabeno in Aszlando ligonbuti.

— Musztineje terp Petro Metuko ir Petro ir Alekso Sloniku, Metukas ne teko vienos akies. Likos nugabentas in ligonbuti Filadelfijoi.

— Szimas Petrauckas buvo tosios nuomones, jog Szenadoris tai jau pabaiga Ameriko ir jago iszbegs isz Pittstono in czionais tai jin daugiau ne suras, bet tuom labai pabludo. Sztai prikalbinias Agnieszka Karczauskiene o toji paemus savo vyro $60 leidosi in giluma Ameriko— in Szenadori. Dede atvažiavo paskui ir paeme pabegusia pacziule su josios milemu adgal in Pittstona.

— Insimilejas pasiutiszkai in viena isz czionaitiniu balandeliu, Juozas Kavalauckas inpuole in beda lig ausu ir szendien gailesi, jog ateme savo szirdele nog Katriutes Urbaicziutes kuriai prižadejo savo meile ir nuvesti prie altoriaus idant padaryti "unije" lig smert. Abudu paejna isz New Filadelfijos parapijos, veseile ketino atsibuti trumpoje atejte je ir viskas butu gerai nueja, nes velnes pagunde Juoza idant keliauti in Szenadori, ten insimilejo su Katrute; konsztabelis buvo pirszliu o vaitas Ramonaitis iszszauke usakus lig provai.

De Kalb, Ill.— Darbai povalei eina, dirba po 4 ir 5 dienas ant nedelios, isz kitur pribuvusiam darbas sunku gaut.

— Lietuviu pusetinas burelis, isz tu visokiu atsiranda. Del ne kuriu motereliu p. Baltruviene labai reikalinga.

Baltimore, Md.— Darbai kriaucziu po valei eina.

— Oras jau pradeda atvest.

— Lietuviu didelis burelis, isz tu visokiu atsiranda.

Sutersville, Pa.— Darbai povalei eina, uždarbei menki, isz kitur pribuvusiam darbas sunku gaut.

— Oras gražus.

— Lietuviu pusetinas burelis, bet apszvietumas ant mažo laipsnio.

Great Neck, N. Y.— Darbai gerai eina.

— Oras jau po biski atveso.

— Lietuviu yra didelis burelis, isz tu visokiu atsiranda, del ne kuriu vyreliu p. Taradaika labai reikalingas.

Tamoszius Plaksztis nupirko nauja saluna, kur užpraszo visus lietuvius ant szviežio aluczio.

Athol, Mass.— Darbai po valei eina.

— Oras pradeda po biski atszalt.

— Lietuviu didelis burelis, bet tarpe jiu nesiranda ne vieno biznierio, kuris neatbutinai yra reikalingas tarpe lietuviu.

Economy, Pa.— Darbai gerai eina, dirba pilna laika.

— Lietuviu yra tik viena familija, o pavieniu apie keli desetkai, ir visi gražei užsilaiko.

Grand Rapids, Mich.

— Darbai pusetinai eina.

— Lietuviu didelis burelis, ir visi gražei užsilaiko. Tik del nekuriu motereliu p. Baltruviene labai reikalinga.

Century, W. Va.— Darbai povalei eina dirba po 2 ir 3 dienas ant nedelios, isz kitur pribuvusiam darbas nesunku gaut.

— Lietuviu pusetinas burelis, ir visi malszei užsilaiko.

Girardville, Pa.— Mikas Petronis, likos paragintas už ludintoja ant provos in Pottsvilles suda. Mikas moka gana gerai "spikyt" angliszkai bet nudave kad nieko ne supranta— apie tai gana gerai žinojo ir sudas. Kada jo klausinejo užklausimu mikas tylejo kaip ojsteris, ant galo sudže liepe paszaukti szerifa idant nuvesti Mika in universiteta skersai kele ant atminimo angliszkos kalbos. Tas prigialbejo truputi ir Mikas prakalbejo angliszkai bet už savo užsispirima turejo užmoketi $10 baumes už pažeminima guodotino sudo.

— Daug czionais randasi Lietuviu, kurie malszei gyvena o pakelineja lietuvyste tiktai laike pedes. Ir tai užtektinai, nors in dvi nedelias žmonis žino kad Lietuvei czion gyvuoje.

Batavia, N.Y.— Darbai pradeda pasigeryt po truputi. Svieto daug privažiavo ant uždarbiu.

— Kokis tai Italas padejo bomba po namu boso kuris atstate jin nog darbo. Eksplozije padare gana bledes nes kaltininko ne sueme.

— Teodoras Czernevskis at sikeles isz ryto, nuejo prie namo ir paregejo statyne nog vandens apversta augsztyn, kojom spyre su koja ir tame pakylo eksplozije sudraskydama baisei Czernevski o jo pacze mirtinai pažeido. Policije aresztavojo penkis Italijonus ir burdingieri Juoza Radzevicziu lietuvi kuris buvo ant burdo pas Czernevski. Kas už tai atsakys, tai ne žinia.

— Czionais Lietuviu randasi penkioleka familiju o singelu du kart tiek, nes labai yra nusiminia, kad stokas merginu. Jagu kur randasi už daug tegul prisiuncze kelis tuzinus per ekspresa.

— Ne užilgio pribus Baltruviene del motereliu kurios blakiu neiszvaiko isz lovu, jau keli skundai pasipyle nog burdingieriu. Luk out motereles!

Detroit, Mich.— Mrs. Francis Forbes sugrįžus namo po No. 232 Bagley Ave. paregejo prie lango koki tai nepažinstama. Inejus in stuba paeme revolveri ir pradejo vijtis nepažinstama kuri sueme o pa szauktas policijantas jin nugabeno pas vaita. Pasirode kad tai yra Franas Gražiszkauckas lietuviszkas balberis, 23 metu senumo turintis szapo po No. 207 Michigan Ave. Yra tai vienas isz netikelu ir valnamaniu platindami demoralizacije terp doru žmoniu. Dabartes tokis szpiclus pasedes 30 dienu kalejime kur gales truputi atvest o priek tam tures užmoketi $25 už savo akyvuma.

Ant pardavimo.
Parsiduoda Hotelis, labai geroi vietoi tarp lietuviu ir Paloku, namas ant kampo, biznis labai geras parsiduos pigei, isz priežasties locninykas turi du biznius tai abieju negali prižiureti, kas noretu pirkt tegul atsiszauke ant adreso:

Ant. Mikelonis
707 Quincy ave. Dunmore Pa.

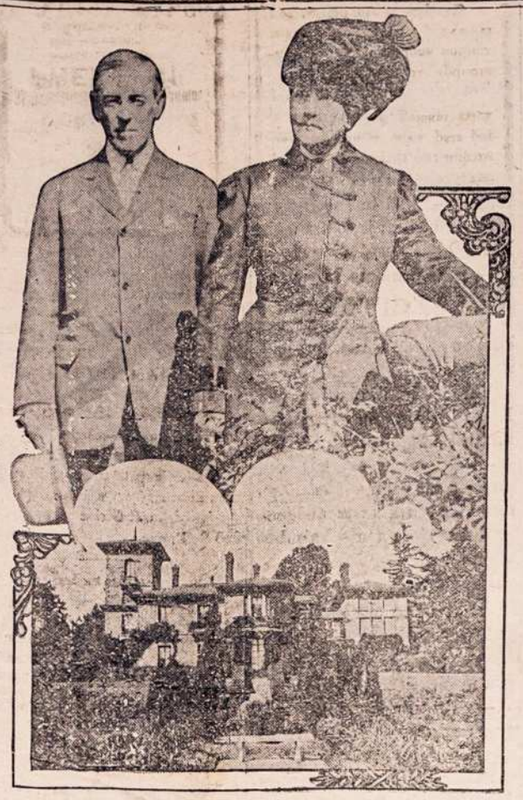

Gubernatoris Wilsonas su pacze.

Sztai paveikslas New Jersey steito gubernatoris Woodrow Wilsonas ir jojo pacziule. Prie iszrinkimo ant gubernatoriaus, Wilsonas buvo prezidentu Princetono universiteto. Žemiau paveikslas perstato gubernatoriaus gyvenima.

GRINA TEISYBE.

Mahanojaus gyventojei apie szita gerai žino.

Mrs. Julia Brennan nog 1027 E. Mahanoy St Mahanoy City, Pa. Sako: "Asz vel linksmai atkartuoju pa girima Doan's Kidney Pigulkas. Ka da tik ateina proga vis rekamendavo ju szitas pigulkas asz pažinstu keleta žmoniu kurie likos iszgialbeti nog skausmo pecziuose ir inkstuose. Szita pati liga mane vargino per ilga laika, budavo mane apkvaitina ir pai kino kad negalejau atlikti namini darba. Turejau ženklus kad mano inkstai buvo netvarkuoje. Nusipirkau Doans Pigulkas del Inkstu pas Timms aptiekoje, ir jie tuojaus man pagialbejo ka kitos gyduoles negalejo padaryti todel veliju kitiems naudoti taises pigulkas.

Ant pardavimo visuose aptiekose po 50c. baksukas. Agentai amerike yra Foster-Milburn Co. isz Buffalo, N. Y. Neužmirszkite vardo 'Doans" ir neimkyte kitokiu.

Ant pardavimo.
Namai ant keturiu familiju ant viso loto po no. 604—606 West Center ulyczios. Dasižinokyte ant adreso: (g g)

Thomas Haughney
12 E. Mah. St.
Mahanoy City, Pa

Ant pardavimo.
Parsiduoda grosenia, labai puikioi vietoi tarp lietuviu ir Paloku, biznis iždirbtas. Priežastis pardavimo yra liga ir iszvaževimas in Westus parsiduos pigei kas nori pirkt tegul atsiszauke ant adreso;

A. Lakovicz
27 Cross st. Hudson, N.Y.

VISOS MOTERYS

Užprazom visas Moteris kurios geidže pasilikt "Sveikos ir Drutos" pilnos gyvibes ir moteriszkumo, kaip tai kitados buvo jaunistoje, pributu pas mane ir pamatitu ka padarem del kitu Moteriu kurios ir kentejo ant moteriszko nesmagumu. Jaigu jautiesi silpna ir ligusta, nesisarmatyk nes pribuk be jokios abejones.

Tokie dalikai yra per svarbus ant atydejimo ant kito liko, o pas mus aplaikisite geresne PRIŽURA ir gydimo ne kaip gautumete namie no savo d aktaro.

Dr. A. O'Malley
158 S. Washington St., Wilkes-Barre, Pa.
Kur Lietuviszkai ir Lenkiszkai susikalbama ir susiraszoma.

Suvirszum 30 metu daktaravimo mieste Wilkes-Barre, muso glaunas ofisas. Prisiusk 2c. marke o gausi Knygute apie Ruptura dykai. (F F dAy)

"Lietuviszkas Dainorius"
SUSIDEDANTIS ISZ
-: 390 :-
Visokiu Dainu
368 Puslapiu; 6x9 col. Dydumo.
PREKE $1.
Nusiuntimo kasztus mes apmokame.
=: Adresavokite :=
W.D. Boczkowski-Co
Mahanoy City, Pa.

Ant Sudžiaus
A. L. SHAY
Republikonas. Isz Pottsville, Pa.

Ant Clerk of The Court
Frank J. Bastian
Demokratas. Isz Mahanoy City

Ant County Commissioner
T. A. Flanagan
Demokratas. Isz Pottsville, Pa.

Ant Sudžiaus

R. H. Koch
Republikonas. Isz Pottsville, Pa.

Ant Korinoriaus
Dr. W. J. WINTERS
Demokratas. Isz Shenandoah, Pa.

Ant Sudžiaus
J. J. MORAN
Demokratas. Isz Pottsville, Pa.

Ant Kamisoriaus
J. A. Mandour
Demokratas. Isz Shenandoah, Pa.

NAUJA KNYGA
-PO VARDU-
PRIEJGIAUSES MOKSLAS
ANGLISZKO
LIEZUVIO BE PAGIALBOS KITO.

Yra tai prakticzniause Knyga kokios lig sziol Lietuvei turejo.

Ir teip sudeta, jog ka tiktai pribuvias Grinorius isz Lietuvos gali in trumpa laika pats per save iszmokti Angelskai sziek tiek kalbet.

Toji Knyga druczei apdarita in Francuzini raudona audima ir kasztuoje tiktai $1. Kasztus nusiuntimo mes apmokame.

SAULE Mahanoy City

Nemokek dykai $10.00,

Apsigarsintoju. Jeigu apser gate liga, tai eikite pas savo miesto daktara.

Jaigu turi dantu gelima: kornus ant koju, tai gausi po 5¢ gyduole. Jaigu nepagelbetu bus sugražinti piningai. Teipgi iszsius placzes informacijas no ko plaukai slenka ir plinka, pleiskanu atsiradymas ir nupuczkave veidai. Tukstanczei dekavoja už dyka roda. Raszyk tuojaus ant adreso:

Gratis Specialists
Box 106 Sta. W. Williamsburg
Brooklyn, N. Y.

FR. STRAWINSKAS
Lietuviszka Krautuve
...Vyno, Likeru, Areilkos ir Alaus...
Atraszykyt man gromata, o asz jus pertikrinsiu kad galit pas mane gaut tavora pigiau ne kaip kitur.
Fr. Strawinskas
1807 Carson St., S. S.
Pittsburg, Pa. NOV.-19.

A. G. GROBLEWSKI
Cor. Elm & Main Sts. Plymouth, Pa.
...SAVININKAS IR FABRIKANTAS...
Garsiu Lietuviszku-Lenkiszku Valstu.

ŽMIJECZNIK
GROBLEWSKIS LINIMENT
Su Dievu ir Teisybe
Tollausias nuelsi

Kiekvienas Lietuviszkas Sztorninkas teipgi privalo užlaikyti visada musu puikias Lietuviszkas Gyduoles savo Sztornose ant pardavimo, kad musu tautieczei reikalodami galetu nusipirkti ir nereikalautu iszduoti piningus dovanai kokiems nors apgavikams tose apielinkose. Sztorninkai raszykite pareikalandami musu gyduoles, nes geras uždarbis; parduokyte musu tyras Lietuviszkas Gyduoles, kurias mes gvarantuojame.

Egiptero No. 1 ..... 25c.
Egiptero No. 2 ..... 50c.
Zmijecznik ..... 25c, 50c. ir $1.00.
Giumbo Laszai ..... 35c.
Meszkos Mostis ..... 25c.
Trejanka ..... 25c.
Linimentas vaikams ..... 25c.
Gyduoles nuo Kosulio ..... 25c.
Liepiu Balsamas ..... 25c.
Anty-Lakson del vaiku ..... 25c.
Miltelai vaikams nuo Kirmeliu .. 25c.
" nuo Kirmeliu del suaugusiu 35c.
Vanduo nuo Akiu ..... 25c.
Ugniatraukis ..... 25c.
Skilvio Laszai ..... 25c.
Gyd. užlaikimui Viduriavimo ir Kruvinosios ..... 75c.
'Uicure' arba gyd. Rumatyzmo $3.50.
Gyd. del nemalimo Pilvo ..... 50c.
Milteliai apstabdymui Galvos skaudejimo ..... 10c.
Laszai nuo Dantu ..... 10c.
Mostis nuo gedimo ir prakaitavimo Koju ..... 25c.
Geležinis sudrutintojas sveikatos 50c.
Vaistas nuo Papauto ..... 15c.
Gyd. nuo Grippo ..... $1.25.
Plauku apsaugotojas ..... 50c.
Muilas del Plauku ..... 10c.
Miltelai nuo Kepenu ..... 35c.
Rožes Balsamas ..... 25c.
Kinder Balsamas ..... 25c.
Bobriaus Laszai ..... 50c.
Szvelnintojas ..... 35c.
Kraujo valytojas ..... $2.00.
Nervu Ramintojas ..... $1.00.
Egzema arba odos uždegimas pas Vaikus ..... $1.25.
Pleisteris (Kasztavolo) ..... 25c.
Pamada Plaukams ..... 25c.
Gyd. nuo skaudejimo Ausise ..... 25c.
Gyduoles nuo Riemens ..... 50c.
Vengriszkas Taisytojas Usu ..... 15c.
Inkstu Vaistas ..... 25c. ir $1.00.
Akines Dulkeles ..... 25c.
Gyd. nuo uždegimo Dantu arba abelnai skausmo ir skarbutis $1.25.
Gyd. nuo Parku ir Niežu ..... $2.00.
Gyd. nuo Dedervines ..... $2.00.
Gyd. nuo Pasiaptingos Ligos $5.00.

TUKSTANTIS NAKTU IR VIENA
ARABISZKOS ISTORIJOS
Perdejo Lietuviszkai
D. T. BOCZKAUSKAS.
540 Puslapiu; 6x9 coliu Dydumo.
PREKE $1.
Tik Ant Trumpo Laiko!
Nusiuntimo kasztus mes apmokame.
W. D. Boczkowski-Co.
Mahanoy City, Pa.

W. TRASKAUCKAS
Pirmutinis Lietuviszkas
GRABORIUS
Laidoja Kunus Numirusiu Pasamd Ryginus ir Vežimus del Pasivažinejimo Krausto Daigtus ir t. t.
Viska atlieka ka nogeriause ir puikiause Su virsz minetais reikalais kreipkites pas jin o busite visame užganedintais.
520 W. Centre St. Mahanoy City

...PERSITIKRINKITE SAVO PROTA...
Jeigu užstojimas vyduriu kankina per visa laika? Dispedsia szirdes deginimas ir atsirugimas? Galvo pleiskanos ir nežejas papuczkai ir dedervines? Plaukai slenka arba nori kad užauktu story?
Tai neatbok apie ligas; pats iszsigydisi be daktaro su gyduolems kurios milijonai yra užganedynti per 34 metus. Neiszduokite po desetkus ar szimtus doleriu. Jeigu netikite, tai raszykite pas:
Reliable Specialists
Id. 106. W. 8 South & B'way; Brooklyn, N.Y.

J. KAZLAUCKAS
Parduoda Szipkortes
Už kompaniju preke ant geriausiu ir greicziausiu Laivu. Pardarau visokius Dokumentus ir paliudyju per Konsuli. Duodu patarimus visokiuose reikaluose.
J. Kazlauckas
73 West St. New York, N.Y.

VALSTIJOS KASIJERIUS LAIKO PINIGUS BANKE
MERCHANTS BANKING TRUST COMPANY
MAHANOY CITY, PA.

Invales geras del valstijos yra gana atsakantis del taves.

Surplus ir Kapitolas Stakas yra 33 procento sudetu piningu.

Kam laikyti piningus dykai, jaigu piningas gal padaryti pininga ir prietelius per sudejima piningus in szita banka.

Atneszkyte savo piningus czionais, ateis kada tokia diena kad tau padarys giaro.

D. M. GRAHAM, Prezidentas.
C. L. ADAMS, Vice-Prezidentas.
D. F GUINAN, Sekretorius.
J. J. MEYERS, Kasijerius.
...DIRDKTORIAI...
A. DANISZEWICZ. W RYNKIEWICZ M. GAVULA.
J. HORNSBY. C. F. KAIER. W. I. MILES.
L. ECKERT. T. F. FLANAGAN.

PECZIAI ...

Ar gali pasakyt kokis yra geriausirs Peczius Mahanojuje?
Kokis Peczius yra daugiause naudojamas?
Visur galima rast: Model Keystone Peczius?
Už tai kad kaiminai viena ju turi ir sako kad tai geriause Peczius del kepimo.
Piningus sugražinime adgal arba duosime nauja Keystone Peczių jaigu ne bus atsakantis.
Visi gire Guinano Peczius.
GUINAN Mahanoy City, Shenandoah Mt. Carmel, Landsford.

Polithania State Bank
Cor. 22d. & Carson Sts.
S. S. Pittsburg, Pa.
Vienintele lietuviszka Banka, uždeta per paczius lietuvius ir randasi po priežiura Valdžios. Priimam pinigus suczedinimui pradedant nuo $1.00 ir už sudetus pas mus pinigus mokam 4-ta procenta, priskaitant kas 3 menesiai. Siuncziam pinigus in visas dalis svieto, greit ir pigei, parduodam laivakortes ant visu liniju ir geležkeliu bilietus Amerikoj ir Kanadoi. Isdirbam visokius ruszies Rejentalnus Dokumentus ir vedam provas senam krajui. Rejentelna kancelarija yra redoma per valdiszka notara J. G. Miliaucka. Užkviecziam lietuvius ir Lietuvaites kreiptisprie mus ir pavest mums jusu bankinius reikalus o persitikrisit, kad viskas, kas yra kalbama czion yra teisybe ir bus isapildyta greit ir teisyngai. Pinigus siunczant paczedumui in Banka, arba siust in Lietuva, galima siust Paczio Money Orderiu, Registruotam Laiszke, ar per Expreso Money Orderi.

Rusiszkai Amerikoniszka Linija.
Vienatine be persedimo Linija tarpe Amerikos ir Rusijos.
8½ dienu in Roterdama — III klasa $29. II " $46. I " $52.
11½ dienu in Liepoju — III klasa $30. II " $47. I " $62.
[Del smulkesniu žiniu kreipkites in musu Agentus ir centraliszka kontora.]
A. E. Johnson & Co., (General Passenger Agts.) 27 Broadway, New York, N.Y.

NAUJAS PAVASARINIS TAVORAS.

Sziame laike aplaikome visokiu labai puikiu Vasarini Apredimu del Moteriu Merginu ir Mergaicziu. Užpraszome visus atsilankyti ir pamatyti szita Nauja Tavora, kokio kituosia Sztoruose vargei galima rasti. Szitas Tavoras susideda isz Naujausiu Vasarinis Mados Ceikiu, Szilku, visokiu Apatiniu Drapanu, Andaroku, Jekiu, Szlebiu, Trumpu Kotu ir viska ta ka yra reikalinga del apredimo Moteriu, Merginiu, Vaiku ir Kudikiu.

Užlaikome visokiu Ceikiu del Szlubiniu Szlebiu o ir turime teipgi gatavu. Del Kudikiu Krikszto turime visokiu Szlebukiu, Keipu Kepuraiciu ir t. t. Galima pas mumis pigiaus pirkti negu kitur. Ateikite o patis persitikrinsiie kad pas mus geriausia pirkti.

The Globe { Pas mus dirba Lietuvaites. 122 W. Center Str. Mahanoy City, Pa

No. 6.
Nusipirkite sau keleta Buteliu
NORKEVICZIAUS NO. 6.
Geriausia Arielka Visam Mieste. Tik $1 už Buteli. Teipgi czia gausite ir visokiu kitu gerimu. Ateikyte dabar priesz laika, duokite savo orderi o bus jums pristatyte
S. Norkewicz
408 West Mahanoy Ave.

M. VARZINSKAS
Lietuviszkas Fotografistas
205 E. Centre St. Mahanoy City.
Puikei ir pigei nutrauke visokes Fotografijas Padaro Didelius Fotografijas isz mažiu ir indeda in Reimus. Indeda in Spilkas Kompasus ir t. t. Parduoda visokes Reimas Lietuvei su virszminetais reikalais netur kitur eiti, kaip tik pas savo sena gyventoji ir pažinstama Varžinska kuris padaro viska kanogeriause o ir busite užganedinti. Teipgi daro Fotografijas ant Post-Kareziu.

Isz Pittsburg Padangio.
Naujausios mados Popierei Gromatom rasziti tuzinas 25c. Labai gražus atidaromi Altorelei ir Stainelei nuo 15c. lig 50c. Gražiausios Maldu Knygelios ir visos knygos kokios tiktat yra randamos Lietuvisz keje kalboje ir daugybe visokiu dalyku.
JONAS IGNOTAS
6 22nd. St., S.S. Pittsburg, Pa.

S. Walunas
Geriausias Lietuviszkas Sziauczius ir Czeveriku Sztoras.
Parduoda visokius apsiavimus už pigesne preke negu kitur. Užlaiko visokiu Czeveriku ir Pantaplu del vyriu, moteriu ir vaiku. Geriausius skurinius ir guminius darbinius Czebatus ir Czeverikus. Priima visokius pataisymus ir atlieka darba drucziai, puikiai ir pagal naujausia mada, pigiau negu kiti. Pirkyte savo aysiavimus pas mane o busite užganedinti ir suczedinsite piningus.
Vaikams ir Mergaitems turiu puiku baltu, geltoniu ir kitokiu koloriu Czeveriku ir Pantaplu ir per szita menesi parduosiu už labai pigia preke. Neeikyte pas svetimtautczius pirkyte pas tautieti:
Simona Waluna
526 W. Centre Ul.,
Mahanoy City, Penna.

Teisinga Krautve, nes tikras Lietuvis užlaiko
Malonus Viengenoziai:
Turiu sau už garbe praneszti jums kad, užlaikau krautuve su daugybe visokiu tavoro. Pas mane galima gauti naujausios mados Laikrodeliu, Žiedu, Kryželiu, Armoniku, Skripku visokiu Mužikalisku Instrumentu, Britvu, drukuojamu Maszinuku, Albomu Potografijoms laikitie, Istoriszku ir Malda kningu, visokiu popieru Gromatoms rasziti su pasiskaitymais ir dainomis su konvertais tuzinas už 25c, 5 tuzinai už $1 Perkupcziams 1,000 už $6 Magiszkos Kazyres $3. Jai norietumete mano nauja dydeli Kataloga prisiuskite 2c. marke ir aplaikysite, kuriame telpasi daugybe naudingu daiktu.
Maloniesite kreipkties su sziokais pirkimais ant szio adreso:
W. WAIDELIS
112 Grand Street -:- Brooklyn, N. Y.

Kas Nori Pirkti Ar Parduoti
savo Namus ar Farma tegul atsiszaukia pas mane. Pirkejiai farmu atvažuoja pas mane isz visu saliu Amerikos ir Kanados. Farmos Mass., ir Conn., steituose yra geriausios už tai kad randasi daugybe fabriku. Gromatas praszau raszyti lietuviszkai ar lenkiszkai.
J. F. Richard, 140 Maple St., Holyoke, Mass.

Introligatorne.
APDIRBTUVE KNYGU.
Aysidirba senos maldaknyges, istorines ratos ir laikraszczei, kaipo tai:
Linksma Valanda, Dilgeles, Dagis, Draugas, Tevyne ir t. t.
Prisiunsdami knygas apmokekyte pacsto ar ekspreso kasztus. Adresas:
Lithuanian Bindery,
514 W. Spruce. Mahanoy City, Pa