DU-KART NEDELINIS LAIKRASZTIS
"SAULE"
YRA TAI VIENATINIS LIETUVISZKAS LAIKRASZTIS AMERIKE KURIS ISZEINA DU-KART ANT NEDELIOS.
ISZEINA KAS UTARNINKA IR PETNYCZIA.
Prenumerata Kasztuoja:
Amerike { Ant Viso Meto $2.50 / Ant Puse Meto $1.25 } Europoje { Rostjoje ir Lietuvoje $3.50. / Anglija ir Skotlandija 15 Sh. / Prusuose 15 Marku. }
RASZANT GROMATAS IN REDYSTE UŽDEKYTE SZITOKI ADRESA
W. D. BOCZKOWSKI - CO.
520-522 W. SOUTH AL., MAHANOY CITY, PA.

THE SEMI-WEEKLY
SAULE-SUN
THE ONLY LITHUANIAN PAPER IN THE UNTIED STATES PUBLISHED SEMI-WEEKLY. HAS A LARGER CIRCULATION THAN ANY OTHER LITHUANIAN PAPER. BRINGS THE BEST RESULTS TO ADVERTISERS. RATES ON APPLICATION.
PUBLISHED EVERY TUESDAY AND FRIDAY.
Subscription $2.50.
REPRESENTING THE INTEREST OF NEARLY 500,000 LITHUANIANS RESIDING IN THE UNITED STATES.
PUBLISHED BY
W. D. BOCZKOWSKI - CO.
520-522 W. SOUTH AL., MAHANOY CITY, PA.

No 75 (ENTERED AT THE MAHANOY CITY, PA. POST OFFICE AS SECOND CLASS MAIL MATTER.) Mahanoy City, Pa. Utarninkas 19 Rugsejo (September) 1911 Metas XXIV

KAS GIRDET?

Laikrodelu fabrikas Szvaicarijoi ne turi toki pasisekima koki turejo kelioleka metu adgalos. Mete 1906 iszsiunte in užrubežį laikrodeliu ant $29.027.495. Mete 1907 nupuole ant $24.054.240 o mete 1909 susimažino skaitlaus ant $600.000.

Amerikoniszki laikrodelei peraukszting szvaicariszkus ir del to ne perka tiek, kiek pirkinejo praejtuosia metuosia.

Kokis tai Vokietis iszrado audekla, kuris tuom skyresi nog kitu audeklu, jago isz jo pasiuva drapanas, tai tokia ypata kuri neszioje taises drapanas ne nuskensta. Jago isztikruju toki audekla tasai Vokietis iszrado tai atyduos del žmoniu dydele geradejiste.

Gyvenanti Berline bevaike porele, numire tomis dienomis palikia savo turta iszneszanti ant 60 tukstancziu markiu savo szuniui.— Draugyste apglaubetoja gyvulu nog procento tuju piningu, turi patalpyt szuni pas gerus žmonis, kuri prižiuretu prigulinczei lig senatvei. Kada szuo pastyptu, tada draugyste aplaikys likusius 60 tukstancziu markiu.— Ar ne geriau butu padarus toji kvaili pora jagu butu palikia tuosius piningus del sierateliu o aplaikytu nog žmoniu dydesne garbe.

Daugiau koloniju, daugiau laivu, daugiau vaisko, daugiau padotku, daugiau skoles! Tai yra kaukinimas tuju reksniu, kurie geidže padidinimo Ameriko ir užgriebimo visko.

Prie jius milemi skaitytojai priguli, idant stengtumetes, idant juso vaikai isz jaunumenes iszmoktu mislint ir kalbet, raszyt ir skaityt lietuviszkai. Kas szita privaluma paniekina ne gadnas yra vadytis Lietuviu.

Daneszem jau, jog Suvieniti Steitai padidino savo flota ant kelolekos vajaunu laivu. Tomis dienomis ginkluojesi teip-gi ant prapal kelos Europines vieszpatistes. Ar-gi tik neužstos kare teip kelu milžinu netolimoi atejtei.

Praneszame del visu tu, ka prisiuncze pajeszkojimus in laikraszti ant sujeszkojimo merginu del apsivedimo, jog daugiau tokiu apgarsinimu netalpinsime. Ne kurie daro sau juokus isz doru merginu apie ka patis isztirinejome. Apie tai neužmirszkyte!

Suvienituosia Steituosia randasi 7,670 bobiszku pacztoriu. Geriauses tai davadas, jog motereles turie tiek tiesu laikyti randaviszkus uredus kaip ir vyrai. O gal sufragistkos tvirtis buk tai per jiaises aplaike dinstus. Oh, get out!

Laikrasztis "Dilgeles" Pittsburge apvaikszcziojo tomis dienomis 5 metu jubileju kaip tasai laikrasztis iszejtineje. Veliname ilgo pagyvenimo ir geriausios kloties muso draugui.

---

* Chinuose geriausios herbatos svaras, kasztuoje 6 centus.

* Suvirszum 1,000,000,000 centu ira begije Suvienituose Valdibose.

ISZ AMERIKOS.

Atgaivino nebaszninka.

Beverly, N. J.— Kada gydintojas pripažino buk Jonas Cook buvo ant tikruju negyvu, naszle jiem ne intikejo ir paszauke kitus du gydintojus ant persitikrinimo ar tiktai jiosios Jonas yra numires. Gydintojei inczirkszte gyduoliu in gyslas numirelui o po keliu valandu darbo Jonas atgijo ir szendien yra sveiku.

Cookiene rado savo vyra gulinti be žado maudinyczioje, nes sirguliavo tankei ant szirdies ligos.

Atsitikimas Pottsvilles sude.

Pottsville, Pa.— In suda pribuvo in kancelerije kur iszduoda "laisnus" ant ženybu, linksma pora isz Szenadorio—Antanas Kazlauckas su Agota Uždveikiute ir paprasze laisnu. Rasztininkas užganapadare jiu norui, dave reikalinga rasztelі ant ženybu, na ir abudu iszejo linksmi isz sudo.

Kaip-gi nusistebejo rasztininkas kada ant rytojaus paregejo Kazlaucka sugražinant jiam laisnus kalbedamas, jog jiam atsinorejo pacziuotis.

Nusistebejas rasztininkas užklause jo priežaste, del ko teip greitai persimaine?

— Ne noriu pacziuotis su taja mergina. Jago man tokia velneva padare da priesz szluba, tai kas bus toliaus kaip su jiaja apsivesiu?

— Kas do priežaste buvo tame?

— U-gi peczius.

— Kaip tai peczius?

— Tai teip buvo Mister. Asz esmiu ant burdo pas josios tevus.— Vakar kada sugrižom isz Pottsvilles su "laisnoms" viena isz kaiminku manes paprasze, idant jiai prigialbetau pastatyt pecziu. Žinoma, sutikau ant jios prasziimo, nes mano milema teip ant manias užpiko už tai, jog kada norejau inejti in stuba, tai užrakino duris man priesz nosi. O kada pradejau jiai iszmetinet jiosios nedora pasielgima, tai atidarus duris inleidus mane pridejo, idant in mane trenktu septini perkunai isz visu szaliu.

— O.... tai nepadoriai su tavim apsiejo....

— Tai matai Mister! Ar-gi ne turiu geros priežastes?

— Žinoma. Nes tai buvo priežastis tuju perkunu o ne pecziaus?....

— Na tai-gi.... bet jago ne peczius, tai ne butu tojo ergelio!

— Teip!....

Ponas Kazlauckas apleido ofisa su saldesniu nusiszipsojimu ne kaip buvo atejas pirma karta su savo milema.

— Te gyvuoje "singelei!" — suszuko iszejdams per duris.

Nori atsiskyrimo kad vyras nesiprause,

Toledo, Ohio.— Mrs. Spradling padave praszima in suda ant atsiskirimo buk jiosios vyras atejas nog darbo nesiprause ir ejna murzinas tiesiog in lova Juozukas dirba prie koksiniu pecziu o kada atejna namon nenusiprauses seda prie stalo o pavalges vakariene atsigula visas suodinas in lova. Moterei nubodo skalbt drapanas ir paklodes kas diena ir praszo sudo idant jiaja paluosuotu nog tokios kiaules.

Bestije žmogiszkam kune.

Madison, Wis.— John Johnson prisipažino buk jisai sužagejo ir veliaus nužude 7 metu Ona Lemberger ir josios tkuna inmete in ažera Monona. Sudže jin nubaude ant viso gyvenimo in kalejima. In keles minutas po tam szerifas nugabeno jin in kalejima idant žmonis nedažinoja, taji juoda velniuka nesudegintu.

Pacziule iszgere 6 kvortas guzutes in 4 dienas.

Freemont, Ohio.— Vincas Szvab saluninkas nesiprieszino savo pacziulei kad sau tankei užsitraukdavo prie szinkaus ir ne karta turejo jiaja nuneszt in lova girta, nes ne galejo daugiau iszkenst, kada jiojo pacziule pavelino sau už daug. Szvabas innesze tomis dienomis praszima in suda idant jiam duotu nog savo pacziules atsiskiryma, tvirtindamas buk su jiaja ne gali daugiau gyvent, buk in laika keturiu dienu Szvabiene iszgere szeszes kvortas guzutes o kada jiaja už tai pabare tai aplaike puoduka su karszta kava in galva. Szvabiene iszsikalbejo tuom, jog yra papratus prie gerimo o jagu vyras jiai ne duos guzutes, tai atsiras kiti ka jiai užganadys.

Bukie paczedus o dastosi turto.

Philadelphia, Pa.— Antanas La Sasso, kuris per 27 metus szvaiste czeverikus virszininkams rotužeje mire ana diena Hahnemann ligonbutije. La Sasso in taji laika suczedino suvirszum 50 tukstancziu doleriu kurios indejo in visokes spekulacijes o ypatingai in namus. Jojo szeimyna randasi gana puikiam padejime.

Truko debesis.

Pittsburgh, Pa.— Per trukima debesio, uliczios Etna, Millvale, Sharpsburg, Turtle Creek ir kitos likos užlietos ant 12 pedu. Bledes vanduo padare ant puse miliono doleriu. Viena ypata nuskendo. Du szimtai darbininku fabrike Spang, Chalfant Co. likosižgialbetais per luoteles.

Susimuszimas elektrikiniu karu.

Allentown, Pa.— Asztuonioleka ypatu likos pažeistos o du kart tiek supjaustyti per stiklus ir smarkei sukratyti, kada pasažierinis elektrikinis karas susimusze su darbininkiszku karu arti Mountainville. Pažeistieje likos nugabenti in Allentown ligonbutes o kitus nugabeno namon. Nesupratimas elektrikiniu signolu, buvo priežaste nelaimes.

ATSAKYMAI.

J.Ž. Westfield.— Daneszimo neaplaikeme.

R.S. Naugatuck.— Bažnycze szventa uždraudže tureti krikszta tevus kurie ne yra Rimo Katalikai o ir tuosius ka neadbuvo Velikines spaviednes. Veluk ne tureti jokiu kumu ne kaip tureti tokius, kokius augszcziau paminejome.

M.B. Scranton.— Piningu neaplaikeme už "Saule"— kita kart niekam piningu už laikraszti nemokekyte, nes už tai patis atsakote. Laikas jau pasibaige praszom prisiunst užmokesti.

* Rusiszkas randas turi 500,000,000 margu girrios, kuri ira saugojama per randa kanogeriause.

Isz Rosijos, Lietuvos ir Lenkijos.

Stolypinas mirtinai pažeistas.

Terroristai szovi in jin du kartus. Caras buvo ludintojum tojo atsitikimo.

Kievas.— Rusiszkas vyriauses ministeris, P. A. Stolypinas likos perszautas du kartu per terrorista laike perstatimo czionaitiniam teatre. Vienas szuvis pataike in ranka o kitas pažeido kepenis. Kaip daktarai mena tai žaidulei yra pavojingi. Caras teip-gi tame laike radosi teatre o paskalas tuojaus pasklido buk ir Caras likos pažeistas. Anarkistas kuris szove in Stolypina likos suymtas.

Caras pribuvo su Stolypinu ir kitais ženklivais virszininkais in Kijeva atidengti stovila Aleksandro II o priek tam ir užbaigt svarbu politikiszka reikala.

Stolypinas likos paženklitas per Cara vyriausiu ministeriu Juniaus 22, 1906 mete. Augusto 25 tame pacziam menesije anarkistai inmete dinamito bombas in jiojo pakajus, kuri užmusze 27 ypatas, suarde visa dali namo ir pažeido jojo duktere, kuriai turejo atpjaut abi kojos ir nog to veliaus mire.

Priesz paženklinima ministeriu buvo gubernatorium Saratovo. Augusto 24, 1905 mete kada važiavo ulicziomis Atharsko, kas tokis szove in jin tris kartus bet ant gilukio szuvei nepataike.

Stolypinas buvo nekenczias per visa aristokracije ir politikierius o teip-gi ir mužikus nes prispaudinejo visus su geležinia ranka.

Kalejimo virszininkas plesziku.

Kaip "Golos Moskvi" raszo, Aleksandravsko (Užkaspijos apygardos) kalejimo virszininkas Sorvin'as buvo sumanes su pagalba savo gabesniuju arezstantu apipleszti vietine "kaznaceje". Jis buvo apredes pora gabesniuju aresztantu liuosu, ukesu rubais ir nakti iszsiuntes, kad jiedu insilaužtu in kaznacieja ir pacziuptu raktus, su kuriais lengvai galetu, jam pacziam vadovajant atidaryti kasos spinta. Bet tuodu aresztantu liko prie insilaužusio suimtu. Prie iszjieszkojimo ir tardymo pasirode esa paties kalejimo virszininko siustu. Jiedu pasakiusiu visa teisybe ir tardytojas atrades, kad isz kalejimo tikrai esa jie paties virszininko paliuosuoti, ka ir kiti pažine savo kalejimo draugus. Tad suimtas ir pats virszininkas Sorvin'as bet jis nelaukdamas busmes pats nusigalabijo.

Atrado skarbus.

Vilnius.— Laike statimo vieno namo ant Stefanovskis uliczios, darbininkai atrado puoda su sidabriniais pininga is ant kuriu buvo metai 1535 ir 1539.

Zenkove, gubernijoi vitebskoi atrado skarba susidedanti isz 208 lenkiszku piningu paej nancziu isz XVI ir XVII szimtmeczio.

Nevelui laike iszkasimo ledamios, gylumoi penkiu mastu likos atrasta keloleka senu piningu isz kuriu vienas buvo isz lenkiszku laiku XVII szimtmeczio ir daugel su paraszu caro Mikalojaus Teodoravigo.

RYGA.

Rygos kalejime.

Rygos centraliniame kalejime, dabar sedi 105 be teismo, 300 "rotniku", 705 "katoržininku" ir 238 moters; viso labo 1348. Isz tu visu kalejimo ligonbutyje guli 275 žmones.

Suimti pleszikai.

Sziose dienose Rygos gatveje buvo užpultas darbininkas D. Jurgelenis dviem pleszikais kurie jam ateme krapsziuka su 8 rub. piningu. Bet policija abudu plesziku sueme ir in szaltaja inkiszo.

Nežmoniszkas pasielgimas.

Rugpiuczio 15 d. ant kapu priesz szv. Pranciszkaus bažnyczios, apie kokia 15 vaiku užpuole kaszin koki žmogu ir pririsze prie medžio isz jo tyczjosi, kol vienas suauges žmogus tai pamate ir nupjaustes szniurus paleido žmogeli, kuris vaiku udyjamas iszbego lauk ir szventoriaus. Tarp vaiku buvo ir bažnyczios tarnu sunus. Geda tevams, kuriu vaikai taip nežmoniszkai elgiasi. Ir ka iszaugs toki gyvuleliui.

Begediszkas pasielgimas.

Rugsejo 6 d. vidurdienyje, palei miesto kanala, ejo nepažinstama moteriszke neszina sulankstytu divoneliu. Prieszais jos atejo dvi jaunos žydžiukes ir žydukas. Tarp susitikusiuju kaszin isz ko pakilo ginčas ir nepažinstamoji moteriszke, numetus ant žemes divoneli, pakele savo rubus iki kaklui ir eina artyn prie jauno žyduko. Žydukas ir židžiukes pabego, o moteriszke parkrito ant žemes, iszkele savo kojas aukszityn ir eme szaukt "gorodovoi!" Kiek pagulejus ir su kojoms po ora pamaiszius— atsikele, pasieme divoneli ir nuejo sau.

Vagilka tarnaite.

Pauluczos gatv. No. 1, krautuves savininkas B. prieme tarnaite su paszpartu M. Gerke, bet ji in antra diena, kaszin kur iszejo ir iszsinesze visokiu daiktu vertes 130 rubliu.

Trumpi Telegramai.

§ New Westminster, B. C.— Vagis insigavo in Bank Montreal, insilauže in kasa ir paeme isz jios $320.000.

§ Pittsburgh, Pa.— Nežinomi piktadarei nužude kasijeriu Pittsburgh leval Co. ir paeme arti 3000 dolerius.

§ Viednius, Austrije.— Isz priežasties brangenybiu ant maisto pakylo maiszatis. 50 tukstancziu dalybavo maiszatije, 50 likos perszauti per vaiska o 100 likos aresztavotu.

Geros rodos.

Smala isz drabužio iszimt. Reike pirmiause smaluotie vieta su nesudintu sviestu gerai isztrint ir iszplaut karsztam vandenije.

Rukint mesa geriause su buko skiedrom, ba daugiause dumu iszduoda.

Skaudejimas galvos. Idant užbegkt užsiszaldimui koju ir skausmo galvos, reike kojas pamirkint szaltam vandenije Kaip kojas inmerke in vandeni, reike trint druczei viena in kita, vandenio turi butie ne daug vos lig kaulelu. Ilgiau ne reike vandenije laikit tiktai pora minutu ir tai priesz ejnant gult—vakaria.

ISZ VISU SZALIU.

20,000 bega nog vulkano Etna.

Catania, Sicilie.— Isz Castigliones ir Frankavilla 20 tuks tanczei žmoniu iszbego jeszkoti saugesnios vietos ant kalnu. Vulkanas Etna pradejo ant tikru spiaudyt pelenus ir liava. Badai abudu miestai bus visiszkai sunaikyti.

Kolera payma tukstancziu auku.

Konstantinopolus, Turkije.— Konia visam sklype prasiplati no kolera o auku payma tukstancziu, randas jau nespeja ne laikyti suraszu, kiek žmoniu mirszta kas diena. Nog Bagdato lig Skutario nesiranda tojo miestelio ar kaimo idant jame nesirastu ligoniu ant koleros. Mažoje Azijoi kolera isztusztino daugeli kaimeliu. Randas mažai paiso ant užbegimo prasiplatinimo koleros.

Vaiskas szauna in darbininkus.

Bilbao, Iszpanije.— Isz priežasties czionaitiniu straiku, mieste vieszpatauje dydelis nerimastis: geležkelei palove eja, kromai uždaryti. Terp straikieriu o vaisko buna tankus susiremimai, vaikas szove kelis kartus in darbininkus. Ana diena straikieriai iszneszе in padanges geležkelo tilta o po Oviedo idant anglekasiklu kompanijos negaletu iszsiuntinet angliu. Visoi Iszpanijoi pakylo straikai.

11 kareiviu nuskendo.

Drejna, Saksonije.— Vienuoleka vokiszku kareiviu, kurie persikelinejo su arkleis per upe Elba arti Pirma nuskendo. Buvo tai laike manevru. Kareiviai nenoredami pasiduot szoko in vandeni o smarkus vanduo visus nunesze ant dugno.

Iszmete savo draugus isz vagonu.

Konstantinopolus, Turkije. — Isz priežasties koleros Macedonijoi, kareivei kurie apsirgo buna uždaryti vagonosia be maisto ir vandens. Ant Mitrovico Uskup geležkelio, sveikesni draugai kareiviu iszmetinejo serganczius savo draugus isz vagonu laike kelones.

Pasikelimas platinasi po visus Kinus.

Cheng-King.— Aplinkineje Cheng-Tu vaiskas teip-gi pasikele prieszais randa, neklausydami savo perdetiniu. Misijonieriai vysu tautu kuopinasi in czionais. Keturi svetimtaucziu vajauni laivai randasi pristovoje, pasirenge duoti pagialba jago reiketu.

Indukusi myne užklupo ant gyvenimo vice karalaus Chengtuju. Vice karalaus matydamas, jog indukus myne neapsimalszys ir kerszina užsidegimu palocaus, liepe vaiskui szauti. Keturesdeszimts likos užmuszti o daugelis pažeido.

Dovana Lietuviui.

Vokiecziu jurose "Lituania' (Lietuva) garlaivio kapitonas Stulpinas, lietuvis, iszgelbejo skenstanti vokiecziu laiva ir už tai nuo Vokietijos ciesoriaus gavo ordena.

---

* Anglijoi vienas žmogus ant 500 turi augszta moksla, o Amerike vienas ant 200.

* Iszpanije turi mažiause laikraszczіu.

* Rev. D. Z. Sheffield, padirbo kiniszka drukavojama maszinuke, kurioje randasi 4,000 žodžiu arba ženklu.

Akivos Zinios isz Lietuvos.

Sasnava.

Gana placziai pasklido po Lietuva garsas, buk Sasnavos bažnytkiemy (Marijampoles apskr.) apsireiszkiusi vienai merginai SS. Panele. Musu redakcija gauna daug laiszku, kad paaiszkintume, ar tai tiesa ar ne: vienam laiszke nuo Butrimoniu, Vilnius gub., raszoma, jog daugelis žmoniu rengiasi keliauti in Sasnava, kaipo in szventaja vieta. Taigi praneszame visems, kad nera ko skubinties keliauti in Sasnava. Pasklidus garsui apie ta riamuosius Sasnavos prajovus ir pradejus tenai žmonems jieszkoti nepaprastu Dievo maloniu, Jo Ekscelencija Seinu Vyskupas paskyre komisija dalykui isztirti. Nors vieszai dar nera apgarsinta tu tirinejimu pasekmes vienok sužinojome isz tikru tikriausiu szaltiniu, jog paskirtoji komisija nieko stebuklingo Sasnavoje nera radusi, nei stebuklingu iszgijimu, nei SS. Paneles apsireiszkimu. Jei kas naujo atsitiktu apgarsinsime. Sziuo gi žygiu visai nera ko skubintis Sasnavon.

Kaunas.

5 rugpiuczio Jo Malonybe Žemaicziu Vyskupas Kasparas Cirtautas, kanauninko J. Skvirecko lydimas, iszvažiavo Kurszan lankyti bažnyczіu.

Vevirženai.

(Reseiniu ap.). Pasimire ku. Boleslovas Tamulevicziu, Vevirženu kleb., 71 m. amžiaus.

Kunigu permainos Žemaicziu Vyskupijoje.

Grižes isz užsienio kun. Zachareviczius paskirtas Sziauliu kamendoriumi, kun. Zimbliui leista apsigyventi Kurtavenu altarijoje, kun. Bumbulis paskirtas Kražiu kamend., kun. Gaidys— Szveksznos kam. laikinai paskirti: kun. Tvarjanaviczius Subacziun 5 meseiams. kun. Vitkauskas— Gruzdžiuosna 6 savaitems ir kun. Budrys Panevežin vienam menesiui.

Skebiszkiai.

(Panevežio ap.). Pas mus labai karszta, viskas iszdžiuvo. Kiti jau rauna linus bet raunant truksta. Pamerkti linu nebus, kur nes iszdžiuvo vandenis;

Pelnas isz Lietuvos miszku.

Sulig vyriausybes žiniu 1909 m. valstybe gavo pelno isz Lietuvos miszku: Vilniaus gub.— 1 milijona 151 tukstanti rubliu, Kauno gub.— daugiau 500 tukstancziu rubliu Gardino gub.— 1 milijona 892 tukstancziu rubliu.

Žagare.

Pas mus Juszkaicziu sodžiuje buvo gaisras, sudege 3-ju ukininku namai, javai ir gyvuliai. Užsidege isz kuliamosios ugnia varomos maszinos. (Sutoms maszinoms visada ir visur reikia buti atsargesniems. Juk tai nejuokai, kad sudega visas turtas ar pražuva visa žmogaus gyvastis! Red.).

P. Butautis veže isz Komaro tartoko balas. Besileisdamas in pakalne nuo vežimo nukrito ir patekes po važimu tapo smarkiai sutrenktas ir deszine koja nukirsta. Po triju dienu mire Gruzdžiu ligonbutyje.

---

* Szirdis didžuvio turi masta ilgio, kada perpjauta.

* Ant viso svieto randasi 13,000 visokio pavidalo pacztiniu markiu.

Priežodžei.

— Kožnas turi kirmina ka jin grauže.

— Ant vienos rankos pirsztai o ir tiejei neligus.

— Visko nupirksi tiktai tevo ir motinos nepirksi.

— Geras žodis daugiau ženklina, negu padotkas.

— Papeikimas iszmintingo daugiau ženklina, negu pagirimas kvailo.

— Koleik ne prisikankisi, toleik neiszsimokinsi.

— Pacziut zvanije in bažnycze.

— Ne turiu czeveriku.

— Ejsiva pas Kudius ant krikszting?

— Begkie Magduk paskolint man czeverikus pas Kubilaitiene.

— Pas žmonis rodos klausk o savo prota turek.

— Protingai galvai, du žodžei lig valei.

— Pirmiause ne begk, paskiause nesilik—vidurio laikikis.

— Ne paklausias kur brasta, ne brisk in upe.

— Apie numireli gerai kalbek, o jagu ne, tai tilek.

— Saugok savo nosies, ne kito panoses.

— Ne kiszk savo noses, prie mergszes szlapnoses.

Smulkmenos.

Diamentas pjovimo stiklo susinaudoje in trauku triju menesiu.

* Daugiause nebilu randasi Rosijoi.

* Sostas caro yra keturis kartus brangesnis no sosto karalienes Viktorijos.

* Vienas pomaranczu medis Floridoje iszdave 15,000 vaisiu pereita meta.

* Suvienitos Valstijos turi 360 universitetu, 4,240 profesoriu ir 69,400 mokintiniu.

* Muras Chinuose yra 200 milu ilgas, 30 pedu augsztas ir 24 pedu storio.

* Žmoniem, del kuriu nagai auga greitai yra tai ženklu, jog randasi prie geros sveikatos.

* Verbludas gali paneszt 1500 svaru ant savo kupros.

Mr. James J. Moran.

Demokratiszkas kandidatas ant Sudžiaus, teip-gi patvirtintas per Keystone partija kaipo ir ju kandidatas, yra žmogus kuris pats per savo darbszuma szendien pastojo ženklivas tarpe žmonijos. Jisai užgimes Cass township szitam paviete. Kada da buvo jaunas, persikele in Girardville kur gavo moksla publikinese mokslainese. Dar budamas jaunu vaikinu pradejo dirbti mainose ir isz priežasties nelaimes patrotino viena ranka. Po szitaj nelaimei pradejo mokytis provos ir likos advokatu 17 metu adgalios. Yra tai žmogus aukszto karakto ir visada stengesi dirbti del labo žmonijos. Mete 1902 laike didelio straiko jisai buvo advokatu del unijos ir iszgialbejo daugybe nekaltuju žmoniu.

Ponas Moran yra tinkamas vyras pildyt ureda sudžiaus, ir žmones nepadarys klaida jaigu jin aprinks.

TUKSTANTIS NAKTU IR VIENA
ARABISZKOS ISTORIJOS
Perdejo Lietuviszkai
D. T. BOCZKAUSKAS.
540 Puslaplu; 6x9 colliu Dydumo.
PREKE $1.
Tik Ant Trumpo Laiko!
Nusiuntimo kasztus mes apmokame.
W. D. Boczkowski-Co.
Mahanoy City, Pa.

DVAROKE

Kaimine Apisaka.

Nubego jisai in dvara.

Pirmutini pasitiko rasztininka ejnanti su raktais no magazino ir szvilpaujenti. Galima buvo pažint ant jiojo veido susimaiszima ir nuilsima no begimo.

Lukoszius stojo ant tako prieszais, insireme in szonus, o perkreipias kepure in szali paszauke staczei:

— Kur mano pati?

— Kokia pati?

— Asz klausiu, kur padejei mano pacze?

— Ar asz?

— Na ne velnes.

— Asz nežinau ko tu nori?

— Ar tu ne žinai, paukszteli, o kas dabar ka tik bego su jaje isz girrios?

— Žmogau! jagu pasigerei, tai ejkie iszsimiegot — atsikabink no manes.

— Ar sziiiiteip! Asz cze tuojaus parodisu ka moku.

Vienu szuolu szoko ant rasztininkelo o pagriebias už apikakles paszauke:

— Atiduokie man boba, ba asz tave užmusziu!

Ant riksmo Pipalskio kuris mažindamas rankoja mužiko kirvi baisei pabalo, pribego bernai ir nomiesninkas, o už valandos likosi rasztininkelis apgintas.

— Kas cze do riksmas? — paklause dvaro kamisoris kuris iszgirdias vaida atejo.

— Czion niekas tokio svarbaus ne atsitiko—atsake rasztininkelis, atvesias no baimes —szitai tas girtuoklis norejo mane suturbacit.

— Niekadejau! kaip drisai užpuldinet ant dvarinio tarno?

— Man paczia isz kelo isz vede ir ne nori pasakite kur jaje nudejo. Užtikau ka tik girrioje abudu.

— Jis matomai persigerias, tai ne žino ka plovoje — tare kamisoris—bet to ne gali teip paleist. Uždarikite in tvarta, tegul iszsipagirioje lig ritojaus tegul sudia iszsiteisina.

Ir norint nesidavinejo, bet likosi uždaritas.

Ant ritojaus szvintant atejo szaltiszius paimt jin.

Aresztantas sedejo kampe ir verke kaip kudikis.

— Turejei Lukosziau gerai užsigiart, jog arielka net isz akiu bega.

— Dievaži ne laszo neižgeriau, jagu verkiu, tai no gailesties už taje prakeikta boba.

Kalbejo labai graudžei, jog net kamisoris, kuris buvo atejas, pasigailejo ir dovanojo Lukosziui kalte, taridamas:

— Kalte tau dovanoju, nesiunsiu in suda, nes turi pirmiause rasztininka perpraszit už padarita skriauda. Tegul kas isz jius nuejna pas rasztininka ir papraszo kad atejtu.

Apkvatias Lukoszius, girdejo ka szneka, nes ne suprato.

Tuom laik siuntinis sugrižo su niekuom ir tare:

— Ponaitis rasztininkas isz važevo.

— In kur?

— Niekas ne žino, isz nakties dingo.

— Be mano žinios?

— Žmonis pasakojo jog su kokia motere jin mate.

Ant tuju žodžiu Lukoszius paszoko no žemes ir metesi prie duru.

— Palaukk! paszauke kamisoris— tai mano ne tavo daigtas. Peleisu siuntinus in visas szales, tai pabegelus tuojaus nutvers.

Praejo kelios adinos, nes siuntinei su niekuom sugrižo, abudu pabegelei dingo kaip vandenije.

Ka galejo daritie nelaimingas viras? nusivilko in savo grinczia.

Tuszce buvo ir baisei kurtu....

Žiurejo, ir nieko ne regejo, nieko ne girdejo, norejo mislit, viskas galvoje painiojosi.

Ant galo pajuto bada ir jeszkojo ar ka ne ras užvalgit. Nieko ne rado, ne jokios bulves, ne laszo pieno, ne szmotelo duonos....

Jagu žmogus ne turi ka valgit, tai niekas daugiau nerupi, kaip valgis. Seniaus Lukosziui ne buvo vale matitis su Raulu ba pati uždraude atlankinetie senoves gera drauga, dabar pastanavijo jeszkot pagialbos pas jin ir ejdamas kalbejo in save:

Tiek asz jiam per kelis metus dariau gero, tai mislinu, jog jis duos man pavalgit.

Ir susidrutintas vilte nuejo pas Raula, nes cze netiketas atsitikimas patiko jin.

Sztai no kancelerijos vaito pasirode kokis tai ponas man dieruotas, su juom drauge vaitas ir keli sudo rasztininkelei.

— Ar tu Lukoszius N....

— Asz juom esmiu,— atsake Lukoszius.

— Norint mes isz sudo kelis kartus daveme raszta, idant trauktumeis no gaspadoristes o vienok sedi sau kaip ponas.

— Ar tai jau ne mano gaspadorista ir turiu trauktis isz savo tevines? O in kur ejsu.

— Mums ne galvoje. Mes daveme tau raszta savo laike.

Tada nebagelis atsimine, jog ne viena karta gavo plusosztus popieru, nes ka paiset ant tuju popieru, jagu niekas jiojo isz grinczios ne vare?— tai ir sedejo sau.

Dabar viskas stojo akisia. Suprato jog nieko ne teko.

Ponai isz sudo pradejo surasztinet viska ka jis matidamas, jog viskas pasibaige, pajeszko virvagali, leidosi in girre kaip pasiutes ne jausdamas nebado. Ir teip pataike in taje vieta kur po pusze vakar užtiko savo pacze ant karszto darbo.

— O ka? jau tai man tas prižadeta buvo.

Ir ne ilgai vilkindamas užmete virves gala ant szakos, padare kilpa ir jau pradejo detis ant kaklo. Kad sztai kas tokis nutvere jiam už peties taridamas:

— Ka darai Lukosziau! Bijok tu Dievo žmogau!

Buvo tai Raulas, kuris atvaževias in girre malku, užtiko Lukosziu besikarenti.

— Velnes paeme viska: paczia, varguve, ramuma, laime, tegul-gi ir duszia paima—atsake vargszas.

— Žmogau ne piktarauk Dievui! Dievas yra milaszirdingas ne apleis pavargelu!

— Mania vienok apleido. Pasilikau žmogus ant juoko ir ant vargo.

— O asz! Ar užmirszai apie ta, su kuruom dalinaisi paskutiniu kasniu! Ejkie pas mane, priimu kaip tikra broli ir lig smerties busi pavalgias ir apdengtas.

Pasakias tuosus žodžius vežesi namon kaip apkvaitusi.

Giveno kaip savo tevineje, nieko Lukosziui ne stokavo. Kaip kiek atveso no tuju rupeszcziu, emesi už darbo ir visame prigelbinejo Raului.

Apie nedora Jule ir josios apgavika nieko ne buvo girdet; turbut kur sprandus nusisuko, ba kas piktais keleis vaikszczioje tas turi bausme nupelnit.

Abudu draugai niekados apie tai neminejo, tiktai viena karta Raulas, kuriam kas kartas geriau ejosi, tare:

— Kaip tai ant svieto mainosi! pirmai kone nieko ne turejau, szedien-gi ne tiktai galu gerai givent, nes ir savo drauga galu užlaikit. Už tat pirmiause priguli deka Dievui, o paskui gerai pacziulei.

Ir net pabuczevo savo Agnieszka.

— Tai teisibe—tare atsidusias Lukoszius—gera pati tai yra tikru palaiminimu no Dievo del žmogaus, Buvo viso pilnas, o dabar jagu ne tu, tai turetau ubagaut isz priežastes nedoros moteres. Mužikas privalo paimt sau mužike už pacze,— darbszia motere, ne ten kokia dvarine szlurrka nepratuse prie ukininkistes.

Mužikas turi imtie mergina mužike už paczia, Lietuvis Lietuve o niekados pucia, ba isz tokios maiszitos poros niekados gero ne buna.— Vaikai -gi isz tokios poros ne tinka ne Dievui ne visuomenei ir buna ne szuo ne kate.

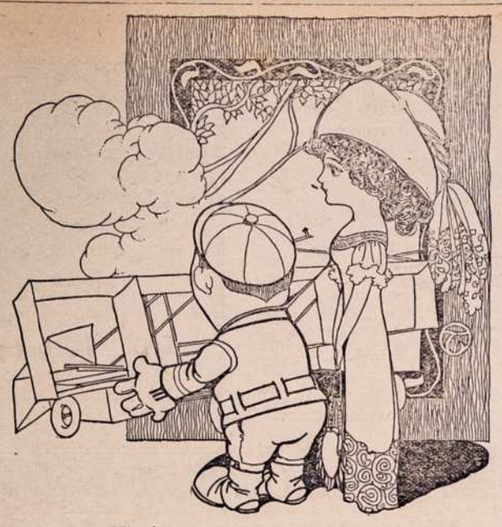

Vinciene stovejo su vyru savo,
Tiktai apie lekiojamos maszinas sapnavo,
Melde idant ir jisai viena pirktu,
Tada su juom per svieta lektu.
Vincas ne kvailis,
Jiam geresnis automobilus,
Kuri pirko nog Matusc,
Dabar tankei atsiduso,
Vinca apgavo,
Ba sulužusi automobilu gavo.

—Kur Matusas?

GALAS

Mokykloje.

Daraktoris;— Ej Žioplevicziau, pasakikie man, kam žmogus turi ausis?

— Del to, kad kepuri ant akiu ne užlinstu.

LAIMINGOS DIENOS.

Tik tas yra geriausias daktaras — kuris pagelbi ligoje.

Žmonėms ką pirmiau gyvenimas buvo pilnas kartumo ir kankinę, dėlei ligos vargimo, kaipo aršiausio neprietelaus žmogaus; vienok kaip Philadelphijos MEDIKAL KLINIKOS, daktaras padavė tikrą prietelišką ranką ir gerų liekarstų pagelbą, tad tuojaus apturėjo savo gerą sveikatą ir vėl pastojo išgydytiems LAIMINGOS DIENOS.

KAD PHILA. MED. KLINIKA, išgydo greit, gerai, teisingai, ligos neatsinaujina ir daugiaus išgydo kaip kiti daktarai; tad nepasigyrimai kaip kiti patys save augština, o negali darodyti, kad ką nors išgydę; bet PHILA. M KLINIKĄ žmonės giria. Iš daugybės padėkavonių pačių išgydyti. Ką rašo:

Širdingai dėkavoju ir tegul Jums Dievas atmagradija, kad Jųs kiekvieną serganį taip išgydytumet kaip mane.

Mano liga, kuri pirmiaus kankino, tad jau visi akuedėjimai prapuolė; ar tai lytus ar pagada dabar visada jaučiuosi sveikas ir nieko neakauda. Gerai vaigau, taip, kad kiti pavydi man, tokios geros sveikatos. Vardas Philadelphijos Med. Kliniko tegul pagarsėja po visą Ameriką.

Su guodone
W. Zbronskis, 140 Bydler St. Muskegon, Mich.

Asz Julijonas Adomaitis, duodu žinoti, kad esu sveikas ir padėkavoju už geras liekarstas ir, kad taip greit mane išgydėte. Dabar ištariu širdingą ačiu ir nereikalauju daugiau gydytis.

Mr. Julius Adams,
1237 Buttonwood Str., Philadelphia, Pa.

GUODOTINI TAMISTOS: Parašau aš dėkavodamas PHILA. M. KLINIKAI už sugrąžinimą man sveikatos. Kaip tik pabaigiau gert liekarstas ir išgijau. Dabar jaučiuosi sveikas ant visko. Dėkavoju už rodą ir geras liekarstas, kad taip greit mane išgydė. Todėl atviral dėkavoju, kad serganti žmonių kur reik kreiptis, kad apturėt gerą sveikatą. Toki daktarai visada yra verti pagyrimo ir guodonės. Su tikra guodone,
Barnasius Grudinskas, Port Henry, N. Y.

THE PHILADELPHIA MEDICAL CLINIC, paties gubernatorians legalizuota. Kaip daugelį, teip ir tave gali išgydyt nuo: skaudėjimo sanariuos, gėlimą kauluose, pečiuose, šonuose, kojose, rankose ir kitur. Nusilpnėjimą, sėklos nubėgimą nuo saužagystės, nervų ir kraujo ligas, inkstų, kepenų, ir vidurių ligas; kosulio, širdies, galvos skaudėjimo, blogus sapnus ir visokias užsikrečiamas piktas ligas, teip ir moterių visokias ligas ir kurios tik užpuola ant žmogaus nelaimės ir vargimo. Pribuk asabiškai, jei toli gyveni, aprašyk ligą lietuvišlai, apturėsi tai tikrą prietelišką rodą, nes šitas geras KLINIKAS, labai pasekmingai išgydo šviežias ir senias užpuolusias sligas.

Visada rašyk ar ateik, ne kitur bet ant šito tikro Kliniko adreso:

The Philadelphia Medical Clinic
1117 Walnut St. Philadelphia, Pa.

Valandos: nuo 10 iki 4 po piet.
Nedėlioj nuo 10 iki 3 po pietų.
Utarninke ir Pėtnyčioj nuo 6 iki 8 vakare

Wilksberi ne senei buvau,
In viena saluna užejau,
Užtikau ten daugeli moteriu
Labai dydeliu neiszmaneliu.
Mat in ten susirinko balavoti,
Su vaikinais gerus czesus tureti,
Buvo ten da ir daugiau,
Pasakysiu apie tai veliau.
Ir mergos czion negeresnes,
Daug daugiau bjauresnes,
Nes po birmavonei kur ten nuvežlojo,
Tosios dienos nepagodojo.
Oj mergaites, teip daryti negražu,
Del muso lietuviszku mergu.
Jago da apie ka toki dagirsiu,
Puiku pirti jums iszvirsiu,
Ant nieko ne paisinsiu,
Velniu duosiu ant nieko nežiuresiu.

* * *

In Ajronsiti ant svodbos nukeliavau,
Viskas gerai ejo, stikleli guzutes iszgeriau,
Kelos bobelkos jau buvo gerai užsitrauke,
Net andarokus ant kelio sau užsitrauke.
O ka jau plovojo, tai net geda
Net man ir szendien szirdi eda,
Ant vaikinu užsipuldinejo
Kad su joms szokti ne ejo,
Mat užvydejo,
Prie stiklelio tik sedejo.
Jiuju vyrai tikri asilelei
Pasigere kaip gyvulelei,
Parpuole nuvirto,
Kaip in medi pavirto;
Ar in purvina,
Ar karklina,
Ar po stalu,
Kur gere alu.
Ne galedama ant to ilgiaus žiureti,
Turejau toliaus traukti.

* * *

In Szenczarli isz ten atsibaladojau,
Pailsus prie vieno lango atsistojau.
Kada truputi atsilsejau,
Duris staigai prasidariau,
Smarve man dave in veida,
vos neparvirtau,
Jog in valanda net kvapa atgavau.
Žiurau ant stalo guli kudykis,
Visas meszle klikentis,
Muses ant vaiko apsedia,
Kiek tik instege eda;
Jau ir burdingieriai ne gali to iszlaikyt,
Nes misiuke ne nori szvarei juos užlaikyt.
Vaikui ant stalo ne vieta guleti,
Nes ant stalo tik valgi reike deti,
Misiuke daugiau teip nedaryk
Paredka grinczioi padaryk,
Visi tave už tai miles,
Priežasties iszrasti negales.

* * *

Nesitikejau kad Meridane yra tokiu bobu,
Kuriu liežuvei neatstoje ne kuolu,
Katra tik payma ant dantu,
Su purvais tuo suligintu.
Jau kas per daug,
Tai szelauk,
Jagu ne apsimalszys,
Tai kocziolas jais suvaldys.

* * *

Oj tu Andziuk isz Konektiko,
Tavo darbai man suvis ne patiko,
Juk da esi grinorkele,
O iszrinkai bjauru sau kele.
Mislini kad tavo vyras dirba ant nakties,
Nes žmonis viska mato isz paszalies,
Koki tu givenima vedi,
O savo vyra nuolat edi,
Mano roda, kad apsimalszytum,
Nes dagirdus da apie tave karta,
Busi tikrai ant sausos szakos pakarta!

Paroda lelukiu.

Long Branch, N. J. atsibuvo paroda lelukiu kuriai prisižiurinejo suvirszum 50 tukstancziu žmoniu. Dalibas toje parodoje eme 300 vaiku su puikei paredytum lelukems. Mergaite pirmutiniu paveiksle iszlaimejo pirmutinia dovana už puikiausia paredyta lelukia ir vežimeli.

Židas apsiutas in meszkos kaili.

Vienas isz židiszku randoriu kuningaikszczio Radzivilo, neuszsimokejo randos. Kuningaiksztis liepi žida iszvaritie. Biednas randoris meldže idant susimiletu ant jiojo ir praszo kad jin nubaustu.

— Tai tu nori kad tave nubaust?— klause kunin. žido.

— Asz priimu kožna bausme— atsaki randoris.

— Tai palaukk; liepsu tave apsiuvt in meszkos kaili ir uždarisiu su meszka in kletka. Ar tinki žide?— Turi tris dienas ant apmislinimo.

— Gerai,— atsako židelis, ne isztikedamas, gal kuningaiksztis szposauje.

Usz triju dienu apsiuvo žida in kaili meszkos ir insedino in kletka. Židas žiuri: kampe kletkos guli susiraukias meszkinas tikras meszkinas. Nusigando baisei, net kvapas jame susilaiki.... Ka cze pradet? Susisuko kampe kletkos ir guli, isz vietos nesijudindamas. Guli teip adina, dvi, tris.... akes insmeigias in meszkina, kuris nuolatos kampe guli....

Gal negyvas?— pamislino židelis nudžiugias - reike persitikrint.

Pasikeli drebedamas ir daro viena žingsni, nes meszkinas paszoko ir teipos gi ženge prie szais žida. Persigandias židas pradejo adbulas irtis adgal, meszkinas daro ta pati.

— Kas tai galetu butie?— mislina randoris.— E, ka ten! karta reike numirtie! viskas rankoje Dievo meginsu....

Velei padari du žingsnius prieszais, meszkinas daro ta pati— suejo...

— Szma Israel!—isztari persigandias židas.

— Adonai Elehem adonai echod!— atsake meszkinas.

— Gevalt! tai pikta dvase, tai velnes!

— Szvaik judke— tai asz Szmita, isz kito dvaro pienius.

Ne užmokejau randos ant laik tai mane kuningaiksztis liepi apsiuvt in meszkos kaili ir inkiszt int kletka.

Kuningaiksztis vos no jioko ne truko žiuredamas pasisliepias.

Chattanooge, Suv. Valst. mete 1897 fabrikas padirbo 25,000,000 grifelu.

"KATALIKAS"

12 PUSLAPIŲ DIDELIO FORMATO ILIUSTRUOTAS SAVAITRAŠTIS.

Didžiausias savaitinis lietuviškas laikraštis, išeinantis kas Ketvergas mieste Chicago, Ill.

Metams lėšuoja: Amerikoje	$2.00
Europoje ir kitur	$3.00
Pusei metų: Amerikoje	$1.00
Europoje ir kitur	$1.50

"Katalike" Skaitytojas atranda daug visokių žinių iš Lietuvos ir iš viso svieto, daug pamokinimų, apysakų, pasakaičių ir visko. "Katalikas" statoma mašina "Linotype", taigi raidės visados aiškios, naujos. "Katalikas" bepartyviškas laikraštis.

Užsirašantiems "Kataliką" duodama dovanos "Katalико" spaudos knygomis, o Naujiems Metams kiekvienam Skaitytojui veltui pasiunčiama lietuviškas sieninis Kalendorius.

PASTABA: Kas prisiųs $4.00, tasai gaus "Kataliką" visiems metams ir auksinę rašomąją plunksną (fountain pen) vertės $3.50.

Kas prisiųs $2.50, gaus metams "Kataliką" ir gaveikslą Kovos ties Žalgirinis, Lietuvos žemlapį ir Šv. Tėvo Pijaus paveikslą.

J. M. TANANEVICZE
3244 SO. MORGAN ST., CHICAGO, ILL.

UNION NATIONAL BANK.

MAHANOY CITY, PA.

CAPITOL STO K $125 000. SURPLUS IR PROFITS $300,000.

Suv. Valst. Randas turi musu Banke sudetu pininga.

Mokame antra procenta ant sudetu pininga
Procenta pridedam prie tavo pininga pirma diena Savsio ir Liepos menesuose, nepaisant ar atneszi parodint knygute ar ne.
Mes norim kad ir jus turetumet reikala su musu Banka, nepaisant ar mažas ar dydelis.

Harrison Ball, Prezidentas.
F. J. Noonan, Vice-Prezidentas.
W. H. Kohler Kasijerius.

9 ryte lyg 3 popiet.
...Subatomis...
9 ryte lyg 12 ad.

Tik Ant Trumpo Laiko!

2-TRO. Meto "Linksma Valanda" labai Dydele Knyga, 427 dydeliu puslapiu talpinasi: 18 Ilgu Istoriju, 66 Trumpesniu Istoriju, 61 Dainos ir Eiles, 27 Akivos Žineles, 42 Naminis Daktaras, teip-gi visokiu Juoku ir Pamokinimai ir t.t. Kas nupirks Szita Knyga tures skaitimo per visus metus.

PREKE TIK $1.00.

Nusipirkite o Nesigailesite.

Ilgos Istorijos.

Raganos augitine
Atsitikimas Lietuvio Varszave
Szakinas, nedoras židas
Baisus razbaininkas (Tikra teisybe)
Kuningaiksztis
Ponas storasta ir Velnes Boruta
Motiejus Murma
Istorije apie Jenerolo dukteri ir sodauniko sunu
Sierata, Jonas Degutis
Jurgis durnelis
Kaip Agute del saves rinkosi jauniki
Rustibe
Tuszczes dvaras
Baime per tris naktis
Gudri motere
Nedoras tevas
Simukas ir Magduti
Žvirblei

Trumpos Istorijos.

Pasibaige gerove
Milaszirdistes nagrada
Iszmintingas mužikas
Ar turi adata
Juokinga klajda
Stasiukas ir Urszule
Juokinga pasakaite
Vaito prisakimas
Netiketa geradejiste
Pirkimas velnio
Vaiduhis
Jurgis kokiu mažai
Tomila
Mokink tingini ne lazda nes badu
Kupcziaus laime ir nelaime
Nusiszipsojimas
Jasezultas
Ne imsi Vardo Dievo dovanai
Razbaininkas Burauckas
Petras Szaporas
Ne nutverus už rankos ne sakik vagis
Laidotuves
Senas sziauczius
Nagrada už pasiszventima
Sziauczius Drotelis
Kupcziaus sunus
Apie Dideja Petniczia ir medžius
Viernas tarnas
Sziauczius zokoninku
Debeselis
Lape, vilkas ir blusa
Apie bajme
Pirszlej
Vandens laszelo kelones
Su maskomis pleszikai
Atsikele isz grabo
Nuneszta per zuiki laime
Eglinciszkes virai
Negivelo ranka
Indijonu pasaka
Tevas ir tris jio sunus
Antanas Beržiukas
Nekantrus artojas
Triju budu moteres
Abramkes pavojus
Maži musu kankintojej
Gudras barzdaskutis
Pigus kopustai ir lasziniu paltis
Kaip maskolijo renka vaita
Kaip pasidare Pejpu ažeras
Su kupriuku atsitikimaj
Turreniuszas
Puiki Antano roda del vaidijanczios poros
Kaip ruski popai apsieina su savo parapijonais
Giduoles no sausgelos
Puikus nevidonas
Naudingas priklodas
Szuo atkerszintojum
Smertis Nerono
Kuningo su vaiku pasikalbejimas
Juokingas apsakimas
Pabuczevimas kudikio
Jankelis Puce
Kaip bagoczius pateko in pekla
Kitras cigonas
Netikus papuga

DAINOS IR EILES.

Tris budrei (eiles)
Lietuvos grožibe
Žiemos laikas
Prainant
Gege ir gaidis
Lėbora
Kas yra didis
Teisybes priežodis
Viltis laimingu laiku
Sziauczius ir Evute
Del ko židai ne valgo kiaulienos
Lietuviu budas ir paproczei
Isz Petrapiles
Del mergeliu
Pavasaris
Lietuvos budas
Artojaus skundas
Jiojo pirmoi meile
Sanietas
Nelaimiu gadines
Ant Ringos kapu 1887 m.
Szventas Petras
Visi ant Lietuviu
Vilnis
Persisk rimas.
Rutos daina
Mislis
Apie jaunikaiczius
Tikri szirdies jausmai
Lietuvio kelone ir gailestis
Pirma o dabar
Nekirstas režis
Mano turtai
Gaidis ir žemcziugas
Paszaukimas
Ku-ku ir ku-ku
Matita arba regeta
Daina
Atsilikias pjovikas
Daina sakalelio
Tututis ir peleda
Ežis ir Katinas
Bite, uodas ir liepa
Atsiminimai
Skruzdes ir szirsze
Maniemsiems
Gandras
Jonas Žiižka
Daina
Nelaiminga jaunamarti (su natom)
Daina
Psalme
Skundas dukreles
Givenimas doro žmogaus
Dainele
Apie tevinia
O asz jio—jam kalta
Dainele
Dainele
Malda darbininko

AKIVOS ŽINELES.

Kaip su savim givena pikta pora ir kaip privalo giventi
Kaip žmones apie paukszczius mena
Meile ir budai terp septiniu tautu
Trumpi pamokinimai
Kaip apsieiti sergant ant akiu
Kas reikalinga sveikatai
Kaip ir kokiu oru kvepuoti
Kaip pažinti arklo metus
Ar yra liga kaltunas?
Dideles pjuvines ant svieto
Sugedimas viduriu pas kudikius
Persekiojimas spaudos
Biskutis apie moteres
Kaip butu Christusa iszluosave no židu
Isz bobiszku knygu
Laime
Užtrucintos dovanos
Rodos del geru gaspadiniu
Moteriu budai
Kokiame amžiuje priguli poruotis?
Intekme valgio ant balso
Ar cukoris kenke dantim?
Pervirszinis naudojimas druskos
Tikejimas Kiniszkas
Geras spasabas
Sriuba isz duonos su vaiseis
Kaip ilgai medžei buna ant žemes

NAMINIS DAKTARAS.

Del ausu
Kaip skanduoli atgaivinti
Kaklo skaudejimas
Priesz cholera
Del plauku
Del noses
Ant nuszalditu sunariu
Szlapioji dedervine
Sausoji dedervine
Priesz baltlige
Nuomirulis
Geltlige
Influenza
Dieglis
Pažandes
Užkietejimas viduriu
Gelimas dantu
Plaucziu uždegimas
Ramatizmas
Ne noras valgit
Nieżai
Jago kojos prakaituoje
Del kosulo
Trukimas ranku
Plauku auginimas
Nieżejimas kuno
Dantis czistai užlaikiti
Akis
Galvos skaudejimas
Atgriebt nusinuodinusi
Szamas vaiku burneleje
Kirmeles viduriuose
Pradurimas voties
Senos ronos
Džiova arba sukatos
Kaip gidinti plaucziu uždegima
Krauja sulaikiti
Medus giduole no daugelio ligu
Skausmas galvos ir koju užszaldimas
No gelimo viduriu
Perdurimas voties
No kosulo.

Prisiuskyte tik Viena Doleri o tuojaus gausite ta Knyga per Paczta.

Mes apmokame visus kasztus nusiuntimo.

-: Adresavokite :-

W. D. Boczkowski-Co; Mahanoy City, Pa.

SKAITYK, O ŽINOSI VISKA.

Pranešu visiems lietuviams ir savo kostumeriams, kad aš perkėliau savo krautuvę į **Chicago, Ill.**, kurioj galit gaut: **laikrodžių, laikrodėlių, lenciugėlių, visokių žiedų, spilkų, kolčikų, kompasų, kryžiukų.** Puikiausių armonikų, skripkų, klernetų, trūbų, **koncertinų** ir daugybę visokių muzikališkų instrumentų. Gerų **britvų**, visokio skyriaus **drukuojamų mašinukių, albumų fotografijoms, guminių litarų. Monų knygų, istoriškų** ir **malda-knygių.** Gražių **popierų** gromatoms rašyti su puikiausiais apskaitymais ir dainomis, su drukuotais apliukui konvertais, **tuziną** už 25c, 5 tuz. $1.00, perkupčiams 1000 už $6.00. Jaigu kas neturite mano **katalogą**, rašyk šiądien: prisiųsdami už 5c markę, o apturėsi mano **Didelį Katalogą Dykai** su 1000 naudingų visokių daiktų. Aš užtikrinu, kad mano tavoras pirmos kliasos, o prekės pigesnės kaip kitur. Perkupčiai gali gauti pirkt tavorą daug pigiau kaip kitur. Kviečiu visus lietuvius ir lietuvaites su orderiais ir visokiais pirkiniais kreiptis pas savo tautietį

M. K. Wilkewich,
3225 So. Halsted St. Dept. S. Chicago, Ill.

Saugokites nepaźinstamu, o ypatingai patogiu merginu.

Buvau tada studentu pas gidintoju Parižiuje, kada szitas atsitikimas atsitiko, apie kuri czion žemiau apsakisiu. Nuilses nuolatiniu mokinimosi, isz tarejau vakare ant szviežio oro pasivaikszcziot. Diena buvo puiki laike žiemos, o szaltas oras padare gera intekme ant mano karszto veido.

— Ejnant viena apleista ulicze nusistebejau, kada paregejau jauna ir gana puikio veido mergaite— norint man teip rodesi prie žiburio artimiausios žibintes— kuri nesze rankoje tris ar keturis bukietus žiedu, kuriuos man siule idant nupirkt.

— Ar teiksiesi, tamista nupirkt bukieta?— užklause saldžiu balsu, rodant man puikius žiedus.

— Yra puikus,— tariau imant viena isz jiu in ranka; o paskui ne galedamas susilaikit isztariau: "teip kaip jiuju locnininke."

— Ar tamista pirksi del pa gelbejimo manes?— tare.

— Ar tu tikrai reikalauji pagelbos, mano pana?

— Ko stovecze czionais apie taja adina nakties laike, mano pone?

— Del ko czionais? juk czionais yra ne tinkama ulicze del pardavinejimo szitam laike žiedus.

Mergaite atsiduso ir isztrauke ranka ant bukieto, kuri lai kiau rankoje.

— Po kam parduodi?

— Penkis frankus.

— Gana augszta preke?

— Nes atsimink tamista, jog dabar žiema o žiedai yra retais.

Padaviau jei paskirta preke sidabrineis piningais ir isztariau:

— Del pagelbejimo taves, perku, ba kitaip niekad ne už mokecziau teip augszta preke.

Padekavojo man ir rengesi atsitraukt nes susilaike vela ir užklause;

Ar ne galetum man tamista parodit nama kokio gero gidintojaus, kuris galetu atlan kit ligoni už maža atliginima?

— Ar gal kas isz tavo prietelu serga?

— Mano motina,— atsake su gilu atsidusimu ir nuleistom akimi.

— Esmiu studentu gidinto jaus ir turiu gera supratima apie ligonius. Jagu man tiki, tai esmiu pasirenges ant tavo paliepimu ir tai už dika, jaus damas savije dideli pririszima prie puikios merginos.

— O kaip asz tamistai galu dekavot?— paszauke sudedama rankas iszkelus in augszta.

— Praszau ejk paskui mane daktare.

In laika penkiu minutu inejome in siaura uliczaite, terp senu namu, isz kuriu ne vienos akis ant mus sužiuro.

Inejome in sena nama, o už eja ant trepu mano pravadnin ke stume duris in maža apszviesta stubele su kuria inejau in viduri. Vienam kampe stovejo nevos lova, ant kurios gulejo tikei žmogiszka ipata.

— Atvedžiau motinai dak tara!— paszauke mergina, už darius duris.

Ne buvo jokio atsakimo, o atsigrižus in mane tare:

— Praszau atsisest daktare, man rodosi, jog motina užmigo.

— Turiu vos kelolika minutu laiko, mano ponia,— isztariau trumpai.

— Ne užlaikisiu tamista ilgai,— atsake mergina, iszeida ma per kitas duris isz grinczios.

Asz atsisedau, nes prisiartinau prie lovos, kurioje ligone gulejo, nes teip tikei gulejo, jog ne galejau iszgirst kvapo. Moteriszkes cziapczius uždenge galva ligones ir uždenginejo veida. Sargei atidengiau veida ir.... paregejau žmogiszka pakauszi.

Atsitraukiau su nusistebeji mu ir baime tame pacziam laike atsidare duris, per kurias mergina buvo iszejus ir inejo vienas po kitam dideli žmonis su juodom drapanom ir uždengtais veidais. Tuojaus dasi pratau, jog busiu apipleszto o gal ir nužudintu. Turejau prie saves puike, didele deimantine spilka ir žieda, turejau prie sa ves brangu laikrodeli o piningais turejau prie saves apie penkis szimtus franku, nes jo kio ginklo prie saves ne turejau. Niekas man ne pasiliko, tik gervalei pasiduot ir apmal szint žudintojus.

— Viska jau dasiprantu, mano ponai, rasite manije leng va auka. Nes turiu viena daigta, kuri labai paguodoju ir yra brangus, o kuri antru kartu ne galu aplaikit— tai yra mano gyvastis. Viskas yra ju so kas tik prie manes priguli.

— Pirmiause uszsiimsiu tuom, ka prie saves turi— at sake pirmutinis žudintojas.

Tuojaus isztraukiau spilka, numoviau no pirszto žieda, isz traukiau laikrodeli kaip ir mano maszniuke su pininga is ir padaviau in rankas.

— Ar dovanoji ta viska man, tamista?— paklause.

— Teip yra, nes po prižade jimui, jog mane tuojaus isz czionais iszvesi ant uliczios,— atsakiau.

Po trumpai valandelei vela atsiliepe in mane pirmutinis žudintojas:

— Tamista pasirodei tikrai džentelmonu, kaip kiti igi sziolei, su kureis turejome han deli, nes muso regulos su visai ne tinka su tamistos prasizimais, o kuri yra, jog "numi relei tili" ir per tai ne galime tai iszpildint. Nes jog pasirodei džentelmonu, per tai duo dame tamistai tiktai penkes mi nutas laiko ant sukalbejimo poteriu.

— Tai pastanavijot mane nužudint?— paklausiau.

— Tamista naudoji labai asztrio iszsitarimo, nes tai praleisim. Turesi da tamista penkes minutas gyvent, pagal szita laikrodeli.

Latras pakele mano laikrodeli prie žiburio ir net tada pasijutau, jog brangios man minutos mano gyvasties yra suskaitytos.

Grabinis tikumas vieszpata vo grinczioje. Vienas isz žudintoju pakele dureles no grin du, o isz tamsiaus atidarimo pajutau smarve. Sužiurejau in tenais, kur ketino butie mano grabas, net sziurpulei mane apeme.

Nes kaip galecziau numirt kaip pelukas be jokio pasiprie szinimo. Pažiurejau ant duriu, prie kuriu vienu szokiu prisi artinau, nes radau užrakintas. Nes kada žudintoju rankos ve la mane sueme, iždaviau baisu riksma nes sztai duris iszsilauže ir umam laike prisipilde grincze žandarais. Macziau, jog, esmiu ižgialbetu ir puolau apalpes ant grindu.

Ta nakti sueme ir surakino tuos keturis žudintojus ir gražia mergina, o velaus turejau sude pasimatima su kuopa žudintoju, kurie likos apkaltintais in kalejima ant viso gyvas czio.

Kaip laike provos iszsirode, jog toji vieta buvo senei po ake policijos. Taja nakte detek tivas pamates mane su mergi na ir paskui seke mus, o pamates kur mane invede, pasku bino atvest žandarus, o skaititojas tolaus žino. No to laiko jau nesidaviau insivest in tinkla gražiu merginu.

---

* Mieste Viennoi Austrijoi randasi baisikelis vertes $27,-500.

A. J. Keydoszius
-AGENTAS-
202 Troy St. Dayton, O.

Parduoda Szipkortes ant visiu Geriausiu Liniju in ir greiciausiu isz Lietuvos ir kitu daliu Svieto.

Siunczia Piningus in visas dalis greitai, teisingai ir pigiau negu kiti Agentai. Mano agentura yra po priežiura Ohijos Valstijos.

Su virsz minetais reikalais galite pas mane kreipits per gromata ar asabiszkai o visame kanogeriause patarnausiu.

Keliaujantiems in Lietuva parupinu Paszportus su patvirtinimu Konsulio.

Del muso vaiku.

Teisingasis Jonelis.

Seniau gyveno du ponu— Baltrus ir Andrius,— kuriuodu mylejo savo tarnus, kaip tikrus vaikus.

Viena syki juodu susieje pradejo szneketi apie savo dva rus, tarnus bei dvarionis. Ponas Baltrus sako:

— Mano tarnai visi geri, bet mažasai Jonelis, bandos ganytojas, tai užvis geresnis ir už visus teisingesnis; nesu patyres dar niekuomet meluojant: visada teisybe pas jin— ar gera, ar bloga padares, prisipažinsta. Ponui Andriui tai labai ne patiko, ir lyg pavydas su piktumu apeme jin. Jisai prabilo:

— Jeigu tavo tasai giriamasai piemuo nesumeluos per szia sanvaite, tai asz savo dvara atiduodu, o jeigu sumeluos, tai tu man savaji atiduosi!

Ponas Baltrus pakraipe galva.

— Ne, geriau sudekime mu du po szimtruble, ir jeigu Jonelis sumeluos, tai mano szimt ruble te lieka tau, o jei nesumeluos, tai asz paimsiu tavo szimtruble.

— Gerai,— pratare Andrius.—

Sudeje szimtrubles laukia: vienas— kad iszbutu teisybeje, antras gi— kad sumeluotu. Baigesi jau ir paskirtoji sanvaite, o Jonelis kaip nieko nepameluoja, taip nepameluoja, o Andriui vis labiau darosi nesmagu: paliko lyg gailu szimtrubles, lyg geda pasidare, nebežinojo, ka ir bedaryti; maste sziaip ir taip, bet vis niekai. Galu gale sumane sziaip: nusiunte in lauka, pas Joneli savo sunu, kad iszpraszytu nuo jo avineli!

Ponaitis, Andriaus sunus, nuejo laukan pas Joneli. Lauke jisai labai mandagiai su Joneliu apsiejo: maloniais, szvelniais žodžiais su juo sznekucziodamas ir žaizdamas. Joneliui ir-gi malonu pirma syk su ponaicziu pažaisti. Galop ponaitis eme praszyti Jonelio, kod atiduotu jam avinuka. Jonelis, užmirszes, kad avis svetimos, padovanojo ponaicziui avinuka. Ponaitis parsigine avinuka namo. O ponas Andrius jau pas pona Baltru laukia pargenanczio Jonelio isz lauko su banda.

— Sztai ir Jonelis,— prabilo Andrius— na matysime, ar nepameluos sziandien jisai. Bet kur tau, Jonelis kaip visada, taip ir dabar buvo teisingas.

Ponas Baltrus vakare paklause piemens:

— Ar visos aveles?

Jonelis, ponui taip užklausus, tyliai atsiliepe:

— Visos.

— O-gi avinas ar yra?— klausia dar ponas.

— Ne, avino nebera,— atsake jisai.

— O kur pražudei?

— O-gi atejo ponaitis, su juo pasipažinau ir dovanojau avineli.

Andrius visa tai girdejo ir mate. Tuomet patyre, kad Jonelis yra tokiu, kokiu jin jo ponas pramine. Jam nebebuvo kito ko bedaryti, kaip tiktai szimtruble palikti ponui Baltrui. Tuo ir pasibaige Jonuko teisingumo tyrinejimas.

Baltrui buvo labai malonu ir smagu, kad Jonelis isztesejo teisybeje. Atidave Joneliui szimtruble ir už toki teisingума prižadejo leisti jin mokinties.

* * *

Atejo ruduo su savo szaltais vejais ir darganomis, kur piemeneliui nemažai ten ka pakelti vargo. Bet musu Jonelio jau nebuvo tarpe tu vargszu. Prasidejus mokslo metams. Baltrus surado vieta gimnazijoje, kur jin patalpino. Malonu musu Joneliui dabar mokykloje!

Gimnazijoje Jonelis buvo visada pirmutinis, visada gerai mokydavosi ir gerai viska žinojo.

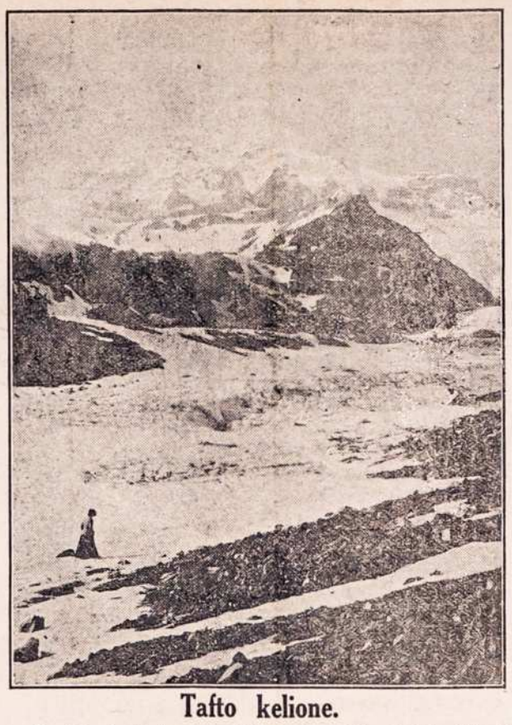

Tafto kelione.

Prezidentas Taftas neužilgio ketina atsilankyt in Westus kur kalbes in 400 prakalbu. Priek tam atlankys milžiniszka kalna Rainier, Washingtono steite, kuris yra 14,366 pedu augszczio. Kalnas likos surastas mete 1729 per admirola Vanconver kuris atidenge Puget sound.

Po kiek laiko musu Jonelis pabaige moksla gimnazijoje ir pradejo darbuoties tevynes ir savo broliu tautiecziu naudai.

Tai taip iszejo musu teisingasis Jonelis. Tai, mielasai vaikeli, buk ir tu teisngas, nes teisybe augsztai žmogu iszkelia.

Zuikio gudrumas.

Priesz keleris metus buvo szalta žiema. Zuikiai, ne gaudami sau lauke tinkamo maisto, pradejo naktimis jieszkoti jo apie namus. Mano brolis, pastebejes paliai daržine zuikiu pedas, pamete užujos keleta kuoksztu dobilu, noredamas pripratinti zuikius. Ant rytojaus rado suesta visa kuokszta. Priesz ateinanczia nakti brolis vel pamete dobilu ir, pasiemes szautuva, nuejo zuikio saugoti. Užsidare jis daržinen ir žiuri pro langeli. Bet zuikio nesulauke ir atejo pirkion, o ant rytojaus iszejes rado dobilus vel suestus. Taip saugojo brolis zuiki keleta naktu ir zuikis ateidavo dobilu esti tik kai brolis eidavo sau pirkion.

Ne toli nuo daržines buvo ne didelis beržynelis. Kaip paskui pasirode, tai zuikis guledavo tame beržynelyje ir tykodavo, kada jis gali eiti pasiimti dobilu. Butent, pagirdes daržines duru girgždejima, jis laukdavo pakol jos antru kartu sugirgždes ir iszeis isz daržines žmogus.

Ale viena karta brolis pasieme su savimi mane. Daržineje truputi pabuves, asz iszejau, o brolis liko.

Sztai neužilgio brolis atvelka užmuszes du zuikiu, kurie pastebeje, jog isz daržines žmogus iszejo, ramiai sau atejo esti pamestu dobilu.

In darba.

Atsieme tevelis Petruka isz mokyklos, nes jam jau reikia ginti banda laukan. Petrukas, pradedamas savo vasaros darba, pasimelde, praszydamas Dievo, kad leistu jam sveikam ganyti banda, kad jis rupestin gai varytu savo darba, kad kartais neužmigtu. Gindamas laukan, Petrukas pasieme "Žiupsneli" pasiskaityti gražiu apysakeliu, o drauge, kad neužmirsztu to ka per žiema pramoko. Jis ir pernai vasara ganydamas visados turejo su savimi lauke elementoriu ir, kai galvijai ramiai stovedavo, jis vis skaite, todel netikį neužmirszo per vasara skaityti bet dar geriau skaite kaip pavasary, nes per vasara vel geriau priprato skaityti, o kaip nuejo rudeny mokyklon, tai jam mokytojas isz pirmos dienos dave "Žiupsneli". Gerai dare Petrukas, kad atkartojo, nes užmirszti greitai gali.

---

* Markneukirchene, Saksonijoi, iszdirba geriauses skripkas, apie 15,000 žmoniu turi prie to užsiemimo.

KUR BUNA

Pajieszkau mergaites ar suaugusios siratukes ar teip biedna užaugytine jeigu kur toke randasi o nori gautis in gerus namus tai apie plates nes žines raszykit ant adreso; (9L 01)

Mrs. A. Swartz
3436 Lander St. Los Angeles Cal.

Pajieszkau sau mergynos ant apsivedimo nejaunesnes kaip 17 m. ir nesenesnes kaip 195 m. asz pats esiu 24 m. sveriu 15 svarus 5 pedu 11 coliu augszczio, turiu atsakoma darba katra mergynos noretu gaut gera vaikyna tegul atsiszauke ant szio adreso: (to 77)

Ant. Žolinas
Box 153 So. Range, Mich.

Asz Marijona Pecziuliute (po vyrui Brankiene) pajeszkau savo dedžiu Vinca ir Jona Žilinskai 16 metu kaip gyvena apie New Yorka. Paejna jie isz Suvalku gub. ir Pavieto Punsko para. Andrevu gmino. Turiu pas juos svarbu reikala todel tegul ka greicziausia atsiszauke ant adreso: (9L 01)

Mrs. Wm, Brauka
532 W. South al, Mahanoy City Pa.

Pajeszkau sau mergynos ant apsivedimo ne senesnes kaip 20 m. asz esiu 25 m. senumo kas nori platesni apraszyma tegul atsiszauke ant adreso:

F. P. Millard
Box 85 . Cornwall, Conn.

Mano draugas Juozapas Jankauskas paeina isz Kauno gub., Vilkijos miestelio jis pats ar kas kitas praszau duot žine ant adreso: (to 76).

J. Girlus
928 R. R. ave. Moline, Ill.

Mano pusbrolis Juozas Klimavicius 5 m. kaip amerike paeina isz Suvalku gub. Kalvarijos pav. apie 3 m. adgal gyveno Kingstone o isz ten girdejau iszvaževo in S. Wilmington Ill., praszau atsiszaukt ant adreso:,

Ig, Klimavicz
100 N. Meade st. Wilkes-Barre Pa.

Mano draugas Antanas ir Barbora Adomaiczei, paeina isz Panevežio pav. Krakinavos miestelio tegul atsiszauke ant adreso:

L. Kasparuuas
Box 33 Luzerne Pa.

Mano draugai Jurgis ir Petras Bartulei abudu paeina isz Kauno gub. Vilkmerges pav. Subacziu par. Žiliszkiu sodžiaus pirmiau gyveno Melrose Park Ill. o dabar nežinau kur jie pats ar kas kitas praszau duot žine ant adreso:

A. Cheponis
48 Pine St, Menden Conn.

Aleksas Szibeika paeina isz Kauno gub., Panevežio pav., Vabalniku para upeliszkiu kaimo 18 mojaus atvaževo pabuves du menesius iszbego iszneszdamas 20 doleriu, turi apie 40 m. senumo, skaistaus veido, apie 5 pedu augszczio, turi auksinius dantis, kalba lietuviszkai, Polskai, ir biskuti angelskai, kas apie jin danesz aplaikys 5 dolerius nagrados:

J. Kareiwa
1116 Market st De Kalb, Ill.

Kataliogas Dykai!

Puikiausių ir geriausių: Armonikų, Koncertinkų, Klernetų, Smuikų ir kitokių muzikališkų instrumentų, teipgi, lietuviškų knygų ir kitokių daiktų.

Užsakymus išpildo teisingai, greitai ir saugiai per expressą ar pačtą. Pasiųsk savo aiškų adresą ir pačto markę, o Kataliogą gausit dykai! Rašykit šendi, adresuojant:

M. J. DAMIJONAITIS
812 W. 33-rd St., CHICAGO, ILL.

20 Metu Senas Laikraszti

"LIETUVA"
Iszeina kas Petnyczia
Chicago, Ill.

Laikraszti, "LIETUVA" 8 puslapiu, didelio formato, redaguojamas geriausiu redaktoriu, talpina rasztus geriausiu rasztininku ir visuomet pilnas naujausiu ir tikrausiu žiniu isz Lietuvos, Amerikos ir viso pasvieczio, ypacz isz didžiausio svieto, miesto Chicago kuriame gyvena apie 60,000 Lietuviu ir turi szimtus visokiu paszelpiniu teatraliszku, bizniszku ir draugyszcziu.

-: "LIETUVOS" PRENUMERATA :-

Suvienytuose Valstijuose Szinaurines Amerikos	Metams $2.00 / Puse Metu $1.00
Kanadoj ir Mexike	Metams $2.50. / Puse Metu $1.25
Rossijos, Lietuvoj ir kitos užrubežinese vieszpatystese	Metams $3.00. / Puse " $1.50.

Užsiraszyti "LIETUVA" galima kiekvienam laike.

☞ Užsiraszant "LIETUVA" reike drauge ir prenumerata siusti per Paczta Money-Orderi arba pinigais Registruotame laiszke ant iszleistojo banku.

Raszyk tuojaus, o gausi viena "LIETUVOS" numeri ant pažiuros dykai. Adresuojant sziteip:

A. OLSZEWSKI
3252 So. Halsted St.,
Chicago, Ill.

Vienatine Lietuviszka Agentura Amerikoje.

Ka užsiima pardavinejimu visokiu bižniu kokiu tik randasi. Pasekmingai savo darba atliekame. Jaigu nori savo bizni parduoti tai kreipkites pas mus, mes rasime pirkeja. Pirkejui patarnaujame dykai. Jaigu mislininate pirkiti Farma arba Namus kreipkytes pas mus asabiszkai arba per gromata. Mes visada turime daugybe visokiu Namu ir Farmu, dydeliu ir mažiu už labai pigia preke.

Adresavokite

A. K. Abraitis & Co.
...REAL ESTATE...
137 N. 13th. St., Philadelphia, Pa.

B. RAGAŽINSKAS

Sziomis dienomis muso tautietis B Ragažinskas pargabeno visokiu gerimu, Amerikoniszku ir Importitu. Galima gaut visokiu Arielku, Vyniu, Arako, Kimelio, Dziniu ir t. t. Teipgi skambanczio Alaus ir Porterio. Duokyte dabar orderi o bus jumis pristatyta in namus.

54-56 N. Main St.,
Mahanoy City.

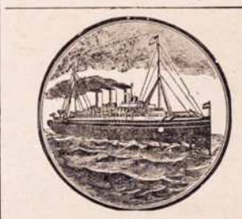

Lietuviszka Agentura

Laivakorcziu ant geriausiu Laivu in Lietuva ir atgal. Teipgi siunczia piningus už žemiause preke ir greitai ne vienos dienos nelaikau pas save svetimu piningu paskirtu siuntimui, viskas dirbasi teisingai nes esmiu po kaucije, taigi meldžiu visu Lietuviu atsilankitie arba atsiszauktie per laiszka su minetais reikalais.

Su godone

Viktoras Lapinskas
601 W. Mahanoy Ave.
Mahanoy City, Pa.

Naujas Iszradimas.

Sulaiko puolanczius plaukus, prigialbsta plaukams augti. Turime tukstancziu padekavoniu. Iszsiunciame dykai geras informacijas apie priežastis puolanczius plaukus ir kaip tame užbegti, adresavokytes

J.M.Brundza Co; New York & Brooklyn.

Vienatine Lietuviszka Banka su kapitolu $75,000 kuris randasi popriežiura Valstijos Pennsylvanios ir talpinasi locnam name kurios verte isznesa apie $150,000.00. Priima piningus ant paczedumo ir moka 4 procenta. Siunczia piningus in visas dalis svieto, greicziause ir pigiause. Agentura minetos Bankos **P. V. OBIECUNAS & CO.,** parduoda Laivakortes ant geriausiu liniju, apsaugoje namus ir kitokius rakandus nog ugnies; užlaiko Regentalna ir vedimo provu kancelarije po vadovyste Karoliaus Varasziaus Notariuszo užtvirtinto per Gub. Val. Pennsylvanios; padaro Doviernastis ir kitokiu Dokumentos kurios užtvirtina Russijos Konsulis.

ALL NATIONS DEPOSIT BANK
AGENCIJA P. V. OBIECUNAS & CO
Cor. 12-th. & Carson St., S.S. Pittsburg, Pa.

W. Rynkewiczius
-:NOTARIUSZAS:-
233-235 W. Centre St., -:- Mahanoy City, Pa.
Apsaugoja Namus ir Naminus Rakandus nog Ugnies.
Didžiause Lietuviszka Agentura. Kantoras Bankinis ir pardaviste Szipkorcziu ant visokiu Liniju.

Parduoda Szipkortes ant visokiu drucziausiu ir geriausiu Laivu. Siunczia Piningus in Visas Dalis Svieto greicziause ir pigiause. Visi tie kurie per mus siunte apie tai geria žino

Iszduoda Dostovierne tel tu ka nori savo dali Lietuvoje kam pavesti.

Del Draugyscziu...
Pristatau puikes Szarfas Juostas, Kepuras, Karunas Spilkas ir t. t.

Su kokiu nors reikalu kas-link Szipkorcziu, Piningus ir t. t.

Raszykite pas mane o aplaikysite teisinga atsakyma.

Dr. Ignotas Stankus Bell Telephone Dickinson 3757 w.

Del daktariškos rodos galima atsišaukti pas Dr. Ign. Stankų per telefoną ar laišku ir iš kitų šteitų, taipgi Kanados.

— Vienatinis tikras daktaras-lietuvis Philadelphijoj —

Jis yra pabaigęs augščiausius ir jau paskutinius daktariškus mokslus. Buvo miestavu daktaru mieste Indianopolis Mokėsi ir praktikavojo *The New York Post Graguate Medical School and Hospital.* Visi jo paliudijimai išstatyti yra ofise, kur kiekvienas atsilankęs gali juos matyti.

Dabar įrengė savo locną ligonbutį Philadelphijoj ir tame pačiame name padirbo puikią *medikališką kliniką* su laboratorija, elektriškas mašinas ir aptieką su geriausioms gydutėms. Čia visi ligoniai atranda teisingą pagelbą, išsigydo ir palieka sveiki. Štai ką liudija patys ligoniai:

„Nuo visokių spuogų ir išbėrimų, ant veido ir kaklo ir viso kūno, talpogi nuo kitu odos ir kraujo ligų, nerą geresnio daktaro, kaip Dr. I. Stankus. Daug daktarų atlankiau, bet nei vienas negalėjo išgydyti." Taip kalba Jos. Švilpa, 1011 Carlton St., Philadelphia, Pa.

„Šiuomi viešai išreiškiu savo širdingą padėką Dr. Stankui už išgydymą nervų ligu ir sugražinimą vyriškumo, kuriu kiti daktarai atsisakė išgydyti. Ir visiems su slaptomis ligomis patariu kreiptis pas dr. Ig. Stankų, o nepasigailėsite savo žygio.

A. Zmudzen, Salem, Mass. 57 Pingree St.

GARBUS DAKTARE: neišrandu žodžiu padėkavojimu Tamistai už išgydyma skaudėjimo šonuose ir po širdies gėlimo strėnų ir skausmingų mėnesinių, kurių kiti visi daktarai neapsiėmė gydyti. Bet Tamistos operacija kaip ranka atėme kentėjimą nuo manęs. Ela Mažinacky 1325 S. Front St., Phila.

Dr. Ig. Stankus.

John Akuotaitis, Montreal, Que. Canada, rašo: „Meilutis gydytojau.— Šešta diena, kaip gavau nuo Tamstos liekarstas ir vartoju sulyg užrašo, jau negaliu atsidėkoti Tamstai iš džiaugsmo da tik pusę liekarstu sunadojau bet jau visas sustiprėjau ir baigiu gyti. Daugiau neturiu ką rašyti: nes jau nereikalauju daktariškos pagelbos. Tą įkiri ligą, kuri taip daug prikankino mane ir kurią kiti daktarai laikė už neišgydoma, dabar jau baigia gyti. Ačiū Tamstoms už pigų ir greitą išgydymą."

Išgydau pasekmingai ir ant visados nuo:

reumatizmo, skaudėjima šonų, sanarių kaulų, strėnų, koju, pečių, nuo visokių kraujo ligu užkrečiamu lytišku ligų, triperį, šankerį sifilį, užkietėjimą ir nedirbimą vidurių, išbėrimą, niežėjimą ir augimą ant veido ir kūno visokių spuogų, dedervinių ir slinkimą plauku, galvos skaudėmą, širdies, inkstu, kepenų ir plaučių ligas, visokias nervų ligas neuralgiją, drebėjimą sanariu, greitą supykimą, negalėjimą miegot ir išgastį, greitą pailsimą, sunkų kvėpavimą, peršalimo slogas ir nusilpnėjimą sveikatos, visokias moterų ligas skausmingų ir neleguleriš mėnesinių tekėjimą ir gumbo. Išgydau su operacija rupturą, apendesitis, vėžį, skilvyo augančius akmenis visokius skadulius, guzus (tumors), kepenų, inkstų ir pūslės. Darau operacijas ant gyslų kaulų nervų, smegnų, moterų ir vyrų gimdančių organų, pritrauktas kojas ir rankas atitaisau ir padarau sveikas. Taipgi daro operacijas ant nosies, akių ir gerklės.

Dr Ignatius Stankus, M. D. **1220 So. Broad Street,** Philadelphia, Pa.

Ofiso valandos: nuo 9 iki 12, nuo 2 iki 4, ir nuo 6 iki 8 vakare.
Šventadieniaisnuo 1 iki 5 popiet.

BISCHOFF'S BANKING HOUSE.
287 Broadway **Kampas Reade Ulicze**
New York, N. Y *Telefonas: Worth 2822.*

Kas reikalauna teisingo patarnavimo ir nori idant Jo reikalai liktu greit, atlikti tegul atsiszauki in

Seniausi Bankini Nama Uždeta 1848m.

Pinigus siunczime in Kraju kuo greicziausei.
Pinigus visu krasztu iszmainome pagal kursa.
Pinigus priimama ant procento ir iszduodame ant pareikalavimo.
Szipkortes parduodame ant geriausiu Gaylaiviu visu Liniju in ir isz Krajaus už pigiause preke.
Paszportus del keliaujenczių in Kraju pastorojame nereikalaudami jokiu poperas.
Doviernastes padarome pigiai ir visas kitas rejentaliszkas Poperas su paliudyimu Konsulio.
Atjeszkojima Daliu atliekame kuoteisingiausiai.

— : Del vygados Tautiecziu laikome atydaryta :—
Subatoje iki 8 ad. vakare. Nedelioje nuo 10 iki 12 ad.

Užpraszome atlankiti mumis asabiszkai ar per laiszka ir persitikrinti jog pas mus visus minetus reikalus greicziausei, teisingiausei, ir pigiausei galite atlikti.

JAUNI VYRAI
SENI VYRAI
VIDURAMŽINI VYRAI

Vyrai kurie žada apsivesti— vyrai ligoti— vyrai kurie budamė neprotingi dasileida perviršumą— vyrai nusilpnei, nerviški, sunaikinti ir kurie sulaukie amžio, katram negale pylnai nauduoti priimnuma gamtos,— **vysi tie vyrai tur pareikalauti viena iš tuo knygu.** Ta knyga pasakis keip vyrai sunaikin sava sveikata, keip jie igauna ligas ir kodiel jie netur apsivesti budame tame padeime. Ta knyga teip-gi pasakis suprantamoje kalboje keip vyrai kurie tur **Užnuodijima kraujo, arba syfill, Triperi, arba gonorrhoea, Nusilpneima, Abeina pragaišti špeku, Pragaišti gyvybes skystimo, Naktinius nubegimus, Rheumatizma, Organiškas ligas, Pylva, Kepenu, Puslės ir Inkštu ligas,** gali but galiutinai išgydyti sava nuomusė, privatnai ir slapta, su mažais kaštais.

Tukstančiai vyru atgava sava tobulą sveikatą, spėkas ir stiprumą per pagėlbą tuos knygos. Ji ira krautuvė žinios ir talpina šiam tykrus slaptibes, kurios vyras turi žinoti. Netrotikiet sava piningu mokiedami už prastus, bevertės, vaistus iki kolaik neperskaitisi šitą knygą Ji pasakis kodiel jus kentėti ir keip galet galiutinai išgydyti. Atmink, jog ta knyga yra duodama VYSAI DYKAI. Mįs užmokam ir pačta. Išrašik aiškeie sava varda, pavarde ir adresą ant šio kupona ir išsiusk ji mums šendena.

Kuponas dykai gautos knygos.
Siusk ji šendena.
DR. JOS. LISTER & CO.
L. 302, 22 FIFTH AVE., CHICAGO.

Godotini: Aš esu užinteresuotas jusu pasiulimuiu dykai siunstos knygos ir norečiau, jog jus išsiustumet man vieną iš tuo knygu.

Vardas ir pavardė.....
Adresas.....
Stejtas.....

50,000 KNYGU DYKAI DIEL VYRU.

ISZPARDAVIMAS
VASARINIU DRAPANIU.
Vyrams ir Vaikams Siutai ir visokiu Vasariniu Apredaliu.

Sziame laike kada Vasara baigesi, musu sztore lieka daug Vasariniu Drapaniu ir kitokiu apredaliu kurie daug vietos užima ir nenoredami laikyti ta tavora per Rudeni ir Žiema, pastanavijom iszparduoti visus vasarinus apredalius už labai pigia preke. Žinoma dar vasara nepasibaige ir da turesime szilumos invales, bet visgi szitam laike sztorninkai jau perka Rudenini ir Žiemini Tavora ir turi padaryti vieta kur jias padeti. Todel jaigu reikalaujate vasrinio siuto arba kitokiu apredaliu, tai dabar turite gera proga pirkti pigiai ir suczedint piningus. Ateikyt patis peržieureti szita tavora o jaigu reikalaujate kokiu vasariniu apredaliu tai geresnes progos neturesite teip pigiai pirkti kaip dabar.

W. RYNKEWICZ
233-235 W. CENTRE UL.

AMERICAN ASSOCIATION OF FOREIGN LANGUAGE NEWSPAPERS MEMBERSHIP LABEL

Zinios Vietines.

— Petnyczioje buvo paskutine diena del sziaudiniu skrybeliu. Nenesziokyte, ba vaikai sudaužys.

— Juozas Storpirsztis puole in manve 100 pedu gylio Vulkano kasiklosia. Baisei pasižei do galva ir susipjauste kuna. Likos nugabentas in ligonbute kur daktarai padare operacije. Vargei isz to iszliks.

— Darbai kasiklosia kaip ne kurie virszininka kalba, ejs be pertraukos. Vela kiti tvirtina buk dirbs tik tris dienas. Ar szeip ar teip, bet neužmirszkyte czedyt piningus, nes galime tureti ir blogus laikus.

— Szia nedelia pripuola Czvertis Metu. Pasninkas Seredoj, Petnyczioj ir Subatoj.

— Panedeli pradejo moky ti Lietuviszkoje mokslaineje isz publikines mokslaines. Užeme du kambarius.

— Ana diena vienoje lietuviszkoje karczemoje girdejau sekanti atsitikima. Kaip visiems yra žinoma Szventa Antana isz Padvos malavoje su asilu, nes asilas ant paliepimo Szv. Antana pagarbino Szv. Sakramenta, Szv. Antana pustelninka malavoje su kiaule nes velnes jiam pasirode pavidale kiaules idant jin vesti in pagunda. Ateja du "pilozopai!" in karczema sutiko viena isz savo tautiecziu stovinti prie baro malszei gerent alu. O kad jojo vardas buvo Antanas norejo sau isz to pasijuokt vienas jo užklause: "Broluk ar tu esi Antanas su kiaule ar su asilu?" Žmogelis teip staigai užklaustas atkirto: "Kad su tavim kalbu esmu Antanas su asilu, o kad su tavim kalbu (atsikreipes in antra) esmu Antanas su kiaule." Užsisarmatinia "pilozopai" iszejo laukan.

— Reikalinga mergina ar motere prie namino darbo. Atsiszaukyte tuojaus pas Jos. Valentine 23 E. Pine st. (91)

— O stebuklai! Žalablekei net už galvu ymasi paregeja kiek Lietuvei, Lenkai ir Slavokai dave balsu ant nominacijos savo tautiecziu. Da kaip miestas stovi pirmam varde tiek republikoniszku balsu ne mete kaip subatoje. Lietuvei iszrinko savo tautieczius be pagialbos svetimtaucziu ir gerai padare, nes tuom parode, jog ir be ju gali iszrinkti savo vyrus. Isz viso likos mesta 389 balsu; Mockaitis aplaike 348 Milauckas 350 o Holmanas likos iszrinktas ant Supervaisero.

Demokratu nominacije bus laikoma atejnanczia subata. Atsimykit, jago balsavote Republikoniszka tikieta ne ejkyte vela balsuot ant Demokratu, juk jieje ne atejo balsuot ant jus ir szalinosi taja diena visi nog balsavimo. Atsimokekyt už tai ir kad ne vienas ne balsuotu už Demokrata. Te gyvuoje Mahanojaus Lietuvei!

Antanas Stulpinas ir Szimas Gilunas likos praszalinti nog darbo ant visados už susimuszima kasiklosia Mahanoy. Yra tai dydelis prasižengimas musztis kasiklosia.

— Edvinui Thompsonui vaikui gyvenanczem ant W. Spruce uli. per eksplozije dina mitinio patrono likos pažeistas in veida ir kaip rodos pasiliks neregiu.

ISZ LIETUVISZKU KAIMELU.

SHENANDOAH, PA.

— Block hotelis tomis dienomis likos parduotas del p. Martino Yuodeszko už 50 tukstancziu.

— Tieje politikieriai kurie pavoge parszelus ir likos per palicijanta susegti, likos ana diena nubausti Pottsvilles sude pirmutinis ant $5, kasztus ir 45 dienas kalejime; antram gavosi daugiau, nes kada sudže ketino iszskaityt viroka tai iszejo isz sudo o veliaus likos suymtas per szerifa už ka turejo užmoket ekstra.

Luzerne, Pa.— Darbai gerai eina, darbu kitokiu nera kaip tik angliu kasyklos, isz kitur pribuvusiam darbas ne sunku gaut, uždarbei nog $1.50 lig $3.00 ant dienos.

— Szitas miestelis labai gražus guli dailuose ligumose ir girriose.

— 10 d. Sept. 10 adynu nakti atsibuvo baisus szaudymas pas viena žmogeli svetimtauti, vyras su savo paczia suszaude burdingieriu, kuris dabar randasi ligonbuti o žudintojei kalejime už groteliu.

Tamaqua, Pa.— Virszininkai No 14 kasiklu praszalino keturis Lietuvius nog darbo be jokios priežasties. Anglekasiu draugai dažinoja apie neteisingysta, sustojo dirbt. Suvirszum 800 pamete darba, pakol kompanije vela ne priyms Lietuviu in darba.

— Juozas Lukas likos pazauktas in Pottsvilles suda už pardavima svaiginancziu gerimu Nedelomis. Lukas turi grosersztori ant Dutch Hill o priek tam pardavinejo guzute. Butu viskas gerai jagu ne butu pakyszes liežuvi Antanas Szedauckas kuriam gavosi in kaili laike kylusios musztines "spikizeje" Lukaszo. Apskunde Lukaszu in suda o džiure pripažino jin kaltu.

Springfield, Ill.— Darbai prastai eina, dirba po 2 ir 3 dienas ant nedelios, isz kitur pribuvusiam darbas ne sunku gaut, bet pragyvenimas sunku padarytie.

— Oras gražus, vakarai jau atveso.

— Per darbininku szvente lietuvei gražei pasilinksmino, žinoma su aluczin, o paskui neapsiejo be skaldymo galvu.

Mt. Carmel, Pa.— Aleksa Kabelikas 28 metu senumo, budamas ant burdo pas Petra Olszevski saluninka, parejas nog darbo nusipraus ant virszaus vietoje sklepe kaip tai buvo paprate daryti visi burdingieriai. Kada nuejo žemyn pradejo kiti burdingieriai isz jio juoktis. Aleksa tuom baisei perpyko, isztrauke revolveri, nes ne buvo užprovintas, ka pamate burdingieriai, vela isz jio pradejo szidyt. Nubegias ant virszaus, užprovino revolveri, ir adbego vela žemyn kerszino visus užmuszimu, patrauke vamzdi ir perszove Vinca Maszevski in ranka. Nusidave po tam ant virszaus, užrakino duris. Paszauktas burmistras nusidave su Olszevskiu ir konsztabeliu Drapievskiu ant virszaus mierije suemimo pasiutelio, nes tasai pradejo leidinet szuvius per duris pataikindamas gaspadori in pilva. Žine apie szovima pasklido po miesta. Subego tukstanczei žmoniu o ir kazokai pribuvo, bet kaltininko ne galejo suymti nes tas leidinejo tankius szuvius. Teip lauke lig treczios valandos po pusiaunakt. Staigai iszgirdo viena szuvi paejnanti isz kambario kuriame radosi Kabelikas. Kada veliaus atydare duris, paregeje jin gulinti ant grindu su perszautu pakausziu— papildindamas savžudinsta.

— Vos apsimalszino vienas ergelis, sztai vela kita žudinsta atsibuvo. Petras Milauckas atejas in karczema Andrulevicziaus pradejo ginczas apie savžudinsta Kabuliko, ir pakylo musztine tarp Milauko ir Petro Leszkaucko. Milauckas kirto Leszkaucka in veida, o tasai isztraukes peili dure Milauckui in kakla perpjaudamas gysla ir in penkes minutas Milauckas radosi ne gyvu. Žudintoju nugabeno in Sunberio kalejima.

— Franas Savinskas gyvenantis Wilburton ne toli nog czionais likos perszautas per naktini sarga kada lindo nakties laike in kompaniczna sztora. Likos nugabentas in ligonbuti.

— Kaimelije Atlas Petras Euzelui perszove Ludvika Parnecki laike ginczu ant uliczios. Parnecki nugabeno in ligonbuti mirsztancziam padejime.

Scranton, Pa.— Juozas Jasinskis apie 26 metu senumo su kitais draugais ejo gribauti o sugrižtant nutare maudytis artimam ažerelije. Vienas isz draugu ne mokejo plaukti, ka paregejas Jasinskas nuplauke su kitu draugu in pagialba. Kaip ten atsitiko tai niekas ne žino, nes Jasinskas nuskendo. Buvo tai doraus gyvenimo jaunikaitis, prigulejo prie Szv. Antano draugystes kurios kasztais likos palaidotu. Paejo isz Suvalku gub. Zapiszkio par. Kluoniszkiu kaimo.

— Anglekasiklosia likos pažeistas mirtinai Juozas Rakauckas. Badai isz to neiszliks.

— Darbai ejna gerai, pribuvusiems ne sunku aplaikyt darba. Ne kuriom bobelems yra labai reikalinga poni Baltruviene ir neužilgio pribus in sveczius.

Scranton, Pa.— Franas Varkala lietuvis dirbantis No. 11 kasiklosia, apie 30 metu senumo likos užmusztas per sugriuvima angliu.

— J. Andruszkeviczius kaip rodos buvo per szalta ana diena, nes kada ejo ant atsilsio užkure teip pecziu, jog malkos, ka rodosi užpeczkije užsidege. Ant gilukio ugnagesiai pribuvo in laika ir ugne užgesino.

— Mikas Krazimas teip insidrasino keleis stikleleis guzutes jog ejdamas namon nakties laike pervirszino garsinga giedoriu Karusa. Nes palicijantas pabudintas uliczaiteje per Jono giesmes teip inirszo, jog Mikuti nuvilko in koza už pertraukima jiam miego. Užmokejas 5 dolerius likos paleistas.

Sayreton, Ala.— Darbai gerai eina, dirba pilna laika, isz kitur pribuvusiam darbas ne sunku gaut.

— Patiko baisi nelaime J. Tunbut, 6 d. Sept. likosi užmusztas per elektrikini kara, tevas apskunde kompanija ant 50,000 doleriu.

Hudson, N. Y.— Darbai slobnei eina, isz kitur pribuvusiam darbas sunku gaut.

— Lietuviu pusetinas burelis, isz kuriu atsiranda ka per daug ulevoje.

— Aukos surinktos isz viso del Jono Langes $26.10:

Ant pardavima.

Puiki farma 123 akieriu—90 akieriu iszdirbtos žemes 33 girrios. Invales vandens. 9 ruimais namas, tvartai ir kiti reikalingos triobos. Parsiduos be ar su maszinerijom. Farma randasi 1½ nog Rock Glen Sta. Pa ir 14 miliu nog Hazletono. Parsiduoda pigiai isz priežasties senatves, todel yra gera proga pirkti gera farma už ne brangia preke. (91 o1)

John Schisler,
R. No. 1 Sugarloaf. Pa
arba in "Saules" ofisa.

Ant pardavimo.

Parsiduoda farma puikiausioi vietoi, 160 akeru žemes ant salos du upelukai bega per szita žeme, sodas yra 20 akeriu aramos žemes, 10 akeriu pievos arba laukas miszko yra už 1000 doleriu parsiduos pigei, ant iszmokejimo, isz priežasties turiu kita bizni kas nori pirkt tegul atsiszauke ant adreso;

B. Diokas
Irons Mich.

Pavojinga operacije.

Kaip jau yra žinoma, jog kiekviena operacija ant žmogaus kuno yra svarbus ir gana pavojingas dalykas, ir niekas iszkalno negali užtikrinti, kad ji bus pasekminga. Svarbiausios operacijos yra ant malimo organu. Vienok nuo daugelio szios ruszies operaciju mes galime apsisaugoti, jei atkreipsime ant to atyda. Netekimas apetito ir skaudejimas viduriuose yra tai nemalimo simptomai. Trinerio Amerikoniszkas Elixiras isz Bitter Vyno greitai sustiprina malimo organus ir sutvarko ju veikima. Mes jin rekomenduojame nuo viduriu iszvalymo, sustiprinimo apetito, nerviszkumo ir visiszko nesmagumo. Aptiekose. Jos. Triner 1333—1339 So. Ashland ave., Chicago, Ill.

No. 6.
Nusipirkite sau keleta Buteliu
NORKEVICZIAUS NO. 6.
Geriausia Arielka Visam Mieste. Tik $1 už Buteli. Teipgi czia gausite ir visokiu kitu gerimu. Ateikyte dabar priesz laika, duokite savo orderi o bus jums pristatyta
S. Norkewicz
408 West Mahanoy Ave.

Ant pardavimo.

Parsiduoda Hotelis, labai geroi vietoi tarp lietuviu ir Paloku, namas ant kampo, biznis labai geras parsiduos pigei, isz priežasties locninykas turi du biznius tai abieju negali prižiureti, kas noretu pirkt tegul atsiszauke ant adreso:

Ant. Mikelonis
707 Quincy ave. Dunmore Pa.

Ant pardavimo.

Parsiduoda grosenia, labai puikioi vietoi tarp lietuviu ir Paloku, biznis iždirbtas. Priežastis pardavimo yra liga ir iszvaževimas in Westus parsiduos pigei kas nori pirkt tegul atsiszauke ant adreso;

A. Lakovicz
27 Cross st. Hudson, N.Y.

Ant pardavimo.

Namai ant keturiu familiju ant viso loto po no. 604—606 West Center ulyczios. Dasižinokyte ant adreso: (91 91)

Thomas Haughney
12 E. Mah. St.
Mahanoy City, Pa

J. KAZLAUCKAS
Parduoda Szipkortes

Už kompaniju preke ant geriausiu ir greicziausiu Laivu. Pardarau visokius Dokumentus ir paliudyju per Konsuli. Duodu patarimus visokiuose reikaluose.

J. Kazlauckas
73 West St. New York, N.Y.

SERGEKYS PEILO
—IR—
Pavojingu Operaciju
RUPTURA ISZGYDINTA } Greitai Pasekminga. Ant Visados
VYRIU - MOTERIU - VAIKU

Diržas numestas ant visados. Visiszkai iszgydimas gvarantytas, abieju liczin. senas ar jaunas, nepaisant kaip senei turi, be peilo.

Dr. O'Malley naujas budas gydimo yra tikrai nepavojingas. Be pjaustimo, be skausmo, be operacijos, be patrotima laiko. Nereike nesziot diržio po iszgidimu.

Skaityk szita dekinga gromata.

Formanas Penn. geležinkelio kalba in kentenczius ant Rupturos.

Sztai ka sako:

Gavau ruptura 10 metu adgalios. Iszdavau szimtos doleriu ir bandžiau visokius diržius be jokios pagelbos. Po tam nusidavau pas Dr. O'Malleys ir linksmai galu sakyt kad in keleta nedeliu po tam aplaikiau pirma palengviuima.
J. W. Bousum
Berwick, Pa.
Foreman Penn. R. R.
(Se insgrove Div.)

Dr. A. O'Malley
158 S. Washington St., Wilkes-Barre, Pa.

Kur Lietuviszkai ir Lenkiszkai susikalbama ir susiraszoma.

Suvirszum 30 metu daktaravimo mieste Wilkes-Barre, muso glaunas ofisas. Prisiusk 2c. marke o gausi Knygute apie Ruptura dykai. (APPLE)

Ant Sudžiaus
A. L. SHAY
Republikonas. Isz Pottsville, Pa.

Ant Clerk of The Court
Frank J. Bastian
Demokratas. Isz Mahanoy City

Ant County Commissioner
T. A. Flanagan
Demokratas. Isz Pottsville, Pa.

Ant Korinoriaus
Dr. W. J. WINTERS
Demokratas. Isz Shenandoah, Pa.

Ant Sudžiaus
J. J. MORAN
Demokratas. Isz Pottsville, Pa.

Ant Kamisoriaus
J. A. Mandour
Demokratas. Isz Shenandoah, Pa.

S. Walunas
Geriausias Lietuviszkas Sziauczius ir Czeveriku Sztoras.

Parduoda visokius apsiavimus už pigesne preke negu kitur. Užlaiko visokiu Czeveriku ir Pantaplu del vyriu, moteriu ir vaiku. Geriausius skurinius ir guminius darbinius Czelatus ir Czeverikus. Prinesa visokius pataisymus ir atlieka darba drauziai, puikiai ir pagal naujausia mada, pigiau negu kiti. Pirkyte savo aysiavimus pas mane o busite užganedinti ir suczedinsite piningus.

Vaikams ir Mergaitems turiu puiku baltu geltoniu ir kitokiu kolioriu Czeveriku ir Pantaplu ir per szita menesi parduosiu už labai pigia preke. Neeikyte passvetimtautezius pirkyte pas tautieti:

Simona Waluna
526 W. Centre Ul.,
Mahanoy City, Penna.

...PERSITIKRINKITE SAVO PROTA...

Jeigu užstojimas vyduriu kankina per visa laika? Dispedsia szirdes deginimas ir atsirugimas? Galvo pleiskanos ir nežejas papuczkai ir dedervines? Plaukai stenka arba nori kad užauktu story?

Tai neatbok apie ligas; pats iszsigydisi be daktaro su gyduolems kurios milijonai yra užganedytni per 34 metus. Neiszdiokite po desetkus ar szimtus doleriu. Jeigu netikite, tai raszykite pas:

Reliable Specialists
Ib. 106. W. 8 South & B'way; Brooklyn, N.Y.

W. TRASKAUCKAS
Pirmutinis Lietuviszkas.
GRABORIUS

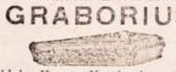

Laidoja Kunus Nusiriuši Pasaud Ryginus ir Vežimus del Pavažinejimo Kransto Daigtus ir t. t.
Viska atlieka ka nogeriause ir puikiause Su virsz minetais reikalais kreipkites pas jin o busite visame užganedintais.
520 W. Centre St. Mahanoy City

Isz Pittsburg Padangio.

Naujausios mados Popierei Gromatom rasziti tuzinas 25c. Labai gražus atidaromi Altorelei ir Stainelei nuo 15c. lig 50c. Gražiausios Maldu Knygelios ir visos knygos kokios tiktat yra randamos Lietuviszkoje kalboje ir daugybe visokiu dalyku.

JONAS IGNOTAS
6 22nd. St., S.S. Pittsburg, Pa.

M. VARZINSKAS
Lietuviszkas Fotografistas
205 E. Centre St. Mahanoy City.

Puikei ir pigei nutrauke visokes Fotografijas Padaro Didelus Fotografijas isz mažiu ir indeda in Reimus. Indeda in Spilkas Kompasas ir t. t. Parduoda visokes Reimas Lietuvei su virsz-minetais reikalais netur kitur eiti, kaip tik pas savo sena gyventoji ir pažinstama Varžinska kuris padaro viska kanogeriause o ir busite užganedinti. Teipgi daro Fotograpijas ant Post Karteziu.

Nemokek dykai $10.00,

Apsigarsintoju. Jeigu apsergate liga, tai eikite pas savo miesto daktara.

Jaigu turi dantu gelima: kornus ant koju, tai gausi po 5¢ gyduole. Jaigu nepagelbetu bus sugražinti piningai. Teipgi iszsius placzes informacijas no ko plaukai slenka ir plinka, pleiskanu atsiradymas ir nupuczkave veidai. Tukstanczei dekavoja už dyka roda. Raszyk tuojaus ant adreso:

Gratis Specialists
Box 106 Sta. W. Williamsburg
Brooklyn, N. Y.

FR. STRAWINSKAS
Lietuviszka Krautuve
...Vyno, Likeru, Areikos ir Alaus...

Atraszykyt man gromata, o asz jus pertikrinsiu kad galit pas mane gaut tavora pigiau ne kaip kitur.

Fr. Strawinskas
1807 Carson St., S. S.
Pittsburg, Pa. NOV.15

Introligatorne.
APDIRBTUVE KNYGU.

Aysidirba senos maldaknyges, istorines natos ir laikraszczei, kaipo tai:
Linksma Valanda, Dilgeles, Dagis, Drangas, Tevyne ir t.t.
Prisiunsdami knygas apmokekyte pe czto ar Ekspreso kaszius. Adresas:
Lithuanian Bindery,
314 W. Spruce. Mahanoy City, Pa

Kas Nori Pirkti Ar Parduoti

savo Namus ar Farma tegul atsiszaukia pas mane Pirkejiai tarmu atvažuoja pas mane isz visu szaliu Amerikos ir Kanados. Parmos Mass., ir Conn. steituose yra geriausios už tai kad randasi daugybe fabriku. Gromatas pasazau raszyti lietuviszkai ar lenkiszkai.
J. F. Richard, 140 Maple St., Holyoke, Mass.

A. G. GROBLEWSKI
Cor. Elm & Main Sts. Plymouth, Pa.
...SAVININKAS IR FABRIKANTAS...
Garsiu Lietuviszku-Lenkiszku Vaistu.

Kiekvienas Lietuviszkas Sztorninkas teipgi privalo užlaikyti visada musu puikias Lietuviszkas Gyduoles savo Sztoruose ant pardavimo, kad musu tautieczei reikalaudami galetu nusipirkti ir nereikalautu iszduoti piningus dovanai kokiems nors apgavikams tose apielinkese. Sztorninkai raszykite pareikalaudami mus gyduoles, nes geras uždarbis; parduokyte musu tyras Lietuviszkas Gyduoles, kurias mes gvarantuojame.

Egiutero No. 1.....25c.
Egiutero No. 2.....50c.
Žmijecznik.....25c., 50c. ir $1.00.
Gumbo Laszai.....35c.
Meszkos Mostis.....25c.
Trejanka.....25c.
Linimentas vaikams.....25c.
Gyduoles nuo Kosulio.....25c.
Liepiu Balsamas.....25c.
Anty-Lakson del vaiku.....25c.
Milteliai vaikams nuo Kirmeliu..25c.
" nuo Kirmeliu del suaugusiu 35c.
Vandue nuo Akiu.....25c.
Ugniatraukis.....25c.
Skilvio Laszai.....25c.
Gyd. užlaikinui Viduriavimo ir Kruvinosios.....75c.
'Uicure' arba gyd. Rumatyzmo $3.50.
Gyd. del nemalimo Pilvo.....50c.
Milteliai apstabdymui Galvos skaudejimo.....10c.
Laszai nuo Dantu.....10c.
Mostis nuo gedimo ir prakaitavimo Koju.....25c.
Geležinis sudrutintojas sveikatos 50c.
Vaistas nuo Papauto.....15c.
Gyd. nuo Grippo.....$1.25.
Plauku apsaugotojas.....50c.
Muilas del Plauku.....10c.
Milteliai nuo Kepenu.....35c.
Rožes Balsamas.....25c.
Kinder Balsamas.....25c.
Bobriaus Laszai.....50c.
Szvelnintojas.....35c.
Kraujo valytojas.....$2.00.
Nervu Ramintojas.....$1.00.
Egzema arba odos uždegimas pas Vaikus.....$1.25.
Pleisteris (Kasztavolo).....25c.
Pamada Plaukams.....25c.
Gyd. nuo skaudejimo Ausise.....25c.
Gyduoles nuo Riemens.....50c.
Vengriszkas Taisytojas Usu.....15c.
Inkstu Vaistas.....25c. ir $1.00.
Akines Dulkeles.....25c.
Gyd. nuo uždegimo Dantu arba abelnai skausmo ir skarbutis $1.25.
Gyd. nuo Parku ir Niežu.....$2.00.
Gyd. nuo Dedervines.....$2.00.
Gyd. nuo Paslaptingos Ligos $5.00.

Teisinga Krautve, nes tikras Lietuvis užlaiko

Malonus Viengenczial:

Turiu sau už garbe praneszti jums kad, užlaikau krautuve su daugybe visokiu tavoro. Pas mane galima gauti naujausios mados Laikrodeliu,

Žiedu, Kryželiu, Armoniku, Skripku visokiu Mužikalisku Instrumentu, Britvu, drukuojamu Maszinukiu, Albomu Potogaafijoms laikitie, Istoriszku ir Malda kningu, visokiu popieru Gromatoms rasziti su pasiskaitymais ir dainomis su konvertais tuzinas už 25c, 5 tuzinai už $1 Perkupcziams 1,000 už $6 Magisz kos Kazyres $3. Jai norietumete mano nauja dydeli Kataloga prisiuskite 2c. marke ir aplaikysite, kuriame telpasi daugybe naudingu daiktu.

Maloniesite kreipkties su sziokais pirkimais ant szio adreso:

W. WAIDELIS
112 Grand Street -:- Brooklyn, N. Y.

VALSTIJOS KASIJERIUS LAIKO PININGUS BANKE
MERCHANTS
BANKING TRUST COMPANY
MAHANOY CITY, PA.

Invales geras del valstijos yra gana atsakantis del taves.

Surplus ir Kapitolas Stakas yra 33 procento sudetu piningu.

Kam laikyti piningus dykai, jaigu piningas gal padaryti pininga ir prietelius per sudejima piningus in szita banka.

Atneszkyte savo piningus czionais, ateis kadatokia diena kad tau padarys giaro.

D. M. GRAHAM, Prezidentas.
C. L. ADAMS, Vice-Prezidentas.
D. F GUINAN, Sekretorius.
J. J. MEYERS, Kasijerius.
...DIRDKTORIAI...
A. DANISZEWICZ. W. RYNKIEWICZ M. GAVULA.
J. HORNSBY. C. F. KAIER. W. I. MILES.
L. ECKERT. T. F. FLANAGAN.

PECZIAI...

Ar gali pasakyt kokis yra geriausirs Peczius Mahanojuje?
Kokis Peczius yra daugiause naudojamas?
Visur galima rasti Model Keystone Peczius?
Už tai kad kaiminai viena ju turi ir sako kad tai geriause Peczius del kepimo.
Piningus sugražinime adgal arba duosime nauja Keystone Pecziu jaigu ne bus atsakantis.

Visi gire Guinano Peczius.

GUINAN Mahanoy City, Shenandoah Mt. Carmel, Landsford.

Polithania State Bank
Cor. 22d. & Carson Sts.
S. S. Pittsburg, Pa.

Vienintele lietuviszka Banka, uždeta per paczius lietuvius ir randasi po priežiura Valdžios. Priimam pinigus suczedinimui pradedant nuo $1.00 ir už sudetus pas mus pinigus mokam 4-ta procenta, priskaitant kas 3 menesiai. Siuncziam pinigus in visas dalis svieto, greit ir pigei, parduodam laivakortes ant visu liniju ir geležkeliu bilietus Amerikoj ir Kanadoi. Iszdirbam visokios ruszies Rejentalnus Dokumentus ir vedam provas senam krajuj. Rejentelna kancelarija yra redoma per valdiszka notara J. G. Miliaucka. Užkviecziam lietuvius ir Lietuvaites kreiptisprie mus ir pavest mums jusu bankinius reikalus o persitikrisit, kad viskas, kas yra kalbama czion yra teisybe ir bus iszpildyta greit ir teisyngai. Pinigus siunczant paczedinmui in Banka, arba siust in Lietuva, galima siust Paczio Money Orderiu, Registruotam Laiszke, ar per Expreso Money Orderi.

Rusiszkai Amerikoniszka Linija.
Vienatine be persedimo Linija tarpe Amerikos ir Rusijos.
8½ dienu in Roterdama — III klasa $29. II " $45. I " $52.
11½ dienu in Liepoju — III klasa $30. II " $47. I " $62.
[Del smulkesniu žiniu kreipkites in musu Agentus ir centraliszka kontora.]
A. E. Johnson & Co., (General Passenger Agts.) **27 Broadway, New York, N.Y.**

NAUJAS PAVASARINIS TAVORAS.

Sziame laike aplaikome visokiu labai puikiu Vasarini Apredimu del Moteriu Merginu ir Mergaicziu. Užpraszome visus atsilankyti ir pamatyti szita Nauja Tavora, kokio kituosia Sztoruose vargei galima rasti. Szitas Tavoras susideda isz Naujausiu Vasarinis Mados Ceikiu, Szilku, visokiu Apatiniu Drapanu, Andaroku, Jekiu, Szlebiu, Trumpu Kotu ir viska ta ka yra reikalinga del apredimo Moteriu, Merginiu, Vaiku ir Kudikiu.

Užlaikome visokiu Ceikiu del Szlubiniu Szlebiu o ir turime teipgi gatavu. Del Kudikiu Krikszto turime visokiu Szlebukiu, Keipu Kepuraicziu ir t. t. Galima pas mumis pigiaus pirkti negu kitur. Ateikite o patis persitikrinsiie kad pas mus geriausia pirkti.

The Globe { Pas mus dirba Lietuvaites. 122 W. Center Str. Mahanoy City, Pa

VYRIU LIGOS

Ne lauk, kol visas systemas bus apimtas Lygai— lyg visa nerviszkas systemas tas iszsemtas, o pats liksi nezdotnas prie darbo ir kitokiu užsiemimu.
Blogas gydimas tik gadina sveikata. Arsziausios Lygos kurie buvo pirmiau blogai gydimo iszgydyti. Mes esme prieszingi priesz pjovimo ir kitokiu pavojingu budu gydimo. Kožnas ligonis privalo buti gydomas kanoatsargausia ir ant visados. Mes neduodame falszivu ar pavojingu gyduoliu, nei neprižadam iszgydint ligoni in pora dienu idant patraukti ka daugiause ligoniu, bet gvarantinu visiszkai nepavojingai ir ant visados iszgydint in trumpiause laika, jaigu ta galima padaryti, be palikimo jokiu blogo dalikusysteme. Mano budas yra pigus ir tikras. Asz gydžiu:

"Dingusia Pajega" vyru iszgydam in 14 dienu.
"Silpnus Vyrus" ju kuna sugražinu in normaliszka padejima in trumpa laika.
"Rumatiszma" visoki iszgydau labai greitai.
"Exzema" ir kitas panaszas ligas iszgydau labai trumpam laike.
"Paslaptingas Ligas" in 3 lyg 5 dienas.
"Hydrocele" in 24 adynos, be operacijos.
"Užtrucintas Kraujas" in 30 dienu—be naudojimo merkuriuszo ar potasu.
"Stryktura" be peilo ir skaudejimo.
"Varicocele" gydau in 15 d.
"Szaszius" ir skaudulus skuros iszgydau greitai ir ant visados

OFISOS ADINOS: Nog 9 lyg 8ad vakare. Petnyczoje 9 lyg 5ad. vakare. Nedeliomis 10 lyg 2ad. popiet. Gyveniu Pittsburge nog 15 metu toj paczioj vietoj.

Dr. Lorenz 626 Penn Ave., 2 Floor Front Pittsburg, Pa
Kalbame Lenkiszkai, Rusiszkai ir Vokiszka

ATSISZAUKIMAS! LAIBAI SVARBUS! SKAITYKIT!
$24 SZIFKORTE IN LIETUVA $24

UŽTIKRINAM, kad niekur negausyte Sifkorcziu isz Krajaus arba in Kraujo pig'au kaip PAS MUS (parupinam nakvine prižiurime jusu bagaža).
UŽTIKRINAM kiekviena su Paspartu Rusko Konsulo.
UŽTIKRINAM, kadniekas kitas negali teip greit ir atsakancziai ir pigiai aprupinti jusu reikalu notariszku, teismi-zku ir vaiskavu, atimt isz kraujaus skolas, iszmokesczius, kontraktus, aktus dovierenostis ir t. t.
UŽTIKRINAM, tvirta kiekvienam užganedima visame, kas prie mus kokiam nors reikale atsikreipsis.

AMERICAN-EUROPEAN STEAMSHIP CO.
121 Norfolk Street New York, N. Y.

DR. KOLER, LIETUVIS GYDITOJAS

Yra tai vienatinis gyditojas Pittsburge, diplomavotas Varszavoje, kuris turi suvirez 15 metu iszbandimo, gydime visokiu ligu. Iszgydo visokes ligas nepaisant isz kokios priežasties paeina, kaipo tai: Naktinus Trotimus Seklos, Syfilis Trypes, Vyriszkas Pajegos, teipgi gydo Savvaliszkas Ligas. Jiojo specialiszkumas yra gydimas Užsisenenjusias Ligas, Nervu, Rumatizma, Plauczia, Uždegimas, Nupuoles Silpnybe ir Kraujo Nubegimas, Užsisnejusias Ligas kad ir pajinanczios nog Tevu, Reikale raszykite ant adreso

DR. KOLER 638 Penn Ave., Pittsburg, Pa. Adinos: 9 iki 5 vakare. Nedelej nog 9 iki 4popiet.