DU-KART NEDELINIS LAIKRASZTIS
"SAULE"
YRA TAI VIENATINIS LIETUVISZKAS LAIKRASZTIS AMERIKE KURIS ISZEINA DU-KART ANT NEDELIOS.
ISZEINA KAS UTARNINKA IR PETNYCZIA.
Prenumerata Kasztuoja:
Amerike { Ant Viso Meto $2.50 / Ant Puse Meto $1.25. Europoje { Rosijoje ir Lietuvoje $3.50, Anglija ir Skotlandija 15 Sh. Prusuose 15 Marku.
RASZANT GROMATAS IN REDYSTE UŽDEKYTE SZITOKI ADRESA
W. D. BOCZKOWSKI - CO.
520-522 W. SOUTH AL., MAHANOY CITY, PA.

THE SEMI-WEEKLY
SAULE-SUN
THE ONLY LITHUANIAN PAPER IN THE UNTIED STATES PUBLISHED SEMI-WEEKLY. HAS A LARGER CIRCULATION THAN ANY OTHER LITHUANIAN PAPER. BRINGS THE BEST RESULTS TO ADVERTISERS. RATES ON APPLICATION.
PUBLISHED EVERY TUESDAY AND FRIDAY.
Subscription $2.50.
REPRESENTING THE INTEREST OF NEARLY 500,000 LITHUANIANS RESIDING IN THE UNITED STATES.
PUBLISHED BY
W. D. BOCZKOWSKI - CO.
520-522 W. SOUTH AL., MAHANOY CITY, PA.

No 94 (ENTERED AT THE MAHANOY CITY, PA. POST OFFICE AS SECOND CLASS MAIL MATTER) Mahanoy City, Pa. Utarninkas 21 Lapkriczio (November) 1911 Metas XXIV

KAS GIRDET?

Ajszku dalyku yra, jog Suv. Steitai kas metas muzikaliszkai kyla. Sekantis skaitlis tai patvirtins. Mete 1909 likos iszdirbta 382,895 fartapijonu.

Grajimas ant vargonu labai nupuolineje žemyn, nes 1909 mete likos jiu padirbta tik 65,335 o mete 1904 likos ju padirbta 113,065. Jau ir farmerei ant tiek susiprato, jog muzike ant fartapijonu yra linksmesne ne kaip ant vargonu ir perka fartapijonus. Taigi praejta meta likos parduota fartapijonu už $89,890,000, fabrikuosia turi užsiemima 38,000 darbininku o fabriku 1909 mete radosi 507.

Anglije ketina permainiti kalendori teip, idant kožna diena pripultu ta paczia diena kožnam mete, kožnas menesis prasides su Nedelia, Kaledos vis pripultu panedeli o Velykos kas 14 Balandžio, Naujas Metas bus atskirtas nog visu dienu. Yra tai kvailybe Angliku, jog tebyriam laike geidže permainyt kalendori, ka kitos vieszpatystes kaip Rosije geidže susiligint su Katalikiniu kalendorium.

Meksike vela kyla debesei naujos revolucijos, ir per tai randas Suv. Steitu da užlaikis vaiska prie rubežiu Meksiko idant užlaikyti paredka ir pri- [illegible] idant meksikonai ne per [illegible] tiesu.

Szvente Kaledu artinasi. Pagal papratima nog senei, da vineje vieni kitiems dovanas. Ir czionaitinei pribuiszai tegul atsimena ant teveliu, broliu, seseliu ir giminiu, tegul nusiuncze kokia dovanele in Lietuva, jago ne kelolika rubliu, tai norints laikraszti "Saule" užraszyt jiems ant viso meto. Tada tures džiaugsmo invals. Ant viso meto kasztuoje $3,50 o drauge ir "Linksma Valanda" $5,00. Dabar laikas.

Kaip yra sunku turcziui gautis in karalista dangaus, teip yra sunku vargszui gavimosi ant dydesnio dinsto ant uredo Suv. Steituosia.

Ne kurie lietuviszki laikraszczei nog kokio tai laiko terp saves vaidijesi, o už ka? už sauje pelenu. Juk tai lietuviszka mada,— be vaido ne gali buti.

Clevelande panna Doris Von Kaenal apskunde 5 ir 10 centini kroma F. M. Kirby ant penkiu tukstancziu doleriu, už tai kad ne senei pirko jame pakeli spilku in plaukus, kurios permaine josios geltonus plaukus ant žalu.— Ar ne geriau butu padarus, kad pasiduotu in koki muzeju o daugiau uždirbtu nog žiopliu, kurie moketu deszimtukus regeti teip stebuklingus plaukus panos Kaenalutes.

Tebyriam laike Kinuosia yra apsigivenusiu 141 872 svetimtaucziu Suv. Steitu konsulis ne senei padare surasza visu svetimtaucziu tenais apsigyvenusiu. Amerikonu tenais randasi 3176, Australu 225, Belgiecziu 225, Angliku 10,000, Dunczіku 150, Francuzu 1925, Vokiecziu 4106, Italu 274, Japonu 65,438, Koreonu 2356, Norvegu 188, Portugalu 3377, Rusu 49,395, Szvedu 166, kitu tautu 231.

Jau Kalendoris ant 1912 teip kaip užbaigtas, velinam szirdingai visiems tiems ka da yra skolingi, idant tuojaus atsiligintu, nes po tam graudinsis. Kalendoris bus da gardesnis už praejtus metus, o ka jau istoriju, pasakeliu ir t. t tai tures užtektinai. Tiejei ka da ne yra užsirasze "Saules" tegul priskubina užsiraszyt o paguodotu skaitytoju praszome idant nog saves prikalbintu nors po viena nauja skaitytoju del "Saules" kaipo dovana ant Kaledu už ka busime dekingais.

GLOVERSO MAINERIS.

Milemi vaikelei! Jagu žmogu patinka kokia nelaime, tai pats tame yra kaltas. Išganyto jas muso aiszkei pasake, jog "Nieko suterszto ne inejs in [illegible] Det Dievas dangu[illegible] milaszirdingas ir "ne nori mirties nusidejelo, tiktai idant pasitaisytu ir gyventu." [illegible] yra ant svieto. Tegul viena kita užmusza o paskui payma [illegible] kalejima ir apsudije ant pakor[illegible]. Ar-gi tai žudintojas lauk[illegible]mas dienos ekzekucijos ne turi [illegible]imes ir dydelo rupesczio! Ar-gi pa[illegible]ta laika neatkencze už savo sunku nusidejima? Tas pats ir su vagimis: Atplesze vienas kito kupareli, payma žmogaus kruvinai uždirbtus piningus ir bega in kur kitur priesz žmonis slaptydamasis ir pilnas baimes. Ir teip kitosia atsitikimuosia dedasi.

Kožnai nelaimei žmogus yra pats sau kaltas. Dabar ymsiu isz kitos szalies,— apie apsiejima Lietuviu Ameriko. Pribuvome in czionais isz Lietuvos, isz tosios katalikiszkos žemes, kožnas iszmokintas sziek tiek apie tikybe norint pavirszinei; pagodavo tenais dvasiszkus, o in czion pribuvia, stojosi suvis kitokeis, ba isz Juozuczio stojosi "Džio" o isz Jono 'Džianas" ir t.t. Nes su taja permaina vardo ir budas tojo Jonuko Juozuko stojosi kitokeis, ba pamates kitoki svieta ir paprastimus, apie ka ne buvo girdejas ne skaites, pavirsta in žmogu suvis kitokios nuomones. Ir tiktai yra tam deka, jagu katras isz prigimimo yra leto budo ir doru tevu vaikas, tada ir czionais buna dorum. Jagu in czion pribuvia Lietuvei rastu tokius jau dvasiszkus kaip ir Lietuvoje, kurie atsiženklinetu meile artimo ir dievobaimingumu, tada ir visi žmonis butu kitokeis. Lietuvei pribuvia in czion po dydesnei delei jauni vyrai prasiszaline nog karreiviszkos tarnystos ir tiktai maža dalele dvariniu tarnu ir nusibankrutinusiu ukininku. Kožnas pribuvia in taja valna žeme sau bute pagerint.— Isz dvasiszku-gi, katrie pribuvo in czion, tai nežinau kaip apie juosus sakyt ir veluk nutylesiu, ba patis gana gerai žinote, jog ne no vaisko ir ne del aprupinino atvykusiu in czion Lietuviu, tiktai suvis su kitokeis miereis. Pirmutinei Lietuvei labai troszko dvasiszku vadovu, ba mislino, jog prie giar buvio ir Dieva garbint savo kalbojo bus smagiau, o tada jau nieko daugiau ne reikes. Su laiku pradejo atsirast ir dvasiszkieje kad valyt isznekusius vaisius. Ir gerai jiems sekesi o ir žmonis atvere priesz dvasiszkus savo jausla, sopulus ir kiszeniu; emesi tvert parapijes ir statyt maldnamius nesigailedami piningu.— Ir da vis buvo gerai. Turedami ta viska ka jiu szirdes troszko, apsižiurejo, jog da dydžiausio daigto stokas,— apszvietos! Ir pradejo szviesesni Lietuvei savo brolus budint in apszvieta. Dvasiszkieje tuojaus susiprato, jog su prasiplatinimu apszvietos, misije daug nukentes, pasikele ant prakilnesniu Lietuviu ir tai ant tuju, per kuriu pasirupinima likos instengtos parapijos, apgarsino juosus bedieveis. Jonvaikeis ir atskalunais o tiejei matydami dydeli neteisinguma, pasitrauke in szali, ne noredami nieko žinot ir da ant dydesnio nužeminimo pramine bedieveis ir tt.

Ir ka szendien turime? Szitai apszvieta galop pasikelineje ir jau niekas ne sztant sutrukdyt. Visi Lietuvei ryszasi in visokes kuopeles, viska protingai apsvarsto, tvere klubus kuria dvaiopa nauda žmogui atnesza— politikoje ir broliszkoje paszelpoje. Szendien suprato kas juosus per daugeli metu trukdino ir kaip gyvulus vieszino. Szendien matydami dydeli neteisinguma isz szalies tulu dvasiszku, drasei pasikele prieszais juosus reikalaudami savo tiesu ir iszkiszinedami jiuju pasielgimus.— Szendien tuliem dvasiszkiem nepatinka, jog tiejei. *"kamai"* ne du[illegible] jiems geluot ir nori viska pain[illegible] savo ranka ir aprubežuot do[illegible]us (jau ir pats Popiežius nukirto [illegible]kima piningu prie duriu ir už[illegible]nkas) ir kaip ana priežodis skam[illegible] *"Nesze vilkas aveles—nunesze ir vilka.*

Szendien sujudia visi Lietuvei, reikalauje refarmos ir savo tiesu. O kas kaltas? Tuli dvasiszki vadovai ir už tai tegul nerugoje ne ant laikraszczіu ne ant progresistu, tiktai ant saves. Niekas del jiu daugiau ne pasilieka, kaip tiktai ejti paskui balsa žmoniu ir daryt pagal jiu nora, o tada viskas sugriž in paredka ir užstos geistinas pakajus terp visu Lietuviu Amerike,

Ka troszka isz visos szirdies
Senas Mainieris isz
Gloverso.

Trumpi Telegramai.

§ Trenton, N. J.— Trukis ekspresinis ant Pennsylvanios geležkelio nusirito arti Monmonth junction. Tris trukinei tarnai likos pažeisti.

§ Reading, Pa — Charles Melcher, staigai iszejas isz proto, nupjove galva su britva savo 10 metu sunui, supjauste pacze ir pats sau ateme gyvaste.

---

* Jago Totorius nori ka toki uszpraszit pas save, idant jin pavieszint, tai ira idant valgitu duona ir gert kumeles pie na — ima savo svecze už ausies ir veda in grincze.

* Karalus Siamo turi gvardije (vaiska)susidedant isz 400 mergu iszrinktos isz terp druciausiu, didžiausiu ir puikiausiu panu tojo sklipo.

ISZ AMERIKOS.

Ne bukie godus.

Nanticoke, Pa.— Mikolas Makovskis atejas in vietinia aptieka paprasze aptiekoriaus idant jiam duotu truputi guzutes, nes jauczesi ne sveiku. Aptiekoris paemias bonka nog lentinos padave Makovskiui, reikalaujama gerima. Tas dejosi užpakali kur aptiekoris parengineje del ligoniu receptus. Po tam aptiekoris nuejo patarnauti in priszaki aptiekos kur radosi keli žmonis. Makovskis noredamas pasirandot isz geros progos, paem[illegible] kaip mislino ta paczia bonka, nes tame pabludo. Paemia[illegible] bonka užtrauke giara gurkszni ir tuojaus puole raitydamas[illegible] dydelosia kankesia. Ant ryksmo adbego aptiekoris dirstelejo ant bonkos isz kurios Makovskis gere ir pamate, jog ne guzute gere tik karboline rukszti (trucizna). Norints gydintojei stengesi Makovski atgaivyt, bet mire trumpam laike dydelosia kankese.— Per goduma rado mirti.

Bažnycze uždaryta.— "No money, no talk."

Utica, N. Y.— Lenku bažnycze New York Mills likos uždaryta. Prabaszczius josios parapijos kun. Steponas Plaga iszkeliavo in Europa ne duodamas apie tai jokios žinios savo parapijonams ne biskupui. Mat kuningelis iszaiszkino savo biskupui prisiunsdamas gromata isz New Yorko kada jau sedo ant laivo, buk Popiežiaus paliepimas idant ne rinktu piningu prie bažnytiniu duriu, jin prispyre prie apleidimo parapijos, ir jog isz tos priežasties ne gales save ne parapijos užlaikyt. Badai visas parapines kningas ir kasa paliko dydžiausiam paredke. (Kas-žin ar tai teisybe?)

Žiurkes duonkeptuvese New Yorke.

New York.— Pagal tvirtinima ludintoju, tai duonkeptuve[illegible] czionais vieszpatauje dydžiause neparedkas; žiurkes ir kates [illegible]ensta teszloje isz kurios dirba duona.

Kamisija sveikatos labar labai prižiurineja visas duonkeptuves, jago kur randa ne szvares, tai liepe uždaryt.— Jau laikas.

Bande atpjaut sau galva.

Dolgeville, N. Y.— Arthuras Steenburgas, 25 metu senumo noredamas papildyti savžudinsta, pagriebe pjukla ir pradejo pjaut kakla. Nepasiseke jojo užmanimas o gal už daug skaudejo tokis budas atemimo sau gyvasties, nubego pas gydintoju idant žaiduli susiutu.

Baisi mirtis keturiu darbininku.

Auburn, N. Y.— Inžinieris, aliejus ir du darbininkai dirbanti ant laivo likos iszvirti gyvais, kada truko katilas. Visas kambaris prisipyle garu ir visus keturis teip iszvire jog kada juosius iszgavo tai kunas nog kaulu nusimove.

Turi keturis vyrus.

Philadelphia.— Mrs. Clara Roach, likos aresztavota už daug-ženiata ir patalpyta czionaitiniam kalejime. Roachienes visi penki vyrai stojo sude prieszais jiaja ir pripažino, jog tai jiu pati. Toji boba nieko sau isz to ne daro, tik tuom susirupino, jog da karta neapsivyriavo priesz aresztavojima.

Dydele viesula ant mariu.

Boston, Mass.— Dydele viesula kylo ant Atlantiko mariu. Paskutinei telegramai danesza, buk suvirszum 20 visokiu laivu nuejo ant dugno. Viesula siuto per 48 valandas be palovos. Daugelis laivoriu pražuvo su laivais.

Mire isz džiaugsmo.

Wilkes-Barre, Pa.— Szeszi menesei adgalos, Andrius Zelna atsiskyre su savo paczia. Ana diena vela suejo abudu pas draugus, kurie sutaike vyra su pacze ir abudu sugrižo in sena savo nameli. Zelna prieme savo pacziule szirdingai, kuri džiaugesi isz suejimo vela in pora. Ant rytojaus kada Zelnas atsikele ir budino savo pacziule persitikrino, jog toji ne gyva. Daktarai nutare buk Zelniene mire isz džiaugsmo, kuris pervirszino klabima szirdies ir isz to mire.

Užmusze pacze— naszle priežaste.

Plymouth, Mass.— Juozas Mikules, czekas, yra pajeszkomas per palicije už nužudinima savo paczios su szmotu cinines paipos, permuszdamas jiai pakauszi. Badai Mikulecas susinesze su kokia tai jauna naszlaite, per ka apleidinejo savo paczia, kuri nuolatos jiam apie jojo ne teisingysta iszmetinejo ir iszbardavo, per tai atejo prie žudinstos. Žudintojaus lig sziam laikui da nesurado.

Nupjove savo paczei ausis.

Frankford, Ky.— Teodoras Shermann likos patalpytas ant dvieju metu in pavietava kalejima už sužeidima ir nupjovima savo paczei ausis su mesininkiszku peilu už tai, jog ne norejo jiam duoti kvoteri ant alaus nes ir teip jau buvo užsigerias.

Tai tau davatka.

Sedallia, Mo.— Tamoszius Moore innesze skunda ant atsiskyrimo nog savo pacziules su kuria gyveno septinis metus. Jojo pati buvo užsikietejus davatka ir užsiyminejo per daug bažnytineis veikalais, apleisdama vyra ir vaikus. Moore tvirtina, buk jojo pacziule iszejdavo isz namu asztunta valanda isz ryto ir nesugriždavo lig pusiaunakt. Kokna kožna diena turejo pagamyt sa[illegible] valgi ir apžiuret nama.

Norint daugeli kartu iszmetinejo savo paczei, jog josios privalumu yra sedeti namie ir rupintis namineis reikalais tai ne klausydavo jojo, nes keikdavo ir kelis kartus net per žandus aplaikydavo per ka jeszko atsiskyrimo nog tojo aniolo velniszkam kailije.

Tokius rakalius iszkart.

Elmvood, Ind.— James Vint, 45 metu senumo, tomis dienomis likos nubaustas ant 20 metu in kalejima prie sunkaus darbo už sukaneveikima trilekos metu mergaites Dora Nagle.— Iszkart tokius rakalus.

$100 ir pati dingo su burdingierium.

Madison, Wis.— Jonas Kurstikas, lenkas, kada sugrižo nog darbo ant ukes rado ant stalo sekanczia gromatele: "Mr. Bording Bass:— "Me got yur money me got yur waif. We go hev gud taim. You go tu hell.— Maik Milovicz.

Krustikas tuojaus dave žinia palicijei apie iszvogima paczios ir piningu. Poreles da ne sueme. Priek tam Milovicz padirbo bankini kvita banke ant vardo Jono.

Isz Rosijos, Lietuvos ir Lenkijos.

Ne dorus brolei.

Varszava.— Palicije aplaike žinia, buk vienam isz czionaitiniu namu randasi uždaritas kambarije kokis tai židelis. Idant persitikrint ar tai teisybe kamisorius palicijos su naczelninku nusidave ant isztirinejimo in paženklinta nama kuriame gyveno Pantaplei, pareikalavo nog ju raktu nog gyvenimo. Pantaplei atsake, jog raktu nog virszaus ne turi. Tada palicije paszauke sliesoriu kuris spyna atidare. Palicije inejus in kambareli, turejo tuojaus iszejt, nes smarve isz tenais iszejtinejo baisei. Po valandelei vela inejo ir paregejo ant sulužusios lovos, ant supuvusiu sziau du gulinti žida szaszlavosia ant kurio landžiojo visoki vabalai.

Buvo tai sunus locnininko namo Josek Pantaplus, kuri tame smirdancziam kambarelije buvo laikomas per savo brolius, mierije, idant neaplaikytu paženklintos dalies potevui— nes brolei norejo visa turta užgriebti.

Rusije siuncze vaiska in Persije.

Petersburgas. — Isz priežasties neaplaikimo jokio atsakimo nog Persijos apie paduotas iszligas, kurios pareikalavo Rosije, tomis dienomis iszsiunte kelis korpusus vaisko in Persija.

8,000,000 kencze bada.

Petersburgas. — Isz priežasties neužderejimo jevu dvideszimts gubernijose asztuoni milionai žmoniu nukens bada jago neaplaikis tuojautinia pagialba. Tose gubernese randasi 12,500,000 gyventoju o ant suszelpimo jiu reike tuojaus 60 milionu rubliu.

Akivos Zinios isz Lietuvos.

Kisiniszkiai.

(Vilkaviszkio ap.). Juozas Skirka, Kisiniszkiu kaimo grintelninkas, pardavinedavo anodija, kuria pirkdavo Pilviszkiuose isz kokio ten žydo ir paskui pardavinedavo kaimo moterelems. Sziu metu spaliu 16 d. (n. k.) parsivežes isz minetojo žydo didele bonka keturiudeszimtu svaru anodijos ir pasidejes savo grinteleje — patsai su visa seimyna atsigule. Bet sztai sumige iszgirdo baisu sprogima. Skirka szoko prie sprogusios bonkos, insakydamas savo moterei kuoveikiausiai atneszti bliuda. Moteris nesurazdama taip greitai bliudo, užbrauke degtuka Vos tik užbrauke, kaip sztai užsidege pasklides grinczioje anodijos oras ir nuo to visa grinczia. Nors sziaip bei-taip Skirka su motere ir su vaikais isz ugnies iszlindo, tecziaus taip smarkiai apdege, kad treju metu mergaite tuoj mire, tevas (Skirka) ant rytojaus mire, o moteris, mergaite asztuoneriu metu ir vaikas 9 menesiu dar baisiose kancziose serga.

Veliuona.

Kauno apskriczio. Spaliu 2 d pas mus buvo Ražanczavos atlaidai. In atlaidus plau ke isz visu apielinkiu daugybes žmonu. Buvo atvykusiu isz užnemunes ir gerai girtuokliavo ypacz Iguviecziai. Iszgere visa alu ir degtine, nes manipoline buvo neva uždaryta. Septynios aludes darbavusi insiremusios, kad tik daugiau geralu parduoti.

Pavakare baisi regykla pasirode: Vyrai kaip ažuolai vaikszcziojo gatvese kruvini su lazdomis ir peiliais ir skerde vieni kitus, net baisu buvo žiureti. — Geda tokiems girtuokliams.

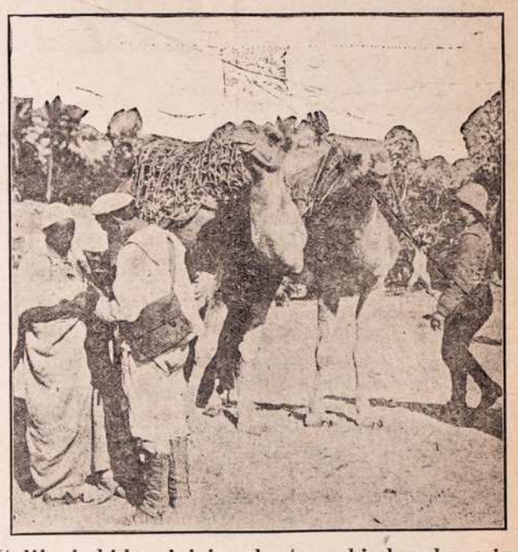

Italijoniszki kareiviai perkrato arabiszkus kupczius ar ne turi kontrabandos.

Italijos su Turkija karas.

Pirmutiniai žingsniai karo lauke Italijai buvo pasekmingi. Manyta, jeigu taip sekesis ir toliau, tai už menesio ar dvieju Tripolis bus Italijos kolonija. Paemimai Tripolio uostu, ypacz Tripolio, labai pigiai atsiejo italams. Padrasinti laiminga pradžia italai pasiskubino nugabent dikta skaicziu kareiviu ir karui reikalingu inrankiu ant sausumos. Tecziaus, ant sausumos italams ne taip jau gerai einasi. Paskutines žinios pranesza, kad ant italu karumenes vis tankiau ir tankaiu pradeda užpuldineju vis sunkiau ir sunkiau buna atmuszti. Tie musziai, kurie neseniai buvo netoli miestu Tripolio, Dernos ir Bengazi, liudija narsu pasiprieszinima vietiniu gyventoju vedamu turku aficieriais. Italams prisiejo paleist in darba visa artilerijos galybe, kad atmuszti tenbuvius (arabus) laisvanorius. Tiesa, tenbuviai arabai paliko nemažai užmusztu savo kareiviu, bet in italams ne visai pigiai tat atsiejo Ypacz dideli narsuma parode turkai su arabais mieste Bengazi, kur 500 turku su keleis tukstancziais arabu stojo in kova su italu karumene. Tik dviems dienoms praslinkus italams pasiseke nuvyti tolyn turkus, Suprantama, kad nuostoliai arabu buvo labai dideli: in 400 užmusztu ir nuo 800 iki 1200 sužeistu. Kiek kur yra žuve italu kareiviu negalima žinoti nes italu valdžia laiko užsidejus asztria cenzura ant telegramu ir nepraleidžia ne vienos žinios kuri jai nepatinka. Tiesa oficijaliszkai pasisako, kad italai tureje nemažas nuostoliu ties Tripoliu ir Bengazi, bet kiek istikruju yra žuve ir sužeistu— nepasako.

Visi szitie faktai, kitokia iževeizda priduoda karo laukui kaip kad buvo iszpradžiu. Aiszku tat, kad laimikis pasiduoda nelengvai, o kas svarbiausia— negreit. Karo reikalams Italija dabar eikvoja kasdien po 8 mil. liru (apie 2 mil. rubliu) taigi, jeigu katras prisieis ilgai vesti, tai valstybes kasa pusetinai aptuszites. Italija dabar stovi prieszais dideles kliutis. Jeigu jau pacziame pakrasztyj szalies vietiniai gyventojai su turku karumene taip asztriai pasipriszino italams, tai pastariemsiems einamt in viduri szalies, vietiniai gyventojai dar drasau pasiprieszins. Ir szitai Italijai tik dabar atsivere priesz akis grabe per kuria nelengva bus perszokti Juk kol italai neiszlipo ant kranto, beveik nebuvo karo. Tiktai dabar Afrikos karszta pieska pradeda ma gausiai kvarbucti europiecziu ir vietinu gyventoju krauju.

Paskutines žinios pranesza, kad italai tureje pasitraukt arcziau prie kraszto taip, kad karo laivai galetu apgint italu karumene. Po intekme tokiu nepasisekimu italu valdžia prisake savo karvedžiui Tripolyje žiauriai elgtis su neisztikimais ir paimtais nelaisven arabais. Sziuo laiku kasdien aresztuojama daug arabu ir teisia juos karo teismas myriop. Taip nnteistu arabu jau suszaudyta daugiau 70 žmoniu. Už toki žveriszka elgimasi, arabai juo labjau piksta ant italu. Ir szitas turkams iszeina ant naudos: arabai noriai pade da turkams kariauti priesz italus.

Viltis, kad karas greit pasibaigs, dabar jau nyksta.

ISZ VISU SZALIU.

Skerdyne svetimtaucziu Kinuosia.

London.— Telegramai dane sza buk pasikelelei paeme miesta Singau-fu. Skerdyne gyventoju buvo baisi terp kuriu pražuvo ir daugelis svetimtaucziu o ypatingai misionieriu.

Pasikeleliu pražuvo 800 o randaviszko vaisko 200.

Sinkeviczius perszautas.

Viednius.— Garsingas rasztininkas Henrikas Sinkeviczius likos perszautu per savo drauge laike medžiokles. Szuvis pataike arti akies ir in kele.

Žaidulei gana pavojingi bet negrasina mirczia. Randasi ligonbutije Warszave.

Drebejimas žemes Europoj

Berlin.— Praejta petnyczia davesi jaust gana smarkus drebejimas žemes vidurineje Europoje. Palociai ir stovylai ženklyvai sujudo. Milžiniszkas stovylas ant paczto. Constance nukrito.

Wurtenberge 500 gyventoju praleido visa nakti ant lauko perimti baimeje.

Stutgarte sukrate gerai namus, jog net abrozai nog sienu nupuole, rakandai slinko po kambarius ir szimtai kaminu nupuole.

Szvaicarijoi, net stritkarei nusirito nog sztangu. Viednini, Austrijoi, drebejimai ne buvo teip smarkus.

Su kokiu saiku saikeji, Su tokiu bus atseiketa.

— Kad ir tave — kalbejo jiam — nutvertu bevagent, tai ne prisipažink ir sakikie kad radai.

— Tai-gi Jurgis nuolatos prilaiki, jog tuosus liktorius rado ir ne žino isz kur ir keno; o ka jau apie kitus dingusius daigtus priesz tai, tai staczei uszsigini.— Nieko nežinau, nieko ne macziau, — tai buvo visas jiojo teisinimasis. Vienok paemi jin in suda.

* * *

Laike, kada Jurgis sedejo arti du metus, da priesz tirinejima sedejo, apie puse meto o paskui po virokui, szitai kada Jurgis atsedejo bausme, atsitai ki jog dedis Peledos staigai nu miri, o pati jau priesz tai buvo numirus, o po juju nepasiliko jokiu užraszu, tai Jonas Peleda, kaipo artimiauses gimine, apemi ciela gaspadoriste ir su visu kuom, tai ira dirva, triobas givulus ir padarus. Po teisibei, ne jiam vienam turejo tektie, turtas likusis podedei ba ir da buvo naszle ponebaszninko Jono Peledos brolo kuris numiri pavasari: nes apsukrus ir suktas Jonas teip mo kejo sudirbt jog jiam teko vis kas, o jis kam prigul ketino užmoket. Tokiu spasabu isz tojo nuskurusio vagis, stojosi ant kart turtingas gaspadoris ir aplaikias turta permaini savo vagiszka buda. Jisai ka seniaus turejo nuomone, jog privalumu turcziaus ir szelptie biedniokus, o dabar jis giveno teip, jog ne ubagelui szmotelo duonos nedavi. Jagu pagavo svetima givuli ant savo dirvos, tuojaus nulupo ne milaszirdingai, kad ir karvuki butu biedniausio žmogelo, ne turintio usz ka saujeles druskos nusipirkt: žodžiu, su kaiminais pjovesi kaip szuo. O jagu katram ukininkui prie greitos ka paskolino, tai liepi sau gera paluka duotie. Biedniejei ne turejo priejgos. Visi stebejosi isz tosos permainos, jog Jonas Peleda ant kart stojosi davadnu žmogum. O del to, kad turejo piningu, tai kad kur reikejo pasirodit priesz žnonis, nesigailejo, ar tai ant rinkimo del pastatimo križiaus prie kelo, ar ant karunos in bažnicze, arba pavieszinimu vaito ir rodinku, tai ir žmonis užmirszo apie jin kokiu pirmai buvo ir noringai su juom taikstesi, o ir kalbejo jiam, jog kaip iszrankai ateis, tai jin rodininku iszrinko. O kad suvis isztrint pometi apei savo praeite, pardavi savo szmoteli dirvos ka turejo pagirrije, o sena stubele sugrio vi ant kuro- Neženklo ne pasi liko po senoves Jonui Peledai. Dabar-gi tasai Peleda sedintis ant penkes-deszimts margu kaime, suvis buvo persimainias ant kitokio žmogaus: davad nas, ne vejevaikis, status ant biednuju, meilus del ligu sau, o kas da nobaznas stojosi ir už laikantis druczei pasninkus. Žodžiu pasakius persidirbo ant suvis pusetino gaspadoriaus, jog del visu kitu galejo butie paveizda. Kas jin matı, kaip dvejeta in tukusiu arklu kaustintam vežimelije važevo in jomarka, arba isz jomarko, naujoje sermegoje, su skribele, szale paczios, kuri teip-gi, kaip koke miesczionka, buvo apsiredžius in mezginelus aksomus, ne butu pasakias, jog tai tas pats žmogus, kuris prież du metus api pliszias, basas, slankiojo po kaima, slapstindamasis no žmoniu ir žandaru. Dabar jis drasei ir isz augszto žiurejo ant žmoniu, o žandara palaikinejo usz savo aniola sarga, kuriu priesz tai bijojosi. Du metai ir turtas, padari taje atmaina. Seniau žmonis szalinosi no jiojo, dabar apie jin tu pinejo. Vieni praszi in kumus, kiti ant rodos, tai ant pirszlo, bamego puikei pasirodint. Usz tat, kada maluninkas iszleidinejo savo duktere Onuka už kalvio, tai buvo usz pirmutini svoteli pakviestas ant veseiles.

* * *

Reikeje teip atsitaikint, jog kada buvo Onukos uszsakai, Jurgis atsedejo savo bausme kalejime ir sugrižinejo in kaima. Jago butu pakelui užejas in parapine bažnicze, butu iž girdias, kaip kuningas uszsaki pirma uszsaka. Nes jisai sarmatinosi apipliszias in bažniczia ir pasirodint žmonim, bijo jo, idant pirsztais ant jiojo ne rodintu ir sznabždetu, jog vagis isz kalejimo, Gal ir in kaima ne butu sugrižias suvis, jagu ne tas, jog jin konia traukte trauki in gimtines butinia.... Kas bus, tai bus, vienok kaime turejo pažinsta ma, o tuom buvo Peleda, su kuruom voginejo, o paskui Onute. Juk tai ne del ko kito, tiktai del josos, davi prisikal bint Peledai ant nedoru darbu galejo ijje dasiprast ir butie prilanki del jojo Teip sau mislino Jurgis griždamas in kaima nuvargias.

Ejo uszkluonemis ir pritemus. Po teisibei buvo nuejas pirmiause in pagirri kur stove jo Peledos grinczeli. Nes didei stebejosi neradias, ba buvo grinas laukas o grinczeles ne duko. Mislino, jog paklido tam semoje. Vaiksztinejo skersai ir iszilgai, jeszkodamas pedsakio grinczeles, nes ne galejo surast. Kaip apkvaitias ir ne žinojo ka daritie. Ba in taje varginga bakužia norejo pirmiause užejtie ir norint tuom laik turetie priglauda, nes grinczeli rodos nuejo. Nuludo labai. Troszko neatbutinai dasižinotie, kas stojosi su Peleda ir su jiojo szeiminele.

Pasuko in kaima ir užejo in karczema.

Cze dabar apsaki jiam apie didele atmaina jiojo draugo. Nudžiugo tai ižgirdias, ba mislino, jog jiojo draugas, no kurio iszmoko vagiszko amato stojosi turtingu, priims jin ir bus jiam labai gerai. Ir drasa inžengi in jin, jog gal Onuka, kaip jisai bus geresniame bu vime ne paniekins juom. Atgaivintas taje vilczia, ižgeri no džiaugsmo puskvatierkia arielkos o dasižinojas apie gi venima Peledos, nuejo tiesok pas jin, usztiko jin pati viena namieje, ba pati buvo nuejus pas kaiminus su reikalu. Peleda sedejo prie stalo, ant kurio žibejo naftine žibintaite ir ture jo rankose kokia tai popiera. Daugeli jis rasztu atiminejo dabar isz sudo. ba turejo keles provas su giminemis, kuriem norejo užgint prigulintes dales. Inlindias in gaspadoriste, ne turejo akvatos ne dalintis, ne iszmoket, tai su pagelba kokia ten sukto provininko, teip suko, idant niekam nieko neduot. Ir dabar jis mislino apie visokius perbegius, kada dures sugirgždejo ir inejo in grinczia Jurgis, Peleda jiojo ne pažino, ba labai buvo apipleszias ir pasibaigias.

— Tegul bus pagarbintas, tari ateigis.

— Ant amžio,— o kas ten? suniurnejo nenoringai Peleda.

— Tai tu manes Joneli kaip matau ne pažinsti, asz Jurgis Rulis.

Peleda biskuti pabalo ir su simaiszi ant kart, nes tuojaus susigriebi ir paklausi susiraukias;

Magde praszo piningu,
Pirkti nauju szlebiu,
Nes Vinca kad užmuszti,
Visi kiszenei jau tuszti.
Piningu ne turi,
Nusiminias žiuri,
Ir uoszve žiuri ant žentelio,
Kad ne turi prie saves ne centelio,
—Kur uoszve?

— O tu ko czion atsivilkai nakties laike?

— Sugrižtu ka tik isz kalejimo, ne turu kur pasidet.

— Mano namas ne karczema, idant priiminetau valkatus ir vagius.

Jurgis pakeli augsztin galva, akes prażibo no piktumo ir tari su smarkumu:

— Ir tai tu man kalbi apie tokius daigtus?— paklausi rustai, prisiartindamas artin su sugniausztom kumsztem. O per ka asz likausi vagim—ka? Asz buvau sau doras bernu kas tu mane prikalbinai ant pikto.

— Ne klikauk teip, da man vaikus pabudinsi,— tari Peleda,— nes jau ne teip sziauszei, ba pabijojo Jurgio.... Ne ejo jiam apie vaikus, tiktai bijojo, kad kas budamas laukia ne iszgirstu apie jiojo darbus.

— Tai kam mania iszvarineji kaip szuni isz grinczios?

— Asz tave ne iszvarineju, nes matai, dabar viskas atsimaine, asz likausi gaspadorium.

— Žinau, žinau, jog tau pasiseke, usz tad ir atejau pas tave, ba ir asz norejau liktie dorum gaspadorium.

— O tai kokiu spasabu?

— Duoki man szmota dirvos ir dasidirbsiu ka norint.

Peleda nusijucke ant tokios neiszmintingos kalbos ir tare;

— Asz tau dirva, o-gi usz ka, ar tu mano brolis ar kokis geradejus?

— Nes asz biednas ir ne turu, o tu turi, o tu seniau kalbejei, jog tas, katras turi, privalo duotie tam, katras ne turi. Na, ar tu teip ne kalbejei?

— Ne žinau, ne atsimenu gerai kožna tavo žodi. Ir da kalbejei, jog Dievas ne del to duoda derlinguma, idant vieni turetu daug, o kiti butu alkani. O asz dabar alkanas ir biednas, tai ateinu pas tave idant man duotum.

— Žmogau, atsikabink no manias,— paszauke su nekantrumu Peleda — ba paszauksia žmonis.

— Jonai, ne bukie teip kietu, juk asz tau ne viena karta padariau gero— kalbejo Jurgis,— paimkie mania norint už berna, idant galetau kur prikimbt ir ne reikalautau vog tie, ne ubagaut. Asz tau isztikimai tarnausiu.

— Asz turu sau berna, duo kie man szventa pakaju— tare Peleda,— o matidamas, jog Jurgis nesitraukia, tiktai žiuri in jin žibantem akimi, pasiire adbulas ir pradejo kalbet drebancziu balsu:

— Atsiminkie sau, jog asz tave galu skunst usz uszpuolima namo, jog galu tave inkiszt in kalejima.

— Tai brolukai ejsiva abudu in kalejima— paszauke Jurgis — pasistatidamas szarpei,— ba asz dabar ne busu tokiu kvailu ir viska pasakisiu....

— Tai ka tu pasakisi?

— Pasakisiu, kaip mane prikalbinai ant pikto kaip mo kinai vagistes, kaip no manes iminejei pavogtus daigtus ir nesziojei pas žida.

— O kas patikrins?— paklause Peleda ticziuodamasis ba to jisai nesibijojo,

— Ludintoju ne turiu, nes prisieksiu.

Peleda nusijuoke garsei. Ta sai juokas rodos szaltu vandeniu apipile Jurgi ba suprato savo nebegale. Pats suprato, jog dabar nieko ne gali Peledai padaritie. Seniaus vienu žodžiu galejo jin pradangint ir patraukt su savim in kalejima nes dabar nieko ne gali padaritie, ba tokiam kriminalistui niekas ne intikes.— Ludintoju ne galejo jokiu pastatit ant pa remimo savo skundo, ba netojo žido ne pažinojo, del kurio Peleda vogtus daigtus pardavinejo.

Tas teip suspaude Jurgi, jog nuslinko noras iždavimo Peledos, kuris dabar nieko ne paise, liepe jiam trauktis isz grinczios, iszejo nieko ne kalbedamas, o da greicziau, ba iž girdo balsus žmoniu ant kiemo.

Buvo tai kvieslei prisiunsti no maluninko praszit ant veseiles dukters Onutes. Jurgis iszejas laukan, stojo tolaus paszalije ir mate kaip kvieslei ineja in grincze kloniojosi Peledai ir jiojo paczei, kuri ka tiktai buvo parejus ir prasze in veseile. Jurgis mate viska per langa, kaip padekavojo kvieslams ir kaip vieszino su arielka O teip priesz jin tupi nejo kvieslei, kaip priesz koki jegamasti. Jurgiui atejo ant misles kokiu buvo pirmai Peleda, kaip jis gyveno nuskurias vargingoje budoje ir maitinosi isz vagistes. Teip tuom buvo susijudinias, jog stovejo kaip nudiegtas, uszsižioplinias, su stacziom akimi ir iszsižiojas.

Už valandeles iszejo kvieslei tolin, o vienas isz jiuju tare:

— Na vaikinai, dabar eisime pas nuotaka in maluna, ati duotie Onutei laba nakti.

Tiejei žodžei kaip perkunas Jurgiui reže in galva, mislino sau, jog per taje Onute, likosi vagium ir Peleda, bus ant tosios veseiles, kaip puikiauses sveczes, o jis turi kaip szuo val kiotis ant lauko, ba ne gali isz sarmatos žmonims ir Onutei pasirodit, o kad ir dabar pamatitu jin, tai akis atkreiptu in szali.

Tosios misles labai jiojo gal voje susijudino; jog kada Peleda, kuris iszejo laukan isz grinczios; pamates jin, paszauke supikias, idant nesitrintu ant kiemo palei triobas ir ejtu sau po velniu, Jurgis mostele jo su ranka ir ejo sau tolin tamsume nakties, ne žinodamas in kur eina ir ko eina, ejo kaip neregis, tiesiog priesz save, kaip apsvaigias, kludinda mas su kojoms akmenis ir grumstelus; juom tolin tuom jiojo galvoje labiau maiszesi ir net pradejo konia begt, ba rodos kad kas jin isz uszpaka lo iszjuokia. Kada buvo usz kaimo pradejo garsei rekt, jog ne ira ant svieto teisingistes rodos ka net danguje buvo girdetie. Nes dangus buvo ap siniaukias, iszrode rodos užmu rintas.

Ant galo nuvargias, ir nuilsias, suklupo begdamas puoli ir ilgai gulejo be žado.

Ausztant Jurgis atsipeikejo, pasikeli no žemes ir nusivilko in karczema ba da turejo kelis skatikus ižgeri pora puskvatierkiu, griuvo in pasuoli ir užmigo, niurnedamas kažin apie ka per miega, o tankei bu vo suprastini žodžei: "neira tei sibes ant svieto," ir blaszki ran komis in asla.

Kada pabudo o jau buvo ar ti vakaras, atidari akias, pama ti su didele baime stovinti priesz save žandara.

— Ar tu Jurgis Rulis? — paklausi tasai.

— Asz atsake sumuriusei Jurgis — nes jau asz atsedejau savo bausme.

— Buvai kalejime?

— Vakar da sugrižau.

Ir su niekuom nesimatei sugrižias?

Jurgis tilejo, ne žinodamas ant ko cze uszsinesza tasei klausimas.

— Szinkoris man saki, jog tu klausinejas apie Peleda.

— Teip klausinejau— atsaki.

— Tai tu turejei jin seniau pažint gerai?

— Žinoma, jog pažinojau. Jagu ne jisai, tai ne butau sedejas kalejime. Szedien jis tur tingu gaspadorium, o asz,—o! ne yra teisingumo ant svieto!

— Ar tai jisai buvo tavo draugu, kuri laike kvotimo ne norejei iždduot?

— O! szedien ne butau to kiu kvailu. Nes dabar man neintikes.

— Eikie su manim— tare žandaras.

— In kur?

— Žinosi.

— Gal velei in kalejima?

— Gal butie asz to ne žinau.

Toji žinia suvis jin ne perveri. Nieko sau isz to ne dari, in kur jin ves. Stojo no aslos, sutaisi suveltus plaukus ant galvos, uszsismauki kepure ir ejo su nuleista galva, ba ne no rejo žiuretie ant žmoniu, ka iszeja isz grinczios žiopsojosi ant jiojo. Pulkas žmoniu bego pasku per kaima o žandaras vedi pas vaita.

— Ar pažinsta szitaji?—pa klausi jiojo, kada inejo in kan celerij.

Dabar Jurgis pakeli galva ir dirstelejo priez save, pamati sedinti Peleda.

— O, tai gal jis mane apskundi apie uszpuolima, — paszauki Jurgis susijudinias

— Ne teisibe, asz taves ne skundžiau, — užgini greita Peleda, — tai ne asz....

Norejo tolau kalbet, nes žandaras liepe tilet.

Peleda likosi iždduotas per koki tai žida, pas kuri darant krāta rado daug visokiu pavogtu daigtu, o tarp tuju ir tuosus, ka dingo dvare, kuremu Jurgis tarnavo. Prispaustas židas tirinejime, prisipažino no ko gavo, o kad sudas no senei jeszkojo draugo Jurgio, ba buvo persitikrinia, jog ne jis vienas vogi, tai lepi Peleda suimt. Ejo tiktai apie iszkvotima Jurgio, ar tikrai Peleda buvo jiojo draugu. Nes ne reikejo Jurgi ilgai kvost, ba pats apie viska papasakojo ir ant galo pr sieki ka kalbejo.

Peleda likosi ne paleistas, o ant ritojaus abudu vari surakintus už ranku. Peleda ejo suniurias, akis nuleidias, o Jurgis ejo drasei, juokesi in žmonis ir szauki linksmai:

— Ira teisingiste ant žemes. Ira Dievas ties mumis!

* * *

Ar da noriti apie tai dasižinot? Szitai Jurgis tuojaus liko si palestas. Ne sugrižo vienok in kaima, nes likosi mieste ant tarnistos, kur tiek sudejo piningu, jog szendien turi keles padvadas ir sau dvai uždarbiauje.

Peleda isedejo meta suvirszum tame laike jiojo gimines laimejo prova palikus numirusio dedes ir turtas likosi padalintas teip, jog Peledai teko septinta dalis o ir taje dali paemi usz kasztus ir likosi tik tiek, jog velei galejo sau grin czele pasistatit nes prasiszalino isz tojo kaimo, ba visi pirsztais badi, pradejo velei vogt, tankei sedejo kalejime o ir kalejime givaste pabaigi.

GALAS

Teisibes apie moteres.

— Katra motere nueina Ne deloje in bažnicze, tai laike il gesnio pamokslo mislina apie pietus— koki jejei bus ir ar mesa ne prisvils.

— Motere niekados ne su lauke szimto metu —vis jauna ir jauna.

— Ne patogios moteres labai ne kencze zerkolo ir patogiu moteriu.

— Motere ne moka mest su akmeniu, nes su puodu verdanczi vandeniu tai kožna karta pataiko in galva.

— Intekme moterei yra dau galinga— ipatingai, jagu ka uszsimano.

— Moteres divijesi del ko vyrai ira pacedus, virai-gi divijesi del ko moteres ira isz laidos.

Oj tu d aroke isz Noblestauno,
Daejo gandas in ausis mano
Buk ne dorai apsiejni,
Visus kvaileis vadini.
Geriau apsimalszyk,
Juoku isz saves ne daryk,
Rupinkis daugiau apie savo vyra,
Kuris ligonbuteje yra.
O žmonis tave paguodos,
Ir paszelpa visame duos,
Burna uždarik,
Teip padarik.

* * *

Virdžinioj ant kriksztinu buvau,
Navatna bobele macziau,
O svetinga, ne yra ka sakyti.
Na ir ne gali nutileti.
Alu kožnam pripilinejo,
Ir vis užgerinejo,
Ir teip nebagele nusimilejo,
Jog net paejti negalejo.
O kita bobelka, ejo isz kriksztinu,
Tai kaip už stulpo užsikabinu,
Puole kaip tycze,
In dycze!
O szirdeles baisybe,
Subego angliku daugybe,
Su rankom plojo,
Kaip gauja szunu lojo.
Muso motereles gražios ir pa togios,
Kad tik butu ne girtuokles bobos;
Ir piningu pas Lietuvius butu,
Nog girtuoklistes atprastu.

* * *

Apie Plimenta nors biski pa sakit turiu,
Apie szvaruma tenaitiniu moteriu,
Szvarumas dydelis ne galiu apsakit,
Jog net pavietre tures ten atsilankit.
Bobeles per gerima,
Prie triuso nesijima,
Isz lovu blakiu neiszvaiko,
Virala virti ne pataiko.
Ausisia priviso szimtakoju,
Pilni kampai karakonu,
Jau net geda pasakyti,
Kada suseda valgyti.
Bludus su žiurstu valo,
Ir stato ant stalo,
Vargszai vyrai kensti tą
Kaip in ta viska žiuri.

* * *

Tu vaikine ka isz Mahanojaus raszei,
Kad apie girta "traice" apraszyti praszei,
Tai ne galiu ta padaryti,
Ba bijojei gromatoje pasirasyti;
Gromata gera vieta gavo,
In gurba pasiszokinedama nukelavo.

* * *

Ar žinote mergeles,
Ne bukite kvailos aveles,
Sportu ne milekite,
Už sportu ne tekekyte.
Pažinstu tokes neiszmaneles.
Ka užriszo sau jaunas dieneles,
Katros gavo sportus,
Vyrus niekam ne vertus.
Ne nori dirbti,
Tiktai tinginiauti,
Naktimis valkiojesi,
Pludasi,
Barasi!
Jagu bus vyras usuotas,
Nog visu paguodotas,
Pacziule savo miles,
Meilei in jiaja kalbes:
Guodos,
Ant ranku neszios,
Pikto žodžio ne kalbes,
Niekas ne nužiures,
Piningu visada tures.
Kitu kartu daugiau padainuosiu,
Koki vyra mileti papasakosiu.

Ir jaunas o kitras.

Asztuoniu metu židukos A bramczikas ketino mokintis plaukt, nes bijo in vandeni ejt ir klause tevo:

— Tatele ar mano givastis insziurintas?...

Vienatinė Lietuviszka Banka su kapitolu $75,000 kuris randasi poprieziura Valstijos Pennsylvanios ir talpinasi locnam name kurios verte isznesa apie $150,000.00. Priima piningus ant paczedumo ir moka 4 procenta. Siunczia piningus in visas dalis svieto, greicziause ir pigiause. Agentura minetos Bankos P. V. OBIECUNAS & CO., parduoda Laivakortes ant geriausiu in ju, apsaugoje namus ir kitokius rakandus nog ugnies; užlaiko Regenstalna ir vedimo prova kancelarije po vadovyste Karolius Varasziaus Notariuszo užtvirtinto per Gub. Val. Pennsylvanios; padaro Doviernastes ir kitokiu Dokumentos kurios užtvirtina Rusijos Konsulis.

ALL NATIONS DEPOSIT BANK
AGENCIJA P. V. OBIECUNAS & CO
Cor. 12-th. & Carson St., S. S. Pittsburg, P

„Jus mane išgelbejote"?

taip rašo išgydyti žmonės, «kaip kiti daktarai ir visoki vaistai negalėjo išgydyti».

AŠ AMBRAZEJUS STAKNEVIČE prisiunčiu Philadelphijos M Klinikos gianam daktarui padėkavonę už geras liekarstas kurios nustumė nuo manęs ligos akmenį, ką slegino per kelis metus, nes pirmiau didžiausei akademėikai daktarai iš New Yorko gydė, o visi jie negalėjo pagelbėti. — o Philadelphijos M. Klinika į trumpą laiką sveiku padarė ir tikiu būti sveiku visada. Pritai žėju Klinikai ilgo gyvavimo ir visiems lietuviams, kurie serga, kad kreiptųs į Phil. M. Kliniką, kuri tikrai gersi tarnauja ir sergantiems sugrąžina sveikatą už ne brangiai. Ambr. STAKNEVIČE, Fulton County, Norris, Ill. Box 102.

GUODOTINAS DAKTARE: Šiuomi danešu, kad dar nė pusę liekarstų nesuvartojau, o jau esu sveikas ir daugiau gydytis neretikalauju. Širdingai dėkavoju už gydymą ir labai geras liekarstas. Dabar dirbu mainose. Jurgis Bacevičo, Box 5, Rush Run, W.Va.

GUOD PONE: Apturėtas liekarstas suvartojau, — jos yra labai geros, nes nuo varginamos ligos gaivos, krutinėje skaudėjimo išgydė, ne ant visos sistemos dabar jaučiuosi geral sveikas. Esu labai dėkingas. Tony Mataškevičė, 117 Plumpton st. Washington, Pa.

Labai daug padėkavonių už išgydymą nuo visokių ligų. Philad. M. Klinikas turi kasdieną Kaip kiti visoki daktarai negydo, tai šitas Klinikas ir tiems sugrąžina sveikatą, — be peilio, be pjaustymo, be operacijos, — vienok su tikrome, geroms liekarstoms, kurias tik gamta ir mokslas išduoda, kaip Amerikoj, taip ir iš Europos.

KAM SIRGTI IR VARGINTIS LIGOMS, KAD TEISINGAI GALI BŪT IŠGYDYTŲ

nuo įvairių ligų kaip slaptų, taip ir kitų, kurios užgula, kaip iš viršaus taip ir viduriuose kūno, kaip šviežiai užpuolančių taip ir nuo apsenėjusių, kurios tik suteikia nesmagumą ir skaudėjimą, KAIP VYRU taip ir MOTERU nesvelkumus. BUSI IŠGYDYTAS, atsilankyk, o jei toli gyveni, tai aprašyk nesvelkumus-ligą lietuviškoj kalboje, o apturėsi rodą, pagelbą ir tinkamą sutaisytas šviežias liekarstas iš geriausių medikamentų, kurios gali išgydyti. NEAPSIRIK, NESUKLYSK, bet visada ateik, ar rašyk ant šito adreso:

THE PHILADELPHIA MEDICAL CLINIC
1117 Walnut Street Philadelphia, Pa.
VALANDOS: Nuo 10 iki 4 po piet. Nedėlioj nuo 10 iki 3. Vakarais Utarninke ir Subatoj nuo 6 iki 8 valandai.

BISCHOFF'S BANKING HOUSE.
287 Broadway New York, N. Y. kampas Reade Ulicze Telefonas: Worth 2822.

Kas reikalauna teisingo patarnavimo ir nori idant jo reikalai liktu greit, atlikti tegul atsiszauki in

Seniausi Bankini Nama Uždeta 1848m.

Szimtas Tukstancziu Doleriu ($100,000) yra musu kaucija sudeta in Pinigus siunczime in Kraju kuo greicziausei. (rediszka kase.
Pinigus visu kresztu iszmainome pagal kursa.
Pinigus priimama ant procento ir iszduodame ant pareikalavimo.
Szipkortes parduodame ant geriausiu Gaylaiviu visu Liniju in ir isz Krajaus už pigiause preke.
Paszportus del keliaujenczių in Kraju pastorojame.
Doviernastes padarome pigiai ir visas kitas rejentaliszkas Poperas su paliudyimu Konsulio.
Atjeszkojima Daliu atliekame kuoteisingiausiai.
: Del vygados Tautiecziu laikome atydaryta :—
Subatoje iki 8 ad. vakare. Nedelioje nuo 10 iki 12 ad.
Užpra... jog pas mus visus rumis asabiszkai ar per laiszk... ausei, ir pigiausei galite atsi... minetus reikalus gra...

GERAS UŽDARBIS Kožnas gali lengvai uždirbti no $6 lig $12 ant nedelos, apgarsindamas musu krajava tak... Sempelius siuncziam dykai. Raszyk szendien ir atsiusk... marke del atsakymo. Adresavokyte:
R...an Tobacco Co. 343 E. 9-th Str. Dept. 39. NEW YORK CITY

DR. KOLER, LIETUVIS GYDITOJAS

Yra tai vienatinis gyditojas Pittsburge, diplomavotas Varszavoje, kuris turi suvirsz 15 metu iszbandimo, gydime visokiu ligu. Iszgydo visokes ligas nepaisant isz kokios priežasties paeina, kaipo tai: Naktinus Trotimus Seklos, Syfilis Trypes, Vyriszkas Pajegos, teipgi gyde Savvaliszkas Ligas. Jiojo specialiszkumas yra gydimas Uzsisenenjusias Ligas, Nervu, Rumatizma, Plauczia Uždegimas, Nupuoles Silpnybe ir Kraujo Nubegimas Užsisnejusias Ligas kad ir pajinanczios nog Tevu.
Reikale raszykite ant adreso
DR. KOLER 638 Penn Ave., Pittsburg, Pa.
Adimos: 9 iki 5 vakare. Nedelioj nog 9 iki 4 popiet.

UNION NATIONAL BANK.
MAHANOY CITY, PA.
CAPITOL STOCK $125,000. SURPLUS IR PROFITS $300,000.
Suv. Valst. Randas turi musu Banke sudetu piningu.
Mokame antra procenta ant sudetu piningu
Procenta pridedam prie tavo piningu pirma diena Sausio ir Liepos menesuose, nepaisant ar atneszi parodint kaygute ar ne.
Mes norim kad ir jus turetumet reikala su musu Banka, nepaisant ar mažas ar dydelis.
Harrison Ball, Prezidentas. 9 ryte lyg 3 popiet.
F. J. Noonan, Vice-Prezidentas. ...Subatomis...
W. H. Kobler Kasijerius. 9 ryte lyg 12 ad.

ANT ISZMOKEJIMO Per 5c. ant dienos arba $1.50 kožna menesi. Nusiusime kožnam lietuviui 14k. paauksnota ziegoreli, lencugeli ir medaliona vertes $20 ant iszmokesties po $1.50 ant menesio. Menesines ratas mokesit tik tada kada turesit ziegoreli, iszmeginsit ir busite anuom užganedinti. Raszykite tuojaus ir prisiusk 2c marke o gausi kataloga ir informacijas.
American Watch Co. 1152 Milwaukee Ave. Dp 14. CHICAGO

SKAITYK, O ŽINOSI VISKA.

Pranešu visiems lietuviams ir savo kostumeriams, kad aš perkėliau savo krautuvę į Chicago, Ill., kurioj galit gaut: laikrodžių, laikrodėlių, lenciugėlių, visokių žiedų, spilkų, kolčikų, kompasų, kryžiukų. Puikiausių armonikų, skripkų, kiernetų, trūbų, koncertinų ir daugybę visokių muzikališkų instrumentų. Gerų britvų, visokio skyriaus drukuojamų mašinukų, albumų fotografijoms, guminių litarų. Monų knygų, istoriškų ir maldaknygių. Gražių popierų gromatoms rašyti su puikiausiais apskaitymais ir dainomis, su drukuotais aplinkui konvertais, tuzinų už 25c, 5 tuz. $1.00, perkupčiams 1000 už $6.00. Jaigu kas neturite mano katalogą, rašyk šiądien: prisiųsdami už 5c marką, o apturėsi mano Didelį Katalogą Dykai su 1000 naudingų visokių daiktų. Aš užtikrinu, kad mano tavoras pirmos kliasos, o prekės pigesnės kaip kitur. Perkupčiai gali gauti pirkt tavorą daug pigiau kaip kitur. Kviečiu visus lietuvius ir lietuvaites su orderiais ir visokiais pirkiniais kreiptis pas savo tautietį

M. K. Wilkewich,
3225 So. Halsted St. Dept. 6. Chicago, Ill

KELIONE

75 METU SENUKO KLIAMO IN CZENSTAKAVA.

Senelis po kelionei vel ubagauja Lietuvoje.

Tas nei obelis pražiles senukas, atlikes ilga savo kelione, vel stenedamas vaikszcziojo su kriukeis kaimas nuo kaimo lodydamas ukininku sargus szunelius, kur už ilga savo pelgrimka, nuo geros valios gaspadineliu pelne ne mažai laszinius vien už laszeli isz Czenstakavo parneszto szvensto vandenelio.

Kur tiktai senelis Kliamas užeidavo tai be malones jo senatve alsino klausinejimai apie stebuklinga Czenstakava, apie dides ten laike ceremoniju iszkilmes, apie kelione ir t. t. Senukas už tais pasakas, už mineta szventa vandeneli, krove in savo krepszius ir kasza apsceziai gaspadineliu riebias dovanas.

Be ubagaudams senukas, karta ejdamas per Tarpucziu kaima ne toli Mariampoles, užejas pas viena ukininka, rado sveczia senyva žmogu Plikaviczium su ukinku besiszneku-cziuojenti

Pasipotereves ir ten iszgirsta žmogelis ilgus apie viska klausinejimus.

Ukininkas:— Kaip-gi tevuli atsiejo Jums kelione Czenstakavon?

Ubagas:— Vot mielas gaspadoreli! kas tiktai keliaut toli bagotam, o kas kitas biednam kaip kad asz. Matot, ne labai buvau drasus keliaut ubagaudams tik, parsidaviau senoviszka lindyne Kumelionise, gavau 30 rub., tai 20 rubliu, pasidejau, o su 10 rub. strapalinau ubagaudams in Czenstakava; kelioneje daug man gelbejo kad moku lenkiszkai suszneket.

Plikaviczius:— Žinomas daiktas seneli, kad jeigu lenkiszkai butum nemokejas suszneket, tai in Czenstakava su paganska tiktai mova mozurai ir lenkai su kuceis butu [illegible] be Czenstakavo, o motyruoja. Varszava [illegible] koka traktur but teip-gi yra gražus mies tas, ak ten buvai?

Ubagas:— O! ka tai szneket. Asz iszejau isz namu gana anksti, per Velykas tai turejau laika visur pasilset. Suvalkai, Angustavas, szczuczinas, Baigrodas, Lomža, Pultuskas, Plockas, norint tai miestai, bet kaip prieini praga, tai toji gražumu savo jau skiresi nuo sziu miestu, o kaip pereini tiltu per upe Visla in Varszava, tai vel gražumu savo Varszavas skiresi nuo Pragos.

Ukininkas:— Tevuli! sunku tau prie pryžedos ten ilgai stovet ir szneket, sztai tau uslanelis, atsisesk! . . Senis atsisedo.

Plikaviczius:— Tai suprantama kad Varszavos miestas turi buti puikesnis už kitus, nes tai lenkiszku karaliu senoves sostaviete.

Ubagas:— Teip, kad sostaviete tai pamatytute koki puikius karaliszki palociai, dabar sako ten gyvena jeneral gubernatoris. Isz ulyczios užrietes žmogus galva turi žiuret in puikuma aukszta palociu, isz kitos-gi puses matyt tas patsai aukstas muras, ant virsz didele szioželka apželusi medeliais, ir pilna esanti visokiu žuviu. Ne tiek daug ma ne biedna apejo karaliszki palociai, kiek rinka vadinama Grzybowski Plac. Kada asz pasiekiau ta Grzybowa rinka, tai man viskas iszsirode nežinau kaip.

Szale tos rinkos, stovi puiki murine sako visu Szventu bažnyczia, ten ubagai saže kada gyvenes kunigas Holak už pra laszcziu, ir prie to kunigo esanti apie priesz 40 m. ar ve liaus ji muryta. Jie ubagai anuomet buve jauni, ir to kunigo geruma garbina dabar pasene, sako buves rodem litwyn, jisai apiekavojasis biednai nebyleis, ir juos mokines.

Tropijau užeit in rinka Grybawa turgavoj dienoj muet, apie pietus, nes pilna buvo žmoniu visokio sztamo, tik žydu tai mažai macziau. Niekur ne galima matyti tiek visokiu produktu, kaip Gzrybowo, ir vis mažmožiszki.

Viename rede, sedi daugybe bobu apsirengusiu kaimo paredais vienmarszkines, apsisupe žiurstais aukseztai vietoj jiekes, ir nabages basos, jos vienos turi parduot tuzina ar du tuz. kiausziniu, kitos pundelius su laiszkais cibuliu, treczios žydincziu visokiu kviet ku ir kitu mažmožiu, pieno, smetonos, suriu varszkes, svies to ir t. t.

Paredkiai sedi redais, kad norinti ka pirkt, gali sau vaikszcziodamas pasirinkti be jokiu kliucziu Gzybowy Plac. reik pasakyti, tai biedniokeliu žmoniu rinka, nes ten ne stoka ir tikru ubagu kaip Liudvinave per szventa Liudvika, tiktai teip garsei nerekauja.

Bestrapalinedamas, užejau in ulyczias tiktai sidabru ir auksu žerinczias, vienur szvaru, gražu ir da gražiau, žiurek in kromus gražius vienur, paeini, randi da gražesnius su visokiomis brangenybems kitur, ir tarytum žmogau tave ten biedna kas vilioja prisižiuret toliaus. Mieli gaspadoreliai, bet ten kur viskas gražu, nemažiau ne viena ubaga sedinti prie ulyczios su isztiesta ranka nei senovej mus Durczius, ten žmones abiem krasztais vis eidami kas žin kur skubina ir skubina nesidairydami, tiktai asz vienas nei kok sai žioplas prasztariekas spoksojau vis sustodamas in man ne matytus gražumus kronuose ir ju languose iszstatytus.

Miestas gana kur macziau gražus, o bažnyczios buvau tik trijose Visu Szventu, szven to Jono ir Szvento Kryžiaus kur sako kada tai buves kliosz toris kunigu misijonieriu. Szv. kryžiaus bažnyczia iszsirode man gražesne už kitas, o Szv. Jono nors papuoszta bet gramzdi.

Bežioplinedamas po dideli ta miesta, pasijutau kad kur esu, visai jau nežinojau, ir tiktai su pagelba seno mozuro ten suradau kelia, kuriuomi [illegible] Varszavos in reikejo man leis[illegible] ne kelione; isz [illegible] reikejo keliaut tiek cz[illegible] kiek isz Mariampoles in Varsz[illegible].

Pasakojimas [illegible]nuko, labai didelei užinteresav[illegible] kininka su jo motere ir Plikav[illegible] kad net iszsižioja spoksojo ir pasakojenti sena Kliama. Senis kaip ir apilses, nenorei jau sznekuczevo, na tai gaspadoris su sveczium Plikaviczium turejo ant stalo bonka ocziszczenos, kurios suteike pora czierku ir senukui, na ir vel ne duoda ubagui ramybes, praszo pasakot daugiaus.

Plikaviczius:— Na tevai ar užsipoterevai kokia kapeika tokiame dideliam atpuske?

Ubagas:— Duok pakaju szirdie! tureja pasidet kasza ir lazdas, nes ten ubagam ne labai buvo vieta, svietelio, visokiu kumpaniju su karunom buvo pilna visur, u-gi ubagai kiba lazdas iszkele but dare kumpanija, bet teip negražu, o sedinczius be poteriaujanczius, tai butu žmones nei basz kirius isztrempe.

Ukininkas:— Tevai, gaila kad tokia kelione suvaikszcziojas, nieko pelnyt ne galejai.

Senis nusiszypsojas, vel pradejo savo pelgrimiszka litanija traukt tolyn:

— Mieli szirdetes, tai-gi ve kaip buvo, asz ne tiek in viska žiurejau kiek in likima ir namon gryžima. Davatkos, be rupesties ir nusiminimo macziau kaip pirkosi parvežt isz Czenstakavo kryželius, ražanczius, visokius szkaplierius, metelikelius ir kitus daigtus su atpuskais Czenstakavoj paszventintus, o asz Dieve szvento nors buvau isz ne pasisekimas nusimines, bet emiau su misliau parneszt nors szvensto Czenstakavo vandenelio. Nu sipirkau dvi ne mažas bonkas su peczetytomis stiklo "Czenstokowo" literomis, prisisemiau ten szvensto vandenelio, pasekmingai Dieva garbindamas, almužnas valgydamas tais pacziais ir kitais keliais parkelevau namon.

(Toliaus bus.)

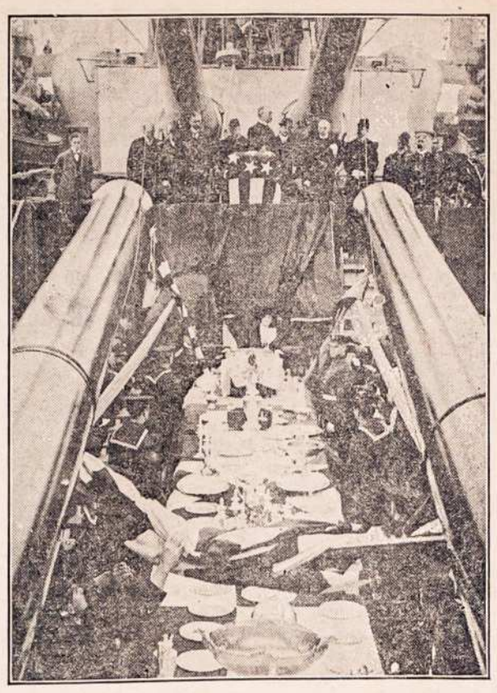

Atidengimas sidabrinio serviso ant laivo Utah.

Dydžiauses vajaunas laivas Suv. Steitu flotoje aplaike do vana susidedanti isz sidabrinio serviso (visos reikalingos toriel kos bludelei kuri padovanojo gyventojai steito Utah. Susidedantis isz 129 szmotetiu.) Atydengimas tojo sidabriuio seto at sibuvo nesenei ant laivo prie dalybu ženklivu ypatu.

Akivi szmotelei.

Ar nori butie linksmu, link sminkie kitus.

— Del ko moteres turi nuo latos galvas uždengtas? – Del to idant savo tusztuma galvo je uždengt.

— Koluk viras spes isz klausit visu apkalbu, ka jiam motere kalba apie kita motere, tai jau jam toji apkalbeta la biaus prie szirdies prilimpa ne gu toji pirmutine.

— Kožnas viras apsipa cziuotu, jagu mislitu, jog turi invales piningu; o kožna mer gina iszteketu už viro, jagu at sirastu viras, kuris mislitu, jog ije turi prota

— Moteres giresi jog virai vaikszcziotu apdriske jagu jo sios daigtu ne sutaisinetu.

Su tuom ne gali tikt. Jagu ne turetu paczios, tai turetu in vales piningu ant susipi[illegible] sav lauju daigtu ir ne reikalautu senu lopint.

— Ne kurios motinos teip mili savo virus, jog juosius apmeto kvietkomis. –nes sikiu su vazoniku.

— Ne tiktai moteres išgali neje idant jaises virai daritu laimingomis, nes ir virai lauke nuolatinio laimingumo no savo moteriu.

[illegible]ndijoi moters dirba teip sunkei [illegible] ir jiuju virai.

— Daugi[illegible] zapalku buna iszdirbamu Szva[illegible]io.

Teisybes.

Jagu ant geriausio laivo bu na niekai stirininkas; tai laivas gala gaus su visais giventojeis.

— Jagu žmones gerisi bloz nu, tai pats bloznais liekti.

— Tauta, kuri turi vadovus neatsakanczius, niekados nepa sikels.

— Kožnas kvailis priežgi nauje pripažintom teisibem.

— Kožnas sau- milis laiko neapikantoje garsingas ipatas.

— Pareis laikas, jog suktibe gala gaus o teisingiste paims virszu.

— Wieszpatiste labiause ap szviesta, daugiause savije pik tibiu talpina. (Imkime Francuzije).

— Rimiona[illegible] buvo proungiausi, apszviesciausi ir ga lingiausi, tas ir Graikai o bet dingo juju galingumas ir vis kas.

— Laimingesni tiejei žmonis buvo ka priesz kelis szimtus metu tarp girriu bakužele se in žveriu kailus inlinde gi veno, negu szendien pakajuose ir gelumbese. Tada ant sama nu turejo saldesni ir sveikesni miega, negu szenden ant mink sztu lovu tiso.

Prokuratoris Pelletier, kuris ves prova prieszais kuniguží Richeson, už nužudinima savo milemos.

W. Rynkewiczius

-:NOTARIUSZAS:-

233-235 W. Centre St., -:- Mahanoy City, Pa.

Apsaugoja Namus ir Naminus Rakandus nog Ugnies.

Didžiause Lietuviszka Agentura. Kantoras Bankinis ir pardaviste Szipkorczių ant visokiu Linijų.

Parduoda Szipkortes ant visokiu drucziausiu ir geriausiu Laivu.

Siunczia Piningus in Visas Dalis Svieto greicziause ir pigiause. Visi tie kurie per mus tunte apie tai geria žino

Iszduoda Dostoverne tei tu ka nori savo dali Lietuvoje kam pareszti.

Del Draugyscziu...

Pristatau puikes Szarfas Juostas, Kepuras, Karunas Spilkas ir t. t.

Su kokiu nors reikalu kas-link Szipkorczių, Piningus ir t. t.

Raszykite pas mane o aplaikysite teisingą atsakymą.

KUR BUNA

$10 gvarantavotas uždarbis per tre jus metus del vieno lietuvio turi but iszmintingas, teisingas ir ne pijokas, pinigu turi turet $300 dirbsite be bo so szitas biznis yra iszrasta ko nau jause, kas nori detis in kompanija. raszikit ant szio adreso; (26 04)

A. Tomskhe, Estacada, Oreg.

Mano vyras Juozas Senauckas paeina isz Suvalku gub. Sejnu pav. Weiseju para. Leiponu gmino 6 m. kaip amerike pirmiau gyveno Detroite isz ten iszvaževo in Clevelanda o dabar nežinau kur jis pats ar kas kitas praszau duot žine ant adreso:

Mrs. Juze Senauckas
243 E. st Detroit, Mich.

Mano pus-brolis ir kumas Franas Varseviczius 3 metai adgalios gyveno Shenandore o dar nežine kur Tegul jis pats ar kas kitas duoda žinia ant adreso: (16 04)

Alex Kleponi
505 E. Union st. Tamaqua Pa.

Mano tikras brolis Jokubas Kniskius 14 m. kaip amerike, paeina isz Vilniaus gub. Traku pav. Jezno volos. Pavieskiniu kaimo jis pats ar kas kitas praszau duot žine ant adreso:

M. Kniskius
30 D. st. Detroit, Mich.

Žiedas deimantinis prapuole isz nakties 29 Octoberio kas apie tai dažinos ir danesz ant adreso aplaiky 15 doleriu nagrados.

S. Labanoski
2102 Carson st. S S, Pittsburg Pa.

Mano pusbrolis Petras ir Monika Petrauckai paeina isz Kauno gub, Skiersnemunes para. jie pats ar kas kitas praszau duot žine ant adreso:

J. Bendžiunas
4567 S. Wentworth st.
Chicago, Ill.

Mano kumas J, Vinckaitis paeina isz Kauno gub., Raseiniu pav. Szaudaliu sodos. Szilales para. praszau atsiszaukt ant adreso:

Jno. Sungaila
Meadow Lane Pa,

Juokai

Pas fotografista.

Tevas nuejo pas fotografa atimt sunaus paveiksla:– Ar jau gatavos fotografijos mano sunaus?

F.–Jau gatavos,– Sztai czion ira

Tevas:– Ale vireli puikei nutrauktas ir suvis ponaszios in jin. Ar jisai užmokejo?

F.– Da igi szol nedavi ne cento.

Tevas:– O, tai vireli ir budas panaszus. Tu man tejp nu taikit.

Trumpa pometis.

Jurgis radias kiszenukije no brusloto žieda ir stuktelejas sau in kakta, sako:

Po perkunu... ne žinau ar asz po szlubui, ar da tik po sugertuviu!

Klerkas in hotelninka:— Mister Mc Duli tasai sveczes, ka bu[illegible] po numeriu 8tu tai sako, jog j[illegible] kas baugina.

Hotelninkas: Teip— Na, tai parokuok jiam [illegible] dolerius už bauginima Už dika pas[illegible] nieko ne ira.

— Ar buvai Bangputi ant koronacijos caro Moskvoja?

— Buvau! Tpfu.

— Ar gerai vieszino?

— Tegul juos perkunas su jiu vieszinimu!

— Kodel, ar ne bavarsko ne gavai?

— Gavau, brolau, ne bavar sko, tiktai kazokiniu knutu.

Iszleistas isz kalejimo.

— Ponas direktoriau! Dekui ponui už gražu apsiejima su mania o ir su visais nevalninkais. Jau tai ka teisibi tai tesibi, nes ponas direktoris esi tevu visu vagiu ir prasižengelu....

Naujas Iszradimas.

Sulaiko puolanczius plaukus, prigialbsta plaukams augti. Turime tukstancziu padekavoniu. Iszsiunciame dykai geras informa sijas apie priežastis puolanczius plaukus ir kaip tame užbegti, adresavokytes

J. M. Brundza Co: New York & Brooklyn.

M. VARZINSKAS

Lietuviszkas Fotografistas
205 E. Centre St. Mahanoy City.

Puikei ir pigei nutrauke visokes Fotografijas Padaro Didelus Fotografijas isz mažiu ir indeda in Reimus. Indeda in Spilkas Kompasas ir t. t. Parduoda visokes Reimas Lietuvei su virsz-minetais reikalais netur kitur eiti, kaip tik pas savo sena gyventoji ir pažinstama Varžinska kuris padaro viska kanogeriause o ir busite užganedinti. Taipgi daro Fotograpijas ant Post-Karociu.

20 Metu Senas Laikraszti

"LIETUVA"

Iszeina kas Petnyczia
Chicago, Ill.

Laikrasztis, "LIETUVA" 8 puslapiu, didelio formato, redaguojamas geriausiu redaktoriu, talpina rasztus geriausiu rasztininku ir visuomet pilnas naujausiu ir tikrausiu žiniu isz Lietuvos, Amerikos ir viso pasvieczio, ypacz isz didžiausio svieto, miesto Chicago kuriame gyvena apie 60,000 Lietuviu ir turi szimtus visokiu paszelpiniu teatraliszku, bizniszku ir draugyszcziu.

-: "LIETUVOS" PRENUMERATA :-

Suvienytuose Valstijuose Siaurines Amerikos	Metams $2.00 / Puse Metu $1.00
Kanadoj ir Mexike	Metams $2.50. / Puse Metu $1.25
Rossijos, Lietuvoj ir kitos užrubežinese vieszpatystese	Metams $3.00. / Puse " $1.50.

Užsiraszyti "LIETUVA" galima kiekvienam laike.

☞ Užsiraszant "LIETUVA" reike drauge ir prenumerata siusti per Paczta Money-Orderi arba pinigais Registruotame laiszke ant iszleistojo banku.

Raszyk tuojaus, o gausi viena 'LIETUVOS" numeri ant pažiuros dykai. Adresuojant sziteip:

A. OLSZEWSKI
3252 So. Halsted St.,
Chicago, Ill.

B. RAGAŽINSKAS

Sziomis dienomis muso tautietis B Ragažinskas pargabeno visokiu gerimu, Amerikoniszku ir Importitu. Galima gaut visokiu Arielku, Vyniu, Arako, Kimelio, Dziniu ir t. t. Teipgi skambanczio Alaus ir Porterio. Duokyte dabar orderi o bus jumis pristatyta in namus.

54-56 N. Main St.,
Mahanoy City.

Introligatorne.

APDIRBTUVE KNYGU.

Aysidirba senos maldakn yge, istorinis natos ir laikrasczei, kaipo tai:

Linksma Valanda, Dilgeles, Dagis, Draugas, Tevyne ir t. t. Pristunsdami knyzna anmokekyta paczto ar ekspreso kasztus. Adresas:

Lithuanian Bindery,
514 W. Spruce. Mahanoy City.

Lietuviszka Agentura

Laivakorcziu ant geriausiu Laivu in Lietuva ir atgal. Teipgi siunczia piningus už žemiause preke ir greitai ne vienos dienos nelaikau pas save svetimu piningu paskirtu siuntimui, viskas dirbasi teisingai nes esmiu po kaucije, taigi meldžiu visu Lietuviu atsilankitie arba atsiszauktie per laiszka su minetais reikalais.

Su godone

Viktoras Lapinskas
601 W. Mahanoy Ave.
Mahanoy City, Pa.

Dr. Ignotas Stankus

Bell Telephone Dickinson 3757 w.

Dėl daktariškos rodos galima atsišaukti pas Dr. Ign. Stankų per telefoną ar laišku ir iš kitų šteitų, taipgi Kanados.

— Vienatinis tikras daktaras-lietuvis Philadelphijoj —

Jis yra pabaigęs augščiausius ir jau paskutinius daktariškus mokslus. Buvo miestavu daktaru miesto Indianopolis Mokėsi ir praktikavojo *The New York Post Graguate Medical School and Hospital.* Visi jo paliudijimai išstatyti yra ofise, kur kiekvienas atsilankęs gali juos matyti.

Dabar įrengė savo locną ligonbutį Philadelphijoj ir tame pačiame name padirbo puikią *medikališką kliniką* su laboratorija, elektriškas mašinas ir apleka su geriausioms gyduolėms. Čia visi ligoniai atranda teisingą pagelbą, išsigydo ir palieka sveiki. Štai ką liudija patys ligoniai:

„Nuo visokių spuogų ir išbėrimų, ant veido ir kaklo ir viso kūno, taipogi nuo kitu odos ir kraujo ligų, nera geresnio daktaro, kaip Dr. I. Stankus. Daug daktarų atlankiau, bet nei vienas negalėjo išgydyti." Taip kalba Jos. Švilpa, 1011 Carlton St., Philadelphia, Pa.

„Šiuomi viešai išreiškiu savo širdingą padėką Dr. Stankui už išgydymą nervų ligu ir sugrąžinimą vyriškumo, kuriu kiti daktarai atsisakė išgydyti. Ir visiems su slaptomis ligomis patariu kreiptis pas dr. Ig. Stankų, o nepasigailėsite savo žygio.

A. Zmudzen, Salem, Mass.
57 Pingree St.

GARBUS DAKTARE: neišrandu žodžiu padėkavojimu Tamistai už išgydyma skau dėjimo šonuose ir po širdies gėlimo strėnų ir skausmingų mėnesinių, kurių kiti visi daktarai neapsiėmė gydyti. Bet Tamistos operacija kaip ranka atėme kentėjimą nuo manęs. Ela Mažinacky
1325 S. Front St., Phila.

Dr. Ig. Stankus.

John Akuotaitis, Montreal, Que, Canada, rašo: „Meilutis gydytojau.— Šešta diena, kaip gavau nuo Tamstos liekarstas ir vartoju sulyg užrašo, jau negaliu atsidėkoti Tamstai iš džiaugsmo da tik pusę liekarstu sunadojau bet jau visas sustiprėjau ir baigiu gyti. Daugiau neturiu ką rašyti: nes jau nereikalauju daktariškos pagelbos. Ta įkiri ligą, kuri taip daug prikankino mane ir kuria kiti daktarai laikė už neišgydoma, dabar jau baigia gyti. Ačių Tamstoms už pigų ir greitą išgydymą."

Išgydau pasekmingai ir ant visados nuo:

reumatizmo, skaudėjima šonų, sanarių kaulų, strėnų, koju, pečių, nuo visokių kraujo ligu užkrečiamu lytišku ligų, triperį, šankerį sifilį, užkietėjima ir nedirbima vidurių, išbėrimą, nieežėjima ir augima ant veido ir kūno visokių spuogų, dedervinių ir slinkima plauku, galvos skaudėmą, širdies, inkstu, kepenų ir plaučių ligas, visokias nervų ligas neuralgiją, drebėjima sanariu, greitą supykima, negalėjima miegot ir išgastį, greitą pailsima, sunkų kvėpavima, peršalimo slogas ir nusilpnėjima sveikatos, visokias moterų ligas skausmingų ir nelegulerišk mėnesinių tekėjima ir gumbo. Išgydau su opecija ruptura, apendesitis, vėžį, skilvye augančius akmenis visokius skadulius, guzus (tumors), kepenų, inkstų ir pūslės. Darau operacijas ant gyslų kaulų nervų, smegnų, moterų ir vyrų gimdančių organų, pritrauktas kojas ir rankas atitaisau ir padarau sveikas. Taipgi daro operacijas ant nosies, akių ir gerklės.

Dr Ignatius Stankus, M. D. 1220 So. Broad Street, Philadelphia, Pa.

Ofiso valandos: nuo 9 iki 12, nuo 2 iki 4, ir nuo 6 iki 8 vakare. Šventadieniais nuo 1 iki 5 po piet.

"KATALIKAS"

12 PUSLAPIŲ DIDELIO FORMATO ILIUSTRUOTAS SAVAITRAŠTIS.

Didžiausias savaitinis lietuviškas laikraštis, išeinantis kas Ketvergas mieste Chicago, Ill.

Metams lėšuoja: Amerikoje	$2.00
Europoje ir kitur	$3.00
Pusei metų: Amerikoje	$1.00
Europoje ir kitur	$1.50

"Katalike" Skaitytojas atranda daug visokių žinių iš Lietuvos ir iš viso svieto, daug pamokinimų, apysakų, pasakaičių ir visko. "Katalikas" statoma mašina "Linotype", taigi raidės visados aiškios, naujos. "Katalikas" bepartyviškas laikraštis.

Užsirašantiems "Kataliką" duodama dovanos "Kataliko" spaudos knygomis, o Naujiems Metams kiekvienam Skaitytojui veltui pasiunčiama lietuviškas sieninis Kalendorius.

PASTABA: Kas prisiųs $4.00, tasai gaus "Kataliką" visiems metams ir auksinę rašomąją plunksną (fountain pen) vertės $3.50.

Kas prisiųs $2.00, gaus metams "Kataliką" ir paveikslą Kovos ties Žalgiriais, Lietuvos žemlapį ir Sv. Tėvo Pijaus paveikslą.

J. M. TANANEVICZE
3244 SO. MORGAN ST., CHICAGO, ILL.

VYRIU LIGOS

Ne lauk, kol visas systemas bus apimtas Lygai— lyg visa nerviszkas systemas tas iszsemtas, o pats liksi nezdotnas prie darbo ir kitokiu užsiemimu.

Blogas gydimas tik gadina sveikata. Arsziausios Lygos-kurie buvo pirmiau blogai gydimo iszgydyti. Mes esme prieszingi priesz pjovimo ir kitokiu pavojingu budu gydimo. Kožnas ligonis privalo buti gydomas kanoatsargausia ir ant visados. Mes neduodame falszivu ar pavojingu gyduoliu, nei neprižadam iszgydint ligoni in pora dienu idant patraukti ka daugiause ligoniu, bet gvarantinu visiszkai nepavojingai ir ant visados iszgydint in trumpiause laika, jaigu ta galima padaryti, be palikimo jokiu blogo dalikusysteme. Mano budas yra pigus ir tikras. Asz gydžiu:

"Dingusia Pajėga" vyru iszgydam in 14 dienu.

"Silpnus Vyrus" ju kuna sugrąžinu in normaliska padejima in trumpa laika.

"Rumatiszma" visoki iszgydau labai greitai.

"Exzema" ir kitas panaszas ligas iszgydau labai trumpam laike.

"Paslaptingas Ligas" in 3 lyg 5 dienas.

"Hydrocele" in 24 adynos, be operacijos.

"Užtrucintas Kraujas" in 30 dienu-be naudojimo merikuriuszo ar potasu.

"Stryktura" be peilo ir skaudejimo.

"Varicocele" gydau in 15 d.

"Szaszius" ir skaudulus skuros iszgydau greitai ir ant visados

OFISOS ADINOS: Nog 9 lyg 8 ad. vakare. Petnyczje 9 lyg 5ad. vakare. Nedelionis 10 lyg 2ad. popiet. Gyveniu Pittsburge nog 15 metu toj paczioj vietoj.

Dr. Lorenz 626 Penn Ave. 2 Floor Front Pittsburg, Pa

Kalbame Lenkiszkai, Rusiszkai ir Voksizka

50,000 KNYGU

Vysai Dykai

Kožnas vyras be atidėlioma tur pareikalauti vieną iš tu stebuklingu knygu. Vyrai, katrie žada apsivesti —vyrai ligoti—vyrai, katrie pasigėrė per mierą, katrie pareidava namo vielai ir katrie perviršė dave sau valię—vyrai silpni, nervouti ir katrie prastoi sava sveikata—vyrai, katrie negabė pri darba ir katrie ne galė nauduoti pylnai linksmuma gamtos—vysi tie vyrai tur pareikalauti vieną iš tu dykai duotu knygu. Ta knyga pasakis kaip vyrai naikin sava sveikata, kaip jie užsikrėta ligoms ir kaip jie gal pylnai sugražinti sava sveikata, stipruma ir energiškuma į trumpa laika ir su mažais kaštais. Jeigu nori buti vyras tarp vyru ta knyga pasakis kaip gali tą pasėkti.

Ta dykai gauta knyga yra wertės $10.00 kožnam sergančiam vyrui.

Ar Esat Kankinami

Užnuodijimu Krauja arba Brantais, Triperiu, Abelnu Prastoimu Spėku, Prastoimu Gyvastinės Skystibės, Naktiniais Išleidimais, Prastoimu Vyriškuma, Lytišku Nusilpneimu, Dziusna, Užsiveržimu Šlapiname Kanale, Reumatizmu, Organiškamesi Ligomesi, Skilves, Kepenu, Pusės ir Inkštu Ligoms?

Jeigu turet skausmus strenosi, prastoima apetita, surugusi pylva, biauru skausma galvos, tulžinius pripuolimus, negalet miegoti, jaustatesi pavargesiu ir silpnu iš rita, pyktas ir arzus,—turetė gauti tą knygą. Knyga ta pasaka prastais ir aiškieis žodeis dielko kenti ir kaip gali buti sveiku.

Tukstančinis vyru atgava sava pilna sveikata su pagelba tuos brangios knygos. Knyga ta yra kraštuve žinios ir talpina tam tykrus daiktus, katrus kožnas vyras, jauttnas arba senas, tagotas arba biednas, nevedes arba apsivedes, ligotas arba sveikas tur žinoti.

Ne naikinkiet sava sunkei uždyrbtus piningus, mokedami už nekingas, bevertės vaistus ikikolaik neparskaitistė tą knygą vysai. Knyga ta užčedys jums daug doleriu ir pasakis kaip galete stotis tvirtu ir resnu vyru. Atmink į tą, jog ta knyga yra siusta jums vysai dykai. Mes užmokam ir už paczta. Nekokie varda medikališka arba daktariška nera ant konverto. Ne vienas nežinos kas tas yra tyk jus. Išrašikiet sava varda ir pavarde ir adresa aiškei idėkiet ta dikini kupona ir prisiuskiet mums o gauste tą knygą.

SIUSK ŠITA KUPONA ŠENDENA.

DR. JOS. LISTER & CO., L. 400, 208 N. Fifth Ave., Chicago, Ill.

Godotinasai Tamista: Aš esu užinteresuotas Tamistas prižadeimu siusti Vysai Dykai Knygą, meldziu prisiuti man viena vysai dykai.

Vardas ir pavardė.....

Adresas..... Steitas.....

Žemini

Siuta ar Overkoti
Geriause pirkti pas
RYNKIEVICZIA

GRYNAI vilnonio ir kitokio materijolo geriausio dirbimo, pasiuti pagal naujausios mados. Visokiu koloriu ir prekiu, yra isz ko pasirinkti.

Teipgi visokiu nauju žeminiu apatinu ir virszutinu apredimu. Skribelu, kepuru, pirsztinu, marszkinu ir t.t. ir t.t.

Jaigu norite gerai pirkti tai pirkite pas

RYNKIEVICZ
233-235 W. Centre St. Mahanoy City

Zinios Vietines.

— Vela sniegas.

— Szendien Afieravone S.P. Marijos.

— Dalis pavogto tavoro isz kromo Freidburgo likos surasta Delane, bet vagiu da ne suseke.

— Vincas Micuta (Mitchele) likos suvinczevotas su Ona Vaughu anglike, per sudže Shay Pottsvilles sude, praejta petnycze.

— Apgavikas kuris apgavo ponstva Ramaszauckus ant kelolikos doleriu likos nubaustas ant 60 dienu kalejimu.

— Juozas Mockaitis ir Ignotas Pauža isz Park Place likos nubaustais likos pripažintais kaltais, už apipleszima Felikso Marcinkevicziaus, kada tasai ejo namon.

— Skaitykite "Žemaity" o turesite juoku invales o ir ingysite tiek proto ir mokslo kiek tasai dydelis asilas kuris ta skuduri iszleidineje.

— Jau gal bjauresnio žmogaus nasiranda ant svieto, jago buna priymtas in namus ant nakvines ir pavalgydintas per mielaszirdinga žmogeli o po tam atsimoka vagysta. Jurgis Medvikas isz Bukmautes prieme tokiižgama pas save o kada jau visi užmigo tasaiižgama paemias Medviko, siuta auksini ziegoreli, czeverikus, overkoti ir valiza iszsinesze toliaus jeszkoti auku, kurias galetu apvogti už jiu geradejinguma.

— Norints Antanas Tiszkeviczius likos nužudintas penki menesei adgalos, nes jo kraujas da randasi ant sienu gyvenime kuriam likos nužudintas. Gaspadoris namo paliepe nasz lei numazgoti kraujo pletmas nog sienu nes toji paliepe gaspadoriui "ejk ir nulaižyk pats." Gaspadoris tokiu paliepimu labai inirszo ir apskunde Tiszkevicziene už subjauri nima namo. Prova nuejo in suda.— Bjaurus tai atsiminimas.

— K. Goldmanas (dzukelis isz Punsko) pastanavijo iszparduoti visus moteriszkus apredimus ka dar turi savo krome, už tai kad ju daugiaus nelaikys, pardavines vien tik virisz kas drapanas. Dabar moteres turite gera proga pirkti apsiredimus už labai pigias prekes. Jisai iszparduos visokius andarokus, visokiu trumpu ir ilgu kotu, Kailiniu nog $1 ir daugiaus, jekes nog 39¢ vyrsziaus, gorsetu ir visokiu kitokiu apsiredimu. Szitas pardavimas tesis kolei viskas nebus iszparduota. Todel naudokytes isz progos ir ateikyte kolei yra isz ko pasirinkti. Neužmirszkite numaro 200—202 W. Centre st. Kaip iszparduosiu szita tavora tai daugiaus moteriszku apsiredimu nepardavinesiu; pardavinesiu vien tik viriszkas drapanas ir apredimus. (T. J.)

– Simonas Milauckas nog 632 W Mahanoy ul., pristato in namus anglius, krausto naminius daigtus, turi gera arkli ir bogie del pasamdimo. Savo darba atlieka atsakancziai ir teisingai. Su virsz minetais reikalais kreipkytes pas jin o busite užganedyti. (35 ON)

?

Kvailo ne reike jeszkoti toli,
Kuom yra, pats pasirodi,
Jago bimbazelis kiek proto turetu,
Asabiszkus dalikus ne užmetinetu.
Nebagelis pats apsiriko,
Vietos jau ne tures Ameriko,
Protas jojo suvis iždžiuvo,
Smegenis badai jau supuvo,
Oj tu azinum azinorum,
Pasiutisum kvailorium!
Geriau apsimalszyk,
Žioti savo uždaryk.

ISZ LIETUVISZKU KAIMELU.

SHENANDOAH, PA.

— Praeita petnyczia apie szeszta valanda isz ryto pakilo baisi ugnis ant N. Main uliczios kuri sunaikino penkis namus Padarydama bledes aut szimto tukstancziu doleriu. Isz priežastes užszalusio vandens ugna gesei ne galejo greitai užgesyti. Ant rytojaus vela užsidege degesiai nes tuojaus užgesino. Apie 3 valanda ta paczia diena užsidege kvarbos kromas Keimo skersai kelo, nes ir taji užgesino.

— Praeita subata garnis paliko patogu ir druta suneli ponstvai L.M. Kazunam– Lai auga ant džaugsmo tevams.

Port Washington, Wis.– Darbai po valei eina nekurios szapos dirba pilna laika isz kitur pribuvusiam darbas sunku gaut.

— Oras jau žieminis

— Lietuviu pusetinas burelis, ir visi gražei užsilaiko.

— Liet. parafijos reikalai labai gerai stovi. Lapkriczio 12d. nedelioi atsilanki pas mus vyskupas isz Milwaukee, Wis. buvo ceremonija paszventinimo varpo, ceremonijoj daliavo 3 kunigai, asistentas vyskupo, vietinis klebonas deicziu, ir isz Sheboygan, Wis. kun. klebonas Disza, kuris po draug rupinosi ir su muso parafija, varpas tapo nupirktas Szv. Lauryno draugystes ir tapo apkrikszytas tuom vardu. Acziu draugystei už ju brange auka.

Po ceremonijoi buvo gražus pamokslas paties vyskupo ir buvo labai stebetina kad lietuviszkai sake pamoksla aiszkei ir ilgai, ant pabaigos buvo kolekta bet ne ka galejo surinkti ba ne daug žmoniu buvo prisirinke, iszpriežasties negražaus oro.

Acziu muso kun. klebonui už jo storone ir geriems žmonelems kurie paaukavo ant reikalu tos brangios ceremonijos.

Donora, Pa.— Darbai po valei eina dirba po 3 ir 4 dienas ant nedelios uždarbei nevienoki, nog lig 4 doleriu ant dienas, iszkitur pribuvusiam darbas sunku gaut.

— Lietuviu pusetinas burelis, ir visi sutikime gyvena. Czionais yra lietuviszkas buczeris p. Kiveras, pas kuri galima gaut szvieže miesute ir viska gražei ir czystai užlaiko.

Cherry, Ill.— Darbai gerai eina, dirba pilna laika, isz kitur pribuvusiam darbas nesunku gaut.

— Lietuviu pusetinas burelis, ir visi sutikime gyvena.

† 12 d. November 1911 m. po trumpa liga atsiskyre su szuom svietu Vincukas sunelis M. Zitkaus. 4 menesiu senumo paliko dideleme muliudime teva ir motina. Tegul buna lengva jam szioi žemele.

Turkey Run, Pa.— Jonas Kamarauckas, 5 metu vaikiukas, rades dinamitini patrona, pradejo isztirinet kaip jisai padirbtas ir ar dydeli balsa padaris jago jin sumusz. Balsas buvo garsus nes ir eksplozije smarki, ba nutrauke du pirstus.

— Czionais muso tautieczei daugiause užsiyma szlapinimo gerklu, riksmu ir pergulimo brangaus laiko lovosia.

Divernon, Ill.— Darbai povalei eina, dirba po 2 ir 3 dienas ant nedelios, isz kitur pribuvusiam darbas nesunku gaut.

— 11 Spalio pas mus buvo szilta teip kaip per 4 ta July o vakare siaute baisi vetra kuri padare nemažai bledes, nes vieno farmerio sulauže tvartus ir stubos stoga nunesze, iszmusze visus langus užmusze 2 mulus 4 arklius, litus lijo su ledais, po tam 12ta diena prisnigo 3 colius.

Tamaqua, Pa.— Lietuvei gyvuoje. Kitados Tamakvoje amerikonai ne žinojo kas tai yra Lietuvei. Szendien visi saliuninkai juos pažinsta o ir skvajerei isz aplinkines. Progresas dydelis,

— Jurgis Juraitis ir Edvardas Urek, jauni piktadarei likos areszatvoti už insilaužima in kroma Kneppero pavogdami tavoro už $14. Tevai turejo užmoket už iszkulta langa ir kasztus provos.

Arnold, Pa.— Darbai povalei eina.

— Oras szaltas.

— Lietuviu nedidelis burelis, isz tu visokiu atsiranda. Del nekuriu metereliu p. Baltruviene labai reikalinga jagu nepalaus savo darbu tai ne pasijus kaip Baltruviene su koczeliu pribus, ir szonus atmusz.

Meriden, W Va.— Darbai gerai eina, dirba po 5 ir 6 dienas ant nedelios.

— Lietuviu yra viena familija ir vienas pavienis kas nori in czionais važuot tegul nesibijo, iszkitur pribuvusiam darbas lengva gaut.

Rhone, Pa.— Darbai gerai eina net viskas braszka iszkitur pribuvusiam darbas nesunku gaut.

— Lietuviu pusetnas burelis, bet nevisi sutikime gyvena. Del nekuriu motereliu p. Baltruviene labai reikalinga.

Hudson, Pa.— Darbai gerai eina, tas ne dirba, kas nenori, yra ir viena szilku fabrikas del mergynu bet uždarbei, visai menki.

— Lietuviu pusetinas burelis, isz tu visokiu atsiranda, del nekuriu motereliu p. Baltruviene labai reikalinga.

St. Louis, Mo.— Darbai gerai eina, isz kitur pribuvusiam darbas sunku gaut.

— Lietuviu nemažas burelis, isz tu visokiu atsiranda.

— Oras atveso tankei palija.

Grand Rapids, Mich.— Darbai sumažejo, daugybe žmoniu vaikszczioja be darbu isz kitur pribuvusiam darbas sunku gaut.

— Oras jau szaltas.

— Lietuviu didelis burelis, isz tu visokiu atsiranda. Del nekuriu motereliu p. Baltruviene labai reikalinga.

Donora, Pa.— Darbai po valei eina.

— Lietuviu didelis burelis isz tu visokiu atsiranda.

Peckville, Pa.— Franas Milkerinas 25 metu senumo inejas in kroma Powello, ant kelio terp Peckville o Jesupo, prasze pardavejo idant jiam parduotu revolveri. Aplaikes revolveri, indejo szuvius ir kerszindamas pardavejui, liepe pasislept po baru. Paregejas tai locninkas kromo iszbego su karabinu o vagis leidosi per duris. Atsistojas Laskavanoje upeje, ragino kazokus idant jin aresztavotu, nes po dvieju valandu stovejime vandenije apalpo ir paukszteli suseme.

Cherry, Ill.— Diena 13 Lap. buvo czionais apvaikszczjojimas atminimo 2 metu Cherry nelaimingo atsitikimo kasiklosia 1909 mete, kada tai 300 nelaimingu anglekasiu gyvi pražuvo. Taja tai diena suejo 2 metai. Taja diena kasiklos nedirbo, anglekasei turejo paroda ejdami ant kapiniu nelaimingu savo broliu. Szimet likos pastatytas dydelis pomninkas kasztu suvienitu anglekasiu viso Illinojaus steito, del garbes pražuvusiu o atmintei gyvusiems jog czionais silsisi tieje, ka sunkei dirbo ant iszmaitinimo savo szeimineliu ir del jiu panesze mirti. Ant pomniko yra iszkalta visas atsitikimas ir pravardes pražuvusiu. Taja diena turejo kalbas visu tautu kalbetojai, nes isz priežastes szalczio, kalbejo trumpai ant kapiniu o po tam kožna tauta sugrižo ant savo sales del geresnio iszajszkinimo apie padejima darbiniko. Mes Lietuvei susirinkom ant savo sales kur pribuvo kalbetojai isz Spring Valley pp. Juozas Gvazdinskas ir Aleksandra Vienbiskis kurie puikei iszajszkino apie bute darbininku. Žmoniu susirinko daugel o ir motereliu radosi ant tojo susirinkimo kuriuos akyvai klause kalbetoju; motereles teip-gi pradeda suprasti gerove tokiu susirinkimu ir tankei ant jiu atsilanko. Bet terp muso tautieczių da vis randasi keturkoju ilga ausiu, kurie ant tokiu susirinkimu apsiejna gyvuliszkai (randasi ju po visa Amerika), geriau kad toki neiszmanelei nesilankytu suvis ant susirinkimu.

Mes Cherryszkei isztarem szirdinga acziu visiems susirinkusiems o ypatingai del pp. Grazdinsko ir Vienbiskio kalbetoju. Lai toji diena buna atminime visu szirdyse o muso nelaimingi draugai tegul silsisi amžinam pakajui po teip sunkiam darbui ant szios aszaru pakalnes.

Detroit, Mich.— Ka tai buvo No. 76 "Sauleje" garsinta apie aresztavojima Frano Gražis per Mrs. F. Forbes už koki tai prasižengima, tai pasirode, jog tai viskas yra melagista. Forbesiene atsaukė skunda, tvirtindama jog padare klaida. Angliszki laikraszczei taja ne patalpino neteisingai, ka ir mes pataisome. Gražis vadinasi Gražiszkauckas malszaus budo žmogus ir niekad nepraženge jokiu tiesu.— Teip danesza J. Shavronas.

Amesterdam, N.Y.— Diena 5 Lapkriczio ne toli nog miesto atsitiko žudinsta. Tris vyrai gerdami per visa diena ant galo susibare terp saves. Iszejdami isz karczemos vienas isz ju likos perszautas ir tik iszgyveno asztuones dienas. Nebaszninko pravarde Antanas Bielackas paejo isz Bauslaviszkiu parapijos, Vilniaus gubernijos, pergyveno Amerike 6 metus. Prie parapijos ne draugyscziu ne norejo priguleti, del to miestas turejo apie jin rupintis. Gymines užpirko miszes ir gražei palaidojo. Kokis gyvenimas toke mirtis, pra leisdavo savo visa laika karczemoje ir prie karczemos mirti rado. Žudintojaus pravarde yra Konstantas Miszkinis, paejo isz Kauno gub. ir likos uždarytas in kalejima.

Riverton, Ill.— Darbai pasigerino kasyklose dirba pilna laika, isz kitur pribuvusiam darbas sunku gaut.

— Lietuviu pusetinas burelis ir visi malszei užsilaiko.

Ant pardavimo.

Namai ant keturiu familiju ant viso loto po no. 604 606 West Center ulyczios. Dasižinokyte ant adreso: (4 J)
Thomas Haughney
12 E. Mah. St.
Mahanoy City, Pa

Naujas Audejus.

Audžia visokes karpetas pagal naujausia buda. Preke 30¢ už masta. Darbas gvarantytas. (to Dec. 28).
J. Scherer
Szapas 48 N. Main st.
Arba 624 E. Mahanoy St
Mahanoy City, Pa.

Gera "praperte" ant pardavimo Frackville, Pa.

Namas turintis 8 kambarius stovintis ant loto 250 pedu ploczio per 130 pedu ilgio su dviems tvartais ir vežimu. Sklepe randasi "baileris" del apsildimo viso namo 5 minutas nog dipo. Darželije randasi daugel vaisingu medžiu. Atsiszaukyte pas locninka, Charles Lockett, Frackville, Pa. arba F. W. Boczkowski Mahanoy City, Pa. (F. N. 4)

Nauja katalogas.

Kas prisiuns pora markiu tas aplaikys puiku lietuviszka iliustravota katalioga kuris reikalingas del visu Adresas; (1 uuf)
K J. Kraucelun
120 Grand st. Brooklyn, N.Y.

Ant pardavimo.

Pasiduoda grosersztoras geroje vietoje biznis iždirbta ir biznis geras, užgyventas lietuveis ir palioka s teipogi visokiu kostomeriu turinti pusetina skaitliu, priežastis pardavimo yra jog locninykas ketina apleist szita miesta. Lietuvei norintiejie pirkt tegul raszo ant szio adreso; (F6 O)
Jos. Kaziukewicz
10 S. Main St.
Port Chester, N.Y.

Naujas adresas.

Antanas J. Kalasauckas, garsingas altoriu ir kryžiu dirbejas ir pirmos klasos mekanikas isz Springfield Ill. persikele in kita vieta. Jio adresas dabar yra 721 E. Washington St.

Parsiduos pigiai.

Szeszi hotelei ir salunas; teipgi keleta pigiu praperciu Tamaqua, Pa. nog $800 lig $2000. Dabar yra laikas padaryti piningo.
John F. Meginty.
Real Estate & Insurance
7 Bervick St.
Tamaqua, Pa.
(101 O)

S. Walunas
Geriausias Lietuviszkas Sziauczius ir Czeveriku Sztoras.

Parduoda visokius aptaisymus už pigesne preke negu kitur. Užsiu, moteriu ir vaiku, ir Pantaplu del vyru ir guminius darbinius Geriausius sztiefelius Czebatus. Priima visokius pataisymus ir atlieka darba drucziai, puikiai ir pigiai naujausia mada, pigiau negu kiti. Atkyte savo aysiavimus pas mane o busite užganedinti ir suczedinsite piningus.

Vaikams ir Mergaitems turiu puiku baltu geltoniu ir kitokiu koloriu Czeveriku ir Pantaplu ir per szita menesi parduosiu už labai pigia preke. Neeikyte pas svetimtaučius pirkyte pas tautieti:

Simona Waluna
526 W. Centre Ul.,
Mahanoy City, Penna.

Dr. Alexander O'Malley
—SPECIALISTAS—
Nerviszku ir Kronisku Lygu.

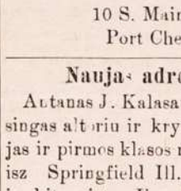

Asz Gydau
Ruptura— Be peilo ir be operacijos.
Varikocele— Be skausmingu daktariszku budu.
Striktura— Be peilo ir dideliu skausmu

Užtrucinta Krauja be miniraliszku miksturu arba pavojingu gyduoliu.
Patrotijima Nerviszkuma ir Slaptingos Lygos,
Be pavojingu gyduoliu.
Visa iszaiszkinima apie mano budo gydimo paduodu tiems ka panores žinoti.

Dr. A. O'Malley
158 S. Washington St., Wilkes-Barre, Pa.
Kur Lietuviszkai ir Lenkiszkai susikalbama ir susiraszoma.
Suvirszum 30 metu daktaravimo mieste Wilkes-Barre, muso glaunas ofisas. Prisiusk 2c. marke o gausi Knygute apie Ruptura dykai. (SON.L)

Poplerei Laiszkams

Pop'erei del raszimo gromatu su visokeis pasvelkinimais ir su tam pritinkancziomis dainelems, su szilkineis kvietkais ir su visokeis paveiksleleis. Kvs prisuis 25c. markemis tas aplaikis 12 popieriu su kopertoms ir da pride-ime dovanai labai graže stainele pavidale altorelaus vertes 25c. Už $1 duodame 6 tuzinus popieriu. Agentams duodame gera uždarbi. Adresas:
K. J. Intas, Box 1724 NewYork, N. Y. (86 O)

VALSTIJOS KASIJERIUS LAIKO PININGUS BANKE

MERCHANTS BANKNG TRUST COMPANY
MAHANOY CITY, PA.

Invales geras del valstijos yra gana atsakantis del taves.

Surplus ir Kapitolas Stakas yra 33 procento sudetu piningu.

Kam laikyti piningus dykai, jaigu piningas gal padaryti pininga ir prietelius per sudejima piningus in szita banka.

Atneszkyte savo piningus czionais, ateis kada tokia diena kad tau padarys giaro.

D. M. GRAHAM, Prezidentas.
C. L. ADAMS, Vice-Prezidentas.
D. F GUINAN, Sekretorius.
J. J. MEYERS, Kasijerius.
...DIRDKTORIAI...
A. DANISZEWICZ. W RYNKIEWICZ M. GAVULA.
J. HORNSBY. C. F. KAIER. W. I. MILES.
L. ECKERT. T. F. FLANAGAN.

MOTERIU SIUTAI IR KOTAI

Szitas yra sztoras kur geriausia pirkti Siutus ir Kotus. Neapsigausyte jaigu pas mus pirksite.

Ceikis yra grinas vilnonis. Darbas kageriausias ir pasiuti pagal naujausia mada. Mes gvarantinam kožna Siuta ir Kota ka parduodame.

Galima pirkti puiku Siuta už $12 ir $15.

Ateikyte pamatyti.

GUINAN Mahanoy City, Shenandoah Mt. Carmel, Landsford.

Polithania State Bank
Cor. 22d. & Carson Sts.
S. S. Pittsburg, Pa.

Vienintele lietuviszka Banka, uždeta per paczius lietuvius ir randasi po priežiura Valdžios. Priimam pinigus suczedinimui pradedant nuo $1.00 ir už sudetu pas mus pinigus mokam 4-ta procenta, priskaitant kas 3 menesiai. Siuncziam pinigus in visas dalis svieto, greit ir pigei, parduodam laivakortes ant visu liniju ir geležkeliu Ailietus Amerikoj ir Kanadoj. Isdirbam visokius rusdies Rejentalnus Dokumentus ir vedam provas senam krajo. Rejentelns kancelarija yra redoma per valdiszka notara J. G. Miliancka. Užkviecziam lietuvius ir Lietuvaites kreipsitie pas mus ir pavest mumjusu bankinius reikalus o persitikrisit, kad viskas, kas yra kalbama czionyra teisybe ir bus iszpildyta greit ir teisingai. Pinigus siunczant paczedinimui in Banka, arba siusin Lietuva galima siust Paczio Money Orderiu, Registruotam Laiszke, ar per Express Money Orderi.

Rusiszkai Amerikoniszka Linija.
Vienatine be persedimo Linija tarpe Amerikos ir Rusijos.
8½ dienu in Roterdama — III klasa $31. II " $45.
Del smulkesniu žiniu kreipkites in mus ir Agentus ir centraliszka kontora.
11½ dienu in Liepoju — III klasa $33. II " $47. I " $62.
A. E. Johnson & Co., (General Passenger Agents) ... Broadway, New Yerk, N. Y.

NAUJAS RUDENINIS TAVORAS

Sziame laike aplaikome visokiu labaipuikiu Rudeniu Apredimu del Moteriu Merginu ir Mergaiczju. Užprasze visus atsilankyti ir pamatyti szita Nauja Tavora, kokio kit Sztoruose vargei galima rasti. Szitas Tavoras susideda Naujausiu Rudeniniu Drapanu, Andaroku, Mados Ceikiu, Szilku, visokiu Kotu ir viska ta ka yra reikalinga Jekiu, Szlebiu, Trumpu ir ilgu Vaiku ir Kudikiu, del apredimo Moteriu, Merginu del Szlubiniu Szlebiu o ir turime teipgi Užlaikome visokiu Kriksztu turime visokiu Szlebukiu, Keipu gatavu. Del t. t. Galima pas mumis pigiaus pirkti negu kitur. Kepuraiczius patis persitikrinsiie kad pas mus geriausia pirkti. Ateikite

The Globe { Pas mus dirba Lietuvaites.
122 W. Center Str.
Mahanoy City, Pa

No. 6.

Nusipirkite sau keleta Buteliu
NORKEVICZIAUS NO. 6.
Geriausia Arielka Visam Mieste. Tik $1 už Buteli. Teipgi czia gausite ir visokiu kitu gerimu. Ateikyte dabar priesz laika, duokite savo orderi o bus jums pristatyta
S. Norkewicz
408 West Mahanoy Ave.

Naujausi apredimai Dykai.

Kaip galima apsaugoti oda nuligu ir pats iszsigydyti be daktaro visokias odines ligas, plauku puolima ir užsisaugima nežuli papuczkas, pleiskanas ir kitas panaszas ligas. Prisiusime visai dykai paraszyta per Prof. Dr. Brundza, Fort Hamilton N. Y. Ve iname del norincziu pasinaudoti. Teipgi veliname naudoti "Dr. Brundzas Oinment" No 24351 naujausias iszradimas del užlaikima plauku nežulio ir pleiskanu. Preke yra 20c 50c ir $1 ir užteks ant ilgo laiko ir didesne verte už doleri negu nekuriams apgavejams daktarams inmokate po keleta desetku doleriu už neiszgydima. Naudokytes greitai isz szitos progos. Raszykite tuojaus ant adreso:
J. M. Brundza and Co.
106 Sta. W. Brooklyn, N. Y.

A. J. Keydoszius
-AGENTAS-
202 Troy St. Dayton, O.

Parduoda Laivakortes ant visu geriausiu ir greiciausiu Laivu in visas dalis svieto. Norintieji kelaut in South Amerika ar in Australija tai tikietus galite pas mane pirkti. In Lietuva Laivakorte pas mane yra labai pigios. Mano agentura yra po kaucija 10 tukstancziu doleriu, Ohijos Steito. Noredami apie ka dasižinoti indekyte in gromata 2c. marke ant atsakymo.

Teisinga Krautuve, nes tikras Lietuvis užlaiko

Malonus Viengencziai:

Turiu sau už garbe praneszti jums kad, užlaikau krautuve su daugybe visokiu tavoro. Pas mane galima gauti naujausios mados Laikrodeliu,

Žiedu, Kryželiu, Armoniku, Skripku visokiu Mužikalisku Instrumetu, Britvu, drukuojamu Maszinukiu, Albomu Petogatijoms laikitie Istoriszku ir Malda kningu, visokiu popieru Gromatoms rasziti su pasiskaitymais ir damomis su konvertais tuzinas už 25c, 5 tuzinai už $1 Perkupeziams 1,000 už $6 Magiszkos Kazyres $3. Jai norietumete mano nauja dydeli Kataloga prisiuskite 2c. marke ir aplaikysite, kuriame telpasi daugybe naudingu daiktu.

Maloniesite kreipkties su sziokais pirkimais ant szio adreso:

W. WAIDELIS
112 Grand Street: - - Brooklyn N Y.

Namine Mokykla

Gramatika Angliszkos kalbos be mokintojo (apdaryta) $1.00.
Vaiku Draugas arba kaip mokintis skaityti ir raszyti be moki. 15c.
Naujas Budas mokintis raszyti be mokintojo - - 10c.
Aritmetika iszmokinimui rokundu su paveikslais (apdaryta) 35c.
Pinigus siuskit per Money-Order.
P. Mikolainis
Box 62. New York, N. Y.

Vienatine Lietuviszka Agentura Amerikoje.

Ka užsiima pardavinejimu visokiu biržniu kokiu tik randasi Pasekmingai savo darba atliekame. Jaigu norisi savo bizni parduoti tai kreipkites pas mus, mes rasime pirkeja. Pirkejui patarnaujame dykai. Jaigu mislininate pirkiti Farma arba Namus kreipkytes pas mus asabiszkai arba per gromata. Mes visada turime daugybe visokiu Namu ir Farmu, dydeliu ir mažiu už labai pigia preke.
Adresavokite
A. K. Abraitis & Co.
...REAL ESTATE...
137 N. 13th. St., Philadelphia, Pa.

Nemokek dykai $10.00,

Apsigarsintoju. Jeigu apsergate liga, tai eikite pas savo miesto daktara.

Jaigu turi dantu gelima: kornus ant koju, tai gausi pò 5¢ gyduole. Jaigu nepagelbetu bus sugražinti piningai. Teipgi iszsius placzes informacijas no ko plaukai slenka ir plinka, pleiskanu atsiradymas ir nupuczkave veidai. Tukstanczei dekavoja už dyka roda. Raszyk tuojaus ant adreso:
Gratis Specialists
Box 106 Sta. W. Williamsburg
Brooklyn, N. Y.

A. G. GROBLEWSKI
Cor. Elm & Main Sts. Plymouth, Pa.
...SAVININKAS IR FABRIKANTAS...
Garsiu Lietuviszku-Lenkiszku Vaistu.

Kiekvienas Lietuviszkas Sztorninkas teipgi privalo užlaikyti visada musu puikias Lietuviszkas Gyduoles savo Sztoruose ant pardavimo, kad musu tautieczei reikalaudami galetu nusipirkti ir nereikalautu iszduoti piningus dovanai kokiems nors apgavikams tose apielinkese. Sztorninkai raszykite pareikalaudami mus gyduoles, nes geras uždarbis; parduokyte musu tyras Lietuviszkas Gyduoles, kurias mes gvarantuojame.

Egiutero No. 1. ..... 25c.
Egiutero No. 2. ..... 50c.
Zmijecznik. ..... 25c., 50c. ir $1.00.
Gumbo Laszai ..... 35c.
Meszkos Mostis ..... 25c.
Trejanka ..... 25c.
Liniumentas vaikams ..... 25c.
Gyduoles nuo Kosulio ..... 25c.
Liepiu Balsamas ..... 25c.
Anty-Laksonel vaiku ..... 25c.
Milteliai vaikams nuo Kirmeliu .. 25c.
" nuo Kirmeliu del suaugusiu 35c.
Vanduo nuo Akiu ..... 25c.
Ugniaraukis ..... 25c.
Skilvio Laszai ..... 25c.
Gyd. užlaikimui Vidurjavimo ir Kruvinosios ..... 75c.
'Ucure' arba gyd. Rumatyzmo $3.50.
Gyd. del nemalimo Pilvo ..... 50c.
Milteliai apsaudymui Galvos skaudejimo ..... 10c.
Laszai nuo Dantu ..... 10c.
Mostis nuo gedimo ir prakaitavimo Koju ..... 25c.
Geležinis sudrutintojas sveikatos 50c.
Vaistas nuo Papauto ..... 15c.
Gyd. nuo Grippo ..... $1.25.
Plauku apsaugotojas ..... 50c.
Muilas del Plauku ..... 10c.
Milteliai nuo Kepenu ..... 35c.
Rožes Balsamas ..... 25c.
Kinder Balsamas ..... 25c.
Bobriaus Laszai ..... 50c.
Szvelnintojas ..... 35c.
Kraujo valytojas ..... 50c.
Nervu Ramintojas ..... $1.25.
Egzema arba Sausa (Savo) ..... 25c.
Kanada Plaukams ..... 25c.
Gyd. nuo skaudejimo Ausise ..... 25c.
Gyduoles nuo Kiemens ..... 50c.
Vengriszkas Taisytojas Usu ..... 15c.
Inkstu Vaistas ..... 25c. ir $1.00.
Akines Dulkes ..... 25c.
Gyd. nuo užlegimo Dantu arba abelnai skausmo ir skarbutis $1.25.
Gyd. nuo Parku ir Niežu ..... $2.00.
Gyd. nuo Dedervines ..... $2.00.
Gyd. nuo Paslaptingos Ligos $5.00.

J. KAZLAUCKAS
Parduoda Szipkortes

Už kompaniju preke ant geriausiu ir greicziausiu Laivu. Pardarau visokius Dokumentus ir paliudyju per Konsuli. Duodu patarimus visokiuose reikaluose.

J. Kazlauckas
73 West St. New York, N.Y.

W. TRASKAUCKAS
Pirmutinis Lietuviszkas
GRABORIUS

Laidoja Kunus Nusiruses. Pasamdo Rygius ir Vežimus del Paivažinejimo Krausto Daigtus ir t. t.
Viska atlieka ka nogeriause ir puikiause. Su virsz minetais reikalais kreipkites pas mano busite visame užganedintais.
520 W. Centre St. Mahanoy City.

NAUDINGI PATARIMAI

visai šeimynai randasi musu No. 3 kataliogo. Jame telpa aprašymai suviršo 200 ligų, vyru, moteru ir vaiku, pasako nuo ko jos prasideda, kaip jas pažinti, kaip nuo jų apsisaugoti, kokias gyduoles naudoti, kiek jos prekuoja ir kur jas gauti. Musų gyduolės kainuoja tik nuo 25c iki $1.00. Telpa paveikslai ir prekės vyriškų kvepentių ir gydančių muilų, Perfumų, Elektro-gydančių aparatų,

Robertinių išdirbimų, Painų, Štukų, Drukuojamų Mašinėlių, Armonikų Koncertinų, Britvų, Pavin ševonių ir šimtai kitokių kožnam reikalingų daiktų. Kožnas kas prisiųs savo tikrą vardą, pravardę, adresą ir keletą markių apturės musų No. 3 katalioga dykai. Rašyk šendien, o už keletos dienų šita naudinga knyga bus tavo namuose.
JOHN'S SUPPLY HOUSE
2334-2338 SO. OAKLEY AVE., CHICAGO, ILL.

Kataliogas Dykai!

Puikiausių ir geriausių: Armonikų, Koncertinkų, Klernetų, Smuikų ir kitokių muzikališkų instrumentų, teipgi, lietuviškų knygų ir kitokių daiktų.

Užsakymus išpildo teisingai, greitai ir saugiai per expressą ar pačtą. Pasiųsk savo aiškų adresą ir pačto markę, o Katalogą gausit dykai! Rašykit šendi, adresuojant:
M. J. DAMIJONAITIS
812 W. 33-rd St., CHICAGO, ILL.