DU-KART NEDELINIS LAIKRASZTIS
"SAULE"
YRA TAI VIENATINIS LIETUVISZKAS LAIKRASZTIS AMERIKE KURIS ISZEINA DU-KART ANT NEDELIOS
ISZEINA KAS UTARNINKA IR PETNYCZIA
Prenumerata Kasztuoja:
Amerike { Ant Viso Meto $2.50 / Ant Puse Meto $1.25 } Europoje { Rosijoje ir Lietuvoje $3.00 / Anglija ir Skotlandija 15 Sh / Prusuose 15 Marku.
RASZANT GROMATAS IN REDYSTE UŽDEKYTE SZITOKI ADRESA
W. D. BOCZKOWSKI - CO.
520-522 W. SOUTH AL., MAHANOY CITY, PA.

SAULE
THE SUN.

THE SEMI-WEEKLY
SAULE-SUN
THE ONLY LITHUAIAN PAPER IN THE UNTIED STATES PUBLISHED SEMI-WEEKLY. HAS A LARGER CIRCULATION THAN ANY OTHER LITHUANIAN PAPER. BRINGS THE BEST RESULTS TO ADVERTISERS. RATES ON APPLICATION.
PUBLISHED EVERY TUESDAY AND FRIDAY.
Subscription $2.50.
REPRESENTING THE INTEREST OF NEARLY 500,000 LITHUANIANS RESIDING IN THE UNITED STATES.
PUBLISHED BY
W. D. BOCZKOWSKI - CO.
520-522 W. SOUTH AL., MAHANOY CITY, PA.

No 30 (ENTERED AT THE MAHANOY CITY, PA. POST OFFICE AS SECOND CLASS MAIL MATTER) Mahanoy City, Pa Petnyczia 12 Balandžio (April) 1912 Metas XXIV

KAS GIRDET?

Prieszvelykiniame "Draugo" 14 No. straipsnis su ant galvu— *Vargonininku Reikale* nupiesztas link kunigu *gaspadiniu* techniszkai gerai teip kad skaitydamas susiduri su gana tikra teisybe kuri neturi mažiausia melo dalele.

Autorius, tarp kitko raszo teip: Czionai manau prilygint klebonu gyvenima su bažnyczios tarnais. Nera tai paslaptimi ir visiems gerai žinoma, kad tankiai suirutes parapijose buna isz nesusipratimo klebono su vargonininku, o priezasczia to viso nesusipratimo asti treczias asmuo (ypata) t. y. klebono gaspadine. Pradžioje gyvenimo, rodžias nieko ypatingo nematyti, bet tegul pagyvena klebonijoje kokia mergina ar moteriszke be jokio iszauklejimo arba su mažu iszauklejimu, kas tankiausei buna, keleta metu, tai tuojaus pastebesi didelia permaina; pasidaro didele ponia, iszauga ragai, na ir valisi bosaut ant visu kas papuola jai in akis. Gerai, kad akyvas klebonas ta tuojaus pastebi ir nulaužia tai poniai ragus, bet tankiai klebonai budami užimti parapijos reikalais, nepastebi to nemalonaus apsireiszkimo, arba pastebeja, nieko isz to nedaro, ir žiuri tiktai per pirsztus, tai jau tada Dieve ne duok pasiprieszint ponios gaspadines norui. Daugiausei nukenczia tokiuose atsitikimuos vargonininkas, kuris su klebonija tankius turi reikalus— vargonininkas. Isz pradžiu dar gaspadinele tiktai papraszo vargonininko szi... bei ta padaryti o paskui tie praszymai isznyksta ir persikeiczia in paliepimus ir, kas kart vis krauja ir krauja visokios ruszies darbus ir, daeina net ik to, kad tasai vargszas— vargonininkas nepajiegia atlikti ir savo prideryscziu, o vien tik užimtas pildymo ponios gaspadines "insakymu." Toliaus tarp kitko autorius A. Zemkalnis (mainu par. muset vargonista) sako: "Ypatingai jeigu vargoninkas su szeimyna, tai priverstas yra brangyt savo tarnysta, delto ir velka junga koki jam uždeda klebono gaspadine: nesza pelenus isz kuknios ir isz po klebonijos, valo tvarta ir visztinyczia, szeria karvia ir paukszczius lesina, o kaip kada ir batus poniutes nuvalyt reik."

A. Zemkalnis ilgame straipsnij gana viska iszdeste teisingai link tu poniu elgimosi, bet reik dadeti kad tos ponios ne tiktai vargonininkams graužia kai kates keteras, bet ir kunigams vikarams, o kartais net ir klebonams in ketera insisega.

Lietuvoje, ant kiek atmenu, tai Vižainio prabaszczius Jonas Vencius su tomis poniomis elgdavosi asztriai. Kaip bematant budave žiurek tai ir porina.

"Panie dzieju, nechcesz chleba, możes pujszcz szukacz pirogów. Senas Kapsas.

Poni J. A. Thelsgraph, gyminaite gubernatoriaus isz Ohio, kuris stengesi aplaikyt nominacije ant prezidento, apdovanojo savo vyra ketverta vaiku ant kart. Politikierei tvirtina, buk tai yra geru inbruimu kad Harmonas aplaikys nominacije.

Socijalistai "Kovoj" tankiai prasitasia tautininkams, kad dar prasitrauke isz Susiv. L. A. visi socijalistai peliekant vien tautinikus Susivienyjime ir sako— tegul sau veikia ir t.t.

Regisi ka ne visi socijalistai isz Susivienyjimo prasitrauke ir ta fakta kas bus ateinancziame seime patis. Vienas karsztas socijalistas buna beviaik ant kiekvieno seimo, ir tas vyras saviszkais patemyjimais buna teip užimtas, kad ranka iszkeles nuolat balso praszo ir vienas viso seimo grindis nori užemes turet. Jisai gal but bus ir szimet, nes jis neatsitraukes.

Ant praszimo daugelo, talpiname sekanti straipsneli:

Galetumem prie pirmutines lietuviszku parapijos priskaityti Szenadorio szvento Kazimiero parapija kuria mažas burelis lietuviu sutvere 1874 m., bet kad a.a. kunigas Andrius Strupinskas lietuvis pas vyskupa užrasze lenkiszka, tai ji ir dabar vadinasi lenkiszka.

Grynai lietuviszka parapija pradejo tvertis New Yorke 1885 m. kuriai pažadejo kun. Warnagiris isz Westu pribut už klebona, bet kad tuomet vyskupas kun. Warnagiri in kita diecezija neiszleido, tai 17 diena birželio 1885 parapijonai gavo žine kad nepribus.

Tuomet Tvarauckas iszleidinejo "Unija" o J. Szliupas ir draugija "L. Balsa", Tvarauckas "Unijoj" liepe lietuviams sugyvent su lenkais iszvien, bare kurie skiriasi, o J. Szliupas kurste nuo lenku atsiskyrt. Tarp Tvaraucko ir J. Szliupo ejo kova; prisilaikanti prie lenku lietuviai, vadinami buvo *naujalenkiais*, szalinkai Szliupo vadinami buvo per lenkus *litvomanais*. Ginczai su prasivardžiavimais, buvo tai žaislas.

Galu gale atvyko kun. Varnagiris žmones su mielu noru prieme, tuojaus supirko klebonijon rakandus, pradeta rinkt pinigai, bet kun. Varnagiris vienos subatos nakti kaip kamparas pranyko ir paliko už niek visa žmoniu trusa

New Yorko tuomet lietuviai szaukesi in kitus miestus prie lietuviu kad ir jie prisidetu. Atsiszaukimus pritarenczius gavo isz Philadelphijos ir Waterburio, ir visur maži bureliai lietuviu vengta prijungti prie New Yorko Szventos Traices parapijos, bet su apleidimu kunigo Varnagirio, viskas apmire ik pribuvimo kunigo Juodisziaus kurs ten klebonaudams nieko gero žmonems nesuteike apart ju apvylimo.

Tai-gi anuomet styrojo sulenkejimas, miszinis lietuviu tarp lenku, neturejimas ne vienos atsakanczios parapijos ne kunigu, sziandien per 27 metus jau lietuviai turi apie 90 parapiju net ir turtingu kuriose dar pradeda varyt net negeistinai ergijas su savo klebonais ir po sudus tasynes.—

Jago turite viena milijona doleriu dolerinesia bumaszkuosia, tai sudekyte jas ant kruvos o persitikrinsyte jog turesite stulpa 276 pedu augszczio. O jagu turetumet milijona doleriu sidabriniuosia dole ruosia o detumet viena ant kito, tai pasidarytu stulpas pusantros milios augszczio. Kalbame tai isz savo persitikrinimo praejta nakti. Sztai dejome paskutini jau daleri ant to milžiniszko stulpo, kad staigai pabudino mus isz miego muso pacziule kuri užDraude teip smarkei ne kriokt laike miego.

GARSINGI RAZBAININKAI ALLEN'AI.

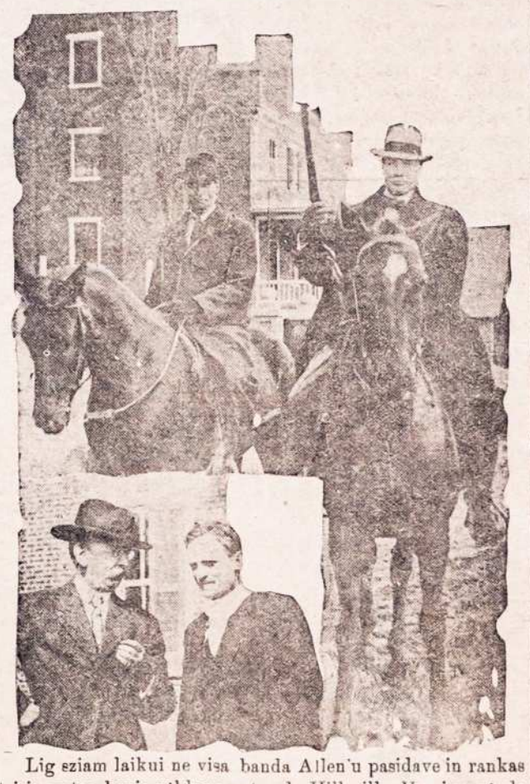

Lig sziam laikui ne visa banda Allen'u pasidave in rankas teisingystes, kurie užklupo ant sudo Hillsville, Va. ir nužude sudže ir kitus virszininkus o po tam pasislepe kalnuosia. Jau kelis sueme o terp tu randasi jauniauses isz Allen'u kuris likos suimtas per szerifa (su karabinu) ir buna gabentas kalejiman. Žemiau yra du advokatai kurie apgins žudintojus. Szendien pulkas milicijos ir daugeli pagialbininku szerifo yra apsiaube kalnus kuriuose likusi sanarei tosios garsingos bandos randasi ir ketina nepasiduot lig paskutiniam.

Ne kurie žmonis turi dydeli gilukı. Sztai ana nedelia tulas žmogelis Pennsylvanijos, nuejas in sklepa pradejo kasti ir užtiko ant gyslos angliu. Dabartes tures užtektinai angliu, ne reikalaus moketi už anglis ir bijotis straiko.

Ana diena atejo in muso redakcije kokis tai jegamastis labai mirszes ir užpykes klausdamas sekretorkos: "Kur yra redaktoris? kuris mane labai apsmeiže ir už tai geidžiu jam sulaužyt visus kaulus"— Mergina ne buvo teip kvailu sutverimu atsiliepe: "Praszau tamistos atsisesti. Pas redaktori ant virszaus dabar randasi tris ponai, kurie atejo tam paczem mierije ka ir tu. Kada tamista paregesi kaip treczes leks stacze kojom žemyn trepais, tai tada atejs ant taves kalejna."

Taji jegamasti, kuris atejo atkerszyt redaktoriui ir greitai apsimalszino o da greicziau apleido redyste, praszome idant vela atsilankytu atlankyt redaktori o bus visame užganadytu. Ant duriu muso "sanktum sanktorum" turime iszkabine tobliczaite su paraszu "Welcome!"

New Philadelphia, Pa.— Nedelos vakara atejas prie duriu karczemos Antanas Stepan keviczius pradejo baladoti ir spirtis inleidimo Saluninkas Adomas Szvadis iszejo laukan pažuret kas ten baladojesi. Antanas norejo ineiti in vidu o Adomas pabare jin už baladojima terp kurio Antanas isztraukes peili dure in kapenis saluninkui Piktadari tuo sueme ir nugabeno in Pottsvilles kalejima o pažeistaji in ligonbute kur daktarai tikysiižgial bet nuo mirties.

Cumbola, Pa. — Badai Olekas Petruszkeviczius su Adomu Petrulioniu apdauže visa szeimyna Jono Ponderio. Abudu už tai likos nugabentais in kalejima.

ISZ AMERIKOS.

Apsivede 10 kartu.

Allentown, Pa.— Mrs. Jennie Schwoyer 22 metu senumo likos aresztavota už daug apsivyriavima. Sudas iszrado buk toji jauna motere buvo apsivedus deszimts kartu. Kada jaja vede in kalejima paszauke garsei: "kada isz czion iszejsiu vela apsivesiu ir patol ymsiu vyra pakol ne atrasiu toki, koki noriu."

Plaukai persimaine ant žaliu ir raudonu.

San Francisco, Cal.— William Riddell nuejas pas skustbarzdi liepe patept sau plaukus kokeis tai taukais. Persigando labai, kada užtemino už keliu menesiu buk plaukai pradejo persimainyt ant žaliu. Ne gana to in kelis menesius vela persimaine ant raudonu. Dabar nebagelis randasi dydeliam nerimastije, nežinodamas ant kokio koloro plaukai vela persimainys.

Norejo sudegint vaikina.

Godsden, Ala.— Wheeler Beasley ir jojo pati likos aresztavotais už bandima sudegino Esra Busby, 16 metu vaikina, kuris ne žmoniszkai pasigerepas juos o idant ne atkreipt ant saves atydos, jog vaikinas pas juos pasigere, iszvilko laukan, apdejo sziaudais ir malkoms, aplaiste su karasinu ir uždege. Ant tiek turejo pajautimo Busly, jog pajutes karszti, pradejo szaukt pagialbos; kaimynai adbegia, užgesino ugni o nelabas darbas poreles likos susegtas.

16 sunu kareiviais.

Washington, D. C.— Kongresmonas Francis isz Ohio innesze praszima idant randas moketu 100 menesines pensijos del S. Brandonienes 74 metu senumo moterei, kuri yra motina 33 vaiku isz kuriu 16 sunu inženge in glitas kareiviu laike civiliszkos kares Amerike. Senuke aplaikys pensije.

Per guzute norejo gautis in dangu.

Chicago.— G. Carlstoonui, drukorini, nubodo gyvenimas ant szios aszaru pakalnes ir geide gautis in dangu su pagialba guzutes. Pirko jisai 30 bonku "viskes" ir gere, pakol ne isztusztino asztuones ir puo le ant grindu be žado ir tokiam padejime likos nuveztas in ligonbuti, kur gydintojai iszpumpavo guzute. Už taji "triksa" likos nubaustas per sudže ant 15 doleriu. Dabar Carlstoonas tvirtina, jago nores atimti sau gyvasti tai panaudos pigesni ir greistesni buda.

Žudinsta kasiklosia.

Mount Carmel, Pa.— "Fajerbosis" ejdamas peržiuret Righter kasiklas, rado kuna Jono Sitko, kruvina ir baisei sumuszta. Sitkas ne dirbo kasiklosia nog sustojimo. Kaip mena, tai likos nužudintu o idant užslepti žudinsta, likos inmestas in kasiklas.

Paperosai priežaste žudinstos.

Milwaukee, Wis.— Ant viso gyvasczio likos nubaustas Albertas Kochleris, 18 metu senumo, už nužudinima kirvuku savo gyminaites Onos Miller. Mergina gyveno szimta valandu, norints jiai daktarai iszeme apie 11 unciju smegenu. Kochleris nužude Milleriute, kada toji miegojo, už tai buk apskunde jin priesz tevus, buk jisai yra tinginis, girtuoklis ir nuobrodus, ir už tai likos iszguitas isz namu. Sude prisipažino prie žudinstos, buk tai papilde isz priežasties nuolatinio rukimo paperosu, nuo kuriu pasiliko labai nerviszku, piktu o kaip kada kente ant proto.

Beszirdingas tevas.

Binghampton, N. Y.— Ne galedamas klausyti verksmo savo 4 metu dukriukes, Ray Warwick, pagriebe mergaite už koju ir trenke isz visu pajegu in kampa kambario sulaužDamas mergaitei nugarkauli nuo ko tuojaus ir mire. Nelabas tevas likos aresztavotu, kada radosi pas graboriu iszrinkdamas grabeli del nužudinto kudykio.

Giedantis numirelis.

Jackson, Fla.— Didele minia žmoniu laidojo mirusi giedojimo profesoriu Skinnera. Kuomet kunigas pasake bažnyczioje prie grabo pamoksla, už vieszpatavo didžiausia tyla. Tik sztai, pasigirdo iszdidus ir liudnas Tonnisono romanso giedojimas. Visi laidotuvese dalyvaujanti persigando ir kai-kurie net apmire isz baimes. O nabaszninko balsas, kaip gyvo, skambejo ir kimiai užsibaige. Viena moteriszke apalpusia prisejo laukan iszneszti. Kiti baisiausio baimes apimti, akis pastate klausinejo vienas kito— ar tik ne pasiro de stebuklai, ar tik ne duszia mirusio Skinnero su kunu atsisveikindama gieda? Kiti tikrino, jog nabaszninkas atgijo, atidenge graba, bet lavonas buvo pastyres ir szaltas grabe.

Kad nuraminti, persigandusia publika, kunigas pasiskubino iszaiszkinti to instabaus atsitikimo apsireiszkima. Mat tas giedojimas profesorius priesz smerti ingiedojo savo balsa in gramofono plastinka ir prasze savo draugu, kad jin laidojant, padarytu jo balso paskutini koncerta. Ir pagal jo nora, fonografas buvo pastatytas altoriuje ir tokiu budu, nabaszninkas pagiedojo savo balsu paskutini "sudiev."

Isz Rosijos, Lietuvos ir Lenkijos.

Žmoniu tamsumas ir paikumas.

"Dryva" raszo kad in Vilianu (Latgaleje) apielinke atvykusi moteriszke su relikvijomis szventenybemis), kuri ilgesni laika esanti buvusi prie kokio ten klebono už gaspadine. Toji moteriszke turinti su savim relikvijas ir uždirbanti gerus pinigelius, Ji turinti net 4 tokias relikvijas:— Szv. Andrie jaus kepure inda, isz kurio pirm 1900 metu pana Marija valgiusi; arkaniolo Gabrieliaus sparna, kuri jis pametes beskelbdamas panai Marijai pra dejima ir to asilo pusnagas ant kurio Jezus beges in Egipta Sulyg kiekvienos relikvijos szventumo didumu esas ir mokesczio skirtumas už pabuczia vima ir prie ju pasimeldima. Už pasimeldima prie vieno relikvijos — reiki moketi tik 50 kap., bet prie kitos— net ir cielas rublis Paikszai žmoneliai plaukia buriais ir kantriai laukia savo eiles pabucziuoti szventenybes, ir noriai moka piningelius, ir kaip žmones dristu netiketi in tokias szventenybes kad juos skelbia pati buvusi klebono gaspadine!

"Kirmino vaikas".

Tulos gubernijoje, Bogorodicko pavieto, Uspensko kaime neisztekejusi mergina pagim de koki tai plaukuota ar vilnuota sutverima.

Vargsze motina savo kudyki kaip galedama slepe, bet apie "gimusi baisuoli" bematant paskalas pasklydo po visa apielinke ir visi gyventojai buvo tuom nustebinti.

— Czia tai jau tikrai negerosios dvasios darbas, — maste visi.

Tuojaus atsirado žinovai, kurie buk mate vakarais lakio janti "kirmina" linkuitos merginos grinczios. Susirinke už puole mergina ir priverte prisipažinti, jog ji gulejusi su "kirminu" nuo kurio ir vaika gavusi. Minetas "kirminas" žmogaus pavidale inslinkdaves naktimis in jos lova ir miegodaves su ja.

Tuojaus isz vietiniu gyventoju atsirado teisejai ir nuteise "plaukuota" kudiki paskandyti. Nutarimo isz pildymui susirinko visas kaimas. Iszkirto upeje ekete ir isz kilmingai inleido in szalta vandeni nelaiminga gyvasti, Kada kudiki panere po ledu, susirinkusieji persižegnojo ir džiaugdamiesi, jog velnia pergalejo, grižo linksmi namo.

Atidengimas paleistuvingos urvos.

Lodz.— Palicije atrado bai se urva paleistuvystes, kuriuoje puole aukos keturesdeszimts mergaicziu turinczios po 12 metu senumo. Dasileido tojo bjauraus darbo keli turtingi fabrikantai, židai ir vokieczei o teip gi ir ženklivas gydintojas.

Apvogimas bažnyczios.

Varszava.— Nežinomi vagis insigavo in bažnyczia Motinos Dievo Loretoniszkos ant Pragos, paymdami du kielikus, viena isz cimborium su komuniknatais o antra isz zokristijos. Priek tam paeme nuo altoriaus branges votivas. Vagis ta likos atydengta tik ant rytojaus, kada kuningas atejo ant misziu.

Vaisei girtuoklystes.

Sosnovicai. — Ignotas Dzing, locnininkas kromo, turedamas serganczia pacze ligonbuteje Katovicuose, iszsirenge jaja atlankyt o kad turejo taja diena užmoket 100 rubliu už operacije, paeme piningus ir auksini laikrodeli, iszkeliavo.

Kada atejo in ligonbuti, apreiszke jam, buk gydintojas ne priyma svecziu Nedeloje ir lie pe atejt ant rytojaus. Dzingas iszejdamas isz ligonbuczio, nusidave in restauracije, kur pasiliko lig vakarui o vietoje ejti ant atsilsio, nusidave vela in ligonbuti, nes ne likos priymtas. — Tada nuejo jeszkot nakvynes ir nuo to laiko ne žine kas su juom atsitiko.

In keles dienas likos surastas lavonas arti ligonbutes, kur iszpila karsztus pelenus, baisei apdegintas, kuri tik pažino ant laikrodelio ir apdegusios maszneles nuo piningu; buvo tai Dzingas. Rado tik laikrodeli ir 15 markiu aukse. Dzingas paliko pacze ir ketver ta mažu vaiku.

Nelaime teatre.

Avernes, Francuzije.— Septinios ypatos likos sumindžiotos per iszbaidyta myne laike ugnies, kuri pakylo teatre. Žmonis metesi prie duriu ir to kiu budu užkimszo. Penkioleka ypatu likos sunkei pažeisti.

Apie darbus.

* Philadelphia.— Czionais Seredos diena atsibuvo seimas terp kompaniju o virszininku anglekasiu unijos, užsibaigdamas ant nieko.

Likos nutarta, idant visus pareikalavimus anglekasiu atyduoti in rankas iszrinktai komisijei kuri apsvarstys visa dalyka o kaip ji nutars tures abi puses ant to sutikt. Komisije susideda isz Morris Williams, Susquehana Coal Co.

R. A. Phillips, D.L. & W. Co.

S.D. Warriner, General Manager of the L.V. Coal Co.

W.J. Richards, of the P. & R. C. & I. Co. perstatys kompanijes.

President John White,

Dist. Prest. John Fahy.

Dist. President John Dempsey.

Thomas Kennedy, perstatys anglekasius.

Kasiklos ne dirbs lig 1 diena Gegužio pakol anglekasei visa dalika gerai ne apsvarstys ir nutars ar priymt iszligas komisijos ar užvesti straika.

Badai kompanijos geidže susitaikyt ir duot 10 centu pakelimo o daugiau nieko.

* London.— Jau kone visos kasiklos Anglijoi pradejo dirbt. Lig sziam laikui sugrižo dirbti 60,000 anglekasiu. Likusieje sugriž prie darbo kada kasiklas parengs prie pradejimo dirbti.

ATSAKYMAI.

Raymond, Wash.— Korespondencije buvo be paraszo, todel negalejome talpyt. Nuejs in gurba.

A. P. Cleveland.— Acziu, po pertaisimui tilps. Tik per tanku raszima žmogus insilavina prie raszimo.

ISZ VISU SZALIU.

Laivas nuskendo su 300 pasažieriais.

Kairas, Egiptas.— Ant upes Nilaus susidure ekskursinis laivas su kitu laivu.. Ant pirmutinio laivo radosi tame laike 300 žmoniu, kurie pasinaudodami isz puikaus oro Veliku diena iszvažiavo pasivažinet. Laivas po susidurimui tuojaus pradejo skenst ka matydami kiti laivai atplauke in pagialba ir pasiseke iszgelbet dauge li ypatu, bet kiek nuskendo tai to negalima dabartiniam laike isztyrinet.

Iszmete nabaszninka isz trukio.

Madrid, Iszpanije.— Mažam kaimelije, kokis tai senukas, mirdamas melde savo nuludusia paczia, idant toji jin kanecz palaidotu ant kapiniu gimtiniam kaimelije. Naszle iszpildindama paskutini nora nebaszninko, nusidave pas naczelninka geležinkelio mierije nugabenima kuno.

Naczelninkas perstatinejo jiai apie nebegale pervežimo kuno ir kasztus tojo. Bet ir ant to atsirado roda; naczelninkas rado geresni spasaba, nes brangesni: sztai duos jam ir kunduktoriui tiek o nebaszninkas daejs ant vietos greitai ir gilukninkai.

Ir teip padare kaip nutare naczelnykas: pasodino nebaszninka in pirma klasa, kunduktoris aplaike paliepima idant nieka ne inleist in ta perskyra.

Per keles valandas ejo viskas kanogeriausia, niekas neperszkadino nebaszninkui amžino atsilsio. Kad sztai ant mažos stacijos, kokis tai pasivelinias pakelevingas— Anglikas, norints kunduktoris davinejo jam visokius ženklus idant in taja perskyra ne ejtu, nes tasai užsikabino už vagono kada tasai jau buvo begije ir lnlipo in pirma perskyra. Greitumui užstojo nebaszninkui ant kojos o su trumpu per praszimu "pardon" norejo ejti toliau. O kad ne iszgirdo jokio atsakimo nuo nebaszninko, paantrino perpraszima da garsiau. Ir tuom kart neiszgirdo atsakimo— nepažinstamas ne nekrustelejo.

Tokis apsiejimas nepažinstamo instume karszta Anglika in dydeli piktuma o negaledamas susilaikyt ilgiaus pastume lengvai nebaszninka nes tuojaus ir gailejosi savo greitumo: senelis puole nuo suolo ant grindu. Anglikas pasilenke ir dirstelejo jam ant veido. Isz jojo lupu iszejo riksmas persigandimo, priesz save turejo negyva žmogu.

Szaltas prakaitas iszsipyle jam ant kaktos; mate save apkaltyta už žudinsta; szirpulei perejo jam pro peczius kada atsimyne sau api iszpanıszkus kalejimus apie kuriuos girdejo nuo jaunu dienu. Nemislindamas daugiau, atydare langa ir iszmete senuka laukan; nutare iszlipt ant artimiausios stacijos ir tokiu budu užtrint visas pedas žudinstos paskui save.

Po keliu minutu atejo kunduktoris, perkirto Anglikui bilieta, po tam dairesi in visas szalis vagono nusistebejas. Ant galo užklause:

"Perpraszau pono, ar ne radai czionais kito pakelevingo szitoje perskyrioje?"

Teip— skambejo malszei atsakymas Angliko— radau, nes tasai ponas iszsedo ant paskutines stacijos.

Kas toliaus dejosi, tai laikraszczei ne apraszinejo.

Oj sirgo Jonukas po Velykiu,
Dabar susilauke nauju bedu,
Pacziule stovi su "pokeriu" prie lovos,
Reke, ejsiu paszaukt motinos.
Motina tuo atejo,
Jonui szirpulei per peczius perejo.
—Kur motina?

TEISINGYSTE GAUSEI UŽSIMOKA.

Tu meti su duona
O jisai ant taves su akmeniu!
Priežodis.

Nuvedi in paszalini kambareli, kur Tamas ir jojo motina spakainei užmigo, pasimeldia karsztai in Dieva apie laime ir sveikata del savo geradejaus.

II.

Gelton-drugis.

— O, teip.... ponas kapitonas ira puikum žmogum, kalbejo ant ritojaus Katre sededama prie pusricziu su savo sveczeis. Isztikro žmogus tai retos geribes, norint laikais teip susiraukia, jog baisei iszrodo, net drebulis ima žiurint ant jojo. Tik paklausikite kaip asz jin pažinau. Bus tam adgal keturiolika metu, kaip buvau nevalninke pas viena vokiszka plantatoriu. Palivarkas tas didelis, kureme dirba suvirszpenki szimtai nevalninku, guli pamarije, no czion bus kokios devinios milios tolo. Locninikas buvo labai asztrus ir biaurus žmogus, nes da buvo bjauresnis jojo uszžiuretojas nekokis Maratas. Muszi kožna be susimilejimo už mažiausia prasikaltima o ipatingai mania. O usz ka? Usz ta, jog asz pažinau visokias auguoles, isz kuriu moku pritaisinet visokias giduoles, pagialbentes del žmoniu ir givulu, ponas Maratas, norejo kanecz dasižinot apie taises giduoles. Nes asz turejau prisiekt mano motinai, no kurios tai iszmokau, jog ne vienam baltam žmogui ne pasakisiu. Tai del to kiek kartu norejo Maratas no manias dasižinot, isz pradžios gražumu, noredamas man užmoket, baugint kersztais ir keikemu, asz vis tilejau kaip žemi, net Maratas ant pagalos isz nekantrumo pradejo mane kankint. Negaledama jau to viso nukenst, pabegau in girres. Nes Maratas mania vijosi su szunimis, jeszkojo po girre ir ant galo surado; tasai nedorelis mania apkausti in lenciugus ir parvare in palivarka. Czion tasai nedorelis prisieki su keikemu, jog mane ant smert uszplieks, antko ir pats locninikas sutiko. Tame prirakino mania prie stulpo. Nieko ne maczino mano meldimas ir dejavimas; baisus Maratas jau pakeli botaga augeztin, kad sztai pasisuko manoižgelbetojas ir paszauki:

— Sustok! — Ir isztraukias rimba isz ranku jiojo, teip smagei tempi per peczius, jog tasai puoli ant žemes, o pats nusidavi pas pona in dvara kalbedamas, jog nori nupirktie mane. Žinoma, jog locninikui ant niek ne butau tikus už muszta, su noru mane pardavi usz tukstanti doleriu. Tuom mano anioluižgelbetoju ne buvo kokis kitas, kaip tiktai kapitonas Brenner,is. Jis tai su gražino man givaste ir laisve, parsiveže mane in Nauja Orleana, dovanojo man szita tai pameli, tai dabar uszsiimineju skalbimu ir tausimu kaszmiriniu szaliku, uždirbu pininga daugiau negu reikalauju ir esmiu laiminga.

— O, dievaži! jog tai puikus, geras ir garbes vertas žmogus tasai kapitonas, asz savo givaste noringai atiduotau už jin su noru! — paszauki Tamukas su didelu džiaugsmu ant veido. — O daugiau ar nieko ne žinai apie ta geradeju?

Kur-gi ne žinosiu, — atsak Katre. — Ponas kapitonas jau no ilgesnio laiko ira nuludias ir nuolatos piktas, tankei ruže je ant svieto ir žmoniu kalbedamas: "jog tai visi niekam ne tikia!", Seniaus, kada jis tiktai pažinau. buvo jis suvisi kitokis nuolatos geras, prilankus, o labiause buvo pasirengias kožna valanda szelpt ne laimingus. Nes kapitonas antiuju žmoniu labai prisigavo Ipatingai paskutinis atsitikimas skaudžei jin dalipsti. Pasipine jiam karta biednas vaikinelis, kuris buvo pabegiano kokio tai laivo kur baise su juom apsieitinejo. Kapitonas paemi jin pas save, aptaisi ir kaip su savo sunum apsieitinejo. Nes kas dedasi? Imeta po tam iszvaževo kapitonas Brenner'is ant kelu nedelu palikias nama po apglaudos Danielaus, ba teip vadinos vaikinas. Kada sugrižo ne rado ne Danielaus, ne pininguo ne brangenibiu; tasai palaikis apvogi ir pabego. No tos valandos kapitonas nesmaganje, vaikszczioja nuludias, uszsidunksojas ir niekam jau ne tiki. Retai kada nusiszipsoje nes szirdis ne persimaine,— kokia buvo pirmai, tokia ir dabar.

— Tai ne divai, jagu teip labai likosi prigautas! — paszauki Tamukas su pasikelimu. O kad tai Dievas duotu, idant galetau kadai tam žmogui už jiojo geradejiste atligint! Pamatitu jis, jog da ira ant svieto geri žmonis.

Sena Katre su džiaugsmu žiurejo ant vaikino ir kalbejo tolaus:

— Asz tau tikiu Tamai, tau isz akiu gražei iszrodo, tai ir szirdi turi turet. Nes dabar tegul tavo motina pasako, ar senei aptemo ir isz kokios priežastes?

Poni Brander pradejo apsakinet o Katre temingai klausi.

— Pavelikite man apžiuretie savo akis — tari po valandelei. — Nieko asz po teisibei isz virsz ne prižadu, nes žinau daugeli geru spasabu, tai gal ir akisižgidinsu ir szviesibe su gražinsu. Apžiurejau gerai akes. su džiaugsmu suplojo delnais ir paszauki:

— Bukie geros misles! Jau asz surasu spasaba, jog už kelu dienu pražiuresi.

— Didis Dieve! paszauki Bronderieni susijudinus. — Ar-gi tai gali butie? Tai butu didžiause geradejiste datirta no pono Brennerio!

— Dievas matomai susimiletu ant nelaimingu — paszauke Tamas. — O kad tai tu motinele brangi, galetumei matitie tai butau laimingiausiu ant svieto!

— Nesidžiauk mano sunelis isz laik — kalbejo motina ...gu jau mes tikrai apie tai ...islitume o giduoles Katres ...eko ne maczintu, tai da skau ...žau del mudvieju butu.

— Nesibijokite! — tari Katre, atneszdama isz savo pa...ejimo maža stikliniukia su ža...moste Jau asz tikrinu, jog ...oji mostis prigelbes, tiktai ...raszau uszsimerkt!

Branderieni paklause ir pa...doszus ant atloszo kedes, už...merki akis, o Katre tuom laik, ...aemus ant galo pirszto mos...ies, patepi blakstienus.

— Ant szendien uszteks, — ...ari — rito velei patepsu, o ...isz nedelos busgerai — O-ho! ...sz turu geras giduoles!

Po pusrit Tamas iszsirengi ...eszkotie darbo in pristovas ...aivines ir tuom kartu pasiseki ...etiketinai gaut.

Vienoje vietoje buvo iszgriuvias pilimas, prie kurio ...lirbo murininkai ir prisiartinias prie prižiuretojaus praszi...darbo.

— Kaip matau esi mano ...tautieczu — tari prižiuretojas — tai turiu savo tautieti paszelpt, szitoje svetimoje žemeje ...tai ir gausi darba. Ar matai ...taji laiva dvistiebi, stovinti prie pilimo ant ankaro?

— Matau pona!

— Tai gerai! Rasi ant jiojo kalkes ir akmenis reikalingus del murinimo, vežiokie isz tenais ant karo tiek, kiek galesi pavežt. Kara gausi ant laivo, kaip parodisi szita laiszkeli.

— O kiek gausu usz ta dar...ba? — paklausi Tamas

— Gausi ant dienos doleri, ...o gal ir daugiau, jagu gerai ...lirbsi.

— Dekui ponui, — tari su ...džiaugsmu vaikinas pasiklo...niojas gražei.

— Na, tai imkis greitai už ...darbo.

Tamas emesi smagei prie darbo ir per ciela diena be palovos vežinejo kalkes ir akmenius, vakare gavo doleri ir su džiaugsmu pakavojo in kiszeni.

Rito ir tolaus gali ateitinet — tari dažiuretojas, — matau, jog ne tingi dirbt. Tokius darbininkus asz milu. Na, tai begk dabar namon!

Su džiaugsmu nubego Tamas namon ir atidavi motinai traukis.

Ciela savo uždarbi, kalbeda mas:

— Dabar mano brangi motinele, galiva givent be rupesczio. Galu kas diena prie pilimo uždirbt viena doleri, o tas darbas gal ilgai trauksis — per kelis menesus.

Motina szirdingai prispaudi prie saves sunu, kaip apie tai pasaki, ba buvo didelu paleng vinimu del josos szirdies.

Kas vakaras atneszinejo Tamas uždirbta doleri su didelu džiaugsmu. Džiaugsmas jiojo buvo tuom didesnis kada szeszta diena sugrižias no darbo,ižgirdo kalbante motina:

— Tameli, mano suneli brangus! jau asz velei pradedu pražiuretie!

Tamas ne žinojo ka no džiaugsmo daritie, metesi motinai ant kaklo o sena Katre, stovedama szale, net juokesi isz džiaugsmo kalbedama:

— Juk asz sakiau. Viskas iszsipildo ka asz persakau.

Ant ritojaus buvo nudele. Apie deszimta adina priesz piet atejo kapitonas Brenner'is idant dasižinot apie pribuiszus ir džiaugesi jog teip laimingai ejnasi ir kalbejo in Tama:

— Darykie teip kaip pradejei. Da asz kalbesu su tavim kol ne iszkelausiu, o tuom laik likites sveiki!

— Tai ponas nori kelaut? — paklausi Tamas susirupinias.

— O kas tau galvvoje?

— O labai galoje, ba gal pona kapitona ne greitai pamatisu.

— Tai rots pasaka!

— Ne, geras pone! Asz isz tikro kalbu, ba kaip-gi ne milet teip gero pono ir geradejaus:

— Milet? Tai tu sakai jog mane mili?

— O teip pone, isz cielos szirdies! — paantrino vaikinelis.

Kapitonas velei pažiurejo ant vaikinelo su perimentakia, o paskui atsisukias staigai, iszejo isztarias szaltai: — Lig laimingo pasimatimo!

— Ne tiki man, — tari nuludias Tamelis — tiek to, juk gal rasu tam tikuse proga, kad jiam parodit mano prilankuma!

Toji proga atsitaiki da greicziau, negu jis tikejosi.

Ant ritojaus po atsilankimui kapitono, parneszi ant nesztuviu Katre isz miesto, Mat kada ejo su reikalu in miesta, posibaidi keno ten ark lei ir begdami paklude einante Katre, ir net koja nulaužti. Tasai smutnas atsitikimas ant kelu nedelu paguldyt in lova, o Branderieni isz to džiaugesi, jog dabar gales del josos uszsimoketie prižiurejime, už sugražinima szviesibes. Kapitonas Brenneris, dasižinojas apie taji atsitikima, atbego tuojaus in grinczele ir labai džiaugesi kada Branderieni apie Katre triusi.

— Dovanokie panas kapitonai,— tari in jin susirupinus Katre— ne butau niekados drisus praszitie ponios Branderienes apie prižiura manes, nes jagu toji puiki motere pati mane prižiurineje, be praszimo tai ne galejau atsisakit.

— Tai labai gerai padari— tari kapitonas, dirstelejas ant Branderienes.— Džiaugiuosiu isz to! o dabar Tamuk ateitinekie pas mane kas diena daneszi man apie sveikata Katres. Žinai kur givenu, o jagu reikalautumete piningu, tai ateikie pas mane. Na velinu tau Katre greitoižgijimo!

Tai pasakias kapitonas iszejo.

Tamas kas diena eidamas in darba užeitinejo pas kapitona su daneszimu apie sveikata ligones ir kas dien apie pasitaisima Katres praneszdavo. Katre, kaip daktaras nutari, ne turejo koja nulaužta, tiktai druczei sumuszta.

Tuom laik praejo menesis sejos ir užejo liepos, o su juom ir karszczei, apie kuriuos Tamas lig sziol ne buvo žinojas. Karsztis rodos punguleis verte si. Indeginta žeme net supliszo, óras buvo teip troszkus, jog net sunku buvo kvepuot ir lengviauses darbas apipilineje žmogu prakaitas.

Po stogu karsztis ne teip periminejo ir Tamas parejas viena diena no darbo skundesi ant karszczio.

— O teip, jau prisiartina baisi liga geltono drugio ir ne trukus prades žmonis smaugt.

— Kas tai do liga?— paklausi Tamas.

— Kaip tai?— ar da ne girdejei mano vaike?— tare Katre.— Gelton-drugis ira didžiausiu nevidonu del baltuju, givenancziu Naujam Orleane! su jaje ne szposas. Szedien esi sveikas kaip žuvis, o rito guli be duszios! Baltiejei ne turi spasabo ant tosios ligos, asz po teisibei žinau giduoles, nes ir tosios ne visada pagelbsti. Oj beda su taje liga, žiurekie vaike ant saves, ne dirbkie per pietus, tiktai anksti ir vakare. Saugok galva no karszczio, turekie lengva skribele sziaudine su dideleis brileis: Ar supranti?

— Suprantu ir darisiu kaip liepi,— atsaki Tamas.— Asz jau szedien per pietus ne dirbau o ir kiti darbininkai nustojo dirbia.

— Teip, tame laike geriau nustot darba pritari Katre.

Praejo velej tris dienos, o kas diena karsztis didinosi. Tamas vienok darbe ne apsileido, nes kas diena skubei bego in darba o pirmiause pas kapitona.

Viena rita nusidavi in darba ir kaip be matant, gal in puse adinos sugrižo kaip be duszios.

— Kas tau ira Tameli?— paklausi motina su baime, prisiartindama prie jiojo.

— Man nieko dekui Dievui — atsaki gaudidamas kvapa in save— nes ponas kapitonas. Kada inejau in pakaju, gulejo da lovoje ir be žado klejojo. Veidas jiojo baiseiižbalias, akes nesvietiszkai žiba; ne pažinojo manias ir tiktai nuolatos szauki, idant ateitu Katre iszvarit gelton-drugi isz jiojo stubos. Asz baisei persigandias, nežinodamas ka daritie, parbegau paklaust apie roda!

— Biednas kapitonas! — sudejavo Katre. Jis ten gulejo be žado, o asz ne galu pasiju dint, idant jiam palengvinima nuneszt. Ach kas do nelaimi! Jis ritojaus ne sulauks!

— O ar kas kitas ne galetu užvaduot. Gal asz galetau?— paklausi Tamas.

— Kur-gi! pats dingtum, ba gelton-drugis labai kimba už baltuju. Tiktai murinai tosios baltos ligos ne bijo!

— Kad asz suvis ne bijau— atsaki Tamas staczei.— Tegul buna kas nori, asz tuojaus begu pas kapitona ir nesitrauksiu no jiojo lovos. Juk man motinele pavelinsi! Juk žinai kiek gero del mudvieju kapitonas padari, dabar turime jiam užsimoket už ta viska. Asz ne daleisu, idant muso geradejai turetu be prižiuros numirtie. Gal Dievas paremmano gerus norus ir sugražins sveikata. Begu motinele!

— Susilaikik Tameli,— paszauki Katre, kada jau Tamas buvo durise.

Palaukk ir prisiartink pas mano lova.

Tamas su ne noru grižo ir paklausi:

— Tai ka toki pasakisi?

— Ir tu tikrai ejsi pas kapitona, idant jin prižiuretie?

— Tikrai! Ne trukdinkite mane ilgai, ba gaiszuot ne gali ne valandeles!

— Nes tai gelton-drugis, Tameli, tuojaus prikimbs!

(Toliaus bus.)

O tos sesutes isz Maspeto,
Ant tikruju jau pasiuto,
Apkalbineje ne kaltuosius,
Kaip kates pagedusios.
O ir burdingierius paniekineje,
Galvas daužineje,
Vienas provojasi 50 dol. sugražimo,
Puikei už tai jin pavieszino;
Galva sudauže su bonka.
Toji nevidonka.

* * *

Ant baluko, stora boba musztis norejo,
O kada jau galvoje gerai turejo,
Prie tulos moteres prisikabino,
Bet kiti prie to nedaleido.
Tas dejosi Hazletone:
Vienam per ausi kirto,
O kad ne parvirto,
Buteli pagriebe, mete,
Bet turbut, ne damete;
Liepe savo mergaitei idant
prosa atneszt,
O tada visus iszmusztu.
Jagu vyras butu narsus,
Tai bobai nulaužytu ragus,
Nes ant paczios darbu ne žiuri,
Norint ir lekajus kelis turi.
Oj daug dažinotu,
Jagu nuo naktinio darbo isz
laik namon pareitu.

* * *

Mahanojui in viena pleisa
užejau,
Kur biski naujenu dažinojau,
O kad dabar ne dirba,
Tai ir žmonelei virba.
Po visas pabulkes slankioje,
Visokes žinutes rankioje,
O ka jau Lietuvaites, tai pavirto ant italijonku,
Tiek to, byle ne ant pagonku.
Po pakampius trankosi,
Italijonu jeszkosi,
Paczios kalba: Italijonai geresni,
Už Lietuvius gudresni;
Kad ir juodi veidai,
Tai vis del mus gerai.
Sako, kad ir slaptybe užlaiko,
O Lietuvei to ne pataiko,
Navet ir in akis kabinasi.
Ir sieke muszt per nosi.
Bet muso vaikinai,
Atyduoda dvigubai,
Tuo uždaro terla,
Bus apie tai gana.

* * *

Szale rubežiaua Pennsilvanijos,
Atsibuvo merginos ymeninos,
In vales broleliu pribuvo,
Na ir vienas mozuras buvo;
Badai tos merginos milemas,
Ar geras pažinstamas.
Vyrukai baisei sznairavo,
Na ir sutarte padare ant galo,
Kad ta "dabradzeju" laukan
iszpraszyt,
Ir da kaili iszdirbt.
Mozurelis suprato, kad cze
apie jo kaili ejna,
Atsilanke peili ir lauke kalejna,.
Tiejei ne žinojo ka isz stroko
daryt,
Mozurelis su peiliu pradejo
badyt.
Na ir kas isz to iszejo?
Gavo Lietuvei ko norejo.
Vienas mozurelis visus ingalejo,
Isz ko visi ne mažai juoku
turejo!
Ne mažai kraujo praliejo,
O bet mozurelio ne ingalejo.

* * *

Kaip tik Torpo vyrai in miesta iszejna,
Tuojaus bobos in kuopa suejna,
Po kvoteriuka sumeta tuojaus,
In karczema bega parneszt alaus.
Žinoma, jog už pininguus,
Paczios alu ne nesza,
Tiktai kokio bomo praszo,
O už tat atsigers alaus,
Szalto ir gardaus.
Yra ir kelios merginos,
Nes niekam netikusios,
Gal ir katra apsipacziuotu,
Jagu tik vyreli gražu turetu,
O mergeles kvailiukes,
Esate be proto kiauliukes,
Sarmata darote del visu,
Doru Lietuviu!
Asz kaip turesiu laiko daugiau padainuosiu,
Ir da su kocziolu iszkocziosiu.

Juokai

— Pasakikie man Antanai, kaip ilgai p. Kulikauckas state maluna?

— Per 8 metus!

— Kaip tai? Net 8 metus?

— Na teip. Per szeszis menesus state maluna, o per pusasztunto meto nuolatos taise ir da taiso.

Svarbus patemijimas.

Mariuka 8 metu klause daraktorkos: — Praszau ponios, Eva buvo pirmutine pati ant sveito.

Daraktorka: — Teip, teip, mano Mariute.

Mariute: — Isz szonkaulo Adomo?

D. — Teip, labai gerai, mano Mariute.

O vaikas, Julukas, klausidamas isz szalies, tare.

— O mano tevelis vakar pasake: "ta boba tai man stovi kaip kaulas gerkleje — tai gal seniaus moteres stovejo virams kaulu szone....

STEBUKLINGA ATMAINA! Pn. Michael Ihnat, tarptautinis kalnakasin sajungos U. M. W. of A. organizatorius, gyvenas Pleasant City, O., rasze: "Pereita pavasari jausciaus labai apsunkes, nusilpes ir pavarges bet Severos Valytojas Kraujo organizma padare STEBUKLINGA ATMAINA ir dabar jausciaus taip kaip kad išnaujo užgimas žmogus. Severos gyduoles pažistu jau apie dvideszims dveji metai ir galiu paliudyt kad jie visokiuose atsitikimuose man pagelbejo kada tik juos vartoti teko."

DABAR LAIKAS VARTOTI

SEVEROS VALYTOJAS KRAUJO

(SEVERA'S BLOOD PURIFIER)

Geriausias Vaistas ir jiegu atgaivintojas pavasario metu.

Praszalina sugedusi krauja. Gydo visokius iszberimus ir spuoguczius. Atgaivina nupuolusias jeigas, kas paprastai sziuo meto laiku apsireiszkia.

PREKE : $1.00.

Prie kiekvienos Bonkos pridedama Lietuviu kalba Knyguta su naudingais patarimais.

Parduodama visus Aptiekose. Neimkite kitokiu, jei kas jums siulytu. Žiurekite, kad ant liebeliu butu padeta vardas

W. F. SEVERA CO. CEDAR RAPIDS IOWA

Simon Solof 2303 S. Carson St., S.S. Pittsburgh, Penna.

UŽDĖTA 1887.

NAMINI DAIGTAI, KARPETAI, PECZIAI, KLIJONKES IR KITOKI NAMINI DAIGTA.

Parduoda už pininga arba ant lengvu išmokesczių. Szitas sztoras yra visados pilnas kostumeriu už tai kad gera tavora galima gauti už pigia preke. Galite sueedyti pas mus nog 33 lig 40 procenta ant pirkimu. Mes norime kad visi lietuviai isz Allegbenes pavieto pas mus atsilankitu ir butu muso kostumeriais

VYRIU LIGOS

Ne lauk, kol visas systemas bus apimtas Lygai— lyg visa nerviszkas systemas tas iszsemtas, o pats liksi nezdotnas prie darbo ir kitokiu užsiemimu.

Blogas gydimas tik gadina sveikata. Arsziausios Lygos kurie buvo pirmiau blogai gydimo iszgydyti. Mes esme prieszingi priesz pjovimo ir kitokiu pavojingu budu gydimo. Kožnas ligonis privalo buti gydomas kanoatsargausia ir ant visados. Mes neduodame falszivu ar pavojingu gyduoliu, nei neprižadam iszgydint ligoni in pora dienu idant patraukti ka daugiause ligoniu, bet gvarantinu visiszkai nepavojingai ir ant visados iszgydint in trumpiause laika, jaigu ta galima padaryti, be palikimo jokiu blogu dalikusysteme. Mano budas yra pigus ir tikras. Asz gydžiu:

"Dingusia Pajega" vyru iszgydam in 14 dienu.
"Silpnus Vyrus" ju kuna sugražinu in normaliszka padejima in trumpa laika.
"Rumatiszma" visoki iszgydau labai greitai.
"Exzema" ir kitas panaszas ligas iszgydau labai trumpam laike.
"Paslaptingas Ligas" in 3 lyg 5 dienas.
"Hydrocele" in 24 adynos, be operacijos.
"Užtrucinitas Kraujas" in 30 dienu—be naudojimo merkuriuszo ar potasu.
"Strykture" be pelio ir skaudejimo.
"Varicocele" gydau in 15 d.
"Szaszius" ir skaudulus skuos iszgydau greitai ir ant visados

OFISOS ADINOS: Nog 9 lyg 8ad. vakare. Petnyczoje 9 lyg 5ad. vakare. Nedeliomis 10 lyg 2ad. popiet. Gyvenin Pittsburge jog 15 metu toj paczioj vietoj.

Dr. Lorenz 626 Penn Ave. 2 Floor Front Pittsburg, Pa

Kalbame Lenkiszkai, Rusiszkai ir Vokis k

Vienatine Lietuviszka Banka su kapitolu $75,000 kuris randasi poprieziura Valstijos Pennsylvanios ir talpinasi locnam name kurios verte isznesa apie $150,000.00. Priima piningus ant paczedumo ir moka 4 procenta. Siunczia piningus in visas dalis svieto, greicziause ir pigiause. Agentura minetos Bankos **P. V. OBIECUNAS & CO.,** parduoda Laivakortes ant geriausiu liniju, apsaugoje namus ir kitokius rakandus nog ugnies; užlaiko Regentalna ir vedimo provu kancelarije po vadovyste Karoliaus Varasziaus Notariuszo užtvirtinto per Gub. Val. Pennsylvanios; padaro Doviernastis ir kitokiu Dokumentos kurios užtvirtina Russijos Konsulis.

ALL NATIONS DEPOSIT BANK

Cor. 12-th. & Carson St., S.S. Pittsburg, Pa

AGENCIJA P. V. OBIECUNAS & CO

Dr. KOLER

Lietuvių Gydytojas

638 Penn Ave. Pittsburgh, Pa.

Dr. Koler garsinasi savo tikra pravarde ir turi savo paveikslą šiame laikraštyje. Dr. Koler yra eimęs ir mokinęsis Varšavoje. Dr. Koler praktikavo visuose Varšavos ligonbučiuose, o paskutiniais metais prieš išvažinojant į Amerika buvo ligonbutyje Švento Lozoriaus, kur gydo tik privatiškas ligas vyrų ir moterų.

SIŲLĮ išgydau vartodamas gyduolę 606, didįjį išradimą profesoriaus Ehrlich prieš sifilį. Jeigu kenti išberimus ant viso kūno, gedimą burnos arba gerkleje, slinkimą plaukų, laužymą kaulų ateik, o užsivietrijimas kraujo sustos ir neatsikratos tavyje. Nelauk, kol visai sublogsi ir kitus užkrėsi savo liga.

Nenaturališkus IŠTEKĖJIMUS visokiais bidais, kaip ir NAKTINIUS ištekėjimus, TRIPERĮ ir kt. išgydau į 10 dienų, o jei ne, tai pinigus sugrąžinu.

NUSILPNĖJIMĄ ir visokias negales pasėnantčias iš SAUŽAGYSTĖS prašalinu į 48 dienas. Ar jautiesi mažum, jog neturi tos pačios vyriškos spėkos, kaip pirmiau? Jei teip, tai negaišuok ba nusilpnėjimą reikia pergalėti, kad vėl galetum būti vyru.

STRIKTURĄ arba susitraukimą šlapumo kanalo išgydau į 21 dieną ir tai be skaudėjimo.

HYDROCELĘ arba vandeninę rupturą gydau į 30 minutų be operacijos.

PŪSLĖS ir inksių ligas, nuo kurių randasi lėgimas kryžinje ir kirkšniuose, apsunkinimas, nuožlapinimo (peršėjimas) ir desėtkai kitų ženklų, apie kurinos ligonis žino, kaip aprašyt, aš išgydau savo sistema ant visados.

REUMATIZMĄ, spuogus, šunvotes, perauga dakus, niežus, parkus, skrupulus ir visas kitas odos ligas, pasinančias iš užsivietrinimo kraujo, išgydau trumpam laike ir ligonini nereik per traukt savo darbo

OFISO VALANDOS: nuo 9 ryte iki 8:30 vakare Pėtnyčiomis iki 5 popiet. Nedėliomis iki 3 popiet. Ateikit tuojaus.

Lietuviszka Agentura

Laivakorcziu ant geriausiu Laivu in Lietuva ir atgal. Teipgi siunczia piningus už žemiause preke ir greitai ne vienos dienos nelaikau pas save svetimu piningu paskirtu siuntimui, viskas dirbasi teisingai nes esmiu po kaucije, taigi meldžiu visu Lietuviu atsilankitie arba atsiszauktie per laiszka su minetais reikalais.

Su godone

Viktoras Lapinskas
601 W. Mahanoy Ave.
Mahanoy City, Pa.

Nemokek dykai $10.00.

Apsigarsintoju. Jeigu apsergate liga, tai eikite pas savo miesto daktara.

Jaigu turi dantu gelima: kotnus ant koju, tai gausi po 50 gyduole. Jaigu nepagelbetu bus sugražinti piningai. Teipgi iszsius placzes informacijas no ko plaukai slenka ir plinka, pleiskanu atsiradymas ir nupuczkave veidai. Tukstanczei dekavoja už dyka roda. Raszyk tuojaus ant adreso:

Gratis Specialists
Box 106 Sta. W. Williamsburg
Brooklyn, N. Y.

Introligatorne.

APDIRBTUVĖ KNYGŲ

Aysidirba senos maldaknyges, istorinatos ir laikraszczei, kaipo tai:
Linksma Valanda, Dilgeles,
Dagis, Draugas, Tevyne ir t.t.
Prisiunsdami knygas apmokekyte paczto ir ekspreso kasztus. Adresas:

Lithuanian Bindery,
514 W. Spruce. Mahanoy City.

W. TRASKAUCKAS

Pirmutinis Lietuviszkas

GRABORIUS

Laidoja Kunus Numirusius. Pasamdo Ryginus ir Vežimus del Pasivažinimo Krausto Daigtus ir t. t.

Viska atlieka ka nogeriause ir puikiause. Su virsu minetais reikalais kreipkites pas jin o busite visame užganedintais.

520 W. Centre St. Mahanoy City.

No. 6.

Nusipirkite sau keleta Buteliu

NORKEVICZIAUS NO. 6.

Geriausia Arielka Visam Mieste. Tik $1 už Buteli.

Teipgi cziu gausite ir viskiu kitu gerimu. Ateikyte dabar priesz laika, duokite save orderi o bus jums pristatyta

S. Norkewicz
408 West Mahanoy Ave.

Vienakis.

Apisaka isz Gadynes Francuzu Revolucijos.

Pavakarej 23 d. Rugpjutes 1754 m., kuomet Versailles paloeiuje, purpuroj ir aksomuose Burbonu gimines, iszvydo svieta kuningaiksztis, kurs 39 metus veliaus tapo Paryžiuje nukirsdintas ant rinkos La Roquette, — sodžiuje, Megere (mežer) pietinej Prancuzijoj, arti Pyrineju kalnu grintelej, baudžiauninko Goulchard'o gime bernelis.

Gimine prigulejo grovui Tretisac — Quygot'ui, kurio pylis augsztai stuksojo ent artymo kalno su panekinimu žvelgdama in apielinke.

Kada vaikas, apkrikształytas Silvestru Lukoszium ir pramintas paprastai Lukoszium, iszaugo, tevai pristate jin prie bandos, kuria jis ir gane.

Anuose laikuose jokiu moks lainiu nebuvo del vaiku baudžiauninku...

Basakojis berniukas ir maža Veronika, vienintele dukte baudžiauninko susedo Subr g-nol, gane drauge savo ožkas, avis, žasis, ir gale galo kudikiszka ju prietelyste iszaugo in meile.

Viena diena kada vaikai galvijams besiganant, sedejo ant kalno, pergasdino juos gaudimas ragu medincziu.

Buvo tai jaunas ponas, kuriam juodu abu prigulejo, apsiauptas gauja strelcziu aplinkui.

Abu vaiku atsiklaupe priesz bajoraiti, kurs buvo nesenesnis už juos, nes turejo nedaugiaus 13 metu.

— Verge, pririszk tuojaus baltajin avineli prie medžio, sziandien neszoviau nei viena syk.—

Bet, maloningas ponaiti!...

— Skubinkis! jei ne— tau invarysiu tiek kulku in kuna, kad tu liksi skyletas lyg retis. Avinelis ir tu, abudu esata ma no savastimi.

Berniukas apsikabines avi, szauke... gelbekit! gelbekit!...

Veronika atbego su riksmu. Neko n'atbodams bajoraitis szove in Lukosziu ir avi. Kulka pervere kailine kepuraite berniuko, vienok neleisdama jo. Veronika puole ant keliu, užstodama už savo drauga.

— Atimkit avineli ir laikykit jues drucziai!—

Strelcziai iszpilde paliepima. Avinelis, pervertas kulkomis bajoraiczio, krito kraujuose ant žiames.

— Dabar pririszkit berniuka prie medžio ir plakkit ji, kolei rankas galeste judinti.

— Malones, malones!— reke Veronika, ir bajorui mostelejus, Lukoszius gavo tiktai pora botago smugiu. Avinelis tapo pamestas szunims.

Abu vaikucziu sugrižo beverkdamu namon. Czionai, visa atsitikima apsakius, sutiko juos barniai ir dejavimai.

— Ak, ka jus padare esate, kam taip arzinti musu pona! Ar žinote, kad jis gal viska nuo musu atimti! Jis gal iszsiusti mus iki amžiaus pabaigai in galeras, jei to nores. Eikite rytoj, in dvara ir melskite atleidimo!

Taip ir padare. Abu vaiku motyna bajoraiczio maloningai prieme ir sena poni prižadejo tarti už juos gera žodi ir jiedu nusiraminusiu apleide groviszka dvara.

Praslinko keli metai. Lukoszius jau stiprus vaikinas, 16 metu senas, ejo keliu in tevo kiema su dideliu szieno glebiu.

Jis taip apsikrove szienu, kad surisztas glebys apdenge jo galva, rankas ir peczius.

Prieszais ji, jojo keliu jaunasai grovas. Lukoszius bande atsiklaupti ir kepure nuimti, kaip tai pagal prieproti vergas turejo daryti pona sutikdamas, vienok sunki naszta to jam nepavelyjo.

— Ar nežinai savo pareigos, verge? Prie tu žodžiu sugriebe ji pora ranku ir nabagas, visai medincziu gaujai besidžiaugiant, tapo strimagalviais numestas ant žiames kur jis veltuo bande sulenkti kelius priesz savo pona.

Neatbojant szavkemu pagelbos nelaimingojo gauja medincziu nujojo toliau szirdingai besijuokdami.

Ant laimes pro szali du maluninku vedesi apkrauta mula kurie iszliuosavo nabaga isz jo nelaimes.

Bet kas pasidare su juom da bar?

Nors kaulai jaunam baudžiauninkui liko sveiki vienok jo kaire akis sunkiai tarpe arszkecziu sužeista.

Gera szirdžiai maluninkai iszpilde savo pareiga ir nunesze nelaimingaji pas jo namisz kius, kurie apstojo sužeistajin baisiam nusiminime.

Apriszo jam žaizda kaip galejo, pagulde jin ant kesciu ir nunesze in artima kliosztoriu, kur minykas brolis Tamas toli po apielinke garsejo kaipo daktaras ir žynys.

— Tas blogai iszsižiuri, mano vaikai— jis pasake— bet pirm negu asz imsiuos uždarbo, turiu paklausti, ar pamislyjote jus apie bednas duszias szveistaineje beraudanczias. Juk žinote gerai, kad mes už jas miszias laikome; dangus užmokes jums už viska!—

Kaimiecziai atnesze 4 viszstas, dvi antis, pora koplunu, szeszis balandelius, maiszus rugiu, kukuruzu, avižu ir kiauszinių pintine.

Po lotyniszkos maldos, prie kurios prisidejo ir gimine ligonio, minykas emesi guviai už gydymo.

Lukosziaus sopuliai truputi aptyko ir minykas prižadejo lankyti jin kas nedele, neužmirszes paskirti ant naudos kliosztoriaus užmoketi už savo darba, kas suprantama, turejo buti užmoketa prigimtiniais dalykais, nes piningu kaimiecziai turejo tikt labai retai.

Kada ant galo broliui Tamui pasiseke iszlaikyti gyvu stipru berna, pasirode, kad jis prastojo savo kaires akies ir veidas jo tapo baisiai sudarkytas balta kulka vietoje vyzdžio akyje.

Tevai jo ir kaimynai stovejo apjekime, kada minykas po menesinio gydymo nueme raiszti, bet Veronika szoko prie jo ir apsikabinusi jam kakla, suszuko, verkdama ir bucziuodama:— Vis-gi tu esi mano geriausias ir mylimiausias ant viso svieto.—

Tas nuramino biedna vienaki ir visi pasidave kantriai neiszvengtinam likimui.

O kada sunus vieno paktininko, liuosas žmogus, bande prisiartinti prie Veronikos, jis tapo pavarytas nuo jos su juokais, ir sauja plegu nuo Lukosziaus buvo viskas, ka laimejo.

Darniquiet (tokia buvo jo pravarde), tikejosi vienok kitu keliu pasiekti savo mieri.

Gimines abieju jaunuju, Lukosziaus ir Veronikos, nutare dabar jau užbaigti ta dalyka ir isz drauges iszkelti del jaunuju iszleistuves.

Staliorius padare prastus namu baldus, prikimezo szienikus, kriauczius ir siuveczka emesi už darbo ir po keliu dienu gentys susirinko, idant su reikalu kreiptiesi prie mylistingojo pono, tai yra— praszyti pavelenes del susituokimo abieju jaunuju.

Eile kiemoniu su' senaisiais gentymis prieszakyje, szventdienine drapana apsivilke, instojo in siaura takeli pylies linkon.

— Kas ten? riktelejo sargas isz anapus muro grabes.—

— Padonai su praszymu.

Tiltas suvestinis nupuole, grotus pakele ir atidare geležini broma.

— "Eikite szian, praszantiejie!"

Viduryje kiemo, apsiaupti per apginkluotus halabardninkus (halabardomis vadino pykes, kurioms smailgalyje podraug ir kirvi pritaisydavo) ir muszkietneszius, tapo paklausti;

— "Norite praszyti? ko?"

— "Vieninteliai pritarimo ant sugyvenimo iki gyvi del tudvieju padonu.

Marszalka dvaro ejo pirma ir akmeniais susisukusiais trepais inejo in didele svetaine, kurios sienos buvo papuosztos trofeomis (laimikiais) medžiones ragais briedžiu, szernu iltymis, vilku ir lapiu uodomis.

Inejo Maloningasai Ponas, atsisedo ant kreslo ir su puikybe užklause:— ko norite baudžiauninkai?—

Kaimiecziai žiamai linkterejo, o moters puole ant keliu.

— Greitai sakykit, koki turite reikala!—

Anželmas Goulchard'as ir Baptistas Subrignol, abudu žilaplaukiu seneliu, prisitrauke artyn ir, nusilenke žiamai, pradejo pagal sena paproti szneketi:

— Augsztas, augsztas pone ir valdytojau, skaistus ir malonus pone, Vikonte isz Todissako, grove ant...

— Inžanga ir titulas dovanoju jums. Sakykite trumpai, ko norite?—

— Pavalstinis myli pavalstine...

— O ji ar nori jo?

— Isz visos szirdies!

Taigi dalykas pabaigtas! asz duodu jums mano pritarima. Kur yra abu pavalstiniu?

— Prie jusu koju, mylista!—

Ponas pamates Veronika tare; Koks gražus sutverimas!

Kaimiecziai džiaugesi rade savo pona linksmios szirdies beesant.

— O kur vaikinas?—

Lukoszius prisiartino, žiamai nusilenke ir pratare:— Sztai asz kalpas, mylista!

Grovas pažvelge in ta puse ir pamates bedna vienaki, suriko: laukan, bjaurybe, laukan!

— Didis pone,— melde Veronika, atsiklaupusi—jis buvo mano jaunikiu pirma negu jam teko nelaime iszsidurti aki, jis yra mano jaunikiu ir dabar, ir asz isztekesiu tiktai už jo.—

(Toliaus bus.)

Židas prieszais.

Padovinio kaime pas Ludkeviczių, siuvo židas kriauczius vardu Judelis

Liudkewiczius turejo szuni vandinama Judke.

Rite, židas pradejo priesz langa poteriautie ateina bernas Baltrus isz kamaros males sumalini, atsineszdams tuszte gelda, ir netoli duriu sluboje, pasipini bernui szuva po koju Baltrus garsei riktelejo "lauk eik Judke. Židas staigai mislijo, kad Baltrus ant jio poteriaujenczio suriko "laukan pa mates kad tai ant szunes, bernas suriko mete poteriaves ir spjaudidamas klause, kodel nesakai lauk Jozas?

Longfellow bjustas del Grand Rapids.

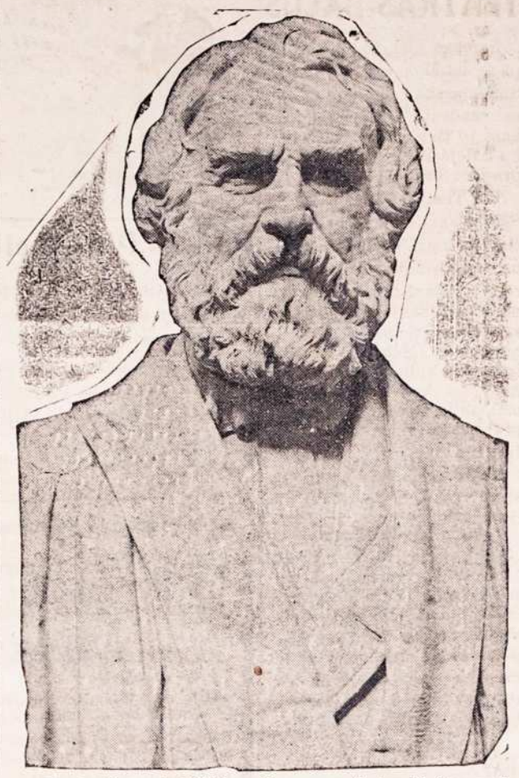

Tomis dienomis William Couper užbaige dirbti puiku stovyla garsingo rasztininko, kuri patalpys Fulton Street parke, Grand Rapids, Mich.

Skarbas abroze.

Priesz augszta kalna gulejo didelis miestas. Nog tojo kalno galima buvo matyti po visa aplinkine o gyventojei mies to tankei ejdavo ant kalno idant atkvept szvieži orn.

Buvo tai szventa diena žmonis ejo ant kalno, ba taja diena atsibuvinejo kokia tai oioz va. Terp ejnancziu žmoniu, ga lema buvo matyti jauna vajkineli api szesziolikos metu senumo, kurie rankoje laike ne dideli abroza perstatanti Motina Dievo ir verkencziu balsu szauke:

— Gal kas pirks szita abroza, turiu sergante motina, ne turime ne skatyko namie ir ne už ka duonos pirkt del serganczios motinos.

Veidas vaikino buvo iszbalias ir nuludias. Isz pereigiu ne kurie dirstelejo ant vargszo o kiti suvis ne abejojo api jin.

Ant galo ejdamas vargingas sziauczius susimilejo ant vaikino ir nupirko abroza, vajkinas pradžiuges nubego namon, idant pasidalyt su motina savo džiaugsmu. Pakelije nupirko duonos ir nunesze motinai, kuri glostydama galva sunaus, kalbejo silpnu balsu:

— Geras kudikis! Szirdingas mano sunelis!

* * *

Sziauczius džiaugdamasis savije, jog prigialbejo nelaimingam, sugryžo namon neszdama sa broza po pažaste, o parejas namon parode paczei ka pirko. Abudu pradejo prisižiurinet abrozui. Abrozas buvo ma lavotas ant audeklo ir iszrode labai senas, ba vos galejo matyt paveiksla Motinos Dievo su kudikiu rankose. Isz akyvumo kas buvo jame užpakalije, paeme peili ir atvože lentuke kuri laike abroza. Kada lentuke atvože iszpuole koke tai popiera ant grindu. Sziauczius greitai pakele popiera ir su didžiausiu nusistebejimu pradejo skaityt:

"Asz žemiau pasiraszias, isz priežasties garsinancziosios kares, esmiu prispirtas paslept visa mano turta, ba priesingam laike ir teip gautusi in svetimas rankas. Familijos jokios ne turiu, tai laike jago pražuvtau ant kares, užraszau visa mano turta tam kuris suras szita dokumenta paslepta szitam paveiksle."

Toliaus likos suraszita kur ir kokioje vieto pinigai likosi paslepti ir paraszas. Meto ne buvo paraszyta. Kada sziauczius perskaite dokumenta ne galejo savo akimi tiket, per skaite antra karta, ant galo turejo intiket, juk aiszkei buvo paraszyta.

Ant rytojaus nusidave su pacze in paženklyta vieta ir pradejo kast. Ir isztikruju po ilgam kasimui, užejo spatas ant medžio. Da karta kirto su spatu in medi kuris buvo jau supuvias ir pasibire, tada Baltrus insileido, in duobe ir sieke su ranka isztraukdamas kelis puodas pripildytus su auksu. Surastas skarbas perstatine jo kelioleka tukstancziu. Baltrus atsiklaupias padekavojo Dievui už taja geradeysta, po tam su pacze nunesze savo turta namon.

* * *

Kada ant rytojaus iszejo Baltrus isz namo, sutiko einanti pagraba. Paskui graba ejo tas vaikinelis, no kuriuo buvo nupirkias abroza. Baltrus prisiskyre prie laidotuviu ir palidejo igi kapiniu, (buvo tai laidotuves kuno mirusios motinos tojo vaikinelio). Po tam užklause jiojo isz kur gavo tai abroza.

Vaikinas atsake jog jojo mama paregejo taji abroza ant rinkaus ir nupirko jin, o nog tojo laiko nuolatos meldesi prie jo, net tik tada turejo su juom atsiskirt, kada badas už klupo ant ju ir turejo parduot Tada Baltrus apsake viska vai kinui ir paeme jin pas save.

* * *

Po kokiam tai laikui nupirko sau už iszkastus pinygus puiku palivarkeli, pamete sziauczista ir augino pas save sierata kuriam dekavojo už surasta skarba, apsiejdamas su juom kaipo su savo locnu kudykiu.

TUKSTANTIS NAKTU IR VIENA
ARABISZKOS ISTORIJOS
Perdejo Lietuviszkai
D. T. BOCZKAUSKAS.
540 Puslapiu; 6x9 coliu Dydumo.
PREKE $1.
Tik Ant Trumpo Laiko!
Nusiuntimo kasztus mes apmokame.
W. D. Boczkowski-Co.
Mahanoy City, Pa.

Prezidentas Mexico ir jo pati.

Franciszkus T. Madero ir jo pati, kurie abudu kariavo už luosybe Mexico. Jojo pati jin niekados ne apleisdavo ir kur radosi josios vyras ten ir ji buvo.

A-B-Cela
—ARBA PRADŽIA—
Skaitymo ir Raszymo
DEL VAIKU. 25c.
"Saule" Mahanoy City, Pa

KUR BUNA

Mano vyras Adomas Chepulinskas paeina isz Vilniaus gub., Traku pav., Olkiniko volost, Vaistiniu kaimo, 6 m. kaip Amerike, pirmiau gyveno Niagra Falls, o dabar girdejau gyvena Amsterdam, N. Y., jis pats ar kas kitas praszau duot žine ant adreso: ('01 08)
Mrs Karalina Czepulinskiene.
120 8 E Falls St. Niagra Falls, N. Y.

Mano brolei Stanislovas ir Kazimieras Marcinkeviczei abudu paeina isz suvalku gub., Simnapara., Bandaniku sodos, turiu svarbu reikala jis pats ar kas kitas praszau duot žine ant adreso: (80 1.)
Ant Marcinkevicz
Big Four W. Va

Mano dede Julius Mickeviczius apie 17 m. kaip amerike, pirmiau gyveno Mahanojuj, o dabar girdejau kad Indijose, paeina isz Kauno gub., Panevežio, pav., Rozalinio para., jis pats ar kas kitas praszau duot žine ant adreso: (08 1.)
Aleks. Mickeviczus
Box 37 Linfield Pa.

Mano broleĩ Augustas ir Antanas Jurgalu, paeina isz Kauno gub., Raseiniu pav., Kaltinenu para., pirmiau gyveno Chicagoi o dabar nežinau kur, turiu svarbu reikala jie pats ar kas kitas praszau duot žine ant adreso: ('81 01)
F. Jurgalaitis.
So. Windsor, Conn,

Mano draugai Jonas ir Andrius Skemu ir Antanas Kizeviczius, visi paeina isz Suvalku gub., Prenu para., keli metai adgal gyveno Illinojaus steite. turiu svarbu reikala praszau atsiszaukt ant adreso:
J. Kalvinas.
Box 688. Westville Ill.

Mano szvogeris Juozas Szarkszno paeina isz Suvalku gub., Sejnu pav., Leipalingio gmino, Leipalingio para, abarausku kaimo, apie 8 m. kaip amerike pirmiau gyveno Clevlande o dabar nežinau kur, praszau atsiszaukt ant adreso:
P. Waszkieviscz
Box 39 Courtney Pa.

Mano dede Jonas Pietaris 30 m. kaip amerike. paeina isz Suvalku gub., Starapoles para., Pietaru kaimo praszau atsiszaukt ant adreso:
J. Ambrozawicz
1133 Michigan ave.
Sheboygan Wis.

Ar Keliausite i Lietuva?

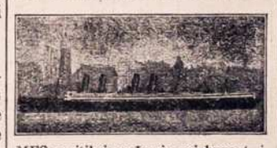

MES pasitiksime Jumis priebunant i New Yorka ant dipo.
MES dastatiseme Jusu baksus ant laivo.
MES duoseme Jumi nakvine.
MES pastoroseme del Jusu paszporta.
MES palidieseme Jumis ant laivo, atsiszaukite i
Eastern Transfer Co.
(A. BALTIEJUS, Prezidentas)
128 Cedar Street, NEW YORK, N. Y.
Agentus teipgi užpraszome siusti pasažerius pas mus, o bus kuonugražiausei aprupinti.

Naujausi apraszimai siunczesi Dykai.

Kaip galima apsaugoti oda no ligu ir pats iszsigydyti be daktaro visokias odines ligas, plauku puolima ir užsiauginima nežuli papuczkus. pleiskanas ir kitas panaszias ligas. Prisiusime visai dykai paraszyta Veli name pasinaudoti. Teipgi velineame naudoti "Dr. Brundzas Ointment" No 24351 naujausias iszradimas del užlaikimo plauku gvarantuota gyduole. Preke yra 50c verte už doleri negu nekuriams apgavejams daktarams inmokate po keleta desetku doleriu už neiszgydima. Naudokytes greitai isz szitos progos. Raszykite tuojaus ant adreso:
J. M. Brundza and Co.
B'dway & So. 8-th. Brooklyn, N. Y.

"Lietuviszkas Dainorius"
SUSIEDANTIS ISZ
-: 390 :-
Visokiu Dainu
368 Puslapiu; 6x9 col. Dydumo.
PREKE $1.
Nusiuntimo kasztus mes apmokame.
=: Adresavokite :=
W.D. Boczkowski-Co
Mahanoy City, Pa.

M. VARZINSKAS
Lietuviszkas Fotografistas
205 E. Centre St. Mahanoy City.
Pufkel ir pigel nutrauke visokes Fotografijas Padaro Didelus Fotografijas ies mažiu ir indeda in Reimus. Indeda in Spilkas Kompasus ir t. t. Parduoda visokes Reimus Lietuvei su virsu-minetais reikalais netur kitur eiti, kaip tik pas savo sena gyventoji ir pažistama Varžinska kuris padare viska kanogeriausei o ir buotie užganedinti. Teipgi daro Fotografijas ant Post-Kavutes

W. Rynkewiczius
-: NOTARIUSZAS :-
233-235 W. Centre St., -:- Mahanoy City, Pa.
Apsaugoja Namus ir Namiuus Rakandus nog Ugnies.
Didžiausse Lietuviszka Agentura. Kantoras Bankinis ir pardaviste Szipkorczių ant visokiu Linijų.
Parduoda Szipkortes ant visokiu drucziausiu ir geriausiu Laivu. Nunesiu Piningus in Visas Dalis Svieto greicziausu ir pigiausu. Visi tie kurie per mus siunte apie tai geria žino
Isduoda Dovieriones ir ta ko nori savo dali dokumentus ban paprastai.

Del Draugysczių...
Pristatau puikus Szarkus Juostas, Kepuras, Karunas Spilkas ir t. t.
Su kokiu noru reikalu kas-link Szipkorczių, Piningus ir t. t.
Raszykite pas mane o aplaikysite teisingą atsakymą.

Pavasaris TAI LINKSMOS DIENOS,
bet tik tada, kaip žmogus iš savo kūno prašalins kaip šiurkštų žiemos šaltį—ligą, kuri vargina. Vienok jei to nepadaryai, tai liga vargina kūną iš viršaus ir vidurių, naikina sveikatą ir gyvasti, teip besiurstant ne tik pavasarije, bet ir vasarą be geros sveikatos neturėsi jokios linksmybės.

KAD JAUTIESI nesveikumą, bet nori turėti linksmą pavasarį, tai išsigydyk, išvaryk ligą lauk iš kūno, kraujo, nervų ir viduriu; o kad tą viską padaryti, tai atsiškauk lietuviškoj kalboj prie tikro Daktaro Specialisto Kliniko, kurs pagal reikalą pritaikys speciališkai geriausias liekarstas, kurios kaip šilti saulės spinduliai išvaro žiemos šaltį, teip ligą išvarys lauk, be peilio, be sopulinių operacijų

Apturesi tikra linksma pavasari ir gera sveikata;
džiaugsies kaip šimtai išgydytų dėkavodami. Iš DAUGYBĖS nors keletą patalpinam:

Albany, N. Y., 613 Livingston st. Ant. Barnetas. Aš sveikinu Philadelphijos M. Kliniką ir dėkavoju už geras liekarstas ir greitą išgydymą ligos. Draugams ir pažįstamiems laike jų ligos visada rodysiu kreiptis prie Jųs, kad tikrai gali išgydyti.

K. Olševiče, 1444 Ross st., Camden, N. J. Džiaugdamasi gera sveikata ir dėkavoja už išgydymą no skrepliavimo, kosėjimo, skaudėjimo krūtinėje, šonuose ir kitose kūno dalise.

Mrs. M. Domeikene, 96 Crosby st., Grand Rapids, Mich. Teip sako: Nors ilgai sirgau, daug visokių daktarų perleidau, — bet Philadelphios M. Klinike Dr. geriausiai man pagelbėjo nuo skaudėjimo strėnose, viduriuose, krūtinėje, rankose ir kitur.

Daugybė tokių padėkavonių ateina kasdien už išgydymą nuo:
nervų ir nusilpnėjimų, peršalimo ir kosėjimo, galvos skaudėjimo ir svaigimo, vidurių nesveikumų ir užkietėjimo, sėklos nubėgimo nuo saužagystės, greito pailsimo, negero ir sumažėjimo kraujo, teip-pat nuo limpančių lytiškų ligų ir tam panašios rųšies VYRU nelaimių. Teip-pat MOTERU nuo yvairių skaudėjimų strėnose, baltųjų ir kitokių ligų.

KAD NEGALI PRIBUT asabiškai, tai parašyk, o apturėsi rodą, pagelbą ir tikras liekarstas, kurios gali tave išgydyti ir turėsi LINKSMĄ PAVASARĮ. Visada rašant adresuok teip:

THE PHILADELPHIA MEDICAL CLINIC
1117 Walnut St., Philadelphia, Pa.

Valandos kasdien nuo 10 iki 4 po piet. Nedėliomis nuo 10 iki 3 p. p. Ir vakarais nuo 6 iki 8 Utarninkais ir Pėtnyčiomis.

Dėl visuomenės naudos Phil. M. Kliniks, išleidžia naujausią daktariską knyga "DAKTARAS" ir labai naudinga visiems. Kiekvienas apturės dovanai, kuris tik už atsiuntimą prisiųs virš padėtu adresu tik 4 cen. stamponis.

BISCHOFF'S BANKING HOUSE.
287 Broadway New York, N. Y
Kampas Reade Ulicze Telefonas: Worth 2822.

Kas reikalauna teisingo patarnavimo ir nori idant jo reikalai liktu greit, atlikti tegul atsiszauki in
Seniausi Bankini Nama Uždeta 1848m.
Szimtas Tukstancziu Doleriu ($100,000) yra musu kaucija sudeta in Pinigus siunczime in Kraju kuo greicziausei. (rediszka kase.
Pinigus visu krasztu iszmainome pagal kursa.
Pinigus priimama ant procento ir iszduodame ant pareikalavimo.
Szipkortes parduodame ant geriausiu Gaylaiviu visu Liniju in ir isz Krajaus už pigiause preke.
Paszportus del keliaujenoziu in Kraju pastorojame.
Doviernastes padarome pigiai ir visas kitas rejentaliszkas Poperas su paliudyimu Konsulio.
Atjeszkojima Daliu atliekame knoteisingiausiai.
—: Del vygados Tautiecziu laikome atydaryta :—
Subatoje iki 8 ad. vakare. Nedelioje nuo 10 iki 12 ad.
Užpraszome atlankiti mumis asabiszkai ar per laiszka ir persitikrinti jog pas mus visus minetus reikalus greicziausei, teisingiausei, ir pigiausei galite atlikti.

DIDIS GYDYTOJAS Dr. Ignotas Stankus M. D.

pabaigęs daktariską mokslą universitete valstijos Indiana, ir baigęs kvotimus aukščiausioje ir jau paskutinėje daktariškoj mokyklioj New York Post-Graduate MEDICAL SCHOOL & HOSPITAL, kurioje speciališkai išsilavina gydyma visokių pavojingiausių ligų ir daryme operacijų; pabaigęs tą mokslą jgaun vardą aukšto, didžio daktaro. Dr IG. STANKUS, per kiek laiko buvo miestavu daktaru Indianapolis, Ind., kur turėjo didelę praktiką gydyme įvairių ligų atlikdamas savo uždaut kuo geriausei ir užganėdinančiai žmonijai dabar-gi pasiventęs labui savo brolių tautiečių, ir kad apsaugot juos nuo išnaudojimo per nesžinėiškus daktarus, įrengė savo locną naminą ligonbutį ir:

KVIEGZIA VISUS PAS SAVE SAKYDAMAS:
Jeigu sergi, ar kenkia kas sveikatai, skubei kreipkis pas mane ypatiškai arba laišku. o busi išgydytas Jeigu kiti daktarai pripažino liga neišgydoma, neabejok, nes ak turėdamas didesnę praktiką ir aukštesnį mokslą, tau pagelbėsiu ir suteiksiu tikrai brolišką ir sąžiniską rodą. Kiekvienas iš atsišaukusių persitikrės, kad esu pabaigęs didesnį daktarišką mokslą ir galiu geriau gydyti negu kiti daktarai svetimtaučiai.

APSIIMU PASEKMINGAI IŠGYDYTI LIGAS
Nuo reumatizmo, skaudėjimo ir gėlimo sąnarių, kaulų, strėnų ir žonų; nuo visokių kraujo ligų, užkietėjimo ir nedrėbimo viduriu; išberimo, kuno niežėjimo, visokių spuogų, dedervinių, slinkimo plaukų; galvos skaudėjimo, nuo ligos širdies, inkstų, plaučių, kepenų. Nuo visokių nerviškų ligų, neuralijos, drebėjimo sąnarių, nemiegojimo ir užgaišio; nuo greito nuilsimo, sunkaus kvėpavimo, perlalimo ir nuo visokių slogų Nuo visokių užkrečiamų lytiškų ligų, ir visokių kitokių nusilpnėjimų sveikatos. Teip-gi nuo visokių moteriškų ligų, skausmingų ir neregulariškų mėnesinių, baltųjų tekėjimo ir gumbo ligų:

Turiu Specialiską Diplomą dėl darymo Operaciju.
Iškiūs butinam reikalingumui operacijos, kada vaistai negal pagydyti kaipo tai: augmo vėžio skilvije ir visokių akmenų, skaudulių ir gužų, ar tai butų pusėje, inkstuose, kepenyse ir žarnose, viską tą su pagelba operacijos galima pratalinti kuo geriausei ir už menką mokestį. — Darau teip-gi operacijas, drebėjimo sąnarių, smegenų, grobų ir lytiškų organų, kaip vyrų teip ir moterų. Iškiesinu pritrauktas kojas ir rankas. Išgydau su naujausio budo operacija reptura, už menką prekę.

Pertai kreipkitės kiekvienoje ligoje pas mane. Jeigu negalima pributi ypatiškai, tai paraškite ką skauda ir kokius nesvelkumus jaučiate savij, o aš suprasiu viską ir ištyręs duosiu rodą o jeigu reiks, prisiųsiu ir gydulės, o tas nedaro skirtumo kaip toli gyvenate Amerikoi, Anglijoi, Kanadoj ar kitose šalise.

Atsilankantiems ypatiškai ir dėl operacijų, turiu savo locną naminį puikų

LIGONBUTĮ. Biednus gydau DOVANAI.

Dr. Ignotas Stankus M. D. 1220 S. Broad St. PHILADELPHIA, PA.
Val. Ofiso: no 9 ik 12. no 2 ik 4, ir no 6 ik 8 vakare Nedeliomi no 1 ik 5 vakare

PADIEKAVONES DAKTARU IGNOTU STANKU
Nuo visokių spuogų ir išberimų, ant veido ir kaklo ir viso kuno taipogi nuo kitu odos ir kraujo ligų, niera gerasnio daktaro, kaip Dr. I. STANKUS. Daug daktaru atlankiau, bet nei vienas negalėjo išgydyti. Taip kalba Jos Sveipa, 1011 Carlton Street Philadelphia Pa.
Suomi vietas sirenkiu savo širdingą padėką Dr. STANKUI už išgydyma nervų ligą ir sugrąžinimą vyriškumo, kurią kiti daktarai atmesė išgydyti. Ir visums su slaptomis ligoms patariu kreiptis pas Dr. IG. STANKU, o nepasigailėsite savo lygio A. Zvindzen, Salem, Mass. 57 Pingree Street.
John Akuntatius Montreal Que. Canada, rašo: Meilaus gydytojau— Š-sta diena kaip gavau nuo Jūsų liekarstas ir vartoju sulyg užrašo, jau negalu atsidėkavoti Tamstai ši dieną da tik pusėj ir karstu sunaudojau bet jau visus susiprėjau ir baugu gyti. Daugiau neturu ką rašyti tes jau nerekalauju daktariškos pagelbos Ta jau ligs kuri taip daug prikankino mane ir kurią kiti daktarai laikė už neišgydoma, dabar jau baigia gyti. Ačiu Tamstimo už idėją ir greitą išgydymą.
AŠ JUOZAPAS JANKUNAS širdingai dėkavoju Dr STANKUI už išgydymą manęs nuo sutinimo veido, skausmo krutinėje, po širdim ir nugaros; nuo didžio skausmo ir sutinimo viduriu ir gėl mo kaulų. Kiti daktarai jau nebegalėje manęs išgydyti, bet mano tautietis, daktaras IGNOTAS, atsiųs į mano namus ir karto manę išgydė ir padarė sveiku. 253 N. 15 Street Philadelphia, Pa.
JAMES PAKO, 923 So. 6th Street Philadelphia, Pa. sako taip: „Manęs niekas negalėjo išgydyti nei vienas nusėjusios paslaptingos ligos bet da ras STANKUS su pagelba operacijos ir savo gydulėmis kurias po mano akių savo aptiekoje sutaisė, manę į trumpą laiką išgydė. Ačiu jam. Pataru visiems kreipkitės jak aro IGNOTO STUNKAUS" kurie jau pametėt nodieją išgydyti.

UNION NATIONAL BANK.
MAHANOY CITY, PA.
CAPITOL STOCK $125,000. SURPLUS IR PROFITS $300,000.
Suv. Valst. Randas turi musu Banke sudetu pinigu.
Mokame antra procenta ant sudetu pinigu
Procenta pridedam prie tavo pinigu pirma diena Sausio ir Liepos menesuose, nepaisant ar atneszi parodint knygute ar ne.
Mes norim kad ir jus turetumet reikala su musu Banka, nepaisant ar mažas ar dydelis.
Harrison Ball, Prezidentas. 9 ryte lyg 3 popiet.
F. J. Noonan, Vice-Prezidentas. ...Subatomis...
W. H. Kohler Kasijerius. 9 ryte lyg 12 ad.

D delis Iszpardavimas

Idant padaryti vietos del naujo Pavasarinio Tavoro, pastanavijome iszparduoti visa rudenini ir žiemini tavora už labai numažintas prekes. Todel jaigu norite pasinaudoti ir suczedint keleta doleriu ant Siuto ar Overkoto tai dar turite proga ta padaryti. Ateikyti o patis pamatysite kaip gerai dar galima pirkti.

Teipgi jau pargabenome daugybe nauju Siutu ant Velyku ir Pavasario. Siutai szimetinei yra labai grażus, pasiuti pagal naujausios mados.

Pirkite savo Pavasarini Siuta pas

RYNKIEVICZIA
233 235 W. CENTER ST.

Zinios Vietines.

— Ryto visu kasiklu pede.

— Ryto salunai bus uždaryti no 1 lig 9 ad. vakare.

— Rinkimas delegatu ant iszrinkimo prezidento atsibus subatoje. Kożnas privalo tuosius iszrinkt kurie balsuos už Roosevelta.

— Szi vakara ant 7 adynos, mokslaineje atsibus susirinkimas Simano Daukanto klobo. Visi sanariai privalo pributi. Klobas teip-gi užpraszo visus ukesus ateiti ant szito susirinkimo o dasižinosite daug apie ateinanczius rinkimus.

— Daktaras G. S. Hensyl perkele savo ofisa in kita vieta ir dabar randasi po No 207 East Center St. (18 03)

— Visu tautu balus ant Roczkausku sales atsibuvo pasekmingai. Žmonis buvo visame užganadyti ir linksminosi lig velybai nakczei.

— Ana diena atsibuvo lenktynes tarpo Fay ir Stank (Stankeviczius) darže gale miesto. Lietuvys laimejo lenktynes, bet mažai isz to turejo naudos.

— Balsuokite už Frank J. Noonan ant "National Delegate". Jisai parems žmoniu kandidata ant prezidento. (to 30.)

— Refowicz Bros. turi puikiausius ir geriausius siutelius vaikams. 138 W. Centre St. (f 4)

— Frank J. Noonan yra kandidatas ant "National Delegate". Jisai yra gymias Mahanojuje. Balsuokite už ji. (08

— Tiejei visi, ka rugoje be reikalo ant nesziotoju gazietu, buk nepalieka prie duriu, tegul netingi palikti duris atydaritas isz ryto. Juk vaikai ne turi laiko stovet ir baladot prie duriu pa kol atsikelsyte isz lovos. Vaiku privalumas yra palikt gazieta prie duriu o ne nuneszt jum in lova. Juk supratate gerai, jog dabar yra be darbe, kožnas geidže skaityt o lengviausiu budu pasiskolyt nuo kito — duriu, arba duoda centa kokiam vaikui ir liepe paymti nuo duriu. Tokius ponelus turi ant akies keli slaptingi palicijantai o jeigu suyms tai brangus bus pasiskaitimas. Žinote kelinta valanda vaikai pribuna tai laukyte, o ne reikalingai ne siunskyte skundu ir ne keikyte nesziotojus.

— Jaigu pirksite nauja pavasarini siuta tai pas Refowicz Bros galima pirkti už $3 lig $5 pigiau negu kitur 138 W. Centre St. (f 4)

— Vincas Lukaszeviczia su szeimina isz Pittstono lankesi czionais pas savo gymines.

— Neužmirszkite balsuoti už Frank. J. Noonan ant "National Delegate". Nominacijos bus Subatoj: (to 30.)

Praneszimas.

Kurie lietuvei noretu važiuoti dirpt ant farmu per vasara, mokestis nog 17 lig 25 dol. sulig žmogaus pratikos galetu važiuoti, arba del platesniu žiniu galite raszyt ant adreso:

G. Kleck. Poolville, N.Y.

ISZ LIETUVISZKU KAIMELU.

Lincoln, N. H.— Diena 28 Kovo, pasikore czionais Mikolas Brażas lietuvys. Atejas isz ryto in dirbtuve, paprasze savo draugo tabako kalbedamas buk už 10 minutu jisai mirs ir tuo dingo isz dirbtuves. Po kokiam tai laikui kada nesugrižo, pradejo jio jeszkoti, bet nesurado lig 31 Kovo, antra valanda po piet, pasikorusi ant medžio užmiestije. Jau bus kone penki metai kaip nuolatos kerszino pasikorimu o per dvi nedelias buvo apsvaigintas gerimu. Amerike pergyveno kone 22 metus. Pirmiaus dirbo South Bostone cukerneje 12 metu o veliaus pergyveno 7 metus Lincolne. Paejna isz Kauno gubernijos, Linkavos parapijos, turejo pacze South Bostone ir broli; su pacze nuo kokio tai laiko buvo atsiskyres o gal per tai žmogelis isz rupesczio gere ir užbaige varginga gyvenima.

Crystall Falls, Mich: — Darbai gerai eina, pirmiau dirbo 10 adynu ant dienos, o dabar 8 adynas, unijos jiokios czionais nera, uždarbei nemenki nog $2.65 ant dienos.

— Del nekuriu motereliu p. Baltruviene labai reikalinga.

So. Barre, Mass:— Straikas užsibaige, mokesti pakele ant adynos 1½ cento, laike straiku buvo 2 policijantai perszauti 7 mažiau pažeido, o 5 streikierei likosi aresztavoti.

— Lietuviu mažas burelis, isz tu visokiu atsiranda, daugumas palinke in girtuokliavima.

Scranton, Pa.— 24 d. Morcziaus atsiskyre su szuom svietu Adomas Gerve, 61 m. amžiaus, pergyveno 17 m. Amerike, paejo isz Suvalku gub., Starapoles pav., Gudaliu gmino, Veiveriu para., Mozuriszkiu kaimo, nabasznykas paliko dideleme nuliudime prisieiga dvi dukteres, ir du sunus.

In Balsuotojius.

M. A. Kilker lojeris isz Girardvilles yra kandidatas ant "National Delegate" arba pasiuntinis in Demokratu konvencijos. Ponas Kilker yra gerai pažinstamas per daug muso žmoniu ir butu atsakantis žmogus ant delegato. p. Kilker yra Saluniku Draugijos lojeris ir turi daug prietelius tarpe Demokratu kurie už ji balsuos ir gaus kitus kad už ji balsuotu. p. Kilker pranesza mums kad jissi negales visus savo prietelius matyti bet bus labai dekingas visiems jaigu už ji balsuos.

W.F. Shephered isz Pottsvilles teipgi yra kandidatas ant Delegato ir eina isz vien drauge su p. Kilker, yra du del iszrinkimo ir kožnas gales už du balsuoti.

Kilker ir Shepherd yra druti kandidatai muso mieste ir abudu gali but iszrinkti, jie yra atsakancziausi kandydatai ir privalote juos paremte per davima jiems savo balsa.

Philadelphia, Pa,

— Velykos buvo ne grażios, liejo lietus nuo ankstyvo ryto ik velyvai nakcziai. Žmones turejo visa diena prasedeti stubose užsidare.

— Velyku subatoje vakare viena lietuviszka vadinama pora susivaidyjo teip smarkei, kad paszauktas dede su bulovu drasuoli vyra iszvede prie griaudžiu verksmu per nakti atbuti. Ant rytojaus kada visi žmones ramei savo gyvenimeliuos buvo, tai ta žmogeli tuom laik apdekretavo sudžia 10 paru atsedeti navicija, arba 10½ dol. užmaksot už chrabrasti.

Žmogelis nors taip o apdekretuotas ant 10 paru in szalta, bet per prieteluku rupesti tapo 8 d. Balandžio paleistas.

— Vieno vaikino numyletine, sziomis dienomis susilauke leliukia, vaikinas mat geru tevu vaiks, mislydamas kad leliukes verksmas bus jam inkirus, paszmudurkszt ant laivelio ir nuliulevo dievai te žino kur. Dabar mergina savo numyletinio nesulaukdama megina net slaistas užstatyt kad jin pasigaut jau ne kaipo numyletini, bet kaipo tikra szeszka, ir po to bandyt jam skura diriut. Ne žine, szeszkas ar in tais slaistas insmuks, ar prasivaktuos. Vaikinas yra geru dievotu žmoniu sunus, nors prasprudes nuo leliukes liarmo, vis gal dasiprotes nors kiek prisiust merginai pagelbos augint leliuke, o jeigu to ne darys, tai jau tokia per prasta brasta.

— Galijotas szveistauneje. Radosi vienas toksai drasuolis kad jisai pas dauguma reikalaudavo užpundyt, o jeigu kuris ne pundyjo, tai gaudavo nuo jo žandine. Vyras didelis ir storas niekas ne norejo su juom vaidytis, greicziaus atsikaraskojo pripilant in koseria alu ar sznapsa. Karta dar ne seniai prie Szprekel cukernes ejo žmones darban, sztai didvyris priejes prie vieno mažiuko vaikino, reikalavo užpundyt, kad tas atsisake, tai didvyris užvaževo mažiukui žandine. Daugumas vaikinu tokia jo palitike matydami, po viena kibt bijojo, tai puolesi keliese, kumszczioms, lentgaleis belde, bet kad buvo stiprus tai nepargriove, bet gerai apkule galop sargas cukernes pribeges skyre ir mužikai tapo keli suaresztuoti, o vienas spejo pabegt.

Prova nuejo in didi kourtha.

Mat ilgai galijotui sekesi kitus apibelst, nes po viena nieks statytis priesz didvyri negalejo, galop talka mažiuku suvele ir kas žin ar tas drasuolis vel kabinesis prie žmoniu....

— Darbai slenka vis senoviszkai szlubuodami.

Senas Kapsas.

Ant pardavimo.

Parsiduoda farma su budinkais ir sodas, gera žeme, prie upiu ir ežeru, parsiduos pigei, kas nori gera farma ir linksmai gyvent raszykit ant adreso: (29 03)

Ben. Diokas. Irons Mich.

Piningas dirba.

Jus dar esate be darbo, bet jaigu turite sudetus piningus Merchants Banking Trust Co. banke tai jie jumis dirba. Jie uždirba procenta. Szita banka yra gera vieta del darimo biznio. Klerkai su jumis susikalba ir visados esa linksmi daryti su jumis bizni. Galite sudeti piningus ir imti pracenta, yra tai geriaus negu laikyti namie piningus, banka yra sargiause vieta piningams.

Kaip balsuoti.

Ne vienas unijistas neprivalo balsuoti už toki kandidata kuris su pagialba "bosu" ir fajer-bosu" jeszko balsu, balsuokyte už Kilkeri ir Shepherd ant "National Delegatu" o balsuosite gerai, Tegul bosai žiuri savo bizni ir parodykit jiems kad geras unjistas nepaiso ir nesibijo tokio boso bet balsuoja pagal savo nuomone. Balsuokite už visz minetus kandidatus o balsuoite gerai.

Sunai palaidunai.

Sziais laikais daug randa i tokiu vaiku, kurie paauge, like "ponais" "panomis", nors miesta ir gatves szluotu, užmirszta savo tevus nebepripažinsta ju, apleidžia juos ligoje ir nelaimese... Ka sako žmones tokiems vaikams, kaip juos vadina?! Kaip vadina juos tevas, motina, guledami ant mirties patalo visu apleisti paniekinti!?.. Ka, sakau, masto apie tokius vaikus tie senelisi, kurie visas savo jiegas, visus savo turtus iszaikvojo iszauklejimui vienintelio savo turto, savo džiaugsmo-vaiku?! Vieni su aszaromis meldžias už juos, laukia ju pagrižimo, pasitaisymo, kiti, iszeje isz tevisz kos kantrybes, keikia juos, vadina iszgamomis, "sunais palaidunais"..

Ka masto gulinti ant mirties patalo, paskandinta versmeje nelaimiu, ligu, prispaudimu musu motina, Lietuva-Tevyne apie tuos vaikus "sunus-palaidunus"— inteligentus kurie, ingije augszta moksla stiprybe, užmirszta savo motina-Lietuva apleidžia ja, nebetarnauja jai?!.. O ar maža sziais laikais yra ir tokiu "sunu-palaidunu?!.

Musu motina-Lietuva iszaikvoja visas savo jiegas, turtus ant iszauginimo, iszlavinimo savo vaiku, idant paskui galetu sau džiaugsme, laime, pagelba isz ju susilaukti, o szie iszsiurbe Lietuvos syvus ingave didžia gale— moksla, gabuma kaikurie užmirszta savo motina-Lietuva; vieni visai iszsižada Lietuvos, jos kalbos, lieka iszgamomis, kiti lieka "sausais lietuviais", t.y. nieko neveikia: treti veikia szi-ta del garbes, pelno.... Tik maža dalele belieka isztikimu sunu— tvirtu darbininku, kurie paaukauja visas savo jiegas tarnaudami motinai-Lietuvai, kad atlyginti jai už visas tas gerybes, kurias ji suteike... Garbe už tai tokiems sunams!.

Daugumas-gi musu inteligentu garbes žadinami sumano szi-ta veikti, ar inkurti kokia-nors draugija, ar ka kita. Pradeda. Inkuria. Bet, anot ju, kamai ne lenkias priesz juos (inteligentus), neklauso aklai ju tuszeziu žodžiu, net pajuokia kartais juos,— tai musu inteligentai tuoj apleidžia draugija (lieka inžeistais). Po to užmano kita koki-nors veikima, bet vel randas tie jiems negeistini "kamai", kurie inžeidžia ponus, o tie negaledami kamams nosies nutrinti, vel... bega... Delto-gi Lietuva ir yra tokiame sunkiame padejime, kad ji aukleja ponus, (kurie bijo purvo, dulkiu) ne darbininkus. Kiekviename musu tautiszkame kulturiszkame darbe reikalingi darbininkai nebijantis dulkiu purvo, nes darbuodamos tarp purvinos minios visados susipurvinsi.

Kol Lietuva aukles ponus, ji visados grims varguose. Yra net ir tokiu ponu, kurie keldamies in augsztybes netik nieko neveikia, bet dar ne skolu negražina. Visiems tokiems ponams patariu atminti ta:

"Nors ims tave purvais drapstyti,
Užpyke apjauti in akis,
Visokias kliutis tau statyti
Ir tavo niekinti mintis,
Bet eik pirmyn nenusimines"!.... J.B—kus.

NE LAUKITE.

Imkyte Mahanojaus žmogaus roda, kolei dar ne pervelu.

John Thomas nog 520 E. Centre St. Mahanoy City, Pa. sako: "Asz ir dabar garbinu Doan's Kidney Pigulkas nog kepeniu. Per metus kentejau dideli skausma peczuose. Kaip kada praeidavo paskui sugrižda vo didesni skausmai. Per keturis menesius ka tik galejau dirbti, kada pasilenkiau vos galejau vel atsikelti. Dagirdau apie Doans Kidney Pigulkas ir pamislinau iszbandyti, pradejau jias vartoti, skausmas peczuose umai prasiszalino ir kiti nesmagumai teip-gi dingo. Asz visados esmiu pasirenges duoti garbe Doan's Kidney Pigulkoms."

Ant pardavimo visuose aptiekose po 50c. baksukas. Agentai amerike yra Foster-Milburn Co. isz Buffalo, N. Y. Neužmirszkite vardo "Doans" ir neimkyte kitokiu.

..DIDELIS..

TEATRAS-BALUS

Parenge Liet. S. S. A. Kuopa 46 isz Mahanoy City, Pa. Sulosz grażu veikaleli "milijonai vandenije". Utarninko vakara 16 Balandžio Boczkauckn Saleje West Mahanoy Ave prasides 8 valanda vakare

Po Teatruj bus balus ir Skrajojanczia Krasa (Paczta) tai yra; katra motere ar mergina aptures daugiausia atvirucziu tai aplaikys puikia dovana. Muzike bus pirmos klasos. Rengejai užpraszo visus ne tik isz Mahanojaus bet ir isz visu aplinkiniu miestu ir miestelu, kadangi labai bus malonu ir smagu Lietuviams praleisti szi vakareli.

Inžanga 25¢. 35¢. 50¢.

Tikietus galima gauti isz anksto pas L.S. S. A.Sanarius.

Parsiduoda Farma.

Puiki farma Roaring Creek, 12 miliu nog Shenandoah, turi 80 akieriu 20 akieriu girrios, teipgi 150 obuoliu medžiu vien obuolei atnesza $500 ant meto. Gera stuba ir didelis tvartas Parsiduos neperbrangiai arba atsiduos už namus. Atsiszauki te arba raszykite ant adreso.

Jos. Bendrick
(1 3) Pottsville, Pa.

Parsiduoda Farma.

Turi 132 margu žemes, susideda isz 18 margu puikios girios o reszta dirbama žeme. Vandens užtektinai geras tvartas ir sodas. Visa žeme aptverta tvoroms. Du arklei, karves ir visos prietaisos kokitik yra reikalingi prie gaspadorystes. Farma parsiduos tik už 28 szimtus doleriu o gyvulei ir prietaisos parsiduos atskirum kaip kas nores. Szita farma randasi prie plataus kelio lig miesto ir stacija randasi 3 milos tolumo. Parsiduoda pigei, už tai kad locninikas yra labai senas žmogus. Raszykite tuojaus ant adreso. (dV)

John Kvietkus Box 158
Brookfield, Madison Co. N.Y.

Pajeszkojimas.

Vargoninikas nevedes 24 m. senumo geras muzikantas teipgi giedorius, gali vesti chora ant keturiu balsu ir gregoryoniszkai, jieszko vietos, meldžiu laiszkus siusti ant adreso:

Leon Wassowski.
774 S. 3rd. St.
(28) Philadelphia Pa.

MOKYKLA SZOKIU.
Waltz. Two-Step Side Step, Barn-Dance, Buck & Wing, Irish Jig Clog, Spanish Waltz ir 95kitokius.
Prof. Julius, 2124 S. Halsted St; Chicago, Ill.

Balsuokite už
Frank J. Noonan
Ant "National Delegate.
Demokratas. Isz Mahanoy City

Balsuokite už
JOHN J. KELLEY
ANT LEGISLATORIAUS
Pirmo Distrikto.
Demokratas. Isz Mahanoy City, Pa.

J.J.FREUND, JR.
1603 Carson St., S.S.
PITTSBURGH, PA.
(Duodu Trading Markes)
NAUJI VYRIU SKRIBELES IR APREDIMAS.
Del kiekvieno Vyrio kuris reikalauja geriausia tavora ka gali gaut už mažiausia preke. Vienatinis "Vieno Preke" Vyriu Kromas. Visoki Pavasarini Tavora dar galima pas mane pirkti.

VISOS MOTERIS
Užpraszom visas Moteris kurios geidže pasilikt "Sveikos ir Drutos" pilnos gyvybes ir moteriszkumo, kaip tai kitados buvo jaunistoje, pributu pas mane ir pamatitu ka padarem del kitu moteriu kurios ir kentejo ant moteriszku nesmagumu. Jaigu jautiesi silpna ir ligusta, nesisarmatyk nes pribuk be jokios abejones.
Tokie dalikai yra per svarbus ant atydejimo ant kito laiko, o pas mus aplaikisyte geresne PRIŽURA ir gydimo ne kaip gantumete namie no savo daktaro.
KA VIENA MOTERE ISZ SCRANTON SAKO.
Mrs. J. P. Phillips pati miestiszko inžinieriaus Scrantone sako:
Dr. Alex. O'Malley
Wilkes-Barre, Pa.
Su Dziaugsmu danesziu jumis kad visiszkai mane iszgydote nog sunkios rupturos ir veliau kitiems ligoniams kreiptis pas jumis jaigu nori buti iszgyditi be peilo arba pavojingu operaciju. Su Guodone
Mrs. J. P. Phillips
1422 Sweetland Ave., Scranton, Pa.
Dr. Alex. O'Malley
158 So. Washington St., Wilkes-Barre, Pa.
Kur Lietuviszkai ir Lenkiszkai susikalbama ir susirasoma.

GERAS DAIGTAS TURETI
yra sudeti Piningai Banke. Bet da randasi tukstancziai tokiu žmoniu kurie da niekad neturejo sudetus Banke Piningus ir ne yra padejime iszduoti "Czekius." Yra tai labai parankus dalykas, moketi visas "Billas" su "Czekais" ir nereike pas save neszioti daug piningu.
FIRST NATIONAL BANK
Cor. Main & Centre St. Mahanoy City, Pa.

Puikus Pluszinei Kotai del Moteriu
Pardavimas geriu Kotu pigiai.
Pirkome ju daugybe ir paženklinome pigia preke idant greit parduoti.
Mes parduodame daugiaus Kailiniu Kotu negu kiti sztorai visam paviete.
Musu kotai yra teip kaip apgarsinti.
GUINAN Mahanoy City, Shenandoah Mt. Carmel, Landsford.

Užsirašykit 'Lietuvių Žurnalą'
Išeina kartą į mėnesį ir prekiuoja tik 50c metams.
"Lietuvių Zurnalas", yra tai savo rušies laikraštis.
Jame nėra vietos polemikai ir korespondencijoms, telpa vien įvairių mokslo šakų ir beletristikos straipsneliai. Bet viena jo ypatybė — tai užklausimai ir atsakymai. Męs atsakysim į pasiųstus mums visus klausymus, nežiurint kas ir apie ką bus klausiama. Tai yra ideališkas namų svečias. Adresuokite:
"Lietuvių Žurnalas", 1607 No. Ashland Ave., Chicago, Ill.

Polithania State Bank
Cor. 22d. & Carson Sts.
S. S. Pittsburgh, Pa.
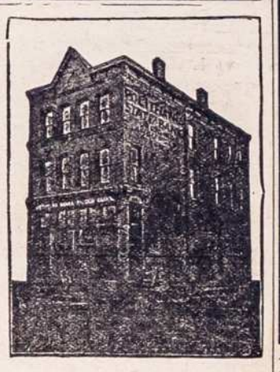
Vienintele lietuviszka Banka, uždeta per paczius lietuvius ir randasi po priežiura Valdžios. Priimam pinigus suczedinimui pradedant nuo $1.00 ir už sudetus pas mus pinigus mokam 4-ta procenta, priskaitant kas 3 menesiai. Siuncziam pinigus in visas dalis svieto, greit ir pigei, parduodam laivakortes ant visu liniju ir geležkeliu bilietus Amerikoj ir Kanadoi. Išdirbam visokios ruszies Rejentalnus Dokumentus ir vedam provas senam kraju. Rejentelna kancelarija yra redoma per valdiszka notara J. G. Milinucka. Užkviecziam lietuvius ir Lietuvaites kreiptis pas mus ir pavest mums jusu bankinius reikalus o persitikrisit, kad viskas, kas yra kalbama ezlon yra teisybe ir bus isapildyta greit ir teisyngai. Pinigus siunczant paczedumui in Banka, arba siust in Lietuva, galima siust Paczto Money Orderiu, Registruotam Laiszke, ar per Expreso Money Orderi.

JUSU KALTE.
Jeigu negaunat geros Arielkos Pirkit pas savo Tautieci, kuris usztvirtina jus kad gausit geriausi tavora ka galima gaut. Pas mane galit gaut geros Rugines Arielkos nog $2 iki $8 už galiona. Jeigu prisiusit orderi ant $5 arba daugiau tai asz užmokesiu už prisiuntima.
Pasilinksmykite Krajavai
Nusipirkit Ruskos Arielkos, partraukta per mane tiesiok isz Seno Krajaus $1.50 bonko. Prisiuskite savo adresa o gausit katalioga.
FR. STRAWINSKAS
1807 Carson St. S.S. Pittsburgh, Pa.

RUSISZKA — AMERIKONISKA — LINIJA.
—PUIKIAUSI, DIDŽIAUSI IR GREICZIAUSI GARLAIVAI—
Garlaivai iszeina kas dvi nedelas tarp New Yorko o Rusijos be jokiu perstojimu.
—PUIKI GARLAIVAI: CZAR — KURSK — RUSSIA
In Rotterdama 8 Dienas. In Libawa 11 Dienu.

$45	Treczia	Klasa	$35	Garlaivai Iszeis isz New Yorko Kursk, 10 Vasario; Lituania 24 Vasario; Birma 9 Kovo; Kursk 23 Kovo.
$48	Antra	Klasa	$50	
$65	Pirma	Klasa	$75	

Apie daugiaus dasižinosite pas muso agentus arba
A. E. JOHNSON & CO., (General Passenger Agts.) 27 Broadway, New York, N.Y.

UŽDETA 1870m.
Atneszkite szita apgarsinima ir su kožnu $1.00 pirkinu vyriu ar moteriu apredalu gausite **50 Ekstra Union Trading Stempu**
(Už kurios galima gauti visokio tavoro.)
PARASONU SZTORAS
J.H.BARENBREGGE 2002 Carson St; S.S. Pittsburg, Pa.

Naujas Pavasarinis Tavoras
Ka tik pargabenome visokiu grażu Ceikiu ir Apredaliu del Moteriu, Merginu ir Mergaitems ir gausite pas mane pigiau pirkti negu kitur. Dabar galesite sau nusipirkti grażio Ceikio del Szlebes ant Veliku ar Pavasariaus. Teipgi visokiu gatavu Szlebiu, Andaroku, Jekiu ir t. t. Puiku szlebukiu kudikiams prie krikszto, pas mus gausite geriause pirkti.
The Globe { Pas mus dirba Lietuvaites. 122 W. Center Str. Mahanoy City, Pa

$25 DYKAI $25
1	8	2
6	3	4
7	9	5
Jaigu nori ganti gera 14k. auksa pripildinta (gold filled) ziegoreli su gvarancija ant 20m. tai raszykite pas mus o dasižinosite kaip lengvai ta galima padaryti. Isriszkite szita pozeli, tai yra, inkite numerius isz pirmo lengelio ir sudekite antroj langelije, teip kad skaitant isz visu pusu iszeitu ligiai 15. Prisiuskite isriszima mumis, jaigu bus gerai sudeta tada gausite kreditava czeki ant $25, katras bus geras del nupirkimo vieno ziegorelio, lencugelio ir kompaso isz muso katalogo. Atsiuskite marke ant nusiuntimo kaszta. Adresavokite:
IRVING WATCH COMPANY, TEMPLE COURT, DEPT. 1. NEW YORK, N. Y.

PIRKITE SAVO PAVASARINUS
CZEVERIKUS
...IR...
PANTAPLUS
—PAS—

COYLA
GAUSITE TIK GERIAUSIUS APSAVIMUS.
Viena Preke Visem!
COYLES'
110 W. CENTRE UL.,
MAHANOY CITY.

Brangus Lietuviai Pittsburgeir Aplinkinej.
Praneszu kad aš uždejau Didžiause Drapanu Krautuve del Vyriu ir Moteriu, senem ir jaunem, už tai kviecziu visus Lietuvius ir Lietuvaites kreiptis pas mane o asz jumis patarnausu. Tiems ka atvažuoja isz aplinkiniu miesteliu apmoku už geležinkeli lig 75c. tiems ka pirks tavora už $20 arba daugiaus, o katrie gyvena Pittsburge ir pirks tavoro už $15 gaus gražiu dovana vertes 50c. Tavoras yra visas naujas ir naujausios mados už neperbrangia preke, per szitus tris menesius 25c. ant kožno dolerio pigiau. Galite pas mane orderuoti Szlubinius Žiedu cziato aukso ir iszdodu raszyta gvararnija o nebusite apgautais. Neužmirszkite numera ir ulyczia. Viso giaro velijentis,
S.Labanauckas 2010 Carson St. S.S. Pittsburg, Pa

A. G. GROBLEWSKI
Cor. Elm & Main Sts. Plymouth, Pa.
...SAVININKAS IR FABRIKANTAS...
Garsiu Lietuviszku-Lenkiszku Valstu.

Kiekvienas Lietuviszkas Sztorninkas teipgi privalo užlaikyti visada musu puikias Lietuviszkas Gyduoles savo Sztoruose ant pardavimo, kad musu tautieczei reikalaudami galetu nusipirkti ir nereikalauti iszduoti pinigus dovanai kokiems nors apgavikams tose apielinkese. Sztorninkai raszykite pareikalaudami mus gyduoles, nes geras uždarbis; parduokyte musu tyras Lietuviszkas Gyduoles, kurias mes gvarantuojame.

Egiutero No. 1.	25c.
Egiutero No. 2.	50c.
Zmijecznik 25c., 50c. ir	$1.00.
Gumbo Laszai	35c.
Meszkos Mostis	25c.
Trejanka	25c.
Liniments vaikams	25c.
Gyduoles nuo Kosulio	25c.
Llepiu Balsamas	25c.
Anty-Laksos del vaiku	25c.
Milteliai vaikams nuo Kirmeliu	25c.
" nuo Kirmeliu del suaugusiu	35c.
Vanduo nuo Akiu	25c.
Ugniatraukis	25c.
Skilvio Laszai	25c.
Gyd. užlaikimui Viduriavimo ir Kruvinosios	75c.
'Uicure' arba gyd. Rumatyzmo	$3.50.
Gyd. del nemalimo Pilvo	50c.
Milteliai apstabdymui Galvos skaudejimo	10c.
Laszai nuo Dantu	10c.
Mostis nuo gedimo ir prakaitavimo Koju	25c.
Geležinis sudrutintojas sveikatos	50c.
Vaistas nuo Papauto	15c.
Gyd. nuo Grippo	$1.25.
Plauku apsaugotojas	50c.
Muilas del Plauku	10c.
Milteliai nuo Kepenu	35c.
Rožes Balsamas	25c.
Kinder Balsamas	25c.
Bobrians Laszai	50c.
Szvelnintojas	35c.
Kraujo valytojas	$2.00.
Nervu Ramintojas	$1.00.
Egzema arba odos uždegimas pas Vaikus	$1.25.
Pleisteris (Kasztavolo)	25c.
Pamada Plaukams	25c.
Gyd. nuo skaudejimo Ausise	25c.
Gyduoles nuo Kiemens	50c.
Vengriszkas Taisytojas Usu	15c.
Inkstu Vaistas 25c. ir	$1.00.
Akines Dulkeles	25c
Gyd. nuo uždegimo Dantu arba abelnai skausmo ir skarbutis	$1.25.
Gyd. nuo Parku ir Niežu	$2.00.
Gyd. nuo Dedervines	$2.00.
Gyd. nuo Paslaptingos Ligos	$5.00.

B. RAGAŽINSKAS

Sziomis dienomis muso tautietis B Ragažinskas pargabeno visokiu gerimu, Amerikoniszku ir Importitu. Galima gaut visokiu Arielku, Vyniu, Arako, Kimelio, Dziniu ir t. t. Teipgi skambanczio Alaus ir Porterio.
Duokyte dabar orderi o bus jumis pristatyta in namus.
54-56 N. Main St., Mahanoy City.

LIETUVIO KRAUTUVE.
Pas mane galima gauti naujausios mados laikrodeliu, žiedu, armoniku, skripku, ir visokiu muzikaliszku instrumentu. Geru britvu, drukuojamu maszinukiu, albumu fotografijoms historiszku ir malda kningu, popieru laiszkams raszyti su pasiskaitymais ir dainomis, su drukuotais aplinkui konvertais, tuzinas 25c., 5 tuzinai $1 Perkupeziams 1000 už $6 magiszkos kazyros su kaziromis gal iszloszti daug piningu, $3. Kas norit mano naujo didelio kataliogo, prisiuskite 2c. marke ir aplaikysite jin rasite daugybe naudingu daiktu.
Naujai iszejo isz spaudos labai reikalinga katalikams kninga 'Szaltinis, su puikiais apdarais kasztuoja $2.
Kreipkites ant sziuo adresa:
W. WAIDELIS
112 Grand Street Brooklyn, N Y

FARMOS. Newjorko Lietuviskoj Kolonijoj da randasi daug Farmu ant pardavimo. Daug Lietuviu jau apsipirko ir dar gerai gyvena.

50 Akieriu už $800
86 Akieriu už $2100
100 Akieriu už $2000
135 Akieriu už $2000
Visos Farmos su reikalingais budinkais. Yra visokiu, pigiu ir brangiu. Apie daugiaus raszykite prisiusdami marke ant atsakimo, ant adreso.
George Kleek, Poolville, N.Y. (9T dv)

Koliekos ir Sužiestiejai Skaitykit!!
Asz esu Lietuviszkas Advokatas priimu Provas isz Visu Krasztu už
Koliestvas { Mainose, Fabrikouse, Ant Gelezinkeliu arba Treinu.
Vartojau Provas už Koliestvas per daugeli metu. Szaukites pas mane katrie esate sužeistais, busit kantanti, tukstancziu Provu vartojau, kurie buvo pražude rankas ar kojas, praneszu jogei žmones su didelem koliestvom galidesetkus tukstancziu iszgrait. Bet Kompaniju szunelai už kelis desetkus dorielu sumulkina. Apznaiminu Lietuvius kad Kompanes samdo Lietuvius ne Advokatus. Kad savo apsigarsitu ir jus Provas priimtu ir tuom sik tiasia ir vilkina liki laikas skundimo iszsibaige ir daugiau skust negali. Roda uždyka duodu ant prisiuntimo markes. Paszykit pas Advokata Jankaus, po szuom adresu:
B. S. YANKAUS P.O. Box 181, Indianapolis, Ind.