DU-KART NEDELINIS LAIKRASZTIS
"SAULE"
YRA TAI VIENATINIS LIETUVISZKAS LAIKRASZTIS AMERIKE KURIS ISZEINA DU-KART ANT NEDELIOS.
ISZEINA KAS UTARNINKA IR PETNYCZIA.
Prenumerata Kasztuoja:
Amerike { Ant Viso Meto $2.50 / Ant Puse Meto $1.25 } Europoje { Rosijoje ir Lietuvoje $3.50, Anglija ir Skotlandija 15 Sh. Prusuose 15 Marku. }
RASZANT GROMATAS IN REDYSTE UŽDEKYTE SZITOKI ADRESA
W. D. BOCZKOWSKI - CO.
520-522 W. SOUTH AL., MAHANOY CITY, PA.

SAULE
THE SUN.

THE SEMI-WEEKLY
SAULE-SUN
THE ONLY LITHUANIAN PAPER IN THE UNTIED STATES PUBLISHED SEMI-WEEKLY. HAS A LARGER CIRCULATION THAN ANY OTHER LITHUANIAN PAPER. BRINGS THE BEST RESULTS TO ADVERTISERS. RATES ON APPLICATION.
PUBLISHED EVERY TUESDAY AND FRIDAY.
Subscription $2.50.
REPRESENTING THE INTEREST OF NEARLY 500,000 LITHUANIANS RESIDING IN THE UNITED STATES.
PUBLISHED BY
W. D. BOCZKOWSKI - CO.
520-522 W. SOUTH AL., MAHANOY CITY, PA.

No 48 (ENTERED AT THE MAHANOY CITY, PA. POST OFFICE AS SECOND CLASS MAIL MATTER.) Mahanoy City, Pa. Petnyczia 14 Birželis (June) 1912. Metas XXIV

KAS GIRDET?

Ant Babtistu sejmo atsibuvusio Des Moines, Iowa, prezidentas terp kito ko, kalbejo apie bledinguma szokiu sales o ypatingai taises ka randasi prie karczemu dydesniuosia miestuosia. Isz tokiu vietu daugiause jaunos merginos iszejna ant paleistuviu, nes in tokes vietas daugiause susirenka szetonai žmogiszkam pavidale kurie tykoje ant jaunu mergaicziu.

Nepaprasta diena gymimo apvaikszinejo ana diena muri nas Mathias Moura, Kurytylie Brazilijoi. Moura taja diena pabaige 110 — ta meta, kuris isz jaunu dienu buvo pagriebtas per kupczius nevalninku ir nugabentas in Brazilije, kur likos parduotas turtingam uki ninkui. Senelis jauczesi da dru tu ir dirba savo kasdieninias užduotes.

Jau visiems yra žinoma, jog valdže Suv. Steitu pasake ne iszleidineti laikraszcziu be pinigu ant bargo o jagu laikas iszsibaige, tuojaus reike sulaikyt. Daugelis, ypatingai isz dydesniu miestu, persikele in kur kitur ne duoda in redakcije jokios žinios, na ir siuncze redakcije laikraszti tikedamasi, jog prisius užmoketi, o cze kaip neprisuncze, teip neprisuncze, užmokesties, o laikrasz tis ejna ir užima vieta ant paczto ir tai ne vieno skaitytojaus nes keliu tokiu, o pacztas sugražina in redakcije už ka turi moket po viena centa už sugrižima tokio skaitytojaus kurio nesuranda. Tokiu budu redakcije turi nereikalingus dvigubus kasztus. — Kas nori "Saule" skaityt, turi už jia užmoket.

Žmonis ant svieto ne tik susideda isz iszmintingu bet daugiause isz bloznu, beprocziu vagiu, sukcziu žuliku ir t. t. Pradeda kas tokis ant svieto darytis — koke latryste, sztai ant viso svieto iszsiplatina, ymkime ant paveizdos Rosije, kur visi luomai nuo jauniausiu lig seniausiu svajoje apie visokius daigtus, — apie konstitucijas tiesas del visu tautu ir t. t. — O jaunesniu apie revolucije apie kuria ne turi ma žiausio supratimo tiktai apie užpuolima monopoliu, girtavima, vagysta, pleszima ir t.t. Ir tas viskas, — ta anarkije, ta latryste, tiejei laukinei no rai pasklido po visa svieta. — Ir czion amerike, kur viskas remesi ant žmonijos tiesu, atsirado pamegždžiotojai darbu tamsios Rosijos, pradejo bloznauti ir nudavineti anarkistus, siuntinedami prendoniszkas gromatas su kersztais ant gyvasties. Bet czionais ne ilgai ta bizni gales varyt, nes ir in niekur išbegt, tiktai ant virveles užbaigs ta blozniszka gyvata.

Nanticoko lenkai tomis dienomis aplaike dytus ant savo bažnyczios nuo biskupo Hobano isz Skrantu. Dabar Lenkai valdys savo parapiniu turtu be pagialbos ajrisziu. Ar isz tojo pamokinimo nepasinaudos ir kitos parapijos. Kaip girdet, tai visos parapijos. Lenku atims savo turtus isz po valdžios ajrisziniu biskupu.

Suv. Steitai siuncze kareivius ir laivus ant Kubos.

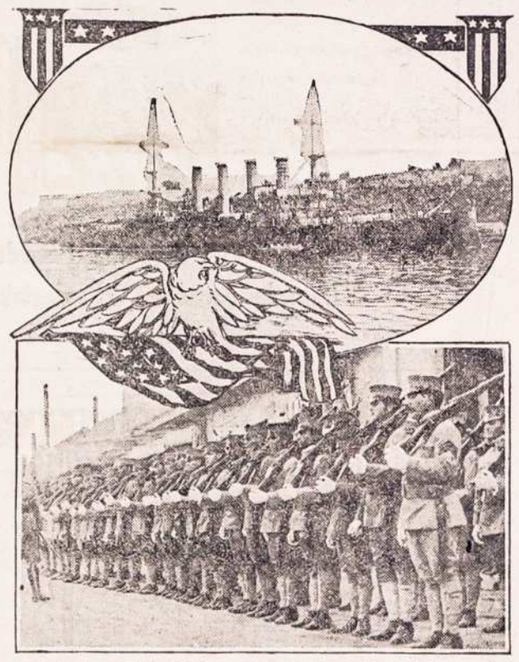

Vela Suv. Steitai likos priverstos paymti teviszka apgloba ant Kubos, siunsdami kareivius ir laivius ant apmalszimo kylusio pasikelimo murinu kurie geidže taises paczes iszligas ka ir baltieje gyventojai. Szendien ant Kubos arti 4000 kareiviu ir szeszi vajauni laivai.

ISZ AMERIKOS.

Išgydinta per stebuklinga regejima.

Cleveland, Ohio. — Tris kartus pasirode puiki motere, su mielaszirdingoms akimi, apsiaubta žibante szviesa, mieg kambari Marijonos Coyle gyvenanti po No. 3316 Superior Ave. Trecziu kartu kada pasirode, pana Coyle atsikele sveika isz lovos, — sirgo jieje per penkis menesius ant sulaužto nugarkaulio.

Pana Coyle tvirtina buk tai buvo tikras stebuklas o kaimynai ir gydintojei tai užtvirtina, nes no senei jaja apleide gydint ne turedami jokios vilties, jog kada gales vaikszcziot.

Reikalaus 30,000 darbiniku ant farmu.

Topeka, Kan. — Suvirszum 30 tukstancziu darbininku bus reikalingi ant farmu Kansas steite szi meta del surinkimo kvieczіu, konu ir t. t. Szi meta bus derlingas metas ant Westu, nes laukemas nuo senei lietus jau nupuole isz ko džiaugesi visi farmerei. Daugelis žmoniu, ypatingai nepaczuoti kelauna pulkais ant Westu ant uždarbiu.

Zapalkos - ugnis— mir tis.

Wilmington, Del.— Katriute Broskovskiu 4 metu mergaite palikta viena namie, surado dežute zapalku kurias pradejo degint. Uždege ant saves szlebute ir teip baisei sudege, jog in keles valandas mire Delaware ligonbuti.

Baisi žudinsta — visa sziemina dingo.

Villisca, Ia.— Juozas Moore, jojo pati, keturi vaikai ir dvi moteres kurios svecziavosi pas jin likos ana vakara nužudintos su pagialba kirvio ranko sia nežinomo žudintojaus. Auku galvos buvo sumusztos ant skistimo o smegenis ir kraujei apdrepstyti po visas sienas. Žudinsta likos papildyta lovosia.

Visosia dalyse steito in laika deviniu menesiu likos nužudintos 29 ypatos tokiu pat budu — su kirviu ka ir szeimyna Moore o gal ir per ta pati pasiuteli geidženczio žmogiszko kraujo.

Supancziotas — turejo apsipacziuot.

Passaic, N. J.— Jonui Karoskevicziui atsinorejo vesti už pacze Marijona Vaitosziute ir ketino iždumti in platu svieta, bet nuotaka išgirdus apie jo užmanima paszauke in pagialba kelis policijantus ir svodbinis pulkas nukeliavo in Szv. Juozapo bažnyczia susiriszt mazgu moterystes. Kada jau radosi prie bažnytiniu duriu, Jonas pasake vienam isz palicijantu buk užmirszo nupirkt žiedus. Policijantas jam draugavo pas auksoriu, nes kada užsukinejo kampa uliczios, Jonas suemes skvernus po pažaste dume kaip zuikis, bet ir palicijantas buvo smarkus begikas, sueme Jona o supancziojas rankas atvede adgal in bažnycze kur kuningas suriszo porele.— Kokis gyvenimas bus tosios poreles tai patis skaitytojai gali dasiprast.

Sunus užtrucino teva.

Greensburg, Pa.— George Watt, 18 metu senumo, likos aresztavotu už nužudinima savo tevo, inpildamas truciznos in arielka kuria tevas po išgerimui mire. Senas Watt buvo paprastu girtuoklium, o kada užsigiardavo, žveriszkai apsiejdavo su sunum ir visa szeimyna, jog ne turejo vietos stuboje. Negaledamas ilgiaus nukensti tevo apsiejimo nutare nuo jo atsikratyt. Nupirko truciznos, inpyle in bonka arielkos, o kada tevas atsikeles pus-girtis išgere, krito ant grindu ir in keles minutas mire. Sunus prisipažino prie kaltes ir likos uždarytas kalejime,

25 užmuszti laike kaziriavimo.

Nachville, Tenn. — Atejna žinis isz Dante, Va., mažo ang lekasiu kaimelio kuriame gyvena in 6000 gyventoju, buk laike kaziriavimo pakylo musztine kuriuoje likos užmuszta in 25 italijonai ir kalnuoczei. Dante yra ne senei susitverus kaimas terpo milžiniszku kalnu.

---

§ Philadelphia. — Leopoldas Stokovskis likos aprinktas kunduktoriu Philadelphios Orkiestros yra tai dydele garbe, jog Lenkas aplaike toki dinsta.

Isz Rosijos, Lietuvos ir Lenkijos.

Lietuvei Siberijoje.

Irkutskas.— Pasirižau suteikti keleta trumpu žineliu apie lietuvius Irkutske; tautisz kai susipratusiu, man rodos, suvis maža saujale, daugiausiai tai "lenkai" isz Kauno arba Vilnaus gubern. Labiaus isztauteje yra lietuviai 1863 m. isztremtieji už maista; kaikurie jau suvis užmirsze lietuviszka kalba. Kada visoje Rusijoje prasidejo politiszkas judejimas, tada ir lenkai. Irkutske draug su lietuviais sumane inkurti bendra draugija; o dalyko apsvarstymui buvo sukviestas susirinkimas, kur kalbeta tiktai apie Lenkija ir jos reikalus: butent autonomija ir t. t. Insikurus draugijai, pavadinta ja "Lietuviszkai-lenkiszka draugija "Ognivo". Žodis "lietuviszkai" prikergtas tiktai del to, idant pritrauk ti "kulturiszkai neiszlavintus" lietuvius, nes czia nieko lietuviszko su žiburiu nerastum! Kas link pamaldu bažnyczioje, tai czia lietuviai nuo amžiu buvo skriaudžiami; ne visi juk supranta lenkiszkai, yra ir tokiu, kurie temoka vien savo prigimta lietuviszka kalba, niekas apie tai nesirupino ir nei vienas žodis nebuvo isztartas lietuviszkai per pamokslus nuo pat bažnyczios insikurimo Irkutske. Kuningai, mokantieji lietuviszkai, ar nenorejo, ar nedriso sakyti lietuviszku pamokslu, kad neužpykdyti lenku savo kamiszka kalba. Taip antai a. a. kun. Ruzga, budamas tikras žemaitis, nepasirupino apie skelbima Dievo žodžio lietuviams prigimtoje kalboje, gal delei to užsitarnavo nuo lenku-ende ku toki parasza ant lentos, pakabintos, jam mirus, bažnyczioje, kurs baigias tai žodžiais: "daj Bože wniebie czastke tej žmudzkiej Polski ir t. t. "(Duok Dieve dalele tos žemaitiszkos Lenkijos ir t. t.) —matote, tai žemaitija esanti lenkiszka! kokia tai tikrai endekiszka nesamone! Nauja srove gyveniman czionykszcziu lietuviu in nesze neseniai atvažiaves czion kuningas. Pamates skriaudžiamus lietuvius, invede bažnyczіojo lietuviszkus pamokslus 2 kart menesyje ir kiek galedamas ragina savo brolius atbusti isz tautiszko miego, neužmirszti apie savo brangia tevyne Lietuva; skaityti lietuviszkas knygas ir laikraszczius; labiausiai rupinas apie apszvietima praszczioku ir kareiviu, nes jie greicziaus gali isztauteti, kareiviugi lietuviu yra labai daug, daugiausiai Irkutsko apylinke se, nes po kares su Japonija czia daug laikoma karumenes. Jis tapo-pat rupinasi inkurti Irkutske grynai lietuviszka draugija, bet ar pasiseks-tai parodys ateitis. Sziam kartui tiek apie lietuvius, gyvenanczius Irkutske.

Mire.

Pirmosios dumos atstovas, M. Petrunkeviczius, vienas kadetu partijos isteigeju. Tai buvo žymus vyras.

Revizija.

Lenon, kur buvo užmuszta ir sužeista keli szimtai darbininku nuvažiavo to dalyko tirineti senatorius Manuchinas.

Džuma.

Uralo apygardoje vel pasirode džuma.

Darbininkams palikimas

Sziomis dienomis mire Mask voje pirklys milijonieris E Kinkelis. Turto paliko daugiau kaip 4 milijonus: isz tu pus antro milijono užrasze savo szeimynai, o visa kita turta tarnaujantiems jo firmoje darbininkams. Turtas tarp darbininku busias padalytas pagal daugumo metu tarnavimo ir didumo algos. Apie diduma palikimo galime isz to numanyti, kad szveicaris gaus 14,000, o kiti nuo 150 — 200 tukstancziu rubliu.

Javai Rusijoje.

Auga neblogai. Tikimasi deliaus augsztesnio, negu vidutinio.

59 darbininkai sudege in smert.

Petersburge.— Penkesdeszimts darbininku sudege ant smert kada gulejo tvarte, utarninko nakti, arti Tambovo, kuris radosi prie dvaro grofo Orlovo Davydovo. Priežastis užsidegimo tvarto, yra nežinomas. Ne vienas neižsigialbejo.

ATSAKYMAI.

P. J. B. Plymouth. — Ant tamistos užklausimo atsakome trumpai ir aiszkei. Jago tavo pacziules ir taves motina ne kencze tai del to: kada sunus apsipacziuoje tai pradeda milet savo paczia — dvieju moteriu ant kart ne galima milet o apie tai gerai motinos supranta. Kada duktere apsiveda, tai motina jaja daugiau mili už sunu, nes duktere mažai atkreipdama atyda ant vyro, myli daugiau motina ir už tai geriau sutinka terp saves. Tasai faktas yra gerai isztirynetas ir dasektas. Nesirupink, szimtus panasziu atsitikimu turime visur. Retai atsitinka ydant motinos miletu savo marczes teip kaip Dievas prisake.

ISZ VISU SZALIU.

Auka tamsinybes.

Vienoje gazietoje apraszo api tamsuma žmoniu Galicijoja.

Kaime Jaglembe, gyvena pagirije burtininke, sena boba kuri nubure vagius. Su pagelba burtu, nevos juodos knigos suranda pavogtus daigtus. Ne persenei likosi apvogta viena alude Sosnavicuose. Paszkadavotas nusidave jeszkot rodos pas burtinyke kuri už 3 rublius užmeti kalte ant triju jaunu vaikynu buk tai jiejei apvoge. Tada nusidave in policije, nes ta ne turedama davadu atsisaki su aresztavojimu iszrodytu. Paszkadavotas vienok ne nustojo ir tikedamas burtinykei, paemi kelis žmonis ant pagelbos ir nusidave pas nužiuretus, pirmiause pas vaikina 19 metini. Czionais prietelei szinkoriaus teip narsei emesi ant kvotimo, jog suteriotas vaikinelis "prisipažino prie ludintoju" prie vagystes ir už tai gavosi in aresztа. Na ir burtininkei prisipažino dydele žinyste. Vaikinelis prisipažino isz dydelio kentejimo, o buvo suvis ne kaltas.

Atsigaivinimas vulkano.

Valdez. Alaska. — Vulkaniszkas kalna Kalmai atsigaivino ir visas randasi ugnije. Aplinkinei laukai ir dirvos yra užpiltos pieskoms ir lava ant keturiu pedu. Visa aplinki ne ant 3000 miliu aplinkui randasi tamsumoje nuo verczenczіu dumu isz valkano.

Kodiak, Alaska. — Miestelis Kodiak ir Wood Island likos užpiltais per peda pelenu. Artimesni kaimelei prie vulkano nukente baisei. Bledes gyventojai aplaike milžiniszkas.

Vela Italai laimejo?

Rimas. — Jenerolas Caneva isz Tripolaus danesza, buk praejta subata buk turejo gilukningu susiremima su Turkais kuriuos ingalejo po Zanzaru. Buvo tai viena isz kruvinu musztiniu kuriuoje pražuvo in tukstantis turkiszko vaisko. Italu dingo ant pleciaus 11 kareiviu ir 8 aficieriai o pažeido 258.

Laidotuves Fredericko VIII karaliaus Denmarko.

Ant laidotuviu karaliaus Denmarko eme dalybas karalei Denmarko, Norvagijos, Szvedijos ir Graikijos. Kunas velionio likos palaidotas Roskilde katechoje kur guli 33 buvusie karalei tojo sklypo. Paveikslai perstato (2) nauja karalu Kristijona; (1) kuning. Fredrikas; (4) Norvegiszkas karalus Haakon; (5) kun. Gustavas ir Kund (3) karalaus sunus. Graba nesza ženklivi virszininkai karumenes kada kuna atgabeno isz Hamburgo ant laivo.

XXVII Seimo S. L. A. nusidavimai.

Petnyczia t. y. 7 d. birželo buvo tai diena užbaigimo seimo; nors manyta kad delegatai užbaigs anksczіaus, bet tas invykt negalejo, užbaigta ant 7 vakare.

Kamisija apdirbimo pliano link organo "Tevynes" kad susiaurint iszkasczius buvo p. Mikolainis, Tananeviczius, ir Bradcziulis. Jie nurode, kad surado buda toki: "Tevyne" spaust duot J. J. Paukszcziui Brooklyn, N. Y. ant Lino Tipe maszinos kas atsieisias už 17 dol. kiekviena nedelia, du zeceriai bus nuo darbo praszalinta, liksis tiktai vienas del tvarkinimo adresu bei dirbimo Jobsu New Yorke kur iszeidines ik dabar "Tevyne". Nors asztuonios kuopos reikalavo perkelt "Tevyne" in Wilkes Barri bet tas iszrasta nereikalingu. "Tevyne" eis formate permainytame pavidale dabartines "Saules" "Katariko" ir t. t. Apgarsinimus priimt visokius, nes pirmiaus fuszeriszki buvo nepriimami.

"Tevynei" popiera buvo iksziol knygine, dabar duota bus gazietine pigesne. Ant "Tevynes" užlaikymo mokes kiekvienas sanarys iszskirent vaikus teip, kaip buvo ik XVII Seimui.

Racziute innesze, kad redaktoriui prie "Tevynes" duot reike instrukcijos bei taisykles kaip ja turi redyti. Po tokio inneszimo iszgirsta isz tarpo delegatu balsai — kad redaktoriu niekas negali taisykliuoti, redaktoriaus darbo vertuma kontroliuoja Literaliskas komitetas. Tas inneszimas atmesta.

Centro sekretorius norejo atmest nuo saves administratoryste, nes sako negalis vienas viska apeit, delegatai apsvarste. Dalyku stovi dave Centr. Sekretoriui vale kad neiszteisant apdirbt, gali pasisamdyt sau pagelbininka. Sekretorius apsieme.

Istorija S. L. A. pasemta isz T. Astramsko Kronikos, tures spausdint "Tevyneje" po to atlieta bus puslapei spaust in knyga.

Skyrstymas auku isz tautiszku centu.

Viso buvo Tautiszku centu.

Kankytiniam	$100.00
Emigrantu szelpimo draugijai. Brooklyne, N. Y.	$100.00
Auszrai in Chicaga	$75.00
Visztaliui	$60.00
Paramai Europon	$25.00
Val paraiso knygyneliui	$25.00
Paskolos stedentu Raleliui	$17.00

Dalytojai tautiszku centu suvisai elgesi neteisingai su auka Emigrantu szelpimu, nes dave szimta dol. vienai tik tos ruszies draugijai Brooklyne, o visai atyda neatkreipe kad Emigrantu szelpimui yra Sanjunga ir Philadelphijoj.

Isz Philadelphijos nuo sajungos Emigrantu szelpimo buvo prisiusta ir gromata su praszymu kiek nors aukaut ir su paraszais komiteto girdima buvo balsai, kad duot Broklyno draugijai 75 dol. o Philadelphijos 25 dol. bet tas nukreipta in szali. Ta viska labiausei kreipe in szali Seimo antrasai sekretorius Vitaitis. Regis, kad Philadelphijos vienas draugystes ir Kliubai neteses szelpt lietuvius Emigrantus be prisidejimo draugyszcziu isz kitu miestu. Kas atkeliauja in Philadelphijos tik miesta, su tais maža beda, bet isz ten dauguma reik iszsiust in kitus miestus, tai vienas tik Philadelphijos draugystems per dide skriauda.

Prie galutino užbaigimo Seimo, buvo priduotos visokios billos. Isz visu billu tai buvo akyviausia centralinio kasieriaus bila ant $310,00.

Seimas gaves ta bila padave klausima prirodyt paaiszkinima platesni už ka toji bila reikalaujama $310,00 iszmokejimo? Kasierius paaiszkino, kad pinigai ka jisai iždave isz kasos ant pirkimo namo 31 tukstanti buvo sudeti bankon ant ketvirto procento, kasierius už tuos pinigus Susivienyjimui mokejo tik treczia procenta, tai-gi su iszemimu tos sumos pinigu, Susivienyjimas atemes kasieriui 310 dol. pelno.

Seimas pamates kad už savo pinigus turetu moket kasieriui da procenta, bila kasieriaus atmete. Kilo diskusijos— pritarejai keli kasieriui, aiszkino kad tokia bila kasieriui iszmokejas XXVI Seimas, tai tures moket ir XXVII Seimas, delegatai nurode kad XXVI seimas tokia bila apmokejo be reikalo, ir galutinai atmete.

Po tokio rezultato, kasierius Seimui pasiule savo rezignacija, Seimas neprieme paliepdamas rezignacija paduot centro valdybai, toji priemusi perduos kasierysta p. Alianskui gavusiam balsu biski maziaus referendume.

Ar kasierius savo rezignacija centr. komitetui paduos ar ne, to nežine.

Seimo delegatai atsistojimu ir galvu palenkimu atidave pagarba visiem Susivienyjimo sanariams mirusiems; toliaus atsistojimu dare padekavone visoms kamisijoms ir Seimo rengejams. Ant užbaigimo sustoja visi padainavo tautiszka himna "Tevyne Musu" ir iszsiskyrste 6½ vakare Petnyczios.

Isz apyskaitu darytu XXVII Seime pasirode, kad S. L. A. turi 5917 sanariu su $54,031,24 turto.

Visos seimo sesijos ejo rimcziausia budu, ir, muset tai tik szis pirmas isz 27 seimu buvo toksai rimtas, nes jeigu ejo kur net diskusijos, tai vis buvo su gražiausia tvarka. XXVIII Seimas bus Waterbury Conn. Kuopos balsuos ar už 2 metu ar už 1 m. bus seimas. Ten Buves.

Kinczikai teip turi retus plaukus ant barzdos jog kaip tai žmonis sako gali plaukus suruokuot. Vienas isz Europiecziu kuris pas mandarina paregejo ant barzdos, balta plauka iszrove jin mislydamas jog su tuom prisigeris. Mandarinas netekias plauka verki, surado plauka ir padejo in gera vieta.

Nevet ir ciesorius turi ta pacze silpnybe. Karta turejo szunvotaite ant barzdos. Teip ylgai turejo daktarai iszkalbynet kad duotu kelis plaukus nuskust kad uždeti pleisteri ant skaudulio.

---

§ Santiago, Kuba. Randaviszkas vaiskas sumusze pasikelelius arti El Cobre — pasi keleliu likos užmuszta 10.

Pilizopas Kvailauckas tvirtina,
Buk kate ir motere turi buda viena,
Abidvi drasko žmogu nekalta,
Kada nors mažiausia prasikalsta.
—Kur jojo pati?

LAIŽYBOS.

Pasiryžau apraszyti atsitikima, kurs buvo jau labai seniai ir kuri man, amžina atilsi, tevukas papasakojo. Tas atsitikimas buvo viename dzuku miestelyje, žiemos metu, vakare ir girtuveje. Girtuve (karczema), kaip žinome, tai miestelenu kliubas: didesne ju puse megsta girtuves lankyti, ten degtine ir alu maukti ir biauru tabaka smirdyti. Nevienam miestelenui, o dažnai ir kaimiecziui, girtuve ir už bažnyczia malonesne, nes joje netik diena, bet ir ligi velam vakarui jis linksmas ten sedi ir su draugais niekus tauzija, barasi, o tankiai ir peszasi.

Todel, brangus keleivi, nesistebek, kad musu kraszte ir keliai ir tiltai biaurus, kad triobos menkos, kad skolos žmones slegia, kad raszyti ir skaityti nemokame, kad bylinejames (provojames) begalo, kad gyvename dregnose ir pur vinose lindynese. Mes kitaip gyventi negalime, nes musu miesteliuose rasi po penkiolika ir daugiau girtuviu, kuriose ir musu prakaito skatikas, ir protas, ir sveikata ir žmogaus vardas pasilieka.

Taigi senoves laike, kaip pirma minejau, susirinko girtuveje burelis draugu-girtuokleliu.

Lauke buvo pusetinas szaltis ir visai tamsu, girtuveje gi— szilta, szviesu ir daug tabakiniu dumu; svecziu ten apie dvideszimt sedejo ir garsiai reke.

Prie vieno stalelio sedejo keli miestelio ukininkai: Darbulis, Kiaulius, Rugis ir kiti; jie jau daug stikleliu iszmauke ir, apkvaite, tai szi, tai ta pasako jo, viens kitam priesztaravo, ar baresi.

Szale ju stovejo kalvis, Leibus, gana stiprus vyras; jis dar pavasary apkauste Kiauliui vežima ir negalejo pinigu už darba iszgauti; todel, kur galedamas, gaude savo skolininka, kad nors auksinais, ar pusrubliais skola iszlupus, o kartais vietoj palukanu, atsigerti.

Kiaulius nekente kalvio, bet trupucziais skola mokejo, kad nuo jo atsikabinus.

— Ko tu, Leibau, kabiniesi prie manes? — kalbejo užpykes Kiaulius — jau tu man nei ryta, nei vakara ramybes neduodi.

— Nu, kaip tai?!.... — stebejosi kalvis, pypke rukydamas — juk asz laukiu apie asztuonis menesius ir negaliu uždirbto skatiko gauti.... tik geda kam pasakyti!.... Meldžiamasai, tamista, užmokek, nes ir man skatikas reikalingas; reik naujus dumtuvus sutaisyti ir angliu nusipirkti!....

— Be reikalo kabiniesi, Leibuli! — tare Darbulis — sziandien Kiaulius pinigu neturi, tai ir duoti negales; jis žmogus teisingas ir tau iszsimokes tuotarpu iszgerk su mumis sznapsiuka, kita.... ir gero žmogaus nesmauk!

Iszgere kalvis dideli stikleli stipriosios ir, rukydamas pypke; kalbejo:

— Pane Darbuli! asz žmogus kantrus ir bereikalo kabinties nemegstu; bet kiekvienas turi savo vargus, ir man sziandien pinigu labai prireike.

— Sakiau, kad atiduosiu, tai ir atiduosiu! - kalbejo Kiaulius — palauk nors dvi dieni; ryt ketinu net Vilkaviszkin važiuoti, silkiu parvežti; už kelia mažiausia szeszis rublius gausiu, tai ir tau duosiu; te iszgerk dar viena sznapseli ir buk kantrus.

Iszgere kalvis ir apie skola jau visai neminejo; jis pradejo girti Kiauliu ir sake, kad dabar rogiu kelias puikus, kad gales Kiaulius visoms miestelio krautuvems daug silkiu parvežti.

— Kelias dabar biaurus, duobetas, nes per daug sniego prisnigo; tai daugiau szesziu baczku silkiu Kiaulius negales paimti, o pertai ir mažai uždirbs!.... — pasake Darbulis.

— Niu, ka tamista kalbi!— suszuko kalvis — dabar kelias neapsakomai puikus ir lygus, tartum stalas; Kiaulius gales mažiausiai dvylika baczku parvežti.

— Tu nieko neiszmanai, Leibuli! — tare Darbulis, iszgeres stikleli ligi dugnui — te ir tu iszgerk ir liaukis priesztaraves!.... Asz žinau ka kalbu, nes kelias tikrai sunkus, ir arkliai negales tiek pavežti!

Iszgere kalvis ir pripyles stikleli padave Rugiui, kurs prisimaukes visai apkvaito ir, žemyn nosi nuleides, tyliai sedejo.

— Nu, tamista Rugi, ar-gi Darbulis teisybe sako?!.... — klause kalvis — juk tamista gerai žinai, kad dabar kelias labai geras.

— Kas man rupi? — žiovodams atkirto Rugis — tegu parveža, tegu neparveža!.... ma ji szimts!.... Sveiks, Kiauliuti! — užbaige jis, užgerdams Kiauliu.

Kalvis karszcziavosi; jis paszauke girtuves szeimininka ir iszaiszkines apie ka ginczas kilo, pasake:

— Niu, reb Szmuila! ar-gi dabar kelias biaurus?... Tik tu vakar pats važinejai, tai sakiai kad rogiu kelias labai puikus

— Kelias labai geras! — tare girtuves szeimininkas — bet dovanokite, negaliu kalbeti nes ten Spalvis ir Kirmelius degtines neteko... sztai kaip rekia ir szaukia!...

Matai tamista, kad kelias geras! — linksmai kalbejo kalvis Darbuliui.

— Atsikabink! — rustavo Darbulis — ir arklio gaileties reikia lengva arkliui sveikata atimti, bet ar isz to bus ukininkui nauda?!... Kažin, ar gerai tau butu kad arkliu taptum ir kad tau atsieitu už septyniu myliu dvylika bosu silparvežti?!.. Tu ir vienos baczkos nepaveztum ant rogiu!.. o dar ant tokiu, kurias tu pats biauriai apkaustai!...

— Niu, ka tamista juokoji?!... — pyko kalvis — asz žmogus, sceiu Dievui, sveikas!... Ne toks silpnas, kaip tamista manai!... O ir darbas mano labai puikus; nieks geriau nepadarys!...

— Tu, Leibuli, vyras stiprus — tare Kiaulius — bet nerustauk, te iszgerk už musu sveikata ir nesikarszcziuok nes Darbulis tik juokais tau pasake, kad tu ir vienos baczkos nepaveztum.

— Asz juokais nekalbejau — atsiszauke Darbulis — — nors kalvis ir stiprus vyras, bet tikrai sakau, kad ir tuszcziu rogiu vienos mylios neveztu..

— Ui, gevalt!... ko tamista juokies?! — reke Leibus, bet taip balsai, kad net visi girtuokliai subego pažiureti, koks tas ginczas kilo Szeimininkas iszsigando, nes bijojo, kad pesztyne nekiltu; o kalvis visiems balsiai aiszkino, kad jis netik tuczczias roges, bet ir pati Darbuli net in kitos parapijos bažnytkaimi nuveztu.

— Nenuveszi!.. — reke Darbulis.

— Nuvesziu!... — rustavo kalvis — turiu roges, kuriomis vienu arkliu vazineju, ir nuvesziu!...

— Eikiva isz laižybu! — reke Darbulis — negerove suesi, o manes nenuveszi!...

Isz laižybu?! — stebejosi kalvis — o ar daug ststai, tamista?

— Deszimti rubliu! — atkirto Darbulis — bet ir tu tiek turi padeti.

— Niu, pane Darbuli, ir asz dedu deszimti ir kaip nuvesziu, tai bus pinigai mano!

— Gerai — sako Darbulis; — sztai asz dedu deszimti; tu taipogi padek; szeimininkas Szmuila palaikys pinigus pas save, kas laimes, tam jis duos: bet tu žiurek, kad ryt mane veztum.

Szmuila padejo piningus. Darbulis ir kalvis padave sau rankas, o liudininkai laižybas prikirto.

— Tik, Leibuli, nepatingek žvengti: žiurek, kad žvengtum balsiai, kaipo tikras eržilas!... — juokesi vienas liudininkas.

— Tai, vyrai, gražu drigantą turesime! — tare kitas.

— O tu, Darbuli, neužmirszk gero botago paimti, ir drozsk szonus drigantui, jeigu butu rambus! — kvatojo treczias.

— Tik nesispardyk, Leibuli Darbuli veždamas!... — suszuko ketvirtas.

— Juokokit sveiki, — atsiliepe kalvis, bet žinokit, kad asz jin ryt bažnytkaimin nuvesziu: ten pasisamdysiva arkli ir pavakare namo grisziva; taigi visus kviecziu czia ryt vakarop ateiti, tai ir magaryczіu jums pastatysiu!...

Jau buvo gana velu, todel visi iszsiskirste ir sugule savo namuose.

Užmigo girtuokleliai ir knarke miegodami. Darbulis ir kalvis nemiegojo. Juodu savo žmonoms nieko nesake, tik per kiaura nakti dusavo, nes rupejo jiedviem rytdienos kelione.

— Szimts ji žino! galvojo Darbulis — kaip czia reiks važiuoti?!... Kalvis — vyras stiprus, gali davežti ir pinigus paims, gaila deszimtines!.. Bet ka sakys žmones?... Juoksis ir tycziosis!... "Žydo veztas" sakys!... Szimts jin paimtu!...

Leibus taipogi negalejo užmigti: jis mane apie laižybas ir tikrai nežinojo, ar laižybas laimes:

— Deszimti rubliu rasi ir laimesiu!... Geras uždarbis!... Juk per diena niekuomet tiek neuždirbau!... Nusipirksiu nau jus dumtuvus ir angliu!.. Viskas butu gera, bet tie prakeiti gojai biauriai juokiasi, ir aržilu vadina, ir drigantu, ir žvengti liepia!... Ui, tai negeras dalykas!...

Apie penkta ryto jisai atsikele, visai nemiegojes, papoteriavo ir truputi kalvej dirbti praejo, bet darbas jam nesiseke, nes kelione rupejo:

— Reik roges pagaminti, nes jau laikas keliauti!... — mane jis — kad nors nereiktu per miesteli vežti tai tiek to butu, bet lyg tyczia reiks ji per visa miesteli vežti! Greicziaus reiks man iszvažiuoti, pakol aut gatviu mažiau žmoniu vaikszczioja.

Pavalges pusryczius, jis greitai insikinke ir veže tuszczias roges link Darbulio namu. Žmones mane, kad kalvis, pataises roges, veža jas ju savininkui. Darbulis jau buvo atsikeles ir lyg nesavas sukinejosi apie uki, nes ir nakti nemiegojo ir nedriso pacziai sakyti apie laižybas.

Darbuliene jau pusryczius pastate. Visa szeimyna sedo valgyti. Tik netiketai žiuri, kad Leibus roges atveže ir, apsisukes, sustojo ties Darbulio namais. Stovi Leibus, žiuri in langa ir belaukdamas Darbulio pypke ruko.

Paraudonavo Darbulis ir lauke kalvio pirkion ineinant Kalvis, nesulaukdamas Darbulio, inejo grinczion, in pasakes "laba ryta", sedosi ant suolo, pypke berukydamas.

— Nu tai ka, pone Darbuli, ar bažnytkaimin keliausiva? — klause kalvis. — Asz jau roges parengiau, todel galiva sveiki važiuoti!

— Palauk truputi, — tare Darbulis — tuoj keliausiva, bet turiu pirma pavalgyti, nes kelioneje nieks valgyt neduos.

Darbuliene, nieko nesuprazdama, mane, kad vyras užkinkys arkli ir važiuos drauge su kalviu.

Darbulis ilgai valge, o paskui pradejo kelionen riuoszties, jis nesiskubino, nes gaila jam buvo deszimtines, kuria gali praloszti. Kalvis ragino jin greicziau važiuoti, bet szits pamaži rengesi, avesi, tai prausesi, tai szukavosi, tai lyg ko jieszkojo... Jau buvo po devin tai, valandai, o juodu dar ne iszkeliavo.

— Tai kinkyk arkli ir važiuokita! — tare Darbuliene — greicziau namo griszita.

(Toliaus bus.)

———

— Ach, Onutia ne galu atsižiuret in tavo szlebia, teip ijje man patinka.

— Jagu patinka, tai galu pasakitie tav kokiam kromia gali pirkt.

— Veluk tu man pasakikie tojo adresa, kuris tav pirko, tai gal ir man nupirks.

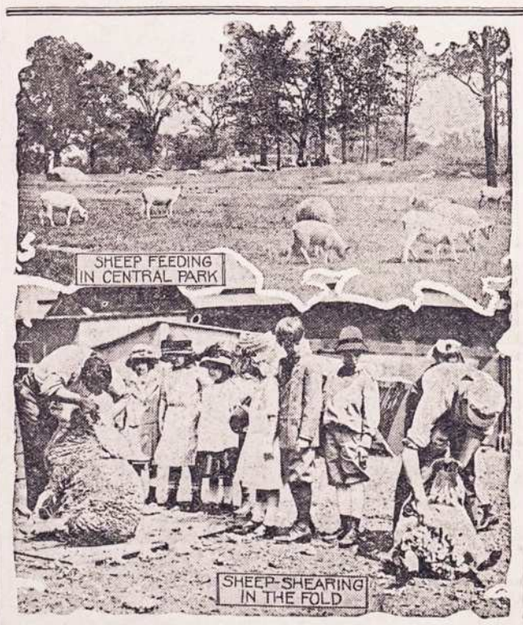

Kirpimas aviu Central parke.

Miestas New Yorkas turi daugeli aviu Central Parke kuriu vilnas kerpa kas vasara. Ne senei du vyrai apkirpo avis o piningus gautus už vilnas indejo in parko kassa. Tam darbui prisižiurinejo szimtai vaikiu su dydžiausiu akyvumu.

Ten kur Konetike,
Merginos, ka dirba faktere,
Kaip ant 5 valandos paleidže,
Tai net vidunaktije parsibeldže.
Oj puikios tos szilkinukes,
Vaterburio mergiukes,
O katros karczemosia tarnauje,
Tai pasiutimo ne palauje;
Kaip žioti atydaro,
Ka bjauriausius žodžius varo,
Ant sarmatos ne žiuri,
Rodos visur smegeniu ne turi.
O jus nelaimingos mergeles,
Liudnos juso dieneles,
Be laiko suvysite,
Ir už niek pasiliksyte.

* * *

In viena karczema Szenadori už jau,
Puse tuzino bobeliu ten paregejau,
Mat ten kokis balukas buvo,
Tai ir bobeliu pribuvo.
Buvo ir keli vyrai,
Terp tu bobeliu,
Tuojaus gerai užczestavojo,
Na ir už tai musztis pradejo.
Kada pusiaunakte užejo,
In kaito bobeles ir musztis pradejo,
Net laukan išsibaladojo,
Ir szirdeles biles panaudojo.
Riksmas,
Kliksmas,
Staugimas,
Pludimas!
Kaip kiaules žviege,
Kaip kaili lupamos spiege,
Net vaikai biles padavinejo,
Isz namu atneszinejo.
Mat ant baluko paprasze,
O cze net varda Lietuviu apterszе,
Ir tai visos katalikes,
Muso patogiausios lietuvninkes.
Ne yra kam pataisyt,
Ne yra nuo ko paveizda ymti,
Ir kaip priežodis sako:
"Laukas gyme, laukas pasiliks,
Laukas ir pastips!

* * *

Ne toli nuo Vilkesberiu,
In Edvardsvile vidykeliu,
Perkunvežimu nuvažiavau,
Ir ant valandeles ten sustojau.
Iszlipus isz vežimo dairiausiu,
Ar kokios karczemos ne pamatysiu,
Iržgirdau vienam name klaga.
O szirdeles garsei gana:
Ruteles labai,
Del manes gerai.
Buvo tai Nedelos diena,
Žiurau ejna boba viena,
Užklausiau tycze,
Kur ejna, ar in bažnycze?
Klausiau, kas cze? Ar bankietas,
Ar kas kitas?
Nu-gi tai karczema,
"Spik yze" vadinama!
Jau dabar žinau,
Ir tuojaus in vydu inejau.
Išsigeriau du glasus,
Mislinau. gana man bus,
Nosi in kita kambari inkiszau,
Nugi szirdeles ka ten pamacziau!
Stiklu pristatyta,
Smarve neiszpasakyta,
Bobu pilna ir senu,
Ir da suvis jaunu.
O kaip ant vienos dirstelejau,
Tai vos ne susivemiau,
Purvina, susiliejus,
O gal nuo ko kito susiszlapinus!
Akis isztempus pažiurejau,
Adbula laukan iszejau,
Butau ilgiau pabuvus,
Ir daugiau foniu pamaczius,
Bet ne galejau,
Ir jau žiaugseti pradejau.
Tpfu,
Ant tokiu bobu.

* * *

Adamsone moterele in spaviedni važiavo,
Nes in kita miesli nukeliavo,te
Kur gailes aszareles liejo,
Už griekus gailejo.
Badai isz Czikagos ji pribuvo,
Isz kur badai išgujo,
Oj duosiu daugiau,
Kada pribusiu veliau.

Ju Reikalavimas Neturi Rubežiu

Turkiszkas maiszytas tabakas visus vilioja savo gražumu. Toki malonu kvapsni paprastai turi tik brangieji cigaretai ir daugelis negali tuomi džiaugtis. Mes netik permainem toki padejima, bet pasitikim ir ant turtingesniu žmoniu ir teisingu kritiku tarpe savo rukytoju. Menka uemokestis už

Zira Cigarettes

5c for 10

Visos rinklines turkiszkos priemaiszos ir kvapsniai sudeti in ZIRA cigaretus — visas sunkumas iszmestas.

Turtingi-Szvelnus-Kvepia

Ju priemaiszos suteikia szvelnu net saldu kvapsni— iszimta rukyma. Amerikos prezidentas neruko geresniu cigaretu, kaip kad jus galit rukyti nusipirke szitas ZIRA CIGARETU.

Tai buvo stebetinai didelis tabako pirkinis—daug didesnis už kitus—kad pavelijo mums tokiu rusziu cigaretu pardavineti po 5c už 10.

Puikios Satino Dovaneles

yra randamos kožnam pakelije ZIRA cigaretu, aktoriu, kvietku ir paukszeziu paveikslеiei. Rinkite tuos paveikslus, isz ju galima padaryti dailias paduszkaites ir t. t.

Visi Pardavejiai Parduoda

Nusipirk Baksuka Szendien.—Pamegink Viena.—Persitikrink.

P. LORILLARD COMPANY

CZIA JUMIS KELETAS KLAUSIMU?

Ar pavarge ir pailse? Apsunke ir silpni? Iszblyszke? Liežuvis aptrauktas? Viduriai sukieteje? Tankiai galva skauda? Viduriai nemala? Veidas pageltes? Nesinori nieko veikti? Kas jums pades?

Severos... Gyvasties Balsamas

(Severa's Balsam of Life)

Jis in visus organus veikia taip harmoningai, kad veikiai praszalina isz kuno visus nesveikumus ir sugražina sveiktata ir jiegas

Butelys - 75c.

STIPRUS NERVAI

Butinai reikalingi kiekvienam, norint turint visur pasisekima. Aitrumas. nervingi — galvos skaudejimai, nemiga silpnina nervus. Isztikimiausias vaistas, sustiprinas nusilpnusiu nervus, yra

...SEVEROS... NERVOTONAS

(Severa's Nervoton)

Butelys - $1 00.

Jei abelnai, reikalinga tureti namuose vaistu, tai tebunie 'Severos Vaistai.' Juos visur Aptiekuose galima gauti. Neimkite kitu. Jei jusu Aptiekos ju neturetu, raszykite mums. Daktariszka patarima duodame dykai.

W. F. SEVERA Co. CEDAR RAPIDS IOWA

Teisybes.

Ne vieni godžei skaito
O ka skaito, ne apsvarsto.

———

O kaip sunkios žmogaus dienos,
Ir tos greit bega už viena kitos.

———

Nelaimeje visada,
Laiminga mislis buna gera.

———

Pažinsi isz jio kalbos,
Kokios kas galvos.

———

Jagu isz laiko ne naudosi,
Tai tiek turesi, kaip dienomis miegosi.

———

Moteres tokio vyro jeszko,
Kad prota turetu verszio.

———

Jagu jau nori pameluot gerai,
Pameluok ne kaltai;
Bet ant ylgiaus susilaikyk,
Melavones susivaldyk.

Svajone girtuoklio.

Sugryžtu namon priskubyti noriu.
Pasipainiojo kojos, sztai ant szono guliu!
Guliu ir mislinu, svietas pagadytas,
Kodel tas saidvokas ne sutaisytas?
Latrai karietose važineje,
O užsitraukias žmogus nuolat puldineje!
Visi biedna žmogu girtuoklum vadyna,
O tas girtuoklelis pilvuzus maitina!
Prekyste, pramoga girtuoklei užlaiko,
Ir da tam girtuokliui žodi ne taiko.
Girtuoklei vieszpatystes reme,
Girtuoklei apdirbineje žeme.
Nustokite kvailei,
Girtuoklei ne gyvulei!
Jagu mes ne gertume,
Tai visi dingtume!

Persimaine.

Kada Ona turejo 20 meteliu
Iszrode kaip numaras 8
Kada daejo lig 40 meteliu
Turejo toki pavidala kaip

$25 DYKAI $25

1	8	2
6	3	4
7	9	5

Jaigu nori gauti gera 14k. aukso pripildinta (Gold Filled) Laikrodeli su gvarancija ant 20m., tai raszykite pas mus o dasižinosite kaip lengvai ta galima padaryti. Iszriszkite szita pozeli, tai yra, imkite numerius isz pirmo langelio ir sudekite antram langeli, taip kad skaitant isz visu pusiu iszeitu lygai 15. Prisiuskite iszriszima mum, jeigu bus gerai sudeta, gausite Kreditava Czeki ant $25.00 katras bus geras del nupirkimo viено Laikrodelio, Lencugelio ir Komposo isz musu kataloga. Atsiuskite marke ant nusiuntimo kasztu. Adresuokite:

LENOX WATCH COMPANY
32 UNION SQUARE, DEPT. 17. NEW YORK, N. Y.

LENGVAS, GREITAS IR PARANKUS BŪDAS

PARAŠYK man šendi, ritoj gausi lietuvišką Kataliogą: geriausių armonikų, koncertinų, klernetų, smuikų, triubų, lietuviškų knygų ir nuo kitokių smulkių daiktų prie manęs gaunamų.

Jeigu jau turit mano Kataliogą nr. 8, tai meldžiu apsisteliuoti išjo šendi reikalingus sau daiktus, o už pora dienų gausite juos į namus bejoko klapato. Per 10 metų užsiimu šią prekyste ir, todel turiu ganetinai praktikos ir teisingai išpildau užsakimus per pačtą arba exkspresą greičiausėj. Adresas:

M. J. DAMIJONAITIS, 812-814 W. 33-rd St., CHICAGO, ILL.

Jau išėjo Labai pageidaujama, naujausia knyga, mokslas apie sveikatą

"DAKTARAS".

ŠITA KNYGA parašyta naujausio mokslo ir išradimo geriausio budo gydymo, pripildyta tokia pulkia medega, kad kitose iki šiol išėjusiose lietuviškose knygose to negalima rasti, kas yra patilpę knygoj "Daktaras".

ŠITA KNYGA "DAKTARAS" aprašo visokių ligų vardus, kaip jos prasideda, kaip apsireiškia, kaip išrodo ir kaip greičiau, geriau ir kur galima išsigydyti.

TA KNYGA labai plačiai aprašo apie vyrų pasiaptybes bei ligas ir teip-pat apie moteris telpa daug.

ŠITOJ KNYGOJE "DAKTARAS" dikčiai aprašo atidengiant daug pasiaptybių, apie geriausius smagumus Žemybinio gyvenimo ir teip-pat kaip ir kada geriausiai apsivesti ir kaip buti laimingu.

TOJ KNYGOJE "DAKTARAS" gražiai pamokina kaip jaunus vyrus teip ir moteris tas butinai kiekvienam reikalinga žinoti, visiems kaip seniems teip ir jauniems, ženotiems ir nevedusiems.

KIEKVIENAS SKYRIUS šitos knygos yra labai žingeidus, o nemokantiems skaityti, tai mokantis kuris neturi dar šios knygos, su didelia ukvata perskaitys tiems garsiai, kad galės daug visko prisiklausyti. Ta knyga kiekvienam yra labai naudinga ir reikalinga turėti, kuris tik nori buti sveikas ir laimingai gyventi.

KNYGA "DAKTARAS" yra paveikslais iliustruota, parodo ir giliausias kuno dalis atidengiant pasiaptybes. Ji reikalinga kaip sveikiems teip ir sergantiems. Tik perskaičius ią knygą atrasite viską, ko šjon negalima parašyti ir dažinosi viską teisybę.

APART KITŲ SKYRIŲ sergantiems rodijama skaityti apie nervų, kraujo, inkstų, romatizma, odos, vidurių nusilpnėjimo, bronchitis ir limpančias ligas: teip-pat apie moterų nesveikumus ir kitus visokias ligas ir t. t.

JEI SERGI, tai pirmiau ne kaip manai vartoti kokias nors liekarstas ar kreiptis prie gydytojo, reikia butinai perskaityti "DAKTARAS".

ŠITOJ knygoje "DAKTARAS" netik pamokina kur ir kaip išsigydyti, kaip buti sveikui, bet ir kaip nuo visokių ligų apsisergėti.

NORS TA KNYGA LABAI BRANGINTINA, bet kad prašant lietuviams ją išleido Philadelphios M. Klinika, delei labo visuomenės, tad kiekvienas ją apturės, kuris tik prisiųs kelias stampas už prisiuntimo kaštus. Apturėsi tuojaus, tik visada reikia rašyti adresas teip:

The Philadelphia Medical Clinic
1117 Walnut St., Philadelphia, Pa.

VYRAI IR MOTERYS, kurie nesveiki ir nori buti sveiki—išgydyti, tad kaip žodžiais teip ir rašiu (lietuviškai) gali atsišaukti į šitą tikrą Kliniką. Ateinančius priimama šiomis valandomis per Kliniko Daktarą:

Kasdien nuo 10 iki 4 po piet. Nedeliej nuo 10 iki 3. Utarn. ir Petn. vak. nuo 6 iki 8 val.

SENUTE.

(Gražus paveikslelis).

Buvo gražus pavasario rytas. Saulele augsztyn kildama, maloniai mete savo auksuotus spindulius. Siauru takeliu, mažais žingsneliais, kiutino senute, pasiremdama ant vysznines lazdeles. Visa jos atyda buvo padeta viename: ar toli dar galas jos kasdienines keliones? Kas ryta nuo daug jau metu ji atlikdavo ta savo ejima. Kaip tik, budavo, pražibes pirmutiniai auszros spinduliai, senute jau skubina in netolima puiku miszkeli, kuriame szalip kelio, po placziomis pusziu szakomis, stovejo senas, krumais apauges, medžio kryžius. Priejusi senute prie kryžiaus, puole ant keliu, apkabino ji ir isz jos szirdies kildavo prie Dievo karszta kaip ugnis malda. Czion daug sykiu ji vaikszcziojo su savo a. a. mylima motinele. Czionai pirma karta iszmoko, kaip sudeti rankeles ir kalbeti poterelius. Czionai ji mokinosi, kaip buti gera dora ir teisinga. Ji kaip sziandien atmena: viena karta, s nai jau tas buvo, eidama rado skarmaleli su pinigais. Ir paszoko jai smarkiausias noras, tuos skatikelius sau pasilikti; jog kad taip labai jai reikejo, tiek buvo visokiu vargu, nors valandele butu atsilsejusi. Ir taip szirdyje nerimaudama, priejo prie to paties kryžiaus. Kaip visada, atsiklaupe ir pagal ipratima eme melsties ir spresti ka daryti su tais pinigais.... Ilgai, ilgai ji sprende: ar pasilaikyti, ar kam atiduoti; nuolat jai in ausi du balsu sznabždejo. Ir sztai, besvajodama lyg apsnudo ir sapne girdi nuo kryžiaus balsa: "Godulyste Mane prie kryžiaus prikale. Ir tu tuojaus jieszkok savininko tu pinigu ir atiduok jam!" Ir pasidare jai taip lengva ir saldu, taip gera, linksma ir malonu, kad ir sziandien sztai atsiminus jaucziasi linksmesne ir szypsosi priesz kryžiu savo senatves suraukszteltu veidu.

Nuo to laiko, ta vieta ir tas kryžius buvo jos geriausi draugai. Kiek kartu jaunysteje svietas jai sznekejo; pamesk taip varginga gyvenima, czia prie musu linksminkis ir džiaugkis, žiurek, kaip bus gerai: czia muzikos ir szokiai, czia jaunuomene, meile ir linksmybe.... Bet ji bego prie kryžiaus ir viskas nyko. Prie kryžiaus ji mate gražias kvetkeles, puikias lelijas ir kitus gražius augalelius. Ir vel, tarytum kas jai sznekejo: "Stebekis, kaip yra gražus ir skaistes tie augmeneliai, o kaip saldus ir malonus ju kvapas! Bet ar ilgai patenka: iszaugo, pražydo, nuvyto ir kas isz ju liko — atgrisas paveikslas. Dabar žiurek in žmones, in szvieta ir in ju gyvenima". Ir primena sau senute, kaip ji klause to balso ir kaip jai buvo gerai. Budavo už gaus ja žmones iszkolios, paniekis, apjuoks; apmaudas jai szirdyje kilsta, jau žada tuo pacziu atlyginti, bet, nubega prie kryžiaus.... ir szirdis nutyla, sukilusieji nekantrybes jausmai kaszin kur pasideda, ir vel grižta in vargus rami ir maloni.

Taip rymojo senute ir taip tikrai buvo. Kryžus ja mokino melstis, kenteti, vargti, dovanoti ir t. t. O kada praslinko sunkios gyvenimo dienos, kada sztai jau ant lentos grabo atsistojo, kada visi ja užmirszo, kada ji jau niekam nerupi ir jai nera nejokio rupesnio — kryžius ir sziandiena jos geriausiu draugu likosi. Jis szian diena vel ja ramina ir linksmina: rodo jai saldu ateinancziame gyvenime užmokesni ir neapsakomas saldybes.... Ir senute gerai ta supranta ir jau czia. Antai jos raukszletas veidas nuszvito ir regima jame yra ramybe žmogaus gerai pasidarbavusio ir viska teisingai savo gyvenime atlikusio. Jai užsimasczius — lyg per sapna — kryžius pasirodo apszviestas spindanczia szviesa, Nukryžiavotasis nuo kryžiaus nužengia, paimia senute už rankos ir veda szviesiu taku in puikiausia roju.

ATSAKIMAS.

Anupro Ziopliaucko Silvestrui Kvailauckui.

Mahanoy City, Pa.

Miels mano drauge.

Atleisk man usz ta tinginiste, kad net sziandien tau duodu atsakima ant tavo laiszko. Bet matai, neturejau laiko rasziti. Visu pirmu baresi su manim maniszke per visa diena, e! per visas tris dienas, nes nuo nedelios iki szianpien. Teisibe tu sakai, kad su moteriszke sunku gaut roda, biski žmogus prasikalsk jai, tai jau turesi usz savo. Kaip tau turiu prisipažint, kad biski uszsidelriau ant koliones; nusiunte mane nupirkt baltu siulu, o asz nupirkau juodu — pamirszau delei tos priežasties, kad susitikau su geru pažistamu ir užejova in saliuna ant stiklo alaus. Bet žmogus uszsipelnes ant koliones tur tilet, vienog biski perdaug nukencziau usz savo prasikaltima, nes ta maniszke neužmirszdama mano prasižengimo iszvadino žiopliu ir tiek; bet negana to kad nupirkau po pedei nauja skribele ir atlosini andaroka pasiredžius, tarsi kokia grapiene, norejo eit in bažniczia, bet nelaime, pradejo lyt, o isz vakaro pusetinai prilijo. Taigi ar a z kaltas, kad ji besigaileda ma savo naujos skribeles ir andaroko kurio ilga vuodega tur žemia vilktis, ne galejo eit pasirodit kitom. Ne užginczis niekas tai teisibei, kad moteriszke pilna kvailos tusztibes eina in bažniczia ne delto, idant Dieva garbint, bet idant savo paredus parodit kurie sulaistiti kruvinu prakaitu viro. O, nemislik kad asz maniszkes paredus kruvinu prakaitu sulaiszcziau. Saugok mane nuo to Dieve, nes usz pletmus reiktu prisikentet. Bet pininga kol pelnai reik ne viena kvatierka kruvino prakaito iszliet.. Taigi kagi asz kaltas, kad buvo negražus oras? Turbut tos moters tai jau tokios visos, arba didesne puse, kad nesigedija neteisingistes. Neduok Dieve but jom tiesdariais — viskas turetu žut. Kiekviena isz ju turi savije daug piktibiu, veidmanistes daug, bet idant neteisingai nekalbet isz visu reik daug iszskirt. Sako nekurie kad asz sedžiu po bobos pantapliu, kad moteris manim valdo, o ne asz ja — bet tegul sau sako, asz visai nemisliju buti uszsikietejusiu Stoesseliu — Kuropatkina daugiau paguodoju, nes jis supranta kad kiekvienam žmogui givastis brangi... Nenoriu komanduot savo paczia, perdaug gerai esmiu iszaukletu idant but tuo puslaukiniu kuris nenusimano ant etikos ir mandagumo delei moteriszkes. Rods, pripažint reikia teisibe priežodžiui, kuris sako: "Mes valdome svietu, o mumis moters".

Cinizmo nekencziu, bet ne karta teipgi klausiu, kas ira moteriszkej tokio, kad virui ji buna nepergaletina. Garsus Napoleonas, kuris paverginejo galingas tautas, negalejo pergalet savo moteries Juzefinos; pats turejo pasiduot ir potam turejo daug nesmagiu ergeliu su dviem moteriszkem.

Taigi miels drauge iszrodžiau tau priežasti delei kurios veik nedaviau atsakimo ant tavo laiszko. Kencziau per tris dienas usz siulus labiau negu Port-Arthuras nuo jenerolo Nogi kanuoliu ir iszdaviau klupszczias kapitulacija, idant negirdet griausmo ir nejaust tu granatu puolancziu ant manes isz burnos maniszkes. Girdejau angliszkas priežodis sako, kad jei viens isz dvieju nenori bartis, vaidu nebus, taikausi su ta nuomone, ipacz kad visados iszmintingesnis žmogus kvailum nutili. Nemislik Silvestrai, jog besigiriu. Nesupik, kad tau tarsiu, jog megsti kaip kada girtis kaipo savmilis.

Baigdamas apie privatiszkus dalikus raszit, turiu dar paminet, kad susitaikiau su savo brangiausia pacziute, kas ne tik man suteikia smaguma, bet ir ji sako, kad linksma jai, kad nors biski žioplas, geras isz manes viras.

Dabartes peržvelgiu tavo praneszimo faktus. Atsitikimas tavo miels drauge pagimde szirpulius ant viso mano kuno. Pasiutiszka tavo drasa, kuri tau nedaleide apsvarstit ka darai, kad kiszi nosi ne in savo reikalus. Pasekmes baisios, bet kaltit usz jas nera ko.... Kad norejai parodit savo gale, visai ne tokiu budu, kokiu pasirižai, reikejo sustabdit.... Padekavot reikia, kad Dievas gelbejo tave nuo didesnes nelaimes, kad tik paslidai ir parpuoliai.... Isz atsitikimo privalai isztrauktasau didele nauda, ar pamokinima, kad geriausiu daliku ira niekad nesiimt prie to, ko nežinai kaip atlikt. Mes czionais jau pradedam susiprast ir nesikiszt in ne savo reikalus; — ipatingai kas tur didele nosi privalo saugotis nuo inkiszimo in svetimus dalikus, nors kas teisibe ir maža kai-kada patenka in tarpa žnipliu. Dabar turiu usz temint tau miels drauge, jog graudu man klausant tavo kalbos: tikras makaronizmas! Turbut neskaitai jokiu lietuviszku laikraszcziu, jeigu amerikonizmas in tavo kalba visais plisziais veržte veržiasi. Paveizdan vadini mane "prentu", kas pagal tavo prasmes reiszkia draugas, ar prietelis, bet pagal musu lietuviszkos prasmes tas žodis reiszkia miera, ar lazda kuria Lietuvoj lauka mieruoja. Teip suszleivinta kalba isztikro bjauriai iszžiuri; linkecziau tau pamest ta savo "makaronizma," ar amerikonizma ir padailint savo lietuviszka prigimta kalba bent raszte, jei ne paprastoj kasdieninej sznekoj: — Nesupik, kaip ir asz nepikstu usz pravardžiavima "prentu" kadangi norejau tik atkreipt tavo atida ant to daliko, kuris nesuteike man jokio smagumo.

Ka klausi kaip skurstame mes Makanojui, tai trumpai pasakau, kad givename sutikime kaip broliai, o barames kaip židai. Paprastai žmonemis esame. Nereikia niekad sprest isz matimo, nelaikit žmogaus usz toki, kaip rodoskas ir butu, kad ne ta nelaba aplinkybe.... Nevienas noretu, bet negali.... Mumise galingesne puse ta, kurios szali laiko pavida ir neiszmanus, besididiavimas.... Nemislik mielas drauge kad sakau tau ka blogo, žinai žmoniu visokio budo randasi visur, bet tos dvi kardinaliszkos ypatibes tarnauja visai musu tautai ir retas sa naris jos pamirsztas nuo tu ypatibiu. Rods "reikalas" ira didžiu valdonu ir lenkia kieciausi spranda, arba kitaip suprantant charakteri. Jau senoves Rimionis kalbejo: "Homo homini lupsus est" — tas reiszkia kad žmogus ant žmogaus kaip vilkas ant szunies žiuri iszsziepes dantis, jeszko progos, kaip inkast. ar suest. Kad pavida ir besididžiavimas ira nepagidoma liga, tad kon kluduoju, kad pikti žmones uszkreczia piktu gerus.... Nevienas spjaudo nuodais piktibes in visas szalis nepaisindamas ka ta savo pikta seilia apdrebs, o nevienas apdrebtas tur tilet.... Pagedaujama, idant tie, ka tikoja ant kitu, idant jei nesuest tai bent inkast, pasakitu visados sau: "est modus in rebus."

Klausi manes apie politika rods, ji jau seniai praejo. Politikoj dalibavome labai gerai, kadangi skaitlius ukesu musu mieste žymiai pasididiuo— nesakau apie svetimtauczius.

Turejome net savo du kandidatus: abudu pralaimejo. Kodel? gal paklause, gal neszelpem savo balsais? Daug butu pasakot, idant iszaiszkint priežasti nelaimejimo ju, pasakisiu tik tik tiek, kad mes ipacz pirmejviai, kuriuos galima butu daugiau paguodot, negu križiokus, kurie bažniczioje aszaras lieja besimelsdami, o karczemoje dar gausiau alu ir krauja— kad tarpe ju ne butu tokiu ka nesiskiria nuo givulio ir tuomi jau parodo savo didelį moksla— todel ne daug tacziaus visai ne tikiu in pasakus buk airisziai isz bezdžioniu paeina. Mumis matos daugiau bezdžiones ypatibiu, kadangi visame kas tik ira nieku mes bezdžionkaujame.... Bet ne turiu vietos darit czia ilgu iszvedžiojimu.

Mes vis mat drasiau galime pesztis tarpe saves, lengviau saviszki, negu svetimtauti isznieikint ir apdrapstit purvais, idant parodit svetimtaucziams kokias esame.... Musu kandidatai, arba ju partijos be bezdžionkaudamos, sekdamos senoves, seniai pamesta paproti airisziu ne paliko ramibej kita kitos kandidato net Lietuvos žemelei gulinczių seneliu, juodino ir drabste purvais ne tik paczius kandidatus, bet ant ju pacziu vaiku, tevu ir giminiu,— mat amerikoniszkai.— Tai viskas ka gavo. Republikonus iszrinkome ir atliktas kriukis, o kaip galime spresti, nors to nekencziu ir ne megstu, nes dažnai ne teisingo sprendimo pasekmes buna labai blogom vienok, manau, kad politikoj dar mes vien savo balsavimu te galime sandarbuoties. Turime pirma iszsigidyt isz savo prigimtos, arba tevainistiszkos ligos ir ne užvydet vienas kitam, nes per judoszius nieko ne insteigsime. Turiu spinduleli vilties kuri ramina mane, jog pasveiksime, bet viltis dažnai su vilioja.... Buk kas buk, sma giau biski skaitant musu laikraszczius, kurie ne prikamsziti nors ir neliuosi nuo to visai— polemikom ir barniais, kuriu klausit tegul tik žingeidi boba idant moket iszplust savo kaiminka. Tik partijiszki organai dar kaip kada pjaujasi savo tarpe, bet gal nusibos tas, ka duok Dieve. Jeigu skaitai — tai žinai kas musu lietuviszkam sviete veikiasi, bet jeigu neskaiti, tai peikiu tave už tai miels drauge.

Dabar pasilieku gero velijancziu tau miels drauge. Tavo draugas.

Anupras Žioplauckas.

Dr. KOLER

Lietuvių Gydytojas

638 Penn Ave.
Pittsburgh, Pa.

Dr. Koler garsinasi savo tikra pravarde ir turi savo paveikslą šiame laikraštyje. Dr. Koler yra gimęs ir mokinęsis Varšavoje. Dr. Koler praktikavo visuose Varšavos ligoninučiuose, o paskutiniais metais prieš išvažiuojant į Ameriką buvo ligoninutyje švento Lozoriaus, kur gydo tik privatiškas ligas vyrų ir moterų.

SIFILĮ išgydau vartodamas gydulę 606, didelį išradimą profesoriaus Ehrlich prieš sifilį. Jeigu kenti išbėrimus ant viso kūno, gediną burnoje arba gerklėje, slinkimą plaukų, laužymą kaulų, ašik. o užsivietrijimas kranjo sustos ir neatsikartos tavyje. Nelauk, kol visai sublogsi ir kitus užkrėsi savo liga.

Nenaturališkus IŠTEKĖJIMUS visokiais bėdais, kaip ir NAKTINIUS ištekėjimus, TRIPERĮ ir kt. išgydau į 10 dienų, o jei ne, tai pinigus sugrąžinu.

NUSILPNĖJIMĄ ir visokias negales paeinančias iš SAUŽAGYSTĖS pašalinu į 48 dienas. Ar jautiesi mažum, jog neturi tos pačios vyriškos spėkos, kaip pirmiau? Jei teip, tai negaišuok, ba nusilpnėjimą reikia pergalėti, kad vėl galėtum būti vyru.

STRIKTURĄ arba susitraukimą šlapumo kanalo išgydau į 21 dieną ir tai be skaudžimo,

HYDROCELĘ arba vandeninę rupturą gydau į 30 minutų be operacijos.

PŪSLES ir inkstų ligas, nuo kurių randasi dlegimas kryžiuje ir kirkšniuose, apsunkinimas susilapinimo (pertėjimas) ir desėtkai kitų ženklų apie kurious ligonis žino, kaip aprašyt, aš išgydau savo sistema ant visados.

REUMATIZMĄ, spuogus, šunvotes, perausgalakus, niežus, parkus, skrupulus ir visas kitas odos ligas, paėinančias iš užsivietrinimo kraujo išgydau trumpam laike ir ligoniui nereik perrauk savo darbo

OFISO VALANDOS: nuo 9 ryte iki 8:30 vakare Pėtnyčiomis iki 5 popiet. Nedėliomis iki 3 popiet. Ateikit tuojaus.

Paroda Holanderiu.

New Yorke ne senei atsibuvo paroda Holanderiu ant atminties juju atejvystes in czionais. Suaugusieje ir vaikai buvo pasiredia in tautiszkas drapanas isz ko nemažai turejo juoku Amerikonai bet Holanderei ant to ne paise o paroda nusidave pasekmingai.

KUR BUNA

Mano szvogeris Vincas Parvilinkas paeina isz Kauno gub., Szauliu pav., Baisogales volos., Devindoniu kaimo, 4 m. adgal gyveno Donora, Pa. o dabar nežinau kur jis pats ar kas kitas praszau duot žine ant adreso:

M. Blaževicz.
2 Gade St. Chewsville Md.

Mano brolis Dzidorius Juszkis paeina isz Kauno gub., Erzvilko para., Raseiniu pav., Pikaliu kaimo praszau atsiszaukt ant adreso.

J. Juszkis
Keiser Boksberg
Broad Brook. Conn.

Mano dede Faanciszkus Martiszus du metai adgal gyveno Chicagoi, paeina isz Suvalku gub. Wladyslawowo pav., Szilgaliu , gmino, Slawiku para.. Rukšniu kaimo, turiu svarbu reikala. jis pats ar kas kitas praszau duot žine ant adreso: (1 f 01)

Antanina Budzinskiene
Box 253 Adamson, Okla

Mano tris brolei Martinas, Vincentas ir Kazimieras Gelaželei: paeina isz Kauno gub., Razalimo para., Liutkunu sodžiaus, 6 m. adgal gyveno visi tris Mahanoy City, Pa. o dabar nežinau kur, turiu svarbu reikala jie pats ar kas kitas praszau atsiszaukt ant adreso: (9 f 01)

Jos. Gelažele,
1830 St. Clair ave. N. E.
Cleveland, Ohio.

Ar Keliausite i Lietuva?

MES pasitiksime Jumis priebunant i New Yorka ant dipo.
MES dastatiseme Jusu baksus ant laivo.
MES duoseme Jumi nakvinę.
MES pastoroseme del Jusu paszporta.
MES palidieseme Jumis ant laivo, atsiszaukite i

Eastern Transfer Co.
(A. BALTIEJUS, Prezidentas)
128 Cedar Street, NEW YORK, N. Y.

Agentus teipgi užpraszome siusti pasažerius pas mus, o bus kuonugražiausei aprupinti.

Lietuviszka Agentura

Laivakorociu ant geriausiu Laivu in Lietuva ir atgal. Teipgi siunoziu pinigus už žemiause preke ir greitai ne vienos dienos nelaikau pas save svetimu pinigu paskirtu siuntimui, viskas dirbasi teisingai nes esmiu po kaucije, taigi meldžiu visu Lietuviu atsilankitie arba atsiszauktie per laiszka su minetais reikalais.

Su godone

Viktoras Lapinskas
601 W. Mahanoy Ave.
Mahanoy City, Pa.

Juokai

Trumpas atsakymas.

— Del ko tu paczule teip geri ir niekad ne nustoji?

— Del to, kad asz noriu.

Vienas anglikas iszlipias isz laivo Francijo, nusidave pas francuzini barzd-skuti ir praszi kad jin nuskustu, tardamas:

— Mano brangus, turu lepu kuna. Szitai duodu doleri del to, idant mania nuskustum be jokio indreskimo. o czion matai revolveri, su kuruom tave kaip szuni padesu, jagu mania pažeisi.

— Nesibijok, ponas.

Nuskuto ka-nolengviausia ant svieto.

— Kaip tai — tari Anglikas nusidivinias — ar tave revolveris ne nugazdino?

— Ne milorde.

— O tai del ko?

— Jagu asz butau barzda in dreskias, tai ne butau laukias kad mania nuszautum, tik asz butau su britva smagei tau po kaklu bruksztelejas.

NAUJA KNYGA

-PO VARDU-

PRIEJGIAUSES MOKSLAS

ANGLISZKO

LIEZUVIO BE PAGIALBOS KITO.

Yra tai prakticzniause Knyga kokios lig sziol Lietuvei turejo.

Ir teip sudeta, jog ka tiktai pribuvias Grinorius isz Lietuvos gali in trumpa laika pats per save iszmokti Angelskai sziek tiek kalbet.

Toji Knyga druczei apdarita in Francuzini raudona audima ir kasztuoje tiktai $1. Kasztus nusiuntimo mes apmokame.

SAULE Mahanoy City

B. RAGAŽINSKAS

Sziomis dienomis muso tautietis B Ragažinskas pargabeno visokiu gerimu, Amerikoniszku ir Importitu Galima gaut visokiu Arielku, Vyniu, Arako, Kimelio, Dziniu ir t. t.

Teipgi skambanczio Alaus ir Porterio.

Duokyte dabar orderi o bus jumis pristatyta in namus.

54-56 N. Main St.,
Mahanoy City.

Naujausi apraszimai siunczesi Dykai.

Kaip galima apsaugoti oda nu ligu ir pats iszsigydyti be daktaro visokias odines ligas, plauku puolima ir užsiauginima nežuli papuczkus. pleiskanas ir kitas panaszias ligas. Prisiusime visai dykai paraszyta Veli name pasinaudoti. Teipgi veliname naudoti "Dr. Brundzas Ointment" No 24351 naujausias izradimas del užlaikimo plauku gvarantuota gyduole. Preke yra 50c verte už doleri negu nekuriams apgavejams daktarams inmokate po keleta desetku doleriu už neiszgydima. Naudokytes greitai isz szitos progos. Raszykite tuojaus ant adreso:

J. M. Brundza and Co.
B'dway & So. 8-th. Brooklyn, N. Y.

Introligatorne.

APDIRBTUVE KNIGU.

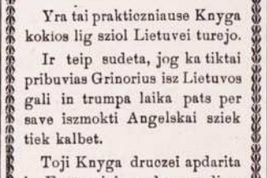

Aysidirba senos maldaknyges, istorinis ratos ir laikraszczei, kaipo tai:

Linksma Valanda, Dilgeles, Dagis, Draugas, Tevyne ir t.t.

Prisiunsdami knygas apmokekyte pacsto ar ekspreso kasztus. Adresas:

Lithuanian Bindery,
514 W. Spruce. Mahanoy City.

Vienatine Lietuviszka Banka su kapitolu $75,000 kuris randasi popriežiura Valstijos Pennsylvanios ir talpinasi loonam name kurios verte isznesa apie $150,000.00. Priima pinigus ant paczedumo ir moka 4 procenta. Siunczia pinigus in visas dalis svieto, greiciause ir pigiause. Agentura minetos Bankos P. V. OBIECUNAS & CO., parduoda Laivakortes ant geriausiu liniju, apsaugoje namus ir kitokius rakandus nog ugnies; užlaiko Regentalna ir vedimo provu kancelarije po vadoyste Karoliaus Varasziaus Notariuszo už tvirtinto per Gub. Val. Pennsylvanios; padaro Doviernastis ir kitokiu Dokumentos kurios užtvirtina Russijos Konsulis.

ALL NATIONS DEPOSIT BANK
Cor. 12-th. & Carson St., S.S. Pittsburg, Pa
AGENCIJA P. V. OBIECUNAS & CO

Clix Cigarettes

PADARYTI ISZ MAISZYTO TABAKO ISZ KELETA VIESZPATYSCZIU.

10 Cigaretu už 5c.

Geriausi Cigaretai už ta preke.
Padaryti per ypatas turinti praktika ir pažinstanti tabaka, isz visokiu vieszpatyscziu.

Tikietukai kožnam baksuki.
Už deszimts szitu tikietu gausite viena bausuka Clix Cigaretu visiszkai dykai. Parsiduoda visur.

5¢

LIGGETT & MYERS TOBACCO CO.

BISCHOFF'S BANKING HOUSE.

287 Broadway, New York, N. Y — Kampas Reade Ulicze, Telefonas: Worth 2822.

Kas reikalauna teisingo patarnavimo ir nori idant Jo reikalai liktu greit, atlikti tegul atsiszauki in

Seniausi Bankini Nama Uždeta 1848m.

Szimtas Tukstancziu Doleriu ($100,000) yra musu kaucija sudeta in rediszka kase, Pinigus siunczime in Kraju kuo greicziausei.
Pinigus visu krasztu iszmainome pagal kursa.
Pinigus priimama ant procento ir iszduodame ant pareikalavimo.
Szipkortes parduodame ant geriausiu Gaylaiviu visu Liniju in ir isz Krajaus už pigiause preke.
Paszportus del keliaujenczių in Kraju pastorojame.
Doviernastes padarome pigiai ir visas kitas rejentaliszkas Poperas su paliudyimu Konsulio.
Atjeszkojima Daliu atliekame kuoteisingiausial.

—: Del vygados Tautieczių laikome atydaryta :—
Subatoje iki 8 ad. vakare. Nedelioje nuo 10 iki 12 ad.

Užpraszome atlankiti mumis asabiszkai ar per laiszka ir persitikrinti jog pas mus visus minetus reikalus greicziausei, teisingiausei, ir pigiausei galite atlikti.

UNION NATIONAL BANK.

MAHANOY CITY, PA.

CAPITOL STOCK $125,000. SURPLUS IR PROFITS $300,000.

Suv. Valst. Randas turi musu Banke sudetu pinigu.

Mokame antra procenta ant sudetu pinigu.
Procenta pridedam prie tavo pinigu pirma diena Sausio ir Liepos menesuose, nepaisant ar atneszi parodint knygute ar ne.
Mes norim kad ir jus turetumet reikala su musu Banka, nepaisant ar mažas ar dydelis.

Harrison Ball, Prezidentas.
F. J. Neonan, Vice-Prezidentas.
W. H. Kohler Kasijerius.

9 ryte lyg 3 popiet.
...Subatomis...
9 ryte lyg 12 ad.

W. Rynkewiczius

-: NOTARIUSZAS :-

233-235 W. Centre St., -:- Mahanoy City, Pa.

Apsaugoja Namus ir Namiems Rakandus nog Ugnies.

Didžiause Lietuviszka Agentura. Kantoras Bankinis ir pardaviste Szipkorczių ant visokiu Liniju.

Parduoda Szipkortes ant visokiu drucziausiu ir geriausiu Laivu. Siunczia Pinigus in Visas Dalis Svieto greicziause ir pigiausa. Visi tie kurie per mus siunte apie tai geria žino Iszduoda Dostovierne ... Del Draugysczių... Pristatas puikus Szarfus Juostas, Kepuras, Karuzes Spilkas ir t.t. Su kokiu nors reikalu kas-link Szipkorczių, Pinigus ir t.t. Raszykite pas ... aplankyties ...

DIDIS GYDYTOJAS
DR. IGNOTAS STANKUS, M. D.

VIENATINIS TIKRAS LIETUVIS DAKTARAS PHILADELPHIJOJE.

Gydo visokias ligas: vyrų, moterų ir vaikų. Atsiląukusiems iš tolimus per laiškus suteikia daktariškų rodų dovanai. Atėjusiems į ofisą ištyrir geriausiai ligas ir duoda savo gyduoles už menką užmokestį. Jis turi didelę medikališką praktiką, kaip tai: pabaigęs Medikališką, Universitetą, buvo miestavu daktaru mieste Indianapolis, Ind. ir baigęs mokslus didžioje mokykloje THE NEW YORK POST GRADUATE MEDICAL SCHOOL and HOSPITAL. Dabar gydo visokias ligas su gyduolėmis, darimu operacijų ir su elektrikos mašinomis.

PASARGA. Neklausykit to žydberniųjų humbugo Medical Clinic, katras sako, kad su X-ray joklos ligos negalima surasti. Aš su pagelba X-ray surandu ... ligas: Augančius akmenis tulžyje ir kepenyse (gall-stones), akmenis augančius inkstuose (Nephrolithiasis), akmenis augančius pusėje, ronas skilvyje (gastric ulcers), išnarintus kaulų narius, sulaužytus kaulus, ir t. t. Apsisaugokite ju tos naujos daktariškos knygos, nes jo ne dakteras rašė, bet žydbernial, kurie tarnavo pas New Yorko daktarus Collins ir Ferdele Hartman. Sulig sukišimo į turmą New Yorko daktarams, jų tarnai, žydbernial, atsirioglino žionai, užsidėjo tą humbugo Medical Clinic, katras joklos ligos negalįs surasti su X-ray. Apsisaugokite ju visokių laišku ir knygų, nes ant ju nėra pasirašiusio daktaro, o kas bijo savo vardą pasirašyti, tai ten yra apgavystė.

Turiu šimtus padėkavonių. Kelias čionai talpinu:

Aš Juozapas Sviliba, 1011 Carlton St., Philadelphia, Pa., daug daktaru atlankiau, o nei vienas negalėjo manęs išgydyti, bet daktaras Ignotas Stankus su pagelba X-ray mane išgydė. Ištarčiu širdingą ačiu.

Petras Salus, 29 Green Place, Campello, Mass., taip rašo: Mano moteris ligal sirgo ir iš gydytų jos negalėjo. Ji turėjo kosulį, skreplinimą, skaudėjimą paširdžiu ir krutinėje. Kuomet atsišaukiau pas daktarą Ignotą Stankų ir štai jis išgydė mano moterį su pirmu pasiuntimu gyduolių. Dabar didžiai širdingai ačiu už geras gyduoles. Dieve duok jam ilgą amžiu, kad galėtu ir kitus sergančius gelbėti.

Iš Brooklyn, N. Y., 38 So 2-nd St. Mane išgydė daktaras Stankus nuo išbėrimo veido, slinkimo plauku, greito supykimo ir išgąsčio. Julė Daillidienutė. Tos padėkavonės yra įdėtos su paveikslinu pačiu pacijenta.

DR. IGNATIUS STANKUS, M. D.
1210 So. Broad St., Philadelphia, Pa.

Ofiso valandos { Nuo 9 iki 1 po pietu ir nuo 7 iki 9 vakare. Subatomis nuo 10 ryto iki 8 val. vakare. Nedėliomis nuo 1 iki 4 val. po pietu.

Puikus Vasarini Siutai

Pas mus gausite geriaus pirkti negu kitur.

Muso Siutai Vyrams ir Vaikams yra pasiuti pagal naujausios mados isz visokio ceikio, visokuosia koloruose.

Ateikyte pamatyti o jaigu pirksite Siuta tai busite visame užganedinti ir nesisarmatinsite svietuj pasirodyt.

——o——

Pas mus teipgi gausite visokiu Vasariniu Apredimu Vyrams ir Vaikams kaipo tai: Skribeliu, Kepuriu, virszutinu ir apatinu Apredaliu, Kalnieriu Nektaizu ir t. t.

Pirkite pas mus o suczedinsiite piniga.

RYNKIEVICZIA
233-235 W. CENTRE ST.

Zinios Vietines.

— Lehigh Valles kasiklos mokes pede subato.

— Miestas užpraszo visu draugysczíu ydaut dalibautu parodoje 4 Džulajaus.

— Miestiszka valdže kreiva akia žiuri ant tvartu ant Maple uliczios o ypatingai ant tu ka neszvarei yra užlaikomi. Visus tokius lieps iszardyt.

— Laike vakaciju nesziotojai laikraszczio "Saules" truputi veliaus neszios laikraszczius isz ryto, idant galetu nors kiek pasilset ir ilgiaus pagulet.

— Tomis dienomis lankesi isz Czikagos ponas Stanislovas Tananeviczius (brolis išduotojaus "Kataliko"), pas išduotojus laikraszczio "Saules". Prie tos progos atlanke skaitytojus "Katiliko" ir kitosia miestuosia.

— Utarnyke atsibuvo Szv. Krikszta dukreles ponstvos Juozo Krono ant W. South uliczios. Krikszta tevais buvo p. Sabas su ponia Draseliene. Kun. Dargis apkrikszino mažiulele Helena-Ona.

— Kada anglekasiklos pradejo dirbt, tai ir žmonis pradejo pažeidinet daugiau. Kone kožna diena galima išgirst apie sziokia tokia nelaime kasiklosia.

Visi sanariai kurie priguli prie Gedimino Klobo, tie kurie neturi amerikoniszku popieriu tegul paduoda savo vardus ir adresus sekretoriui tojo Klobo priesz susirinkima kuris atsibus Utarninke 25—to szio menesio. Szitie sanariai teipgi turi atbutinai pributi ant virsz-mineto susirinkimo nes bus roda apie gavima jiems Ukesiszkas Popieras.

(25 June)

Per paliepima Komiteto.

ISZ LIETUVISZKU KAIMELU.

SHENANDOAH, PA.

— Ana diena atsibuvo vinczevone panos Vladislavos Bobiniutes su p. Morku Szpotanskiu isz Nanticoke. Brolis jaunikio kun. Szpotanskis suvinczevojo jaunavedžius kuriam assistavojo kun. prabaszczius Pautienius. Jauna pora apsigyvens Nanticoke.

— Juozas Labauckas, 18 metu senumo, likos pagautas per "džigerius" prie West Shenandoah kasiklu ir kone visas sumaltas baisei. Net drucziausi anglekasei verke ant nelaimingo kada jin paluosavo isz ratu, o kuris da buvo gyvas, nes mire kada jin veže namon. Buvo tai viena isz baisiausiu nelaimiu szi meta.

Harding, W. Va.— Darbai gerai eina, net viskas braszka, uždarbei nevienoki.

— Lietuviu apie 2 familijos, ir apie tuzinas pavieniu, isz tu visokiu atsiranda. Del nekuriu vyreliu p. Taradaika labai reikalingas, ba daugumas in geryma palinke.

Apszvieta ant mažo laipsnio stovi, laikraszczius mažai kas skaito.

Mt Carmel, Pa. — Lietuvei muso miestelije neiszpasakitinai džiaugesi kad vela su grižo vargoninkaut p. Czižauckas kuris pilde ta pati dinsta Pittstone. Patis suprato verte profesoriaus Czižaucko, kuris dabar užvede puiku chora ir puike bažnytine muzike. Mont karmu choras pervirszina visus kitus chorus isz visos aplinkines.

— Lietuvei daug smagiau gyventu ydant užsiiminetu daugiau skaitymais. Randasi czion daug szviesu vyru, nes randai ir tokiu ka ardo viska kas yra puikio. — L. I. E. Tuvis.

Chicago.— Henrikas Novakas 24 metu senumo likos nubaustas ant viso gyvasczio in kalejima už nužudinima Mares Gražienes savo gaspadines. Vos Amerike išbuvo tris dienas. Taja tai nelaiminga diena susirinko pas Gražius keli sveczei. Terp pasikalbejimo susikivirczino gaspadine su J. Polaku burdingierium ir daejo prie musztines. Palakauckas isztraukes revolveri norejo szaut, nes pribegias Novakas isztrauke jam revolveri isz rankos szove karta užmuszdamas Gražiene. Novakas išsikalbejo buk szove tik ant išgazdinimo in grindis, bet kulka atsimusze ir pataike in Gražiene. Bet vyras nužudintos, 11 metu mergaite ir vienas isz svecziu prisieke, buk Novakas tiesiog taika in motina ir geide jaja nuszaut ir ant to pripažinimo sudže jin nubaude ant viso gyvenimo.

— Tris metai adgalios pribuvo in Amerika Petras Bartoszas su pacze ir 15 metu suneliu, apsigyvendamas po 1824 Dayton uliczios Turejogiliukiaplaike darba o ir del sunaus; dirbo ir Dieva garbino, czedindamas skatika ydant kada galetu buti locnininku savo locnos pastoges. Nes kur gilukis ten ir nelaime. Bartoszas likos prie darbo sužeistas ir nugabentas in ligonbuti kur pergulejo kelioleka menesiu. Isz pradžiu Bartosziene atlankydavo savo Petruli ligonbuteje, nes greitai nubodo jai tieje atsilankimai. Petras ne žinojo priežasties palovimo atsilankimo savo pacziules. Truputi pasveikias nusidave namon. Kada atidare duris, rado tuszczius ruimus o jojo balandeles teip-gi ne rado su sunum. Nuo kaimynu dažinojo buk pacziule isztraukus piningus isz bankos paliko jam tik 200 doleriu ant iszsimaitinimo kada sugriž isz ligonbutes, pardave visus rakandus ir iszpiszkejo po velniu in nežinoma vieta. Bartoszas susirupinias baisei tokiu pasielgimu pacziules, nusidave ant rodos in palicije.

Hartshorne, Okla.

— Darbai povalei eina, dirba po 2 ir 3 dienas ant nedelios, nekurios mainos sustojo ir nežine kada prades dirbt.

— Lietuviu yra pusetinas burelis, isz tu visokiu atsiranda. Del nekuriu vyreliu ir mergeliu p. Baltruviene labai reikalinga.

Reikale

Susivienijimo Lietuviszku.

Draugysczíu, Shenandoah, Pa.

Mes atstovai lietuviszku draugysczíu Szenadori, per susirinkima laikyta 7 diena June, 1912, nutarem sekanczei:

1. — Kad atsiszaukti per visus lietuviszkus laikraszczius in visas lietuviszkas draugystes Amerike kas link Susivienijimo lietuviszku draugysczíu Amerike, jog mes iszrinkom isz draugysczíu po 3 atstovus, kurie tures savo suejgas kožna menesi, kožna petnyczia po pirmam ant kuriu apsvarstys visus reikalus kiszancziusius S. L. D.

2. — Kad atsiszaukti in visas lietuviszkas draugystes kokia tik kur randasi Amerike, jagu pributu isz kur kokis sanaris draugystes in Szenadori o apsirgtu czionais, tai turi kreiptis prie kokios nors vietines draugystes, o draugyste ižtirinejus apie jo liga (per komitets) užraszys diena apsirgimo ir viska kanoteisingiause iszpildys. Jago tokis sanaris pribus isz kaszin kur ir priguledamas prie lietuviszkos draugystes, tai nes, žemiau pasiraszes komitetas, prižiuresim jin kaipo savo broli, išduosim paliudinima apie jo liga tai draugystei prie kurios priguli, kiek laiko sirgo ir kokia liga, prisiunsiu pravarde delegatu ligoniu ir adresus per kuriuos tokis draugas buvo prižiuretas. O tokis dažiurejimas draugystei nieko ne kasztuos. Tikymes, kad tuomi vietines draugystes ne nuskriaus ir tokiu budu iszvenksime visokius nesupratimus terp draugysczíu.

3. — Jago in kur pributu draugas prigulintis in muso draugystes in kita miesta, o papultu in nelaime (apsirgti) tai meldžeme vardan Szenadorio lietuviszku draugysczíu, to ki sanari prižiuret ir paymti po savo apgloba taip kaip mes priymsime juso sanari, duodami mumis visa žinia apie jo apsirgima, nuo kada draugas apsirgo, kaip ilgai ir kokia liga, ant žemiau padeto adreso.

Taigi draugai visu draugysczíu Amerike, neatmeskyte musu to praszimo, praneszkite visa žine apie toki drauga, nes isz Szenadorio randasi paskliduziu muso draugu po visa Amerika o ne kurie geisdami isznaudoti draugyste, gyvena nepadoriai, apserga bjauroms ligoms ir serga ilga laika.

Jago tokis draugas atvaževes in juso miesta apserga, turi kanecz kreiptis in vietinia draugyste aplaikyt juso paliudinima kad tikrai sirgo.

Taigi guodotinos draugystes, neturedami da visiszko susiriszimo visu Lietuviszku draugysczíu Amerike, nes Szenadorio suvienitos draugystes nu tareme taji dalyka jums pirmiause praneszti. Jago brolis draugas atvažiucs in muso miesta o apsirgtu, tai mes duosime tai draugystei, žinia, in kuria tokis sanaris priguli, apie jo liga ir kitokes informacijes kuriai draugystei yra reikalinga, o ta viska padarisime jum be mažiausio kaszto.

Platinkime taji užmanima visur nes tai del labo visu draugysczíu Amerike, o isz to tures nauda visai geri sanarei ir draugystes, o už taji muso užmanima bus dekingos visos draugystes Amerike.

F. Lauraitis, prezidentas,
J. Abraczinskas, kasijerius,
L. G. Natkeviczius, sekretoris.
Szenadorio Liet. Draug. Komitetas.

Su visokeis reikalais kas kiszasi szito užmanimo kreipkites po adreso:

Joseph Abraczinski,
29 W. Coal St.
Shenandoah, Pa.

Ant pardavimo.

Puikus namai ant West Pine ulyczios ant dvieju familiju, o ant kito galo loto randasi drukarne ir kalviu szapas. Atnesza gera randa. Dasižinokite pas. (19 oj)

Mrs. W. Davis.
101 W. Pine St.
Mahanoy City, Pa.

Polithania State Bank
Cor. 22d. & Carson Sts.
S. S. Pittsburgh, Pa.

Vienintele lietuviszka Banka, uždeta per paczius lietuvius ir randasi po priežiura Valdžios. Priimam pinigus suczedinimui pradedant nuo $1.00 ir už sudetus pas mus pinigus mokam 4-ta procenta, priskaitant kas 3 menesiai. Siunczíam pinigus in visas dalis svieto, greit ir pigei, parduodam laivakortes ant visu liniju ir geležkeliu bilietus Amerikoj ir Kanadoi. Iszdirbam visokios ruszies Rejentalnus Dokumentus ir vedam provas senam krajui. Rejentelna kancelarija yra redoma per valdiszka notara J. G. Miliaucka. Užkviecziam lietuvius ir Lietuvaites kreiptis pas mus ir pavest mums jusu bankinius reikalus o persitikrisit, kad viskas, kas yra kalbama czion yra teisybe ir bus išpildyta greit ir teisyngai. Pinigus siunczant paczedumui in Banka, arba siust in Lietuva, galima siust Paczto Money Orderiu, Registruotam Laiszke, ar per Expreso Money Orderi.

RUSISZKA — AMERIKONISKA — LINIJA.
—PUIKIAUSI, DIDŽIAUSI IR GREICZIAUSI GARLAIVAI—
Garlaivai iszeina kas dvi nedelas tarp New Yorko o Rusijos be jokiu perstojimu.
PUIKI GARLAIVAI: CZAR — KURSK — RUSSIA

In Rotterdama 8 Dienas.		In Libawa 11 Dienu.			
$33	Treczia	Klasa	$35	Garlaivai iszeis iez New Yorko	Russia, 29 Birželio (June)
$48	Antra	Klasa	$50		Kursk, 13 Liepos (July)
$65	Pirma	Klasa	$75		Czar, (naujas) 27 Liepos (July)

Apie daugiaus dasižinosite pas muso agentus arba
A. E. JOHNSON & CO., (General Passenger Agts.) 27 Broadway, New York, N.Y.

Akivos Zinios isz Lietuvos.

Garleva.

(Marijamp. ap.) Viena moteriszke vede in Amerika dvi merginas. Žandaras vedeja ir merginas sueme, ir vedeja gave 2 menesiu kalejimo.

Gibai.

(Seinu ap.) Pogorelcu kaimo gyventojai katalikai, sako, buve pas apskriczio virszininka skusties, kad ju kaimynai-senatikiai varu reikalauja, kad katalikai szvestu senatikiu szventes.

Slavikai.

(Naumiesczio ap.) 12 geguz. parubežio kareivis pastebejo keturis vyrus neszant kontrabanda isz Prusu. Viena isz ju Baltkoju Martisziu užszove.

Seirijai.

(Seinu ap.) 7 d. gegužes kilo gaisras. Užsidege vaistine, bet tuojau vietiniai ugnegesiai apgesino. Nors greit apgesino, tecziau nuostoliu padare nemaža, nes isz vidaus pradejo degti. Kad ne ugnegesiai, butu kiles baisus gaisras, nes arti daug buvo namu.

Alizavas.

(Panevežio ap.) Sziuomet apie Alizava pradejo veikszti neti daug beprocziu; kai-kurie pradeda bauginti moteriszkus: pavakary visai nedrasu eiti ir vyrui vienam.

Ant pardavimo.

Lotai už neperbrangia preke, arti nauju szapu Rodingo kompanijos. Darba visados galima gauti kasiklose. Ateikite arba raszykite ant adreso. (09)

Dr. Robert B. Gray,
Port Carbon, Pa.

Ant Pardavimo.

Biznavas namas Minersville, Pa. geriausioj vietoj visam mieste. Antros duris nog Echange Hotelio. Lotas 30 per 200 pedu, 10 pedu ulyczaite randasi prie hotelio puses. Atsiszaukite pas. (39 oj)

Ludvigs Shoe Store.
Sunbury St.
Minersville, Pa.

Parsiduoda Farma.

Puiki farma Roaring Creek, 12 miliu nog Shenandoah, turi 80 akieriu 20 akieriu girrios, teipgi 150 obuoliu medžiu vien obuolei atnesza $500 ant meto. Gera stuba ir didelis tvartas Parsiduos neperbrangiai arba atsiduos už namus. Atsiszauki te arba raszykite ant adreso.

Jos. Bendrick
(9 f) Pottsville, Pa.

57.58 **23 Akmenu Railroad Laikrodi**

Patentnotas regulatoris užukamas isz virszaus, del moteriu ar Vyru, 18k gvarantuot as ant 20 metu. Siusem szita laikrod virimsC.O.D už **$5.75** irexpreso lesas iszegzaminavimui, jei nebus toks sakomu, *Nemokekite nei centa.*

ATMINKIT, kitur užmokesite už toki laikrodi ir $35 Su kožnu Laikrodi duodam Lenciugeli.

Excelsior Watch. 901 Central Bank Bldg. Chicago, Ill.

Brangus Lietuviai Pittsburgeir Aplinkinej.

Praneszu kad aš uždejau Didžiause Drapanu Krautuve del Vyriu ir Moteriu, senem ir jaunem, už tai kviecziu visus Lietuvius ir Lietuvaites kreiptis pas mane o asz jumis patarnausu. Tiems ka atvažuoja isz aplinkiniu miesteliu apmoku už geležinkeli lig 75c. tiems ka pirks tavora už $20 arba daugiaus, o kurie gyvena Pittsburge ir pirks tavoro už $15 gaus gražiu dovana vertes 50c. Tavoras yra visas naujas ir naujausios mados už neperbrangia preke, per szitus tris menesius 25c. ant kožno dolerio pigiau. Galite pas mane orderuoti Szlubiniu Žiedu czisto aukso ir iszduodu raszyta gvararnija o nebusite apgautais. Neužmirszkite numera ir ulyczia. Viso giaro velijentis,

S. Labanauckas 2010 Carson Ul. S.S. Pittsburg, Pa

Verta Pagirimo.

Padekavone Mahanojaus Gyventojo.

Mrs. Julian Brenan nog 1027 E. Mahanoy St. Mahanoy City, Pa sako: Dar karta dekavoju už gera ka ap laikiau vartuodama Doans Kidney Pigulkas. Kada tik turiu proga tai vis esiu pasirengus garbint szitas pigulkus. Asz žinau keleta žmoniu ka buvo iszgialbeti nog skaudejimo peczuose ir inkstuose. Asz pati kentejau per ilga laika. Turedavau svaiguli galvoj ir visada buvau pailsus ir sunku buvo atlikti namini darba. Mano inkstai buvo labai blogam padejime. Pirkau Doans Kidney Pigulku nog Timm's Aptiekos ir man pagialbejo kur kitos gyduoles nieko negialbejo. Kaip tik jauczuosiu ne sveika peczuose nog darbo arba nog szalczio tuojaus Doan's Kidney Pigulkos man duoda pagialba."

Ant pardavimo visuose aptiekose 50c. baksukas. Nepamirszkite varda Doan's ir neimkite kitokiu. Foster-Milburn Co. Buffalo, N Y. pardavejai del Suv. Valstiju.

MOKYKIS BALBIERAUTI
Gali i rmokti in 4 lig 6 nedelios. Kasztuoja tik $32. Duodam moczinas. Amatas geras visam pasaulije. Bukie savo bosas. Raszyk o gausi visos žinas ons cheff's Barber, Hairdressing & Manicuring School. 1405 Penn ave. Pittsburg Pa.

26 Metas Senas Laikrasztis.

VIENYBE LIETUVNINKU

Iszeina kas Sereda Prooklyn, N. Y. "Vienybe Lietuvninku" didelio formato 12 puslapiu, talpina moksliszkus straipnius, eiles, feljetonus naujausias žinias isz visos pasaules, daugiausia isz Lietuviu gyvenimo ir paczios Lietuvos savu korespnopentu "Vienybe Lietuvninku" buvo visu pirmeiviszku organizaciju organu dirbo ir dirbs žmoniu gerovei

Pernai 10d. Vasario sukako 25 m kaip iszeina, isz tos priežasties iszleidome didoli žingeidu **Jubilejini numeri,** kuris liks tik istoriszku atminimu, nes pirmas da Lietuviszku Laikrasztijoj. Kurie užsisakys ant metu užsimokes $2. gaus ta numeri, kaipo dovana.

"VIENYBES Lietuvninku" Prenumerata } Metams : : $2.00. Pusei Metu $1.00. Užrubežin $3.00.

Užsiraszyti galima visada

Kas nori gaut tik
JUBILEJINI NUMERI
pri siusk 10c. markemis, o tuoj gausi Paprasta numeri peržiurejimui siunczíame dovanai, raszik toi.

Užsiraszant "VIENYBE LJETUVNINKU" reikio siust pernumerata Money Order ar Registruotu laiszku pinigai ant vardo leidejo sztuom adresu

J. J. Paukszti & Co.
120-124 Grand street
Brooklyn, N.Y.

M. VARZINSKAS
Lietuviszkas Fotografistas
205 E. Centre St. Mahanoy City

Pulkel ir pigei nutrauke visokes Fotografijes Padaro Didelius Fotografijas isz mažiu ir indeda in Reimus. Indeda in Spilkas Kompasus ir t. t. Parduoda visokes Reimus Lietuvei su virsz-minetais reikalais netor kiter ditl, kaip tik pas save sena gyventoj ir pažistamus. Varduoka kuris padaro ciela kancgerlausa o ir bus užganedintas. Atkeli daro Fotografijas ant. Pas Kanosir.

W. TRASKAUCKAS
Pirmutinis Lietuviszkas
GRABORIUS

Laidoja Kunus Numirusius. Pasamo Rygimus ir Vežimus del Pasivažinejimo Krausto Daigtus ir t. t.
Vlaka atlieka ka nogeriause ir puikiausiu virsz minetais reikalais kreipkites pas jin o busite visame užganedintais.
520 W. Centre St. Mahanoy City

Plunksna uždyka.

Kas prisius mums surinkes ir aiszkiai suraszes 25 adresus savo draugu ir pažinstamu lietuviu, tam tuojaus prisiusime didele raszomaja plunksna su drutais ir gražiais skuros apdarais, su paiszeliu ir trinamu gumu. Adresus pasiskubinkite prisiusti nes tokia puikia proga turite tiktai trumpame laike. Adresuokite:

V. J. Daunora, 141 North 4th Str., Brooklyn, N. Y.
(18 June)

GERAS DAIGTAS TURETI

yra sudeti Piningai Banke. Bet da randasi tukstanoziai tokiu žmoniu kurie da niekad neturejo sudetus Banke Piningus ir ne yra padejime iszduoti "Czekius." Yra tai labai parankus dalykas, moketi visas "Billas" su "Czekiais" ir nereike pas save neszioti daug piningu.

FIRST NATIONAL BANK
Cor. Main & Centre St. Mahanoy City, Pa.

MOTERIU SIUTAI.

Geras materiolas ir geras kriaucziu darbas, padaro gerius Siutus.

Guinano Sztoras yra žiniomas kaipo sztoras geriu Siutu del Vyriu ir Moteriu.

Geri Siutai nesziojasi ilgiau ir geriaus iszrodo negu pigesni Siutai.

Biski isz pradžios daugiaus kasztuoja bet geri Siutai yra geriausi ir pigiaus del juso pirkimo.

Guinano Sztorai Par duoda Tik Geriausius Siutus.

GUINAN

Mahanoy City, Shenandoah, Mt. Carmel, Landsford.

TIESIOG ISZ SENO KRAJAUS.

Pas mus randasi visoki Gerimai patraukti isz Rosijos, Francijos, Prusu, Anglijos, Iszpanijos ir Italijos. Jus Lietuviai, kurie esat gere Lietuvoj, Ruska Areilka, pasitraukit tos paczios ant atmintes Seno Kraujaus, $1.50 už buteli. Teiposgi galit gaut pas mane visokiu Amerikoniszku gerimu. Musu Dektine po $3 galiona yra geriause ka galit gaut už tos pinigus. Prisiuskit savo adrisa del kataliogo.

Fr. Strawinskas 1807 Carson St; Pittsburgh, Pa.

Naujas Pavasarinis Tavoras

Ka tik pargabenome visokiu gražu Ceikiu ir Apredaliu del Moteriu, Merginu ir Mergaitems ir gausite pas mane pigiau pirkti negu kitur. Dabar galesite sau nusipirkti gražio Ceikio del Szlebes ant Veliku ar Pavasariaus. Teipgi visokiu gatavu Szlebiu, Andaroku, Jekiu ir t. t. Puiku szlebukiu kudikiams prie krikszto, pas mus gausite geriause pirkti.

The Globe { Pas mus dirba Lietuvaites. 122 W. Center Str. Mahanoy City, Pa

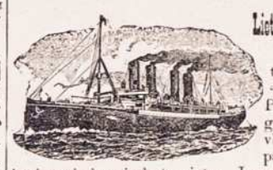

Lietuviszka AGENTURA IR KONTORAS BANKINIS

Asz esmiu po kaucija Ohio valstijoje turiu dideli agentura ir kontora bankiniszku pagal teisinga kursa. Iszmainau Rusiszkus piningus ant amerikoniszkos. Noredami apie ka dasižinoti reike prisiusti marke ant atsakimo. Viska padarau kanoteisingiause. Adresavokite sziteip:

A. J. KEYDOSZIUS, 202 Troy St. Dayton, Ohio.

MERCHANTS
BANKING TRUST COMPANY
MAHANOY CITY, PENNSYLVANIA.

Valstijos Kasijerius turi sudetus Piningus Merchants Banking Trust Co., Banke isz Mahanoy City, Pa. Jaigu yra atsargi Banka del Valstijos, tai yra ir del jus invales gera Banka. Szitas Banka moka procenta ant sudetus Piningus.

Direktoriai yra gerai žinomi ir atsakanti miesto biznieriai. Skolina piningus ant lengviausiu iszligu.

...DIREKTORIAI...

D.M.Graham, Prezidentas. C.L.Adam, Vice-Prezidentas. D.F Guinan, Kasijerius.
W. Rynkiewicza. A. Daniszewicza. M. Gavula.
J. Hornsby. L. Eckert. W. J. Miles.

Dr. O'Malley's Spasabas
Iszgydo Tukstanczius Kenczíu nuo

Rupturos	Strikturos
Varikocele	Iszbegimai
Hydrocele	Isztekeliai
Kraujo-Tekio	Užtrucziuta Kraujo

Greitai—Ant Visados—Neperbrangiai. Jaigu negali atsilankyt tai raszyk ir tavo gromata bus laikyta slaptybeje ir atkrei psime ant jos greita atyda.

Dr. Alex. O'Malley 158 S. Washington Wilkes-Barre, Pa.

Dr. Alex. O'Malley
(SPECIJALISTAS)
(Kur Lietuviszkai ir Lenkiszkai suszikalbama, ir susiraszoma.)

WILKES-BARRE ...ir... HARVEYS LAKE

$1.00 Nedelioj 16 Birželio (June) ...In ten ir adgalios... **$1.00**

Lehigh Valley Gelezinkeliu

Per Nauja Kelia Hays Creek Line.

Apleis Mahanoy City, 7:40 ryte.
Grižant apleis Harveys Lake, 6:05 vakare.
Isz Wilkes-Barre 6:50 vakare.

Apie daugiaus dasižinosite ant L.V.R.R. Stacijos.

A. G. GROBLEWSKI
Cor. Elm & Main Sts. Plymouth, Pa.
...SAVININKAS IR FABRIKANTAS...
Garsiu Lietuviszku-Lenkiszku Valstu.

Kiekvienas Lietuviszkas Sztorninkas teipgi privalo užlaikyti visada musu puikias Lietuviszkas Gyduoles savo Sztoruose ant pardavimo, kad musu tautieczei reikalaudami galetu nusipirkti ir nereikalautu iszduoti piningus dovanai kokiems nors apgavikams tose apielinkese. Sztorninkai raszykite pareikalaudami mus gyduoles, nes geras uždarbis; parduokyte musu tyras Lietuviszkas Gyduoles, kurias mes gvarantuojame.

Egiutero No. 1.	25c.
Egiutero No. 2.	50c.
Zmijecznik. 25c., 50c. ir	$1.00.
Gumbo Laszai	35c.
Meszkos Mostis	25c.
Trejanka	25c.
Linimentas vaikams	25c.
Gyduoles nuo Kosulio	25c.
Liepiu Balsamas	25c.
Anty-Lakson del vaiku	25c.
Milteliai vaikams nuo Kirmeliu	25c.
" nuo Kirmeliu del suaugusiu	35c.
Vanduo nuo Akiu	25c.
Ugniatraukis	25c.
Skilvio Laszai	25c.
Gyd. užlaikimui Viduriavimo ir Kruvinosios	75c.
'Uicure' arba gyd. Rumatyzmo	$3.50.
Gyd. del nemalimo Pilvo	50c.
Milteliai apstabdymui Galvos skaudejimo	10c.
Laszai nuo Dantu	10c.
Mostis nuo gedimo ir prakaitavimo Koju	25c.
Geležinis sudrutintojas sveikatos	50c.
Vaistas nuo Papauto	15c.
Gyd. nuo Grippo	$1.25.
Plauku apsaugotojas	50c.
Mutilas del Plauku	10c.
Milteliai nuo Kepenu	35c.
Rožes Balsamas	25c.
Kinder Balsamas	25c.
Bobriaus Laszai	50c.
Szvelnintojas	35c.
Kraujo valytojas	$2.00.
Nervu Ramintojas	$1.00.
Egzema arba odos uždegimas pas Vaikus	$1.25.
Pleisteris (Kasztavolo)	25c.
Pamada Plaukams	25c.
Gyd. nuo skaudejimo Ausise	25c.
Gyduoles nuo Riemens	50c.
Vengriszkas Taisytojas Usu	15c.
Inkstu Vaistas 25c. ir	$1.00.
Akines Dulkeles	25c.
Gyd. nuo uždegimo Dantu arba abelnai skausmo ir skarbutis	$1.25.
Gyd. nuo Parku ir Niežu	$2.00
Gyd. nuo Dedervines	$2.00
Gyd. nuo Paslaptingos Ligos	$5.00

Koliekos ir Sužiestiejai Skaitykit!!

Asz esu Lietuviszkas Advokatas priimu Provas isz Visu Krasztu už

Koliestvas { Mainose, Fabrikouse, Ant Gelezinkeliu arba Treinu.

Vartojau Provas už Koliestvas per daugeli metu. Szaukites pas mane katrie esate sužeistais, busit kantanti, tukstanczius Provu vartojau, kurie buvo pražude rankas ar kojas, praneszu jogei žmones su didelem koliestvom galidesetkus tukstanziu iszgrait. Bet Kompaniju szunelai už kelis desetkus dorielu sumulkina. Apznaiminu Lietuvius kad Kompanes samdo Lietuvius ne Advokatus. Kad save apsigarsitu ir jus Provas priimtu ir tuom rik tiasia ir vilkina liki laikas skundimo iszsibaige ir daugiau skust negali. Roda uždyka duodu ant prisiuntimo markes. Paszykit pas Advokata Jankaus, po szuom adreso!

B. S. YANKAUS
Cresskill, N. J.

No. 6.

Nusipirkite sau keleta Buteliu
NORKEVICZIAUS NO. 6.
'Geriausia Arielka Visam Mieste. Tik $1 už Buteli.
Teipgi czia gausite ir visokiu kitu gerimu. Ateikyte dabar priesz laika, duokite save orderi o bus jums pristatyts

S. Norkewicz
408 West Mahanoy Ave.

LIETUVIO KRAUTUVE.

Malonus Viengencziai:

Turiu sau už garbe praneszti jums kad, užlaikau krautuve su daugybe visokiu tavoro. Pas mane galima gauti naujausios mados Laikrodeliu, Žiedu, Kryželiu, Armoniku, Skripku visokiu Mužikaliskuu Instrumentu, Britvu, drukuojam Maszinukiu, Albomu Potografijoms laikitiu Istoriszku ir Maldakningu, visokiu popieru Gromatoms rasziti su pasiskaitymais ir dainomis su konvertais tuzinas už 25c, 5 tuzinai už $1 Perkupcziams 1,000 už $6 Magiszkos Kazyres $3. Jai norietumete mano nauja dydeli Kataloga prisiuskite 2c. marke ir aplaikysite, kuriame telpasi daugybe naudingu daiktu. Didelis Szaltinis $1.50. Knygute ka pamokina kaip gauti amerikoniszkas popieras po 35c.

Maloniesite kreipkties su sziokais pirkimais ant szio adreso:

W. WAIDELIS
112 Grand Street Brooklyn, N Y

Lietuviszkas Agentas
SZIPKORCZIU IR SIUNTIMA PININGU.

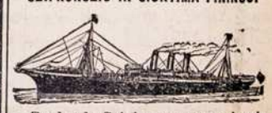

Parduoda Szipkortes ant geriausiu liniju in ir isz Lietuvos. Siunczia Piningus in Visas Dalis Svieto greitai, pigiai ir teisingai. Raszikite pas mane o gausite teisinga atsakima

Teipgi užlaikau dideli kroma viskiu Valgomu Tavoru ir Buczerne

Franas Petraitis - Clymer, Pa.