DU-KART NEDELINIS LAIKRASZTIS
"SAULE"
YRA TAI VIENATINIS LIETUVISZKAS LAIKRASZTIS AMERIKE KURIS ISZEINA DU-KART ANT NEDELIOS.
ISZEINA KAS UTARNINKA IR PETNYCZIA.
Prenumerata Kasztuoja:
Amerike { Ant Viso Meto $2.50 / Ant Puse Meto $1.25. Europoje { Rosijoje ir Lietuvoje $2.50 / Anglija ir Skotlandija 15 Sh. / Prusuose 15 Marku.
RASZANT GROMATAS IN REDYSTE UŽDEKYTE SZITOKI ADRESA
W. D. BOCZKOWSKI - CO.
520-522 W. SOUTH AL., MAHANOY CITY, PA.

SAULE
THE SUN.

THE SEMI-WEEKLY
SAULE-SUN
THE ONLY LITHUANIAN PAPER IN THE UNTIED STATES PUBLISHED SEMI-WEEKLY. HAS A LARGER CIRCULATION THAN ANY OTHER LITHUANIAN PAPER. BRINGS THE BEST RESULTS TO ADVERTISERS. RATES ON APPLICATION.
PUBLISHED EVERY TUESDAY AND FRIDAY.
Subscription $2.50.
REPRESENTING THE INTEREST OF NEARLY 500,000 LITHUANIANS RESIDING IN THE UNITED STATES.
PUBLISHED BY
W. D. BOCZKOWSKI - CO.
520-522 W. SOUTH AL., MAHANOY CITY, PA.

No 49 (ENTERED AT THE MAHANOY CITY, PA. POST OFFICE AS SECOND CLASS MAIL MATTER.) Mahanoy City, Pa. Utarninkas 18 Birželis (June) 1912. Metas XXIV

KAS GIRDET?

Daugeluose pavietuose pasklydo netikri centai isz 1905 meto, padirbti isz vario. Galima juos pažinti lengvai nes ant indijonkos galvos nesiranda žodis "Liberty."

"Morgenpost" danesza isz Medyolano buk Vatikonas sutiko, idant bažnycziose atsibuvinetu krutanti paveikslai po ne kuriu iszligu. Popiežius duoda sekanczes iszligas: idant priesz perstatima butu iszneszta Szv. Sakramentas, idant vyrai ir moters sedetu atskyrium ir kad bažnyczios butu gerai apszviecziamos. Bet pavelinima ant tokiu perstatimu turi kanecz aplaikyt nuo savo biskupo.

"Vienybe Lietuvninku" permaine savo antgalvi laikraszczio kuris daug geriau persistato ne kaip senesnis. — O gal senam antgalvi nubodo merginoms guleti ant pilvu per teip ilga laika! — Cit.

Gabus Jauni prigavikai. Prigavikai jauni lietuviai, jie persistato save visokiose formose melagingai.

Po sukylimui Maskolijos žmoniu, daugumas pasivadino save kariautojais už laisve bunant Maskvos ar Peterburgo studentais, kiti kitokiais, jie pravardes savo daugumas czion permaine.

Vieni adbego Amerikon pacztuos pinigus iszplesze, kiti apiplesze ukininkus, kunigus ir t. t. Pinigus plesze buk revolucijos palaikymui, bet juos su pinigais tikri revolucijonieriai nei pasturgalio skylia tik mate. Kiti-gi sumislia pasinaudot isz Amerikoje gyvenanczių lietuviu lengvatikybes dave paveikslus savo net nutraukt Peterburgo studentu mandierose, czion atvykia visokiais budais žmones prigaudinejo vis tiek kaipo laisves jieszkotojai. Dabar tu jaunu prigaviku dalis, žiurek tik, tai visokeis pseudonimais pasiraszydami korespondencijas laik raszcziams kad lipina tai lipina kiti moteriu pravardemis panaudodami.

Tokiu iszperu dalis likusi Rosijoj, megina czion gyvenanczius net savo gimines prigaut kas ir pasiseka. Sztai gryni prigavimo faktai.

Gyvena Philadelphijoje Jonas Raudonis, žmogus dirba sunkiai ir užsidirbes sau graszi buvo pasidejas bankon. Sztai gauna nuo savo sesers gromata kurioj anoji bedavoja ir nusiskundžia vargais begyvenant Peterburge, jos vyras buves kokiu stružu pasimires, likusi naszle su vaikais pilna rupesties praszo savo broliu Jono pagelbos ypatingai kad jos vienas sunus noris dasisekt kuniguosna. Jonas Raudonis seserei nurasze simpatizuojanczia gromata, bet pagelba ne siunte. Po ne kokio laiko, sztai Jonas gauna vel gromata su paveikslu kleriko kuriuomi esas sunus Jono sesers; Jonas vel gromata nurasze, bet pinigu nesiunte.

Po poros metu Jonas gauna gromata nuo mineto kleriko kaipo sesers sunaus, kad jisai per trejis metus iszbuves Peterburge seminarijoj kleriku, apsirges ir turejas del nesveikatos ir blogo oro isz seminarijos prasitraukt, praszo savo dedes kad prisiustu jam szipkorte ir pinigu, norins atkeliaut Amerikon ir kanecz pastot kunigu.

Žmogus Jonas pagailejas blogo likimo jauno kleriko, nes triju metu klerikavimas numest in szali yra skaudu, pasirodavijans su pažystamais ir savo moteria iszeme isz bankos szimta doleriu, nupirko antros kliasos szipkortia, ir 50 dol. pinigu iszsiunte mat busenciam kunigeliui. Dabar jau lauke tik atkeliaujant. Po ne kokio laiko negaudamas jokia žinia, nusidave pas agenta kurs parode kad pinigai ir szipkorte priimta.

Laukia Jonas laukia savo gimines klerikelio, vis nesulaukia, rasze gromata seserei kleriko motkai, atsakymo ne gavo, rasze klerikui, atsakymo ne gavo; ant galo dažinojo kad su tai szipkorte yra kas atvaževes Amerikon, bet pasirode kad kleriko nera, ir žmogaus kruvinai uždirbtas 100 dol. prapuole anot maskoliu žodžiu *bezwiesti*.

Isz szitokio atsitikimo duodasi suprast, kad szelmis sesers sunus persirenges tyczioms in klerikiszka abita, dave paveiksla nutraukt, o su tuomi lengvas buvo budas iszgaut isz dedes pinigus. Ten tas sunelis, turejo turet ir su motina suokalbi, nes ant keleto klausimu, ne dave atsakyma ne Jono sesuva, ne sesers sunus pasivadines kleriku.

Tai-gi szelmis jaunas prigavikas apgavo Jona su klerikavimu savo teip, kaip socijalistu Sajunga Žagaras su patekimu maskoliu rankosna. — S. K.

Aplaikeme žinia nuo miestiszkos valdžios Boswell, Pa. buk tenais likos atydaritos angliu kasiklos, miestelis gana puikus turintis 2500 gyventoju yra arti Somerset, Johnstowno, MicKeesport ir Pittsburgo. Tenais geidže visokiu darbininkui r apie 500 anglekasiu ant apsigyvenimo. Tenais kaip manom da nesiranda Lietuviu ir pagal muso nuomone tai butu gera proga ant apsigyvenimo. Vertetu in tenais nusiduot ir persitikrint arba raszyt angliszkai ant sekanczio adreso: J. C. Oswalt Editor News, Boswell, Pa.

Trumpi Telegramai

§ Reading, Pa. — Fabrikas karietu ir 7 namai sudege Nedelos diena. Bledes ugnis padare ant $125,000.

§ Philadelphia. — Du vyrai pražuvo, ugnije Rogers Co. ir vienas dirbtuveja karietu, kada tosios dirbtuves užsidege. Ugnageseiižgialbejo 50 ypatu isz deganczių dirbtuviu.

§ Wilkes-Barre, Pa. — Kada kompanije ugnagesiu važiavo nuo seimo namon in Mt. Carmus, 10 isz ju likos sužeistais per trenkima anglinio vagono kada lauke ant paszaliniu sztangu.

§ Steubenville, O. — Razbaininkai suarde dinamitu poczta paimdami $500 ir apiplesze Wheeling & Lake Erie Geležkelio stacije.

§ Wilmington, Del. — Juozas Przebickis perverte degante lampa kuri uždege szlebutes jojo dukreles. Stengdamasis užgesint ugni pats baisei apdege ir nuo apdeginimu mire.

§ Westport, Conn. — Milžiniszkas erelis užklupo ant 8 metu senumo Emma Trewald nes likos nuszautas per teva. Turejo 7 pedos ilgio, nuo sparno lig sparno.

ISZ AMERIKOS.

Jau radosi ant kartuviu, norejo užsmaugt duktere.

Washington, Pa.— Dingo czionais ant kartuviu Jonas Rybarek kuris nužude tris ypatas Canonsburge, Pa.— Kada jojo dukte Antanina stojo prie kartuviu idant su tevu atsisveikyt paskutini karta, tevas pagriebe jiaja už kaklo ir pradejo smaugt mierije nužudinimo, ir butu iszpildes tai jago ne butu pribegia sargai irižgialbeja merginą nuo smert. Budelis pagriebe pasiuteli uždejo kilpa ant kaklo ir tuo užkybo terp dangaus o žemes.

Rybarek kaltino daugiause savo duktere už jojo apkaltinima ant smert, nes per josios priežaste nužude tris ypatas. Antanina susipykus su tevu nusidave in nama savo kaimynu kur buvo keloleka dienu. Tevas atejas pas kaimynus provinosi sugražinimo dukters nes toji ne norejo sugrižt pas teva isz priežasties prikalbinimo kaimyno. Tada tevas inirszo, isztrauke revolveri ir pradejo szaut in kaimyna, užmuszdamas pati gaspadori Novaka ir jojo paczia o teip-gi ir burdingierei Stepona Stanova kuris padukeliui bande atimti revolveri. Dukte Antanina buvo svarbiausiu ludintojum prieszais teva laike teismo ir ant josios pripažinimu tevas likos apkaltintas.

Dvi merginos 'juodrankes'

Lewiston, Me.— Mare Gurkslio 18 metu ir josios sesuo Ona 15 metu, likos suymtos per palicije už siuntima kerszinanczių gromatu Dr. Juozui Scannel. Gromatoje parasze idant daktaras indetu in bleszinia du tukstanczius doleriu ir užkastu ant Riverside kapiniu.

Dr. Scannell susitares su detektivais, parasze kvita ant $1000 indejo in bleszinia ir teip padare kaip jam paliepta. Detektivai lauke ant kapiniu per visa nakti mierije suemimo raszytoju kerszinanczios gromatos. Isz ryto paregejo kaip Mare pribuvo ant kapiniu, iszkase bleszine ir iszeme kvita nes detektivas priszokes uždejo panczius ant ranku ir atvede pas daktara. Mare prisipažino prie raszimo gromatos, nes tvirtino, jog tai padare ant szposo su Ona. Bet paczto virszininkai kitaip ant tojo szposo temino ir abidvi uždare in kalejima.

Dvi poros dvinuku.

Niagara Falls, N. Y.— Carmela Cresina, italijonka, gyvenanti ant 1009 Grove uliczios apdovanojo savo Guesipa puikia dovanele— trimi dukterimi ant kart kurios syere isz viso pus-szeszto svaro. Yra tai antru kartu ka pagimde trinukus, nes du metus adgalios užgyme Cresinai du sunus ir dukte ant kart.

Du bekojai pirko pora czeveriku.

Adams, Mass.— In czeveriku kroma Frano Szeteli du bekojai — vienas isz Adamso o antras isz Windsoro pirko viena pora czeveriku. Vienam isz ju buvo reikalingas czeverikas ant kaires kojos o kitam ant deszines, susitare abudu ir ant to iszejo gerai, nes užmokejo tik už viena czeverika, nes kitu kart turedavo pirkti po pora czeveriku, nes kupczius kitaip neparduodavo.

1 straikieris užmusztas 3 pažeisti musztineje su szerifais.

Perth Amboy, N. Y.— Suvirszum 1000 straikieriu užklupo ant dirbtuves American Smelting ant Refining Co. praejta petnycze. Szerifai pasislepia už augsztos tvoros prie fabriko paleido szuvius užmuszdami viena straikieriu o pažeido tris. Szerifas budamas baimeje, jog straikierei vela užklups pasisamde 300 vyru su giuklais ydant apsaugotu dirbtuve nuo indukusiu straikieriu.

Dabartes randasi 5000 straikuojenczių darbininku 12 dirbtuvese kurie prosinasi 25¢. pakelimo ant dieno. Jago kompanijos greitai nesutiks ant ju pareikalavimu, tai kerszina iszneszimu fabriku su dinamitu in padanges. Tenaitinis padejimas yra bjaurus.

Narsus vokiszki laivorei.

New York.— Keloleka vokiszku laivoriu isz priluvusios vokiszkos flotos, buvo nukeliave ant pasilinksminimo in Coney Island o kada ugrižinejo elektrikiniu karuciu per Brooklyna, paregejo deganti nama ant 1442 East [illegible]-tos uliczios o lange ant antro augszto stovejo motere su kudykiu rankosia apsiaubta dumais ir liepsna. Daug ne mislindami laivorei nuszoko nuo karuko inbego in degania nama ir gilukningai iszneszė jau apalpusia motere su kudykiu. Susirinkia myne žmoniu nunesze narsunus ant pecziu prie karuko o plojimas delnu atsiliepe terp susirinkusiu kaip szimtas bubnu.

Slaptingas grabas ant mariu.

New York.— Naujas pasažiernis laivas "Car," prigulintis prie Rosia-Amerika linijos, pribuvo pirma karta in czionaitynia pristova isz Lizbono per Kopenhaga. Kapitonas tojo laivo danesza, buk praejta ketverga paregejo ant mariu plaukenti graba su lavonu suaugusios ypatos. Szalis grabo buvo atpleszta o kaip rodesi, tai grabas jau turejo senei buti vandenije. Nepaprastas tai buvo regejimas. Kaip visiem yra žinoma, visi nebasznikai laidojami ant mariu yra gerai apsunkyti geležimis idant nuskenstu ant dugno mariu, o kokiu budu tasai grabas radosi ant mariu tai niekas ne gali dasiprast.— O gal buvo auka "Titaniko?"

Puikus pasielgimas amerikoniszko kunigelio

Spring Valley, Ill.— Pati Mikolo Mackevicziaus nusidave in bažnycze ant insivezdimo. Kuningas Ciesla inejas in bažnycze užklause moteres ko reikalauna o kada atsake kuningas užklause: "Ar buvai spaviedni ir ar tavo vyras buvo?" Motere atsake kad ne buvo, nes kuningelis ir teip neduotu iszriszimo nes abudu skaito uždraustus laikraszczius kuri kuningai baisei nekencze. Kuningas labai tokiu atsakymu užsirustino szaukdamas: "Tai ir tu ejni paskui taji szetona (savo vyra)! Tegul tave perkunas trenke! Ejki szalin isz bažnyczios, tegul tave szetonas inveizdina!" Moteriszke subjaurinta kuningo žodžeis apleido bažnycze susisarmatinus.

Jago tokiu budu kuningelei apsiejna su savo avelems, tai ne yra dyvo, žmonis atstoje nuo bažnyczių ir pasilieka atskalunais. Panasziu Cieslu turime daugeli czionais.

Baisi viesula.

Zanesville, Ohio. — Kone visam Ohajui ir Missouri perejo baisi viesula kuri padare milžiniszkas bledes, Czionais sugriuvo kataliku bažnycze už muszdama kuninga ir 3 ypatas o pažeido daugeli parapijonu Suvirszum 500 namai likos suardytais.

Mergyna szoko nuo 6 augszto, nuejo toliaus ir krito ne gyva.

Brooklyn, N. Y.— Berta Kinicky (ar tik bene ne bus Kvietniauckiute, nes pažinstame mergina po taja pravarde) nuszoko nuo 6 augszto tulo namo czionais. Žmonis kurie mate taji atsitikima isz pradžiu mislino kad mergina tik apalpo, nes atsikele isz vietos, nuejo apie 15 žingsniu po nupuolimui ir vela krito. Paszauktas ambulancas paeme mergina in ligonbuti kur mire in keles minutas. Daktarai padare egzamina ant merginos, rado nulaužta spranda.

Palicije iszsznipinejo, buk Berta papilde savžudinsta už tai, kad josios jaunikis, kuris paejo isz geru tevu iszvažiavo isz miesto ir jai nieko ne rasze kur randasi.

Nelaime ant elektrikinio karo

Wilkes-Barre, Pa.— Szimtas vaiku keliaunancziu ant pasilinksminimo in Sans Souci Parka radosi dydeliam pavojuje kada netiketai iždege dratas po karuku o liepsna pakylo in virszu apdegindama mergaite Morta Faust. Vaikai paregeja liepsna papuole in baime, ne kurie szokdami isz ejnanczio karuko. Daugelis vaiku tokiu budu patis pasižeido.

Paslepe deimantus pantapluje.

Mount Clemens, Mich. Jonas Prince, szvaistytojas czeveriku czionaitiniam hotelije, kada pradejo szvaistyt moteriszka pantaplu, palikta prie miegkambario, užtiko jame szilkine pirsztine kurioje rado deimantu verties už $3500. Deimantai prigulejo prie Mrs. N. C. Stark isz Cumberlando, Md. kuri puikei apdovanojo Princa už teisingysta ir sugražinima deimantu.

Akivos žinios isz Lietuvos.

Bartininkai.

Suv. gub. Musu valsczius nori statys 4 mokyklas, prie to ir valdžia su paszalpa prisideda, bet per valsczius susirinkima kaip eme daugumas bliauti: nereikia, nereikia! Kas kiau les ganys, kai visi vaikai mokysis:?

Kupiszkis.

Ukmerg apskr. Musu miestelyje yra 3 mokyklos: 1 dviklese ir 2 pradines. Yra vartotoju draugija ir blaivybes skyrius, kurie galima sakyti neblogai gyvuoja. Baigia statyti didele murine bažnyczia. Tik bloga, kad žmones nuo tos gir tuoklybes vis nebegali atsikratyti!

Židikai.

Telsz. apskr Pas mus velyku nakti buvo užsideges traktierius. Žmones isz bažnyczios bego lauk gelbeti. Kiti pradejo vogti... gerimus. Varpai zvanyjo... Girtuokliai nuliudo... Blaivieji ypacz moters, džiaugesi, girdi, sudegs, bjaurybe, tai mano vyras netures kur girtuokliauti!

Isz Rosijos, Lietuvos ir Lenkijos.

RYGA.

Iszsius pasmerktuosius.

Isz Rygos Centralinio kalejimo gegužio 27 d. iszsius politiszkuju prasikalteliu partija in Sibira apsigyventi, kurie czia atbuvo katorga; iszveższ geg. 27 d. 10 val. 10 min. ryto isz stoties "Ryga 2" Tarp iszvežamuju yra ir lietuviu, kaip antai Ciprijonas Bieliakas, o gal ir daugiau kas.

Kaip paprastai, per pora dienu pirm iszsiuntimo, kalejimo administracija prileidžia giminas su iszsiuncziamais pasimatyti ir induoti tiems tolimon kelionen reikalingus daiktus: cukru, arbata, apavus, rubus, terba daiktams sudeti: tik terbas reikia taip pritaisyti, kad galetu ant pecziu neszti, nelaikint rankomis. Isz centralinio kalejimo iszsiuncziamusius iszves diena anksczciau.

Megino pasikarti.

Gegužio 9 d. 8 val. vakaro, Kalugos gatv. No. 10 vežikas K. K. prisisriaubes degtines, megino pasikarti, bet kudikiams pradejus verkti, subego žmones ir iszgelbejo nuo pasikorimo. Kaip veliau pasirode, tai jis viena karta megines nusinuodyti. — Mat ka daro tam sybe ir girtuoklyste!

Baisi klaida.

Vietinis aptiekoris padare klaida in vieta duoti aspirynos padave truciznos per ka brolis su sesere mire dydelosia kancziose in trauki puse valandos.

Anioliuku dirbtuve.

Czerkasuose eina byla vaiku bobutes Katerinos Ereminos, nes jos namuose rado paslepta daug negyvu ka—tik gimusiu kudikiu lavoneliu.

Badas.

Belebe, Ufos gub. ukininkai-baszkirai kenczia bada. Daugumas ju pardave paskutinius arklius ir karves. Darbu ir uždarbiu nera jokiu, tad badaujantieji eina in gelež. stotis ir praszo pravažiuojanczių keliauninku duonos.

Miszku gaisras.

Blagovieszczenske, ant upes Silki krantu, placziai dega valdžios miszkai. Dumai trukdo naktimis begiojima traukiniu.

Maleckaite nubausta.

Varszavoje. bal. 1 d. tapo nuteista 4 metams katorgos anglijos pavaldine Maleckaite už prigulejima prie lenku socijalistu partijos Anglijos parlamentas pavede savo ministeriams isztirti, ar Maleckaite kalta ir ar rusu valdžia turejo teise ja bausti?

Nusižude.

Tomske, nusižude Tomsko vice gubernatorius Sztevenas.

Prusu Lietuviai.

Apie Vokietijos sosto inpedini: "Szi panedeli 6 Meji pastojo musu karaliunas Vilius 30 metu sens. Jis yra dabar kamandiers juoduju huzaru pas Danska ir pastos bene veik oberstas. Karaliunas pasirupin ir apie politike, nesa jis yra 30 metu sens ir jau daug patyres pons. Ir del Marokos yra jis savo duma isztares. Mes velyjam karaliunui daug palaimos ir žegnones.

Kelione in Jeruzale.

Eina žinios, kad Reseiniu apskrityje susidare maldininku kuopa, kuri žadanti keliauti Jeruzalen.

ISZ VISU SZALIU.

Baisus atkerszinimas nuskriausto vyro.

Alenbias, Iszpanije. — Užveizdetojas fabriko kokis tai Ollala isztirinejo nuo savo draugu, buk jojo pati užsiduoda su vienu isz jojo geru draugu, nutare abiems baisei atkerszyt. Sztai miegkambari kur stovejo paczios lova, padejo po lova keloleka svaru dinamito oižgrežes skyle užvede elektrikinius dratus in kambari žemiau. [Pasislepes tame kambarije lauke ar iszsipildys jojo nužiurejimai, jog jin pacziule apgaudineje. Ne ilgai turejo laukt, nes jojo geriauses draugas atejas, nusidave in kambari pacziules.... Kada jau dasiprato kad atejo valanda.... paspaude elektrikini guzikuti. Pakylo baisi eksplozije kuri suarde visa kambari o szmotelius kuno paczios ir milemo surado net ant artimos uliczios nuo namo.

Policije nužiurejo Ollala ir jin aresztavojo, nes be jokio susigraudinimo prisipažino, jog tai jisai atkerszino tokiu budu savo nelabai paczei ir isz savo darbo yra gausei užganadytas.

Penki vaikai sudege užrakytam name.

Poznanino. — Baisi nelaime atsitiko kaimelije Blotnike. Name lenkiszko darbininko pakylo ugnis kuriame radosi užrakyti penki vaikai. Kada mažiulelei paregejo liepsna apsiaubent juos, pradejo verkt ir rekt nemielaszirdingai o norints kaimynai girdejo juju riksmus bet buvo už velu juos gialbet. Ne atsirado ne vienas narsunas ydant szoktu in liepsna ir juos gialbetu. Visi sudege ant angliu. Pravardžiu telegramai tuju nelaimingu auku ne danesza: Tevai buvo nusidave in artima miesteli su reikalais.

Kokiu budu gydo girtuoklius Kanadoje.

Queebeck, Canada. — Ne senei likos investas geras budas prieszais girtuokliavima. Kožnas girtuoklys aplaiko nuo palicijos geltona apikakle, kuriuos ne vale jam nuymti po triju menesiu. Szinkoris kuris parduotu tokiam svaiginanczius gerimus, butu labai nubaustu. Baime priesz tokia apikakle ir teip dydele, jog jago karta kas jaja nesziojo, tai antru kartu jau saugojesi josios kaip piktos dvasios. Kaip virszininkai tvirtina, tai yra geriausias budas atpratinimo girtuokliu nuo gerimo.

Nepaprastas atsitikymas iszejvio in Amerika.

Kiselevas, Austrije. — Haw rylas Hesyk, pardaves savo gaspadorysta leidosi keliaut in Amerika. Isz Hamburgo virszininkai emigracijos sugražino jin adgal nes sirgo liga akiu. Kada insedo in truki Krokave, inejo in ta paczia perskyra tris nepažinstami vyrai, terp pasikalbejimo Hesykas iszsikalbejo, kad turejo su savim pinigus. Suprates, jog nepažistami turi mieri jin apvogt persedo in kita vagona, nes ir in ten nepažistami jin surado ir apsedo aplinkui. Per sigandes Hesykas iszszoko isz trukio ant stacijos Bochui, atidave pinigus naczelninkui stacijos ir pats pradejo begt in laukus nes paregejo, jog paskui jin vijosi nepažistami.

Teip dabego lig Brzeznicos, bet nepažistami jin nedavijo. Brzeznicoje surado jin palicijantas visa apipurvijusi, suvargusi ir konia netekusio proto. Hesykas drebedamas apsake žandariu savo atsitikima o kada nusidave pas naczelninka tasai patvirtino, jog Hesykas jam indave 360 kronu, o kad bijojo vela keliaut su piningais namo, storasta dave jam 10 kronu ant kelio o likusius nusiunte per paczta in gymtini kaima. — Yra tai prasarga del keliaujenczių idant neužsiduotu su nepažinstamais ir neižsiduotu priesz juosius jog turi prie saves piningus.

Žiurkes sukandžiojo vaikus ant smert.

Tios Ponts, Francuzije. — Tevai Legvindenai pabude nakties laike ant riksmo vaiku, nubego persitikrint kas yra per priežaste verksmo vaiku. Kada stojo ant slenksczio vaiku kambarelio, neiszpasakytinai persigando paregedami tris milžiniszkas žiurkes, kuriuos apgraužinejo veidus vaiku. Vienas isz vaiku jau buvo mires, nes žiurkes perkando giarkle o antras mire in trumpa laika nuo baisiu sukandžiojimu.

500 užmuszti kareje.

Tripoli. — Suvirszum 500 Turku, Arabu ir Italu pražuvo musztineje po Homsu. Buvo tai viena isz kruviniausiu musztiniu nuo pradejimo kares terp Italu o Turku. Italai užkase 494 kunus kada daejo žinia apie musztine ir da daugelis randasi nepalaidotu. Italu dingo 98 o pažeido 160 vyru.

Pasikelelei sudegino miesta.

Pekinas Kinai. — Kone 2000 kiniszku pasikeleliu užklupo ant miesto Isinan ir kone visa sudegino pirma api pleszdami visus kromus ir turtingesnius gyventojus. Gubernatorius pasislepe in katalikisz ku bažnycze. Svetimtauciu pasikelelei ne užklupo.

Akivos Zinios isz Lietuvos.

Veisijai.

(Seinu ap.) Labai daug žmoniu griszta isz Amerikos namo. Matyt, sunkus Amerikoje laikai.

Aszcziagale.

Ukmerg. apksr. Pas mus 17 metu berniukas bežaisdamas su szautuvu, perszove 11 metu Berniuka. Kaszin ar iszgis. Kalte tevu, kad tokiems vaikams duoda nesziotis szautuvus.

Lankeliszkiai.

Suv. gub. Bažnytkiemis nedidelis: bažnyczia, traktierine ir aline. Girtuoklaujame. Bažnyczioje gražiai pagieda, o kaip sustoja giedoje — dar gražiau klausyties. Pavasaryje buvo parapijos susirinkimas, delei prisidejimo vieno sodžiaus prie kitos parapijos, bet kad degtines nieks nedave, tai taip mažai prisirinko, kad susirinkimas neinvyko.

Ramygala.

Kauno gub. Pas mus tapo suimtas ir pasodintas in Panevežio kalejima krasos virszinin kas už iszeikvojima apie 6000 suvirszum žmoniu pinigu ypacz isz Amerikos pareinancziu. Laike jo buvimo daug laiszku ir laikraszcziu pražudavo. Taippat imdavo kyszius už laiszku atidavima. Dabar sulaukeme kito virszininko gal tas bus žmoniszkesnis.

Ne kuriuos motereles, savo vyru labai neapkencze,
Ne valandeles jiems su savim nepaszvencze,
Veluk viena parke per dienas sedet,
Ne kaip su vyru ir vaikais truputi pasikalbet.
—Kur josios vyras?

LAIŽYBOS.

Jau ir deszimta iszmusze, o juodu dar neiszvažiavo. Ant galo Darbulis, sziltai apsivilkes, paeme ilga botaga ir sedo in roges.

— Tuszczia jo žydo, tegu jis veža, kad nori! — mane sau Darbulis —ma ji szimts!.... rasi susigedis, kad botaga laikysiu ir lyg arkli varysiu!.... Rasi nepanores vežti, o tuomet, žinoma, ir laižybas laimecziau.

Kalviui botagas labai nepatiko ir jis pradejo praszyti, kad botagas namie liktu; bet Darbulis nudžiugo del tos iszgasties ir sziurkszcziai suriko:

— Veszk, kad apsiemiai, o botago asz namie nepaliksiu!

Mate Leibus, kad nieko nelaimes, tad greitai rogesna isikinkes vežti Darbuli pagavo. Darbuliene, pamaczius toki netikusi darba, užstojo kelia ir eme rekti:

— Ar pasiutot, ar koki gala?!.... Lyg kvaili, lyg be proto!.... užmaneta tokia kelione, kokios dar svietas nemate! Ar neisi lauk isz rogiu!.... tu kvaily!.... tu pusgalvi!.... Ar netekai jau arkliu, kad žyda užkinkes nori važiuoti,

Bet keliauninkai nieko neklause ir stengesi vien važiuoti, kur ketino. An'galo Darbulis, matydamas, kad nuo bobos neatsikabis, pradejo jai pasakot kame dalykas, kad turi važiuoti, nes jeigu pats nepanoretu važiuoti, tai Leibui reiktu deszimti rubliu dovanoti be jokio darbo:

— O taip, tai tegu žydas nors padirba per diena! — kalbejo Darbulis — rasi pusiaukely pails ir vežti negales, tai ir savo pinigus turesiu ir jo laimesiu!....

Mate Darbuliene, kad nieko nepadarys, o ir pinigu jai buvo gaila, tad atsikabino nuo vyro, pasakiusi:

— Tai keliaukita sveiki!.... Tik nepargriukita kur duoben!

Kalvis veže, o Darbulis botagu mosykavo. Laižybiu liudininkai jau nuo valandos stovejo ant gatviu ir lauke keleiviu. Jie visiems miestelio gyventojams papasakojo apie laižybas, todel ant gatviu buvo daugybe miestelenu: kriksz czioniu ir žydu.

Veža Leibus, galva palenkes ir pypke rukydamas. Darbulis botagu mosykuoja ir sedi, lyg koks ponas. Žmonis juokais kvatoja ir kitu szaukia nematytu stebuklu pažiureti. Moters, vyrai ir vaikai visi susiriezdami juokiasi. Žydukai paskui rogiu bega ir rekia: — Reb Leibe!.... reb Leibe!.... for gizunt!.... (važiuok sveikas).

Seni žydai kitaip elgesi: jiems toks darbas labai nepatiko, todel jie, susispiete ant kampo gatves, karsztai sznekejo. Czia buvo ir Mauszius Durnakromis, ir Leibus Pusparszis, ir Chaimas Knisius, ir Joine Nugara ir kiti. Tarp ju rioksojo aukszcziausias miestelio žydas Srolius Pusantražydis; jis mosykavo rankomis ir balsiai reke:

— Niu, broliai!.... Ar galimas daiktas, kad žydas akla goju vežtu!.... Tik Egipte žydais are ir akejo, bet czia to dar niekas nemate. Kaip Dievas danguje, to negalime daleisti!.... Af maine nemones tai didelis pažeminimas musu tautai!

— Taip, taip!.... — kalbejo Pusparszis — juk Srolius tikra teisybe szneka: asz eisiu ir paaiszkisiu kalviui, kad nepritinka goju vežti.

Leibus nuoszirdžiai vilko Darbuli: jis ženge dideliais žinksniais; tiktai isz gedos negalejo akiu pakelti.

— Tai stiprus eržilas! — suriko garsiai viens isz vakarykszcziu liudininku — Pažvenk truputi, Leibuli!

— Darbuli, o Darbuli!... — reke kitas — ar gerai priszeriai savo driganta?...

— Menkai veža! lyg vežys replineja! — suszuko Kiaulus — gal mažai avižu gauna?!

— Ne, vyrai! — atsiszauke senis Mikas — žirgas priszertas gerai, nes netik avižu, bet ir lokszino ir kugelio priede. Tik, galbut. rambus bjaurybe!... Režk, Darbuli botagu, tai greicziau važiuosi, nes taip važiuodamas suszalsi!...

— Tprr!.. Stak!... — suszuko Darbulis, prie kampo gatves privažiaves, kur Pusantražydis karsztai sznekejo — Stok, Leibuli, asz užeisiu girtuven ir nusipirksiu bonka degtines!... Važiuodamu iszgersiva po truputi, nes galva pusetinai braszka nuo vakarykszcziu laižybu!...

— Sustojo kalvis ir isz gedos nežinojo kur deties; jis visus pasitycziojimus girdejo; o czia lyg tyczia ant kampo gatves daug jo tautiecziu stove jo.

— Leibuli!... — tare Pusparszis, priejes prie kalvio: —

Leibuli, ka tu gero darai?! Ar pritinka žydui goju vežti?! Mes czia visi stovim susirupine ir dideliai nuliude, nes to kiu darbu tu labai žemini musu tauta!

— Kas tau rupi?! — stebejosi kalvis — laižybos tai ne juokai koki!... Juk czia dvideszimtis rubliu kvepia: asz ji bažnytkaimin daveszіu ir pinigus laimesiu!...

— Leibau! — garsiai suszuko Srolius Pusantražydis — asz tau sakau liaukis!.. iszsikinkyk ir liaukis!...

— Eik namon ir žiurek savo duonos!.. arklio duona sunki; sunkesnes pasauly neberasi!... todel tu, žmogum budamas, nepavydek arkliui jo karczios duonos; eik namo, asz tau liepiu!

— Reb Isroil! — atsake kalvis — duok man dvideszimt rubliu, tai asz eisiu namo; kitaip eiti negaliu, nes gaila pinigu. Ten pas Szmuila, girtuves szeimininka, guli mano ir Darbulio dvideszimt rubliu, kuriuos vakare galesiu pasiimti. Jeigu nevažiuocziau tai juos paims Darbulis.

Tuotarpu pribego prie kalvio Mauszius Durnakromis; jis neapsakomai karszcziavosi ir reke:

— Kad tave paraliai paimtu!... Kad tu isz gaisztum!.. A cholerje cu dain kopf!.. A klog cu diel. Zolst on — gisz volo auf gance jor!..

Kalvis ilgai tylejo, bet ant galo suszuko:

— Vei chei och'cho imoch! (leisk ir savo broliui gyventi), sako ebraiszkas priežodis; tai kam jus man pelno užvydit?!... Ko prikibot prie manes....

Taip jiems bekalbant, iszejo isz girtuves Darbulis su bonka degtines ir sedo rogesna.

— Nu, Leibuli, važiuosiva! — szuktelejo jis, botagu mosykuodamas ir žydus nuo savo rogiu varydamas — važiuok Leibuli! pravažiave bažnyczia ir tilta iszgersiva sznapselio!..

Leibus važiavo, o vaiku ir suaugusiu žmoniu minia juo kesi ir szukavo, sekdami paskui roges.

Žydai siuto isz piktumo, jie baisiai ji keike ir biauriausiais vardais vadino.

Keleiviai parvažiavo szaliá bažnyczios ir buvo jau už tilto Žydai užtvere kelia; kalvis su stojo.

— Ko jus norit nuo mano driganto? — suriko Darbulis maukdamas degtine. — Paskui jis tyliai sau mane; tegu žydai jam draudžia važiuoti, tegu jis manes neveža, tai dvideszimti rubliu paimsiu ir ant szalczio neszalsiu....

— Toliau jau neveszi! — reke Durnakromis:

Du ganef!.. du miszumed!... du apekeives!... (tu vagie, tu perkrikszta, tu bedievi!).

— Tu mums visiems beda padariai! — tare mažas žydas Leibus Pusparszis. — Mes tave už gyvuli laikysime ir inmaldu namus nepriimsime!... Tai vargas musu visuomenei toki iszgama beturint!

— Corras rabin — choci nechomo. (vargas visu — puse džiauksmo) — atsake jam kalvis: užmokekit man pinigus, kuriu galiu netekti, tad, sakiau grisziu namo!

Dar ligi kalneliui kalvis Darbuli pavežejo, bet toliau jau negalejo važiuoti, nes žydai lazdomis ir kumszcziais ji muszti ketino.

Laime, kad kaip tik tarp žydu buvo ir Szmuila, girtuves szeimininkas, keli žydai nuvede ji in szali, pasznekejo su juo ir paeme nuo juo tuos pinigus, kuriuos vakar Darbulis ir kalvis jam dave.

— Tu, Szmuila, nesibijok nieko! — aiszkino Pusantražydis — asz teismo (sudo) instatus gerai pažistu, tu jokio vargo neturesi, pinigas mums atidaves.

— Pasiimkit savo pinigus! — suszuko Pusantražydis, prie rogiu priejes — te tau, Darbuli, deszimti rubliu ir tau drigante, taipogi! O dabar eik szalin-nuo rogiu!... greicziau tave užmuszime, o gojaus vežti neduosime, nes mums visiems bus didele geda.

Darbulis ir kalvis buvo neuž ganedinti: juodu reikalavo nuo žydu, kad dar po deszimti pridetu.

— Asz jus teisman paduosiu! — reke Darbulis: kokio galo jus lyg varnai prikibote! Eikit szalin!...

— Tamista mus visus paduosi teisman — tare Pusantražydis — ka teismas nutars, tai mes viska iszpildysim; jeigu nutars szimta rubliu užmoketi, tai ir tiek užmokesime, dabar-gi praszome nepykti, nes vežti jam neleisime!...

Darbulis iszlipo. Kalvis tusz czias roges namon nuvilko. Darbulis apskunde teisman Pusantražydi, Szmuila Pusparszi ir kalvi bet teisme jam paaiszkino, kad skola tokia ne turi jokio svarbumo, nes kortu ir laižybu skolu teismo instatai nepripažista.

Darbulis ir kiti jo kaimynai ne pamete degtinesligi mirties, mirdamas jis paliko vaikams daug skolu. Kalvis daugiau tokiu laižybu nei žinoti nenorejo, nes ir taip jin visi visuomet net ligi mirties drigantu vadino.

GALAS

Ohajui puikes Antanines turejo,
Laiko buvo, tai užti galejo,
Tiktai su piningais kaip buvo,
Ne pas visus knap buvo,
Ne pas visus kiszenije skambejo.
Vienas boselis sumislino,
Alus kelis bertainius pargabeno,
Mislino bizni padaryti,
Del savo burdingieriu pardavineti.
Kaip pradejo gerti seredoje,
Gere lig Antaniniu dienoje,
Vakare musztis pradejo,
Ir vyrus isz stubos iszvarinejo.
Su peileis badesi,
Akmenais daužesi,
Kruvini po stritus begiojo,
Ne czeveriku ne turejo.
Ant galo palicije susimylejo,
Burdingbosi sueme,
Pas vaita nuvede,
Gimynes užstate bela,
Gal jau buvo prova ir gal gavo džela.

* * *

Czikagos vyrai puikus,
Subityna visus Indijonus,
Naktimi po karczemas valkiojesi,
Su peileis badosi ir smaugesi.
Ner dyvo, dydeluose miestuose daugiause latru,
Daugiause ten gyvulu,
Ten tai geriause apsiszviecze,
Abecze!

* * *

In Detroita atsilankiau
Ant lietuviszko strito patraukiau,
Stritu gunglinau,
Na ir ant baluko užejau.
Juk per Sekmines,
Randasi visur baczkutes,
Kožnam name užsitrauke,
Kaip Indijonai kauke.
Visokeis balsais,
Szuniszkais ir kiauliszkais!
Žinoma, jog prie girtavimo,
Musztis užsimano.
O kad ant vieno aki turejo,
Puolesi prie jo ir muszt pradejo.
Ilgai ne lauke
Ant žemes partrauke.
Namo gaspadoris stojo gelbet,
Prie musztuko priszoko ir pradejo kalbet:
"Kas do vienas esi,
Jog musztis dristi?"
Tuojaus duris parode,
Stume laukan, net isz nosies burbulas pasirode.
Mat su nose in duris pataike,
Kaip isz stubos laukan brauke,
Ka jis perpykias daro?
U-gi visztu szante atidaro.
Skriaudže viszteles,
Nusuka joms galveles,
Palauk tu rakalı,
Ir tu nusisukt spranda gali!

* * *

Džerzi Siti grinorius pribuvo,
O labai smarkus buvo,
Kerszino del visu,
Sumuszimu.
Kaip tik in karczema atejo,
Su savo drutumu girtis pradejo,
Bet su tuom gerai ne iszkirto,
Vienas vaikynas su stiklu in kakta kirto.
Ženkla gera padare,
Ir per duris iszvare,
Tai mat, kvailas grinoriau,
Ar da nori daugiau?
Sztai palicmonas adbego,
Viska iszklausinejo,
Milžina namon nuvede,
Ir in lova pagulde.
Kada priesz magistrata stojo,
Da 28 dolerius užmokejo,
O ta daktara, ka krauja narsunui paleido,
Be jokios bausmes namon paleido.
Da tas narsunas daugiau aplaikys,
Jago ne apsimalszys.

* * *

Butau da truputi pagiedojus,
Nes mane apeme pavojus,
Turejau tuojaus nustot,
Nes rumatiksas ne pavelino giedot.
Ka daryt? del manes atsilsio ne yra,
Norints aszaros isz akiu byra,
Turiu po svieta trankytis,
Paskui žinutes visur dairytis.

Del muso vaiku.

Mirtimi numirsi.

Puiki vasaros diena.

Kur eik, visur malonu, ramu, visur kvepia.

Kaip miela žiureti in rugiu piovejus!

Beruaicziai ir mergaites dalgeliu czieszkimui linksma dainele pritaria.

Visu akis linksmumu žeri.

Tik sztai isz užu miszko, kaip isz po žemiu, pasigirsta liudna giesme, kuri kaskart vis balsesne ir aiszkesne darosi.

Tai didokas žmoniu burys lydi jaunos mergaites lavona.

Saule be pasigailejimo gies mininkus kepina, dulkes ju gerkles džiovina, bet ju isz szirdies paeinanti giesme nors gailiai, bet labai gražiai skamba ir kila in padanges ten prie Dievulio, kuris, be abejo, atkreips aki in giesmininku maldavima ir palengvinime jaunos žemes dulkes sielos bausme, jei tokia buvo užsipelnusi.

Pjovejai, iszgirde giesme, paliove dainave, ir, regis, ne be taip jiems sekesi rugiai kirsti. O kaip prisiartino liudna minia prie tos vietos, kur jie piove, visi mete darba ir, nusieme kepures, liudnomis akimis žiurejo in puiku žolynais papuoszta graba.

— Tokiai puikiai dienai, tarytum, ir nedera laidotuves, — prabilo vienas piovejas.

— Taip tai taip, — atsake kitas:— bet mirtis in laika ne žiuri. O ar seniai czia jinai su mumis juokavo, dainavo, o sztai jau jos ne bera. Tamsi žmogaus ateitis, ne žinai rytojaus dienos!

Kai palydovu burys nusitolino, vel visi pasieme dalges ir toliau rugius kirto, tik ta diena ne bedainavo, nes ju mintis ne daina jiems siulo, bet nuolat primine jauna velione.

"Mirtimi numirsi", lyg jiems in ausis sznibždejo kaž kokia ne matoma esybe.

Vagies kepure dega.

Levas (liutas) jau nuo senu laiku pripažintas yra žveriu karaliumi. Viena diena liutas atvyko su visa didnomene in apylinke, kur buvo padaryta daug nedorybiu.

Liutas liepe praneszti, kad kita diena Jo Didenybe teis ir kiekvienas, kad ir mažiausias, gales skusti savo skriaudeja.

Mat, liuto noreta invykdinti visuotinoji tvarka savo viesz patijoje.

Susirinko galybe visokiu gyvuliu, kurie apstojo aplink karaliaus sosta, kada tasai pradejo teisti.

Kuomet susirinkusieji nutilo, prasidejo teismas.

— Kas turi ant ko skunda? — paklause lape, kuri buvo karaliaus sekretoriumi.

Netrukus pasirode mukianti karve, skuzdamosi, kad žiaurus pleszikas nakti nugriebes ir sudraskes jos versziuka.

— O kas tau galejo padaryti? paklause liutas, —pažiurekie aplinkui ar tik nepamatysi tavo versziuko užmuszejo.

Patsai liutas tai-pat rus cziai pažiurejo in aplinkui susirinkusius. Kada jis dirstelejo in vilka, tasai nabagas ne iszlaike nepratares:

— Karaliau, asz tikrai jau to nepadariau.

— Na tik asz ant taves nieko ir nesakau, — tare liutas.

— Karaliau! tavo dirstelejimas jau man parodo, kad tu nori ant manes visa beda suversti. Prie to asz žinau, kad yra daug mano prieszu; kurie stengiasi mane tik apszmeižti ir kaip norint apkaltinti. Bet asz atvirai prisipažistu, kad esu szitame dalyke visai nekaltas, delto kad nuo pereitos sanvaites asz sausai pasninkauju ir ne in burna neimu jokios mesienos, o juo labiau verszienos.

— Dabar tai jau asz tikrai manau, kad tu kaltas; tu teisiniesi anksczіau, negu tave kaltina.

Vilkas vis dar teisinosi ir dar garsiau stauge, manydamas, kad jisai tuomi nusireksias nuo saves beda.

Bet liutas neklause garsiu vilko pasiteisinimu ir iztirti reikalui liepe lokiui sudraskyti vilka; tada pasirode, kad vilkas tikrai buvo nuglemžes versziuka.

Gaila gardaus kasnelio.

Turtuolis turejo dailu arkli Gerai paedant, o mažai dirbant arklys pasidare diktas, todel kiekvienas pamates arkli gerejasi juo.

Arkliui pasenus, turtuolis pardave jin ukininkui, kur jau arkliui nelabai patiko.

Karta besiskundžiant ant savo blogo padejimo, arklio aimanavima iszgirdo kitas arklys, kuris kartu su pirmuoju dirbdavo, ir pradejo guosti pirmaji.

— Lyg jau mums taip bloga, — kalbejo tasai, — neper daugiausia dirbame ir neblogiausiai paedame. Yra da daug gyvuliu už mus sunkiau bunanczіu.

— Tiesa, — atsake pirmasai, — czia neperblogiausiai, bet visgi jau ne tai, kas pas pirmaji mano pona. Gaila atsiminus.

Ir yra ko...

B. RAGAŽINSKAS

Sziomis dienomis muso tautietis B Ragažinskas pargabeno visokiu gerimu, Amerikoniszku ir Importitu Galima gaut visokiu Arielku, Vyniu, Arako, Kimelio, Dziniu ir t. t.
Teipgi skambanczio Alaus ir Porterio.
Duokyte dabar orderi o bus jumis pristatyta in namus.
54-56 N. Main St.,
Mahanoy City.

Introligatorne.
APDIRBTUVE KNYGU.

Aysidirba senos maldaknyges, istorines natos ir laikraszczei, kaipo tai:
Linksma Valanda, Dilgeles,
Dagis, Draugas, Tevyne ir t.t.
Prisiunsdami knygas apmokekyte pacsto ar ekspreso kasztus. Adresas:
Lithuanian Bindery.
514 W. Spruce. Mahanoy City.

Ju Reikalavimas Neturi Rubežiu

Turkiszkas maiszytas tabakas visus vilioja savo gražumu. Toki malonu kvapsni paprastai turi tik brangieji cigaretai ir daugelis negali tuomi džiaugtis. Mes netik permainem toki padejima, bet pasitikim ir ant turtingesniu žmoniu ir teisingu kritiku tarpe savo rukytoju. Menka uemokestis už

Zira Cigarettes
5c for 10

Visos rinklines turkiszkos priemaiszos ir kvapsniai sudeti in ZIRA cigaretus — visas sunkumas iszmestas.

Turtingi-Szvelnus-Kvepia

Ju priemaiszos suteikia szvelnu net saldu kvapsni — iszimta rukyma. Amerikos prezidentas neruko geresniu cigaretu, kaip kad jus galit rukyti nusipirke szitas ZIRA CIGARETU.

Tai buvo stebetinai didelis tabako pirkinis—daug didesnis už kitus—kad pavelijo mums tokiu ruszіu cigaretu pardavineti po 5c už 10.

Puikios Satino Dovaneles yra randamos kožnam pakelije ZIRA cigaretu, aktoriu, kvietku ir paukszcziu paveikslеiei. Rinkite tuos paveikslus, isz ju galima padaryti dailias paduszkaites ir t. t.

Visi Pardavejiai Parduoda
Nusipirk Baksuka Szendien.—Pamegink Viena.—Persitikrink.
P. LORILLARD COMPANY

50,000 KNYGU
DYKAI DEL VYRU Vertes Ira $10.00 Kožnam Vyru Ligoniu

Jeigu sergate kokio vyriško ligoie, rašikiete ing mus ogausite didelos vertes knygelė. Ta knygelė pasakis aiškei keip kožnas vyras, sergantis nuo kraujo užnuodyjima, silpnibes vyriškume, abelnam nupulime speku, rhumatizme, organiško ligoie, vyduriu, kepenu, inkštu arba pusles lygosie, gali lengvei išgydyte namosie. Jeigu asatie nusimine mokiedami piningus daktarams ir už gidukles, negaudame jokios pagelbos ta, apatingai dykai gauta knygelė del vyru, jums bus vertesni bagelboi, keip $100.00. Jie pasakis nu kuo jus sergate ir keip galet buti greitai išgydyti. Tukstančei vyru atgava sveikato ir vyriškumo per pagelba tos vertingos knigelės. Ta knykelė ira krautuve žiniu, apie kurios kožnas vyras neatbutinai turi žinoti. Pamikitie, jog ta knygelė yra gaunama vysai dykai; mas užmokam ir pačtau. Jškirpkite žemia paduota kupona, ir prisiuskitie mum, o mas kuo greičiaus prisiusma jums vysai dykai ta brange knygelė.

Siusk ta kupona dykai gautos knygeles Šendena,
DR. JOS. LISTER & CO., L.700 Northwestern Bldg., 22 Fifth Ave., Chicago, Ill.
Garbingas Daktarai: Meldziu prisiusti man vysai dykai, jusu abgarsinta knygelė.

Vardas ir pravardė.....
Pačta..... Statas.....

Jau išėjo Labai pageidaujama, naujausia knyga, mokslas apie sveikatą
"DAKTARAS".

ŠITA KNYGA parašyta naujausio mokslo ir išradimo geriausio budo gydymo, pripildyta tokia puikia medega, kad kitose iki šiol išgjuslose lietuviškose knygose to negalima rasti, kas yra patilpę knygoj "Daktaras".

ŠITA KNYGA "DAKTARAS" aprašo visokių ligų vardus, kaip jos prasideda, kaip apsireiškia, kaip išrodo ir kaip greičiau, geriau ir kur galima išsigydyti.

TA KNYGA labai plačiai aprašo apie vyrų paslaptybes bei ligas ir teip-pat apie moteris telpa daug.

ŠITOJ KNYGOJE "DAKTARAS" dikčiai aprašo atidengiant daug paslaptybių, apie geriausius smagumus ženybinio gyvenimo ir teip-pat kaip ir kada geriausiai apsivesti ir kaip buti laimingu.

TOJ KNYGOJE "DAKTARAS" gražiai pamokina kaip jaunus vyrus teip ir moteris, kas butinai kiekvienam reikalinga žinoti, visiems kaip seniems teip ir jauniems, ženotiems ir nevedusiems.

KIEKVIENAS SKYRIUS šitos knygos yra labai žingeidus, o nemokantiems skaityti, tai mokantis kuris neturi dar šios knygos, su didelia ukvata perskaitys tiems garsiai, kad galės daug visko prisiklausyti. Ta knyga kiekvienam yra labai naudinga ir reikalinga turėti, kuris tik nori buti sveikas ir laimingai gyventi.

KNYGA "DAKTARAS" yra paveikslais iliustruota, parodo ir gilausias kuno dalis, atidengiant paslaptybes. Ji reikalinga kaip sveikiems teip ir sergantiems. Tik perskaičius tą knygą atrasite viską, ko žion negalima parašyti ir dažinosi visą teisybę.

APART KITŲ SKYRIŲ sergantiems rodijama skaityti apie nervų, kraujo, inkstų, romatizmo, odos, viduriu nusilpnėjimo, bronchitis ir limpančias ligas; teip-pat apie moterų nesveikumus ir kitas visokias ligas ir t. t.

JEI SERGI, tai pirmiau ne kaip manai vartoti kokias nors liekarstas ar kreiptis prie gydytojo, reikia butinai perskaityti "DAKTARAS".

ŠITOJ knygoje "DAKTARAS" netik pamokina kur ir kaip išsigydyti, kaip buti sveika, bet ir kaip nuo visokių ligų apsisergėti.

NORS TA KNYGA LABAI DRANGINTINA, bet kad prašant lietuviams ją išleido Philadelphios M. Klinika, delei labo visuomenės, tad kiekvienas ją apturės, kuris tik prisiųs kelias stampas už prisiuntimo kaštus. Apturėsi tuojaus, tik visada reikia rašyti adresas teip:

The Philadelphia Medical Clinic
1117 Walnut St., Philadelphia, Pa.

VYRAI IR MOTERYS, kurie nesveiki ir nori buti sveiki—išgydyti, tad kaip žodžiu teip ir rašiu (Lietuviškai) gali atsišaukti į šitą tikrą Kliniką. Ateinančius priimama šiomis valandomis per Kliniko Daktarą:
Kasdien nuo 10 iki 4 po piet. Nedelioj nuo 10 iki 3. Utarn. ir Petn. vak. nuo 6 iki 8 val.

LENGVAS, GREITAS IR PARANKUS BŪDAS

PARAŠYK man šendi, ritoj gausi lietuvišką Katalioga: geriausių armonikų, koncertinų, klernetų, smuikų, triubų, lietuvišką knygų ir nuo kitokią smulkių daiktų prie manęs gaunamų.
Jeigu jau turit mano Katalioga nr. 8, tai meldžiu apsisteliuoti išjo šendi reikalingus sau daiktus, o už pora dienų gausite juos į namus bejoko klapato. Per 10 metų užsiimu šią prekyste ir, todel turiu ganetinai praktikos ir teisingai išpildau užsakimus per pačtą arba exkspresą greičiausėj. Adresas:
M. J. DAMIJONAITIS, 812-814 W. 33-rd St., CHICAGO, ILL.

$25 DYKAI $25

1	8	2
6	3	4
7	9	5

Jaigu nori gauti gera 14k. aukso pripildinta (Gold Filled) Laikrodeli su gvarancija ant 20m., tai raszykite pas mus o dasižinosite kaip lengvai ta galima padaryti. Iszriszkite szita pozeli, tai yra, imkite numerius isz pirmo langelio ir su dekite antram langeli, taip kad skaitant isz visu pusiu iszeitu lygai 15. Prisiuskite iszriszima mum, jeigu bus gerai sudeta, garsite Kreditava Czeki ant $25.00 katras bus geras del nupirkimo vieno Laikrodelio, Lencugelio ir Komposo isz musu katalogo.
Atsiuskite marke ant nusiuntimo kasztu. Adresuokite:
LENOX WATCH COMPANY
32 UNION SQUARE, DEPT. 17. NEW YORK, N. Y.

DR. KOLER, LIETUVIS GYDITOJAS

Yra tai vienatinis gyditojas Pittsburge, diplomavotas Varszavoje, kuris turi suvirš 15 metu iszbandimo, gydime visokiu ligu. Iszgydo visokes ligas nepaisant iss kokios priežasties paeina, kaipo tai: Naktinus Trotimus Seklos, Syfilis Trypes, Vyriszkas Pajegos, teipgi gydo Savvaliszkas Ligas. Jiojo specialiszkumas yra gydimas Užsisenenjusias Ligas, Nervu, Rumatizma, Plauczіu, Uždegimas, Nupuoles Silpnybe ir Kraujo Nubegimas, Užsisnejusias Ligas kad ir pajinanczios nog Tevu.
Reikale raszykite ant adreso
DR. KOLER 638 Penn Ave., Pittsburg, Pa.
Adinos: 9 iki 5 vakare. Nedeliej nog 9 iki 4 popiet.

Apsakimas Kelauninko.

Arba, kad jam meluot, tai gerai.

Keliaunykai teip pat kaip ir žuvinykai daugybe moka visokiu apisaku o ir moka pasakot ne sutvertus daigtus.

Szitoje apisaka viena isz daugelio padúodame ir turite tiketi, jog tai tykra teisybe, o jagu ne tikesite, tai ne žinosite.

Jagu pradesi skaityt,
Tai lig galui varyk.
Teip skaityk lig pabaigai,
Ba žodis in žodi patalpiname
Ir už teisybe tikriname.

Buvo tai, rodos 1897 mete, o jagu isz jus katras pamenate kada aplinkinese Grado, Fryes to, ir Aquilei pasirodinejo ant mariu bureis rekinai, arba kitaip pavadynus, mariu vylkai, kurie buvo dydeliu pavojum del maudancziu ir primariniu gyventoju.

Žuvinykai tada ne naudojo mažu valteliu del žuvimo, nes ne vienam budavo tokis dydžuvis su uodega apversdavo valtele ir surydavo žmonis kaip visztukus!....

Budavo dydesne valti su keloleka žuvininku paymdavo dydžuvei ant savo kupru, nuneszdavo toli ant mariu ir iszvertia rijo žuvinykus, kaip kukulius...

Budavo kada drasesni lygonei maudydavosi, tai inbrisdavo in vandeni kokius szeszis žingsnius— lig keliu.

Baisybe apiminejo visa pakraszti; tai gyventojei darydavo medžiokles ant tu nelabu vilku rekinu pasisekdavo keleta nudet, ir jau rodos nusiduodavo in krasztus Afriko — sztai užejo baisus atsitikimas, kuris ylgai manije užsiliko; o ir da szedien drebu, ba buvo tame laike ludytoju kaipo pasažieras ant laivo gryžtanczio isz Polo in Fryesta.

Buvo tai laikas popietinis, kada plaukeme szale Rabaz. Marios vos bangavo, musu laivelis siubuodamas gunglino pavirsze vilniu. Keleivei vieni sedejo kajutose, kiti ant virsziaus laivo stovejo ir žiopsojo si ant spinduliu saules laikydamiesi druczei už geležiniu barjeru, kad parvirtus laiveliui ne inpult in vandeni; cze velei kad ne bubtelet ant pavirszes laivo kaip kalada ir da ant nelaimes su galva in stieba ar in koki balki!...

Ant giluko turejome du tik tai pasažierius, ka pirma karta atlikinejo kelone mariomi, vienas, kokis tai ligonis, geltonas kaip vaszkas džiova apimtas, kuris važevo in Grado gydytis, ir peisuotas žydas isz Lietuvos, badai kaip pats sake isz Javaravo ar Janavo, — tikrai negaliu pasakyti.

Del abieju siubavimas laivo ne patiko, del togi ir netrukus pradejo nesmagaut. Vargszas lygonis laikydamasis abiem rankom už barjero, pradejo riaugset ir ožius lupt ir iszmetinet valgi ka prirengi ant piet.

Szlekcziau buvo su žydeliu. Bijodamasis prisiartyt prie barjero laivo, kad ne inkrist in mares, sedo prie pats kamino laivo ir vari abiem galais apterszdamas nuszvaryta laiva už ka laivorei net dantimi grieže. Ir ne dyvai, ba jiejie tures mazgot ant naujo po žydui smirdeliui!.... Žydu niekur ne kencze, ne ant žemes ne ant vandenio.

Laivorei niurnejo sugniaužia kumsztes ir dantimi grieže, o žydas da labiau ožius lupa, akis iszverti laikydamasis už pylvo vemi net žviegi. Velnei žino isz kur jam emesi to meszlo.

— O kad ant nelaimes — tuojaus dažinosite mano dobilelei.

Tik ka palikome Rabas — džiovos suimtas lygonis be palovos prie barjero riaugsejo ir stenejo baisei!.. Begome prie jiojo, o jis parodi su ranka in szali ir mes in ten sužiurome ir pamateme kokius tai krutanczius rulius ir blizganczius no spinduliu saules....

— Del Dievo, tai Rekinai! — paszauke stirinykas, kuris pirmutinis pažino kas cze yra, o gal augsztai stovedamas geriau galejo matyti.

— Rekinas! rekinas! Rekinas.

Mecziausi ir asz prie barijeru, norint man buvo ne pirmas kartas matyt rekina. Bet teisybe pasakius jog tai, ka pamacziau, baisei mane užemi! Da tokio dydelio rekino su jio szeimyna ne buvau mates!

Pripažino tai ir kapitonas ir laivorei, kurie jau no daugelio metu po mares kelones atlikineja. Rekinas buvo dydelis kaip dydžiuvis (veloribas) gale jo no galvos lig galui uodegos tureti 60 pedu jagu ne daugiau.

Ne smagus yra žiurejimas ant tu mariniu bjaurybiu. Labiause nusimini ir perpyko tulas hotelnykas isz Grado ir szauki ciela gerkle:

— O prakeikti! jau bus per koki laika ne matyt ir jau sve czei pradejo susirinkinet maudytis, cze velei kaip dažinos, visi namieje sedes.

Vienas staigo budo Italijonas pagriebi stovinti medini suoleli, su dydelei užsikeseymu paleido in rekina, jog net szvilptelejo. Visi nusistebejome! Ir kas stojosi? Szitai tas bjaurybe rekinas, myslijo, jog tai kokis valgomas daigtas, ne gaiszydamas, persikreipi in szona ir nurijo suoleli, kaip sergantis pigulka.

— O tai rakalys! — paszauke lygonis ant džiovos — nurijo medi!

Ir ne mislydamas ylgai, pagriebi szale stovinti staliuka sudedama ir kiek turedamas pajegu meti in szali rekino.

Dabar-tes visi su baime ryk telejo!

Nelaimingas lygonis su smarkumu mesdamas ne galejo pats susilaikyti ant koju.... kaip kokis rulys persisveri per barijera ir su tuom staleliu inpuoli in mares ir tai ne toli rekino, — gal kokius penkis mastus!

Laivorei metesi su pagelbine virve, keletas emesi prie nuleidymo valteles no kriukunes ant nelaimes — ne buvo tiek laiko, kad pributi su pagelba, žmogedis žuvis nurijo pirmiau se staliuka — o už puses minutos ir ligonis dyngo milžiniszkoje kosereje rekino.

Laivorei net siuto no piktumo! Tasai lygonis buvo juju tautietis o badai ir da gymine vieno laivoriaus... Baisei visi pradejo keikt — o vienas isz laivoriu perymtas piktumu, vyras kaip milžinas, pagriebi pik tume gulinti pilna maisza pomaranczu ir meti ant rekino.

Tasai, kaip jau buvo galema tiketis, prarijo pomaranczus, kaip gardžiause prismoka del užsigardavimo. Nes tame ant laivo pasidari dydelis pludymas! Žydas, prie kurio prigulejo pomarancziai, pradejo, kaip pasiutias rekt ir priszokias pleszit rankove tojo laivoriaus, ka maisza inmete.

Laivorius tik pasipurti, o žydas nusirito no laivoriaus kaip griuszo no szakos, nes pasikelias žydas velei priszokias inleido nagus in kuna laivoriaus.

— Gevalt — szauki — Gevalt! Tu razbaininkas! Kas tai yra? tu drysai monu tavora mest in vandeni, tu ganef, tu juksas! Gevalt! Užmokek man, asz skusiu ant policijos, in suda. Gevalt!

Ir staugi žydas kaip pasiutes. Laivorius užkeiki, norejo jin velei no saves nusikratyti, nes ne galejo. Žydas dreski jin žnybo ir reki.

Ne teko ant pagalos kantrybes laivoris!

A! caraba perfide grudaica bestia! — reži žydui ypa per antausi ir da ne gana to, pagriebi smirdeli už kelniu užpa kalio, meti in mares!

Visi Italijonai laivorei teip nusigando no to atsitikimo, jog nemeti virves kad žyda gelbeti! O ka-gi gelbetu? In keles sekundas žydas pasispardi, jog net pantaplei no koju nupuoli ir persinesze in pylva rekino!

Baisus rekinas ne nemislino trauktis no laivo. Jam per gerai czionais sekasi!

Restaurantas isz Grado buvo kaip pasiutes.

— O ka! Tas velnes prakeiktas plauks su mumis net in kraszta!

Ir pradejo apsvarstinet su laivoreis ka cze padaryti. Už penkis guldenus atsirado truciznos pritaisi dydeli grumuli mesos uždejo ant avaszo storo pridrutyto prie ležines vietos ir inleido in vandeni.

— Griebe už varszo! Nurijo! Tuojaus gerkleje instrigo.

— Nuleiskite valti! Jau mus! Gerai!

— Prisiartino valtis prie rekino su keleis laivoreis, tiejei su geležinem smigem užmuszi rekina, mariu vanduo aplinkui paraudonavo.

— Na dabar broleı laivorei marsz prie kraszto!

Ir plauki prie kraszto in arcziause pristova laivine o ir lai vas prisiartinejo.

Kada jau buvo prie kraszto liepe kapitonas ymtis už kyrviu.

In puse adynos perskriodi rekina per puse, atpletojo vydurius su geležinem sztangom — ir ka paregejo? Szitai....

Žydas sedi ant suolelio, o ant stalelio sudeti pomaranczai ir pardavinejo tam lygoniui po keturis centus už viena, ba tai gera gyduole del džiovuoliu.

Toisybes apie moteres.

— Aszaros moteres tai vanduo, kureme smarkiausio viro szirdis sumirksta.

— Moteres buna tada paklusnos, kada jiomis prisisako, idant butu ne paklusnus.

— Kas ira norint valkatoja insimilejas, tasai žinoma persergu no žmoniu ne klauso.

— Jau tai ira paprastu daig tu, jog kožnas plikis sau plaukus peszasi isz priežastes paczios.

— Tankiause nusiszauja viai del moteres, kuri ne ira verta tuju pakulu kuriom prisimusza parakos puszka.

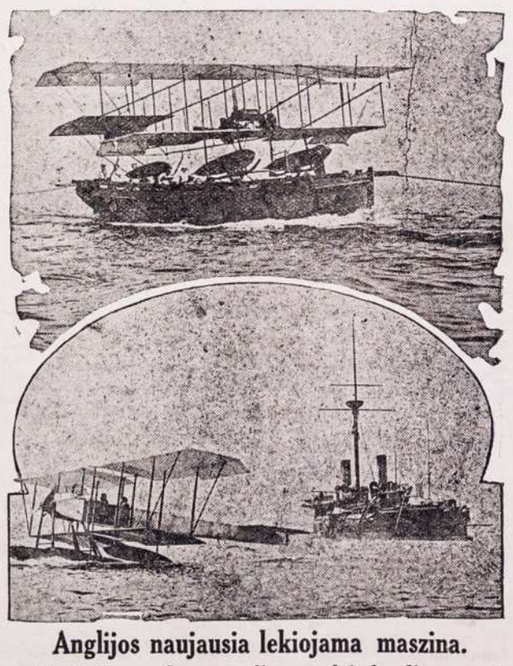

Anglijos naujausia lekiojama maszina.

Angliszkas randas nors veliaus pradejo bandimus su lekiojamoms maszinoms, bet turi naujausio sistemo, tai yra, maszina kuri ne tik lekioja oru bet ir plauke ant vandens, arba nuo vandens pasikelineje in ora, kaip tai ant paveikslo matome.

Apie Viska.

Kaip užlaikyt sveikus dantis.

1) Gali nesipraust atsikelus, bet burna ir dantis priguli kas diena iszmazgot su muilu ir iszplaut.

2) Pratikie savo vaikus no pat jaunistos szvarei užlaikit burna ir lupas, nes ka jaunose dienose nepamokisi to ant senatves nepataisisi. Sveiki dantis priguli prie sveikatos ir gražumo.

3) Saugokis salduminu ir per daug minksztu valgiu? Juoda stambi duona apsaugoja dantis no gadinimosi.

4) Neužmirszkie niekados valit dantu anť nakties su szepetuku, tiktai reike gerai isz valit isz terp dancziu.

5) Moksliszkas iszvalimas dantu su pagelba szepetuko su plunksnele yra tai hygeniszkas užlaikimas tu dantu.

6) Naudokie tiktai del plovimo dantu tam tikusi pliovini ir dulkeles dantim.

7) Niekados nelauk ant skausmo dantu, užbeginek isz laiko skausmui ju ir jagu yra vietoje daktaras, duoki savo dantis peržiuret pora kartu ant metu, tame mierije, idant jagu ka nužvelgtu gadinimė dantu tuojaus praszalitu.

8) Jagu ant dantu koki prilipai arba kokios glaumes susikietije reike duot dancziui nuvalit.

Kiek universitetu Europoje.

Laikraszcziai paduoda gana idomias žinias apie universite tu skaicziu invairose Europos valstybese. Vokietijoj yra 21 universitetas su 49,079 studentais, Francuzijoje — 16 universitetu su 31,494 stud., Italijo — 21 universitetas su 24, 281 stud., Austro — Vengrijoje — 11 univer. su 29,509 stud., Anglijoje — 15 univers su 24, 281 stud, Rusijoje 9 univers. (be Suomijos univers,) su 23, 257 stud. Iszpanijoje 9 universitetai, szeszuose isz ju skaitosi tiktai 12, 301 stud: Szvaicarijoje — 7 univers. su 6,485 stud. Belgijoi 4 univers, su 5.079 stud. Szvedijoje — 3 univers. su 5, 262 stud, Rumunijoje — 2 univers. su 4, 949 stud., Olandijoje — 5 univers. su 4, 020 stud. Graikijoje 1 univers. su 2598 stud., Portugalijoje— 1 univers. su 1,700 stud. Norvegijoje — 1 univers su 1600 stud. Danijoje — 1 univers. su 1, 450 stud., Bulgarijoje 1 univers. (Sofijoje) su 1,014 Stud. Serbijoje — 1 univers. (Bielgrade) su 618 studentu. Tokiu budu, Europoje pastaruoju laiku yra iszviso 125 universitetai su 228,721 klausytoju. Sulig klausytoju, skaicziaus ant pirmos vietos stovi szie univeresitetai: Berlyno (13.884), Paryžiaus (12.985), Budapeszto (6.551), Vijinos (6.305), Maskvos (.58 60), Madrido (5,196), Miunchen no (5,054), Neapoliaus (4.918), Peterburgo (4.652), Leipcigo (4.603).

Ne skaudus prikiszimas.

Ponas burmistras vieno mies telo, labai retai vaiksztinejo in bažnyczia. Karta suejo isz nežiniu ant uliczios su savo prabaszcziu ir jis tare:

— O kaip man smagu, jog matau kuninga prabaszcziu, jau senei nemacziau. O kuningas ant to.

— Ir man ne smagu, jog teip retai matovos, nes jagu po nui burmistrui ira teip smagu isz pasimatimo su manim, tai mudu galetuva norints bažnicziojе kas nedele pasimatit.

Naujausi apraszimai siunczesi Dykai.

Kaip galima apsaugoti oda no ligu ir pats iszsigydyti be daktaro visokias odines ligas, plauku puolima ir užsiauginima nežuli papuczkus. pleiskanas ir kitas panaszias ligas. Prisiusime visai dykai paraszyta Veli name pasinaudoti. Teipgi velname naudoti "Dr. Brundzas Ointment" No 24851 naujausias iszradimas del užlaikimo plauku gvarantuota gyduole. Preke yra 50c verte už doleri negu nekuriams apgavejams daktarams inmokate po keleta desetku doleriu už neiszgydima. Naudokytes greitai isz szitos progos. Raszykite tuojaus ant adreso:

J, M. Brundza and Co.
B'dway & So. 8-th. Brooklyn, N. Y.

KUR BUNA

Mano dedes Klemencas, Kazimieras ir Ignacas Rumbauckai. visi paeina isz Kauno gub., Szauliu pav., Joniszkes para., Verszkulu sodos, praeita meta gyveno Allegheny, Pa. o dabar nežinau kur jie pats ar kas kitas praszau duot žine ant adreso:

T. Lauszkus.
Box 31, Harding, W. Va.

Mano brolio sunus Ignotas Milauckas, paeina isz Suvalku gub., Kalvarijos pav., Masztalieriu kaimo, jis pats ar kas kitas praszau duot žine ant adreso:

P, Miliauckas.
Box 137. Stowe, Pa.

Mano brolis Jonas Szermuksznis, pirmiau gyveno Anglijoj, antras metas kaip atvaževo in Amerika, jis pats ar kas kitas praszau duot žine ant adreso:

Jos. Szermuksznis.
142 Jersey St. Ansonia, Conn.

Mano szvogeris Andrius Kairaitis paeina isz Suvalku gub., Szauliu pav., Szaltenu kaimo, teipgi ir Adomas Murinas paeina isz Suvalku gub., Andrejavo gmino, jie pats ar kas kitas praszau duot žine ant adreso:

A. Sztreimikis.
1222 S. V. St. Waukegan. Ill.

Pajieszkau lietuvio mokanczio darba prie buczernes ir grosersztorio, kuris moka angelska ir polska kalba tures gera darba praszau atsiszaukt ant adreso. (15 ·01)

Jno. Unites
Box 104 Buckner Ill

Mano dede Franciszkus Jurevicze, apie 4 m. kaip amerike, paeina isz Kauno gub., Szauliu / pav., žagares gmino, Miknacu sodžiaus, turiu svarbu reikala jis pats ar kas kitas praszau duot žine ant adreso:

Lud. Adeikis
Box 181 Vandergrift, Pa

Mano dede Petras Lipowiczius. paeina isz Suvalku gub,. Sejnu pav. Leipunu para., girdejau gyvena Skrantuose, jis pats ar kas kitas praszau duot žine ant adreso: (05 ·01)

Ch. Harbons
88 Sheldon St. Hartford, Conn

Kun:— Ar viskas gerai apžiureta?
Zakr:— Kanogeriause.
K.— O duris?
Z.— Užrakitos ant dvieju spusku.
K.— O langai?
Z.— Užkalti su blankoms no keturiu colu.
K.— Na, tai pradedu pamoksla. "Apie meile broliszka....
Christusas tari in Petra: 'Petrai ganik aveles tavo.... ir... ir kirpk jaises....
Tas dedasi lenkiszkosia parapijosia.

Ar Keliausite i Lietuva?

MES pasitiksime Jumis priebunant i New Yorka ant dipo.
MES dastatiseme Jusu baksus ant laivo.
MES duoseme Jumi nakvinę.
MES pastoroseme del Jusu paszporta.
MES palidieseme Jumis ant laivo.
atsiszaukite i

Eastern Transfer Co.
(A. BALTIEJUS, Prezidentas)
128 Cedar Street, NEW YORK, N. Y.
Agentus teipgi užpraszome siusti pasažerius pas mus, o bus kuonugražiausei aprupinti.

Lietuviszka Agentura
Laivakorezių ant geriausiu Laivu in Lietuva ir atgal. Teipgi siunoziu piningus už žemiause preke ir greitai ne vienos dienos nelaikau pas save svetimu piningu paskirtu siuntimui, viskas dirbasi teisingai nes esmiu po kaucije, taigi meldžiu visu Lietuviu atsilankitie arba atsiszauktie per laiszka su minetais reikalais.
Su godone
Viktoras Lapinskas
601 W. Mahanoy Ave.
Mahanoy City, Pa.

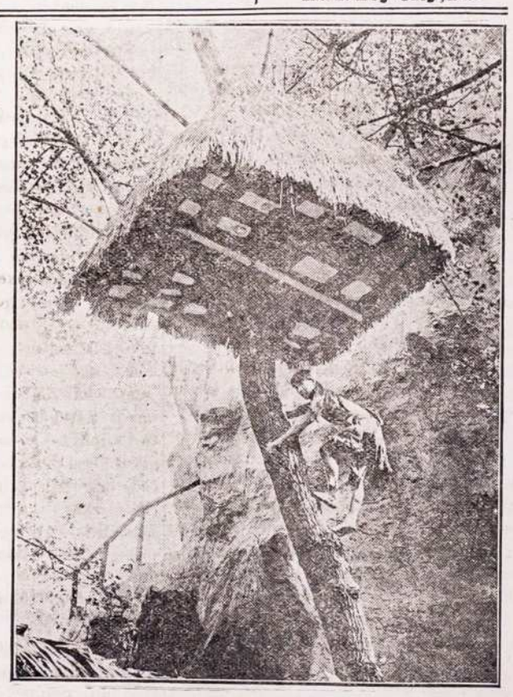

Gyvenimas filipiniecziu.

Ydant parodyt gyventojams miesto Londono kaip gyvena žmonis Filipinuosia, likos pargabenta visa szeimyna filipiniecz'u in Earlo courta, kur žmonis gali juju darbams prisižiuret. Filipinu sztamas Igarrotai stato savo grinczeles ant virszunes augsztu medžiu kaip tai ant paveikslo matome.

UNION NATIONAL BANK.
MAHANOY CITY, PA.
CAPITOL STOCK $125,000. SURPLUS IR PROFITS $300,000.
Suv. Valst. Randas turi musu Banke sudetu pinigu.
Mokame antra procenta ant sudetu pinigu. Procenta pridedam prie tavo pinigu pirma diena Sausio ir Liepos menesuose, nepaisant ar atneszi parodint knygute ar ne. Mes norim kad ir jus turetumet reikala su musu Banka, nepaisant ar mažas ar dydelis.
Harrison Ball, Prezidentas.
F. J. Neonan, Vice-Prezidentas.
W. H. Kohler Kasijerius.
9 ryte lyg 3 popiet. ...Subatomis... 9 ryte lyg 12 ad.

W. Rynkewiczius
-:NOTARIUSZAS:-
233-235 W. Centre St., -:- Mahanoy City, Pa.
Apsaugoja Namus ir Naminus Rakandus nog Ugnies.
Didžiause Lietuviszka Agentura. Kantoras Bankinis ir pardavisto Szipkarcziu ant visokiu Linija
Parduoda Szipkortes ant risokiu drucziausiu ir geriausiu Laivu. Siunczia Piningus in Visas Dalis Svieto geriausiu ir pigiause. Visi tie kurie per mus tuoto apie tai geria žine
Isdunoda Dostovarne ...
Del Draugysczių...
Pristatau puikes Szarfas Juostas, Kepuras, Karunas Spilkas ir t. t.
Su kokiu nors reikalu kas-link Szipkorcziu, Piningus ir t. t.
Raszykite pas mane... aplaikysite teisinga atsakyma.

50,000 KNYGU

Vysai Dykai Del Viru

Ta knyga yra stebuklinga ir siusta yra tyk del vyru. Knyga ta prastais, suprastais žodziais pasaka kaip gal atgauti vyriškuma, isigyditi nuo uznuodijima krauja arba sypili, nubiegima sieklos, patrotitu stypribe, pučkus ir kitus išmietimus, negromulavima, patrotitu stypribe, pylva, kiapenu, inkstu ir pusles ligas, rumatizma, gonorrhoea arba triperi, naujai igautas lygas, strictura ir vysas vyru lygas, gal buti išgidomas sava namuse privatiškai, slapta ir labai pygjai.

Ta, dykai igauta knyga, pasakis jums kodel jus kentat ir kaip galet galutinaj isigyditi. Knyga ta yra krautuvė žinios, katrus ture žinoti kožnas vedes arba nevedes vyras. Ta knyga yra parašita par Daktara, katras atsydave ilgo lajka tyrinejmu tu, specijalisku lygu. Temykit, jog ta knyga yra siusta vysai dykai, užmokam už pačto, ing užpečetita konverta. Nesiusk nekokiu piningu, tyk parašik sava varda, irĵadresa ant žemiaus paduotu kuponu, katru siusk mums šendena.

DYKAJ GAUTOS KNYGAS KUPONAS.

DR. JOS. LISTER & CO., L 900 22 Fifth Avenue, Chicago
Godotinas Tamista: Pagal Tamistos prižadiejima, aš norečjau jog Tamista prisiustumei man vysai dykai vena jusu knyga del vyru.
Vardas.....
Adresas:..... Steitas.....

BISCHOFF'S BANKING HOUSE.
287 Broadway, New York, N. Y — Kampas Reade Ulicze, Telefonas: Worth 2822.

Kas reikalauna teisingo patarnavimo ir nori idant Jo reikalai liktu greit, atlikti tegul atsiszauki in

Seniausi Bankini Nama Uždeta 1848m.

Szimtas Tukstancziu Doleriu ($100,000) yra musu kaucija sudeta in Pinigus siunozime in Kraju kuo greicziausei. (rediszka kase,
Pinigus visu krasztu iszmainome pagal kursa.
Pinigus priimama ant procento ir iszduodame ant pareikalavimo.
Szipkortes parduodame ant geriausiu Gaylaiviu visu Liniju in ir isz Krajaus už pigiause preke.
Paszportus del keliaujenoziu in Kraju pastorojame.
Doviernastes padarome pigiai ir visas kitas rejentaliszkas Poperas su paliudyimu Konsulio.
Atjeszkojima Daliu atliekame kuoteisingiausiai.
—: Del vygados Tautieoziu laikome atydaryta :—
Subatoje iki 8 ad. vakare. Nedelioje nuo 10 iki 12 ad.
Užpraszome atlankiti mumis asabiszkai ar per laiszka ir persitikrinti jog pas mus visus minetus reikalus greicziausei, teisingiausei, ir pigiausei galite atlikti.

"KATALIKAS"

12 PUSLAPIŲ DIDELIO FORMATO ILIUSTRUOTAS SAVAITRAŠTIS.

Didžiausias savaitinis lietuviškas laikraštis, išeinantis kas Ketvergas mieste Chicago, Ill.

Metams lėšuoja: Amerikoje	$2.00
Europoje ir kitur	$3.00
Pusei metų: Amerikoje	$1.00
Europoje ir kitur	$1.50

"Katalike" Skaitytojas atranda daug visokių žinių iš Lietuvos ir iš viso svieto, daug pamokinimų, apysakų, pasakaičių ir visko. "Katalikas" statoma mašina "Linotype", taigi raidės visados aiškios, naujos. "Katalikas" beparty-viškas laikraštis.

Užsirašantiems "Kataliką" duodama dovanos "Katalико" spaudos knygomis, o Naujiems Metams kiekvienam Skaitytojui veltui pasiunčiama lietuviškas sieninis Kalendorius.

PASTABA: Kas prisiųs $4.00, tasai gaus "Kataliką" visiems metams ir auksinę rašomąją plunksną (fountain pen) vertės $3.50.

Kas prisiųs $2.50, gaus metams "Kataliką" ir paveikslą Kovos ties Žalgiriais, Lietuvos žemlapį ir Šv. Tėvo Pijaus paveikslą.

J. M. TANANEVICZE
3244 SO. MORGAN ST., CHICAGO, ILL.

Vienatine Lietuviszka Banka su kapitolu $75,000 kuris randasi poprieziura Valstijos Pennsylvanios ir talpinasi locnam name kurios verte isznesa apie $150,000.00. Priima piningus ant paczedumo ir moka 4 procenta. Siunozia piningus in visas dalis svieto, greicziause ir pigiause. Agentura minetos Bankos **P. V. OBIECUNAS & CO.,** parduoda Laivakortes ant geriausiu liniju, apsaugoje namus ir kitokius rakandus nog ugnies; užlaiko Regentalna ir vedimo piovu kancelarije po vadovyste Karoliaus Varasziaus Notariuszo už tvirtinto per Gub. Val. Pennsylvanios; padaro Doviernastis ir kitokiu Dokumentos kurios užtvirtina Russijos Konsulis.

ALL NATIONS DEPOSIT BANK
Cor. 12-th. & Carson St., S.S. Pittsburg, Pa
AGENCIJA P. V. OBIECUNAS & CO

DIDIS GYDYTOJAS

DR. IGNOTAS STANKUS, M. D.

VIENATINIS TIKRAS LIETUVIS DAKTARAS PHILADELPHIJOJE.

Gydo visokias ligas: vyrų, moterų ir vaikų. Atsižaukusiems iš tolaus per laiškus suteikia daktarišką rodą dovanai. Atėjusiems į ofisą ištyrir geriausiai ligas ir duoda savo gyduoles už menką užmokesnį. Jis turi didelį medikališką praktiką, kaip tai: pabaigęs Medikališką, Universitetą, buvo nuostavu daktaru mieste Indianapolis, Ind. ir baigęs mokslus didžioje mokykloje THE NEW YORK POST GRADUATE MEDICAL SCHOOL and HOSPITAL. Dabar gydo visokias ligas su gyduolėmis, darimu operacijų ir su elektrikos mašinomis.

PASARGA. Neklausykit to žydbernių humbugo Medical Clinic, katras sako, kad su X-ray jokios ligos negalima surasti. Aš su pagelba X-ray surandu [illegible] vidujinęsias ligas: Augančius akmenis tulžyje ir kepenyse (gall-stones), akmenis augančius inkstuose (Nephrolithiasis), akmenis augančius pusėje, ronas skilvyje (gastric ulcers), išnarintus kaulu nežius, sulaužytus kaulus, ir t. t. Apsisaugokite ju tos naujos daktariškos knygos, nes ju ne daktaras rašė, bet žydbernial, kurie tarnavo pas New Yorko šarlatanus Collins ir Fordele Hartman. Sulig sukišimo į turmą New Yorko šarlatanu, ju tarnai, žydbernial, atsirioglino čionai, užsidėjo tą humbugo Medical Clinic, katras jokios ligos negalįs surasti su X-ray. Apsisaugokite ju visokiu laikiu ir knygu, nes ant ju nėra pasirašiusio daktaro, o kas bijo savo vardą pasirašyti, tai ten yra apgavystė.

Turiu šimtus padėkavonių. Kelias čional talpinu:

Aš Juozapas Sriliba, 1011 Carlton St., Philadelphia, Pa., daug daktaru atlankiau, o nei vienas negalėjo manes išgydyti, bet daktaras Ignotas Stankus su pagelba X-ray mane išgydė. Esmiu širdingą ačiu.

Petras Salus, 29 Green Place, Campello, Mass., taip rašo: Mano moteris ligal sirgo ir iš gydytų jos negalėjo. Ji turėjo kraujį, akrepliavimą, skaudėjimą paširdėjo ir krutinėje. Atsimet atsižaukiau pas daktara Ignotą Stanku ir šitai jis išgydė mano moterį su pirmu pasiuntimu gyduolių. Dabar didžiai širdingai ačiu už geras gyduoles. Dievo duok jam ilgą amžiu, kad galėtu ir kitus sergančius gydyti.

Iš Brooklyn, N. Y., 38 So 2nd St. Mane išgydė daktaras Stankus nuo išbėrimo veido, slinkimo plaukų, greito supykimo ir išgąsčio. Julė Daildienutė. Tos padėkavonės yra įdėtos su paveikslinu pačiu pacijentu.

DR. IGNATIUS STANKUS, M. D.
1210 So. Broad St., Philadelphia, Pa.
Ofiso valandos { Nuo 9 iki 1 po pietu ir nuo 7 iki 9 vakare. Subatomis nuo 10 ryto iki 6 val. vakare. Nedėliomis nuo 1 iki 4 val. po pietu.

Puikus Vasarini Siutai

Pas mus gausite geriaus pirkti negu kitur.

Muso Siutai Vyrams ir Vaikams yra pasiuti pagal naujausios mados isz visokio ceikio, visokuosia koloruose.

Ateikyte pamatyti o jaigu pirksite Siuta tai busite visame užganedinti ir nesisarmatinsite svietuj pasirodyt.

——o——

Pas mus teipgi gausite visokiu Vasariniu Apredimu Vyrams ir Vaikams kaipo tai: Skribeliu, Kepuriu, virszutinu ir apatinu Apredaliu, Kalnieriu Nektaizu ir t. t.

Pirkite pas mus o suczedinsiite piniga.

RYNKIEVICZIA
233-235 W. CENTRE ST.

Zinios Vietines.

— Potsvilles sudas prasidejo vakar su 200 provoms. Žinoma, daugiause isz tu buvo lietuviszku.

— Juozas Rudis pardave saluna Charlesui Lapinskui pirmam varde

— Jonas Jockus 35 metu senumo geisdamas užsikabyt ant tavorinio trukio ant Williamston branch puole po ratais kurie jam sumale koje, Likos nugabentas in Aszlando ligonbuti palikdamas paczia ir szeszis vaikus namie.

— Visi "fajerbosei" isz aplinkines in keles diensa sutvers savo unije nes nuo 1912 meto neaplaike jokio padidinimo mokesties.

— Italai apvaiksztinejo Szv. Antano diena su leidimais visokiu ugniu ir bombu East End parke. Szimtai žmoniu prisižiurinejo tam puikiam perstatimui. Italai savo patronus garbina iszkilmingai.

— Kone dvideszimts penki vyrai davesi prisikalbyt agentui kuris juos iszgabeno in Parrot, Virginia prie minksztu kasiklu, agentas prižadejo jiems nuo 5 lig 7 dolerius ant dienos. Agentas gali prižadet darbininkams aukso kalnus bet kompanije nesijaucze tuosius prižadejimus iszpildyt kada gauna žmonis in savo nagus. Tieje ka iszvažiavo, sugriž pekszti namon kaip jau daugelis isz ten sugrižo.

— Antanas, 6 metu sunelis Antano Maff rades užprovinta revolveri pradejo isz akivumo isztirynet jojo sudevejima, Sztai puff! ir kulka pataike in ranka, perejdama per visa delna. Daktaras kulka iszpjove.

— Szimtai anglekasiu pradejo insiraszinet in unije, nes suprato, jog be unijos, tebyriam laike negalima apsiejt jago darbininkas geidže pagerint savo buvi. Teip vyruczei "kur vienybe, ten drutybe".

— Maszina naudojama del anglies ir akmens sukama ant "Ball Bering" boliukiu verties $40. parsiduos už maža preke Atsiszaukite po No. 425 W. Centre St.

— Parsiduoda naminei daigtai geram padejime. Kas pirks gales ir parandavoti stubas. Parsiduos pigiai ba locnininkas iszvažuoja isz miesto. Atsiszaukite po No. 112 S. Catawisa St.

– Visi sanariai kurie priguli prie Gedimino Klobo, tie kurie neturi amerikoniszku popieriu tegul paduoda savo vardus ir adresus sekretoriui tojo Klobo priesz susirinkima kuris atsibus Utarninke 25—to szio menesio. Szitie sanariai teipgi turi atbutinai pributi ant virsz-mineto susirinkimo nes bus roda apie gavima jiems Ukesiszkas Popieras.

(25 June)

— Ana diena p. S. Norkeviczius su visa savo szeimynele iszkeliavo in Lake Side ant atsilsio ir atsikvepimo szviežu oru. Sugaves keloleka svaru skaniu žuvu sugrižo vakare namon.

Nelaimes kasiklosia.

Shenandoah.— Vincas Lodys dirbantis Maple Hill likos perkirstas ant veido per nutraukima lenciugo.

Shenandoah.— Stasis Sevilskis dirbantis Indian Ridge likos apdegintu per eksplozije gazo.

Minersville.— Jonas Pitaleviczius, 18 metu dreiveris, dirbantis Pine Knot laike sujungimo vagonu likos baisei suspaustas. Mire in keles valandas Pottsvilles ligonbuti.

Mahanoy City.— Steponas Lukosz likos pažeistas per piki rankose savo draugo isz netycziu. Juozas Rakoskis aplaike pažeidimus ant galvos Boston Run.

Gilberton.— Petras Valenczakas 18 metu senumo likos užpiltas per anglines smiltis kada pradejo darba isz ryto prie Brighton kasiklu. Norints stengesi jin iszgialbet bet nepasiseke.

ISZ LIETUVISZKU KAIMELU.

SHENANDOAH, PA.

— Agentai slankiojo po szia aplinkine prikalbindami žmonis ant važiavimo prie darbu in minksztu angliu kasiklas ir pasiseke prikalbyt in 50 žmoniu kuriems prižadejo nuo 6 lig 7 dol. ant dienos. Tikietus iszpirko in Huger, West Virginia. Daugeli kartu prasergejome idant tokiu agentu ne klausyt nes nukeliave in tenais sugrižta pekszti kaip tai jau daugelis persitikrino.

— Visos krikszczioniszkos Shenandoah'rio bažnyczios, kaip tai Protestonu, lygiai kaip ir Lietuviu, Lenku, Slavaku, Airiu ir Vokiecziu Kataliku pereis tam tikrai isz rinktos ypatos per visus namus Shenandoah'rije ir apielinkejo, czetverge, 20 birželio, tarpe 2 ir 9 valandos po pietu, ir padarys tikejimiszka suraszа, žmoniu. Tas darysis tam, kad surasti, kas prie kokios bažnyczios priklauso ir kokia bažnyczia labiau brangina. Du žmones ivairiu bažnyczio eis drauge in kiekvienus namus. Kunigai ir pastoriai ragina visus žmones priimti atsilankanczius suraszinetojus mandagiai ir atsakyti ant visu klausimu.

Nanty, Glo, Pa. — Darbai gerai eina, žmoneliu bedar bo nematyt.

— Lietuviu yra apie 35 pavienei, ir dusik tiek familiju.

† Po sunkei ligai 8 dienu atsiskyre su szuom svietu a. a. Antanas Pumpaitis 4 d. Birželio, paliko dideleme nuliudime pacze su 5 mažais vaikeleis, vyriauses sunus 11 m. mažiause dukrele 1½ metu, nabasznykas paeina isz Kauno gub., Szauliu pav., Radviliszkes para., velionis buvo 39 m. amžiaus, prigulejo prie Slovensko susivienijimo, likosi palaidotas su bažnytinems apeigoms 6 d. Birželio ant ajrisziu kapiniu. Dieve suramink likusius siratelius, reike ir tai primit jog velionis buvo skaitytojas "Saules."

Philadelphia, Pa,

— Darbai pradeda taisytis, prie cukerniu jau nelabai daug stovi darbo reikalaujanczіu.

— Biznieriai lietuviai kaip Kova sako in burzujus vis prisideda, jie vis dauginasi.

— Lietuviu saliuninku yra jau apie 8, o kiek kitokiu biznieriu iszsisklaiszcziusiu yra, tai sunku sužinot.

— Szvento Juozupo draugyste turejo savo pikninka far moj Kanapko už Camden N. J. miesto 2 diena June, ten gavo suaresztuot 2 sanariai kurie stovejo prie baro; draugystei tas reikalas isztrauke apie 300 dol. Mat dabar asztrei užginta pikninkuose duot alu už czekius tai pasigavusi valdžia gerai nubaudžia.

— Parapijines mokslaines vaikai prie Szvento Kazimiero parapijos kur klebonauja kun. Kaulakis turejo savo pikninka Maple Grove Parke, juos vaikuczius nuveže ir parveže extra samdytos streetkarius. Vaikai bovijosi visokiomis bovyk lelems, seniejie su moterimis teipgi pikninke lankesi. Motereles dauguma turejo ir užkandžius kuriais pasotino mažus vaikuczius ir savo vyrus. Pikninkas buvo visiszkai paveizdingas.

— Vienas lietuvis turedamas surinkes sav pinigo, užsigeides buvo pirkt saliuna; nuo žydo Borowskio ant kampo Christian ir Moyamensing Ave. Žydui biznis nesiseke, nes netol jo yra du saliunai lietuviszki ir vienas lenkiszkas, tai žydelis turejo mieri parduot. Saliuna suderejo lietuvis priesz pat mokejima už licensus. Czion tai iszsirode ne kas žin kaip. Žydas moket už licensus neturejo pinigu. tai liepe pirkikiui užmoket nor da licensai ne buvo perraszyti. Pirkikas lietuvis szmudurksz už licensus užmokejo; po to prisiejo licensu permainymas; Corthe perraszyt negavo, pinigai nabago gala gavo...

Žydas teisinasi, kad jisai ne kaltas kad korthe licensus ne perrasze (atmete,) o pinigus lietuviui gražyt neturi. Taigi neižiurans in stovi dalyku lietuvis, nepaklausęs apie reikalus pas žmones suprantanczius apie tai, dave žydui ant rankos 300 dol. iszpirko žydui už 1,000 dol. licensus, prakiszes 13 szimtu doleriu, žiuri dabar in dangu ir gudru reikala kursai suteike gana puikia lekcija.

— Szvento Kazimiero parapijos klebonija jau baigema statyt.

— Philadelphijoj žydai laikantie sztorus net ir bulves su cibuleis parduoda svarais.

Bulviu du svarai prekiuoja 5¢.

Senas Kapsas.

Schuylkill Haven, Pa.

— Arti szito miesto randasi "Biebnuju Namas" užlaikomas kasztais Skulkino pavieto. Szitam name randasi teipgi suvirszum 70 Lietuviai. Beveik visi Lietuviszki laikraszcziai in czionais pareina isz tu "Saule" visiems geriausia patinka. Czionaitini Lietuviai praszo leideju tu laikraszcziu, kurie in czionais nepareina, kad ir jie prisiuntinetu savo laikraszczius o bus už tai labai dekingi.

Mishawaka, Ind. — Darbai gerai eina, yra 4 milžiniszki fabrikai, ir keli mažesni.

— Lietuviu yra tik viena familija ir keletas pavieniu. Miestelis gražus, medžiais iszsodintas, upie perskele miesteli, gyventoju yra apie 12 tukstancziu.

Gumine (Rubber) fabrike per szita laika reikalavo mergynu nuo 16 m. senumo, mergynos ne sunku darbas gaut.

Prudence, W. Va.

— Darbai biski sumažejo dirba po 3 dienas ant nedelios, uždarbei menki, isz tos priežasties jog czionais nera jokios organizacijos, o žmonim sunku sutvert.

— Lietuviu yra viena familija, ir 2 pavienei, ir visi gražei užsilaiko.

Naujas laivas "Czar".

Yra tai naujas laivas kuris likos padirbtas del "Russian American Linijos" ir jau pirma karta atplauke isz Rosijos in Newjorka. Laivas turi 425 pedu ilgio per 58 pedas ploczio,

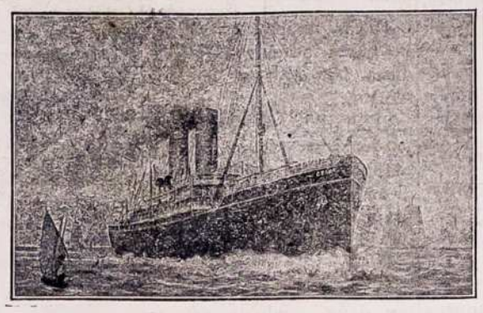

ir atplauke isz Liepojaus in Newjorka in 10 dienu. Jame galima sutalpyt 60 pirmos klasos pasažieriu, 266 antroje klasoje ir 1,100 treczioj klasoj. Yra atsargus laivas. Szitas laivas bus po priežiura kapitono Smiltneck. Apgarsinimas laivo kompanijos randasi visados "Saules laikrasztije.

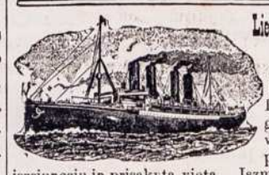

Lietuviszka AGENTURA IR KONTORAS BANKINIS

Asz esmiu po kaucija Ohio valstijoje turiu dideli agentura ir kontora bankini savo locnam name vertes $12,000.00 Parduodu laiva-kortes ant geriausiu ir greicziausiu laivu. Siunczіu piningus in visas dalis svieto, nelaikydamas piningus pas save nei vienos dienos, bet tuojaus Iszmainau Rusiszkus piningus ant amerikoniszku pagal teisinga kursa. Noredami apie ka dasižinoti reike prisiusti marke ant atsakimo. Viska padarau kanoteisingiause. Adresavokite sziteip:

A. J. KEYDOSZIUS, 202 Troy St. Dayton, Ohio.

Paterson, N. J. — Darbai vidutiniszkai eina, czionais daugiause yra mergynu dirbtuves.

— Lietuviu mažas burelis, bet isz tarpo tu mažai yra apszviestu žmoniu, daugiause at siranda tamsuneliu, cicilikiu kurie visokius vaidus pradeda pakelinet, czionais lietuvei katalikai susitvere kuopele ir pastate bažnytele, nors tuom labai nepatiko cicilikam, nors ir tam teisma užvede bet nepasiseke suardyt, bet per gera storone ir nenuilstanti darba guod. kun. Adomo Daugio ir kun. Stakneviciaus isz Nevarko, 9 d. buvo laikytos pamaldos, už ka szirdingai isztarem acziu.

Springfield, Ill. — Darbai slobnai eina, kaip sustojo dirbe nog 1mo Apriliaus tai da lig sziam laiku nepradejo dirbt, 6 d. June fabrikas vadinamas Capital sustojo dirbe ir nežine kada prades dirbt.

Vienatinis kelias.

Vienatinis isztikimas, nors gal ne visados greicziausis, kelias prie pasisekimo yra nuopelnas. Geras dalykas galu gale turi laimeti ir nužerti szalin viska, kas jam užkerta laimejimo kelia. Žmones noriai priima ir paremia viska, kas tik turi szioki toki nuopelna. Daugiaus negu 22 metu atgal pasirode originalis Trinerio Amerikoniszkas kartaus Vyno Eliksiras ir pergalejes visas prieszinybes, laimejo augszta vieta tarp szeimyniszku gyduoliu; ta vieta jis ir dabar užima ypatingai skilvio ligose, nedatekliui kraujo esant ir visose ligose, kurios paeina isz blogo grumuhavimo. Jis privalo but rekomenduotas nusilpnejime, nerviszkume, nustojus miego, vemimams esant, gazu diegliuose ir panasziuose ligustuose prajovuose. Aptiekose. Jos. Triner, 1333—1339 So. Ashland ave., Chicago, Ill.

Tiems ka turi Bondsus.

Locnininkai bondsu pirkti 1903 mete nog Mahanoy City Water Co. privalo atneszti tuos bondsus in First National Banka kur gaus už jias uzmokesti arba gales permainyt ant nauju bondsu. Procentas senu bondsu pasibaigs 1 diena Liepos 1912. (5 J.)

E. S. Silliman Prez.

Reikalinga.

2000 darbininku in Kanada ir British Kolumbia prie geležinkelio. $2.15 ant dienos. Už kelia mes užmokam.

International Agency,
1423 Penn Ave.
Pittsburg, Pa.

M. VARZINSKAS
Lietuviszkas Fotografistas
205 E. Centre St. Mahanoy City

Paikai ir pigai sutrauke visokes Fotografijus Padaro Didelus Fotografijas ir masiu ir indeda in Reimus. Indeda in Spilkas Kompanes ir t. t. Parduoda visokes Reimes Lietuvei su visu-mineteis reikalais netur kiter eisi, kaip tik pas save sena gyventoji ir patinstoma. Varžinuka kuris padare viska kuogeriausio o ir busite užganedinti. Teipgi daro Fotografijas ant Post-Kasedu

Ant pardavimo.

Puikus namai ant West Pine ulyczios ant dvieju familiju, o ant kito galo loto randasi drukarne ir kalviu szapas. Atnesza gera randa. Dasižinokite pas. (19 o)

Mrs. W. Davis.
101 W. Pine St.
Mahanoy City, Pa

Ant pardavimo.

Lotai už neperbrangia preke, arti nauju szapu Rudingo kompanijos. Darba visados galima gauti kasiklose. Ateikite arba raszykite ant adreso. (o9)

Dr. Robert B. Gray,
Port Carbon, Pa.

Ant Pardavimo.

Biznavas namas Minersville, Pa. geriausioj vietoj visam mieste. Antros duris nog Echange Hotelio. Lotas 30 per 200 pedu, 10 pedu ulyczaite randasi prie hotelio puses. Atsiszaukite pas. (39 o)

Ludvigs Shoe Store.
Sunbury St.
Minersville, Pa.

Parsiduoda Bondsai.

Mahanoy City Water kompanija priims užrakimus ant nauju bondsu kurie bus parduodami 1 diena Liepos. Galima pirkti nog $100 lig $500. Apie daugiaus dasižinosite ofise.

Mahanoy City Water Co
N. Main St.

Ofiso adinos 8 ryte lig 5 vakare. (9 J)

Parsiduoda Farma.

Puiki farma Roaring Creek, 12 milu nog Shenandoah, turi 80 akieriu 20 akieriu girrios, teipgi 150 obuoliu medžiu vien obuolei atnesza $500 ant meto. Gera stuba ir didelis tvartas Parsiduos neperbrangiai arba atsiduos už namus. Atsiszauki te arba raszykite ant adreso.

Jos. Bendrick
(1 J) Pottsville, Pa.

Brangus Lietuviai Pittsburgeir Aplinkinej.

Praneszu kad aš uždejau Didžiause Drapanu Krautuve del Vyriu ir Moteriu, senem ir jaunem, už tai kviecziu visus Lietuvius ir Lietuvaites kreiptis pas mane o asz jumis pataranausu. Tiems ka atvažuoja isz aplinkiniu miesteliu apmoku už geležinkeli lig 75c. tiems ka pirks tavora už $20 arba daugiaus, o kurie gyvena Pittsburge ir pirks tavoro už $15 gaus gražiu dovana vertes 50c. Tavoras yra visas naujas ir naujausios mados už neperbrangia preke, per szitus tris menesius 25c. ant kožno dolerio pigiau. Galite pas mane orderuoti Sžlubiniu Žiedu czisto auksо ir iszduodu raszyta gvarantija o nebusite apgautais. Neužmirszkite numera ir ulyczia. Viso giaro velijentis,

S. Labanauckas 2010 Carson Ul. S.S. Pittsburg, Pa

Plunksna uždyka.

Kas prisius mums surinkes ir aiszkiai suraszes 25 adresus savo draugu ir pažinstamu lietuviu, tam tuojaus prisiusime didele raszomaja plunksna su drutais ir gražiais skuros apdarais, su paiszeliu ir trinamu gumu. Adresus pasiskubinkite prisiusti nes tokia puikia proga turite tiktai trumpame laike. Adresuokite:

V. J. Daunora, 141 North 4th Str., Brooklyn, N. Y.

(7 June 1912)

GERAS DAIGTAS TURETI

yra sudeti Piningai Banke. Bet da randasi tukstancziai tokiu žmoniu kurie da niekad neturejo sudetus Banke Piningus ir ne yra padejime iszduoti "Czekius." Yra tai labai parankus dalykas, moketi visas "Billas" su "Czekiais" ir nereike pas save neszioti daug piningu.

FIRST NATIONAL BANK
Cor. Main & Centre St. Mahanoy City, Pa.

MOTERIU SIUTAI.

Geras materiolas ir geras kriaucziu darbas, padaro gerius Siutus.
Guinano Sztoras yra žiniomas kaipo sztoras geriu Siutu del Vyriu ir Moteriu.
Geri Siutai nesziojasi ilgiau ir geriaus iszrodo negu pigesni Siutai.
Biski isz pradžios daugiaus kasztuoja bet geri Siutai yra geriausi ir pigiaus del juso pirkimo.
Guinano Sztorai Parduoda Tik Geriausius Siutus.

GUINAN Mahanoy City, Shenandoah, Mt. Carmel, Landsford.

TIESIOG ISZ SENO KRAJAUS.

Pas mus randasi visoki Gerimai patraukti isz Rosijos, Francijos, Prusu, Anglijos, Iszpanijos ir Italijos. Jus Lietuviai, kurie esat gere Lietuvoj, Ruska Areilka, pasitraukit tos paczios ant atmintes Seno Kraujaus, $1.50 už buteli. Teiposgi galit gaut pas mane visokiu Amerikoniszku gerimu. Musu Dektine po $3 galiona yra geriause ka galit gaut už tos pinigus. Prisiuskit savo adrisa del kataliogo.

Fr. Strawinskas. 1807 Carson St; Pittsburgh, Pa.

Naujas Pavasarinis Tavoras

Ka tik pargabenome visokiu gražu Ceikiu ir Apredaliu del Moteriu, Merginu ir Mergaitems ir gausite pas mane pigiau pirkti negu kitur. Dabar galesite sau nusipirkti gražio Ceikio del Szlebes ant Veliku ar Pavasariaus. Teipgi visokiu gatavu Szlebiu, Andaroku, Jekiu ir t. t. Puiku szlebukiu kudikiams prie krikszto, pas mus gausite geriause pirkti.

The Globe { Pas mus dirba Lietuvaites. 122 W. Center Str. Mahanoy City, Pa

Polithania State Bank
Cor. 22d. & Carson Sts.
S. S. Pittsburgh, Pa.

Vienintele lietuviszka Banka, uždeta per paczius lietuvius ir randasi po priežiura Valdžios. Priimam pinigus suczedinimui pradedant nuo $1.00 ir už sudetus pas mus pinigus mokam 4-ta procenta, priskaitant kas 3 menesiai. Siunczіam pinigus in visas dalis svieto, greit ir pigei, parduodam laivakortes ant visu liniju ir geležkeliu bilietus Amerikoj ir Kanadoi. Iszdirbam visokios ruszies Rejentalnus Dokumentus ir vedam provas senam kraju. Rejentelna kancelarija yra redoma per valdiszka notara J. G. Miliaucka. Užkviecziam lietuvius ir Lietuvaites kreiptis pas mus ir pavest mums jusu bankinius reikalus o persitikrisit, kad viskas, kas yra kalbama czion yra teisybe ir bus iszpildyta greit ir teisyngai. Pinigus siunczant paczedumui in Banka, arba siust in Lietuva, galima siust Paczto Money Orderiu, Registruotam Laiszke, ar per Expreso Money Orderi.

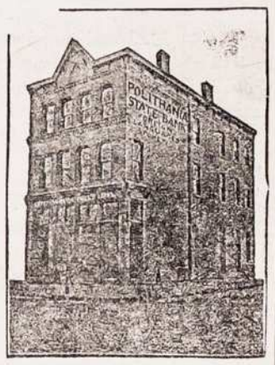

RUSISZKA — AMERIKONISKA — LINIJA.
—PUIKIAUSI, DIDŽIAUSI IR GREICZIAUSI GARLAIVAI—
Garlaivai iszeina kas dvi nedelas tarp New Yorko o Rusijos be jokiu perstojimu.
PUIKI GARLAIVAI: CZAR — KURSK — RUSSIA

In Rotterdama 8 Dienas			In Libawa 11 Dienu.		
$53	Treczia	Klasa	$35	Garlaivai iszeis iz New Yorko	Russia, 29 Birželio (June)
$48	Antra	Klasa	$50		Kursk, 13 Liepos (July)
$66	Pirma	Klasa	$75		Czar, (naujas) 27 Liepos (July)

Apie daugiaus dasižinosite pas muso agentus arba
A. E. JOHNSON & CO., (General Passenger Agts.) 27 Broadway, New York, N.Y.

MERCHANTS
BANKING TRUST COMPANY
MAHANOY CITY, PENNSYLVANIA.

Valstijos Kasijerius turi sudetus Piningus Merchants Banking Trust Co., Banke isz Mahanoy City, Pa. Jaigu yra atsargi Banka del Valstijos, tai yra ir del jus invales gera Banka. Szitas Banka moka procenta ant sudetus Piningus.

Direktoriai yra gerai žinomi ir atsakanti miesto biznieriai. Skolina piningus ant lengviausiu isligu.

...DIREKTORIAI...

D.M.Graham, Prezidentas. C.L.Adam, Vice-Prezidentas. D.F.Guinan, Kasijerius.
W. Rynkiewiczia. A. Daniszewiczia. M. Gavula.
J. Hornsby. L. Eckert. W. J. Miles.

Dr.O'Malley iszaiszkina priežasti pasekmingo gydymo

ISZSIVERŽIMAS

Verikosele arba netikrasis Iszsiveržimas
Puczkai ir visokios Odos Ligos.
Be jokios Operacijos, Skaudejimo ar apleidimo savo kasdieninio darbo

PRIEŽASTIS ISZGIDIMO.

1. DEL TO — Kad jojo neskandanti metoda likos naudota per jin suvirszum 25 metus, o josios naudingumas likos prisavintas per teip vadinamus "Specialistus Rupturos, kurie jaja ir naudoja.

2. DEL TO — Kad suvirszum in 12,000 iszgide ligoniu, o nekurie pribuvo isz tolimu szaliu gydytis, o kuris jis vienas pasekmingai tik gydo.

3. DEL TO — Juog kožna savo žodi gali pinigiszkai ir profesijonaliszkai užtikrint, kuri duoda ligoniui, o budamas terp ju 25 metu yra gana paliudinanczіu.

G. A. Fritzinger (policmonas] Wilkes-Barre Pa. iszgydytas nuo sunkaus iszsiveržimo 5 metai atgalios, nuo tada nenesziоja jokiu diržu.

Thom. R. Williams, anglekasis isz Hyde Park Pa, iszgydytas nuo iszsiveržimo, 5 metai kaip diržа ne nesziоja.

William H. Adams, fajermonas, Sheldon Alex Works, Wilkes-Barre, iszgydytas nuo iszsiveržimo, kurin turejo per 15 metu.

R. D. Greenwalt, maszinistas prie Prospect brickerio, Breslan Pa du vaiku 3 ir 9 metu senumo, iszgydyti nuo iszsiveržimo, o diržo nenesziоja 2 metu.

Su Tokiais paliudymais delko turetum da vilkinti ir neateiti ant rodos pas Dr O'Malley, kuris tave PERŽIURES UŽDYKA ir pasakys, kas tau kenkia, ir geriausia roda kaip gali pasveikti. Geriau pasinaudok isz 25-metines praktikos ir nebusi pavojuje.

Pasikalbejimas - Ypatiszkai ar per Paczta.

Atsiusk adresa ir marke už 2c. o prisiunsim knygute su abrozeleis apie iszsiveržima užpeczetytame koperte.

Dr. Alex. O'Malley
158 Washington Street ❋ Wilkes-Barre Penna.
Kur Lietuviszkai ir Lenkiszkai pasikalbama ir susiraszoma.

A. G. GROBLEWSKI
Cor. Elm & Main Sts. Plymouth, Pa.
...SAVININKAS IR FABRIKANTAS...
Garsiu Lietuviszku-Lenkiszku Vaistu

Su Dievu ir Teisybe

Kiekvienas Lietuviszkas Sztoraninkas teipgi privalo užlaikyti visada savo puikias Lietuviszkas Gyduoles nuo Sztoruose ant pardavimo, kad suvartautieczei reikalandami galetų jas pirkti ir nereikalautu imtis piningus dovanai kokiems nors apgavikams tose apielinkese. Sztorninkai raszykite pareikalaudami mus gyduoles, nes geras uždarbis; parduodame musu tyras Lietuviszkas Gyduoles kurias mes gvarantuojame.

Egiutero No. 1 ..... 50c.
Egiutero No. 2 ..... 50c.
Zmijecznik ..... 25c., 50c. ir $1.00
Gumbo Laszai ..... 50c.
Meszkos Mostis ..... 50c.
Trejanka ..... 50c.
Linimentas vaikams ..... 50c.
Gyduoles nuo Kosulio ..... 25c.
Liepsin Balsamas ..... 25c.
Auty-Lakson del vaiku ..... 25c.
Milteliai vaikams nuo Kirmelin ..... 25c.
" nuo Kirmelin del suaugusiu 50c.
Vanduo nuo Akin ..... 25c.
Ugniatraukis ..... 25c.
Skilvio Laszai ..... 25c.
Gyd. užlaikimui Viduriavimo ir Kruvinosios ..... 75c.
'Uicure' arba gyd. Rumatyzmo $1.00
Gyd. del nemalimo Pilvo ..... 50c.
Milteliai apstabdymui Galvos skaudejimo ..... 10c.
Laszai nuo Dantu ..... 10c.
Mostis nuo gedimo ir prakaitavimo Koju ..... 25c.
Geležinis sudrutintojas sveikatos 50c.
Vaistas nuo Papauto ..... 15c.
Gyd. nuo Grippo $1.00
Planku apsaugotojas ..... 50c.
Muilas del Planku ..... 10c.
Milteliai nuo Kepenu ..... 35c.
Rožes Balsamas ..... 25c.
Kinder Balsamas ..... 25c.
Bobriaus Laszai ..... 50c.
Szvelnintojas ..... 25c.
Kraujo valytojas $2.00
Nervu Ramintojas $1.00
Egzema arba odos uždegimas pas Vaikus $1.00
Pleisteris (Kasztavolo) ..... 25c.
Pamada Plaukams ..... 50c.
Gyd. nuo skaudejimo Ausise ..... 25c.
Gyduoles nuo Riemens ..... 50c.
Vengriszkas Taisytojas Usu ..... 15c.
Inkstu Vaistas ..... 25c. ir $1.00
Akines Dulkeles ..... 25c.
Gyd. nuo uždegimo Dantu arba abelnai skausmo ir skarbutis $1.00
Gyd. nuo Parku ir Nieža $2.00
Gyd. nuo Dedervines $2.00
Gyd. nuo Paslaptingos Ligos $5.00

Koliekos ir Sužiestieji Skaitykit!!

Asz esu Lietuviszkas Advokatas priimu Provas isz Visu Kraszta

Koliestvas { Mainose, Fabrikouse, Ant Geleinkelia ir Treinu.

Vartojau Provas už Koliestvas per daugeli metu. Szaukites pas mane katrie esate sužeistais, busit kantuotas tukstanczius Provu vartojau, kurios buvo pražude rankas ar kojas, prausze jogei žmones su didelem kolistvom galidesetkus tukstancziu iszgrait. Bet Kompanija szuose už kelis desetkus dorielu sumuliko. Apznaiminu Lietuvius kad Kompanija samdo Lietuvius ne Advokatus. Ir save apsigarsitu ir jus Provas prisiuntinu ir tuom sik tiasia ir vilkina liki laika skundimo iszsibaige ir daugiau nebe negali. Rodą uždyka duodu su prisiuntimo markes. Paszykite Advokata Jankaus, po szuom adresu

B. S. YANKAUS
Cresskill, N. J.

No. 6.
Nusipirkite sau kelias Buteliu
NORKEVICZIAUS No. 6
Geriausia Arielka Viskio Mieste. Tik $1 už Butelius. Teipgi czia gausite ir visokiu kitu gerimu. Ateikyte ar priesz laika, duokite savo orderi o bus jums pristatyta.

S. Norkewicz
408 West Mahanoy Ave.

LIETUVIO KRAUTUVE
Malonus Viengencziai:
Turiu sau už garbe praneszti jums kad, užlaikau krautuve su daugybe visokiu tavoro. Pas mane galite gauti naujausios mados Laikrodeliu, Ziedu, Kryželiu, Armoniku, Skripku visokiu, Mužikaliskus Instrumentu, Britvu, drukuojamu Maszinuku, Albumu Potografijoms laikinu, Istoriszku ir Maldakningu, visokiu popieru Gromatoms rasnti su pasiskaitymais ir daugmis su konvertais tuzinas už 25c, 5 tuzinai už $1 Perkupeziams 1,000 už $6 Magiskos Kazyres $3. Jai norietumete mano nauja dydeli Kataloga prisiuntiskite 2c. marke ir aplaikysite, kuriame telpasi daugybe naudingu daiktu. Didelis Szaltinis $1.50. Knygute kaip pamokina kaip gauti amerikoniszkus popieras po 35c.

Maloniesite kreipkties su sziokiais pirkimais ant szio adreso:

W. WAIDELIS
112 Grand Street Brooklyn, N Y

Lietuviszkas Agentas
SZIPKORCZIU IR SIUNTIMA PININGU

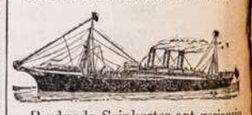

Parduoda Szipkortes ant geriausiu liniju in ir isz Lietuvos. Siunczia Piningus in Visas Dalis Svieto greitai, pigiai ir teisingai. Raszikite pas mane o gausite teisinga atsakima. Teipgi užlaikau dideli kroma viskiu Valgomu Tavoru ir Buczerne

Franas Petraitis - Clymer, Pa.