DU-KART NEDELINIS LAIKRASZTIS
"SAULE"
YRA TAI VIENATINIS LIETUVISZKAS LAIKRASZTIS AMERIKE KURIS ISZEINA DU-KART ANT NEDELIOS.
ISZEINA KAS UTARNINKA IR PETNYCZIA.
Prenumerata Kasztuoja:
Amerike { Ant Viso Meto $2.50 / Ant Puse Meto $1.25 } Europoje { Rosijoje ir Lietuvoje $3.00 / Anglija ir Skotlandija 15 Sh. / Prusuose 15 Marku.
RASZANT GROMATAS IN REDYSTE UŽDEKYTE SZITOKI ADRESA
W. D. BOCZKOWSKI - CO.
520-522 W. SOUTH AL., MAHANOY CITY, PA.

SAULE
THE SUN.

THE SEMI-WEEKLY
SAULE-SUN
THE ONLY LITHUANIAN PAPER IN THE UNTIED STATES PUBLISHED SEMI-WEEKLY. HAS A LARGER CIRCULATION THAN ANY OTHER LITHUANIAN PAPER. BRINGS THE BEST RESULTS TO ADVERTISERS. RATES ON APPLICATION.
PUBLISHED EVERY TUESDAY AND FRIDAY.
Subscription $2.50.
REPRESENTING THE INTEREST OF NEARLY 800,000 LITHUANIANS RESIDING IN THE UNITED STATES.
PUBLISHED BY
W. D. BOCZKOWSKI - CO.
520-522 W. SOUTH AL., MAHANOY CITY, PA.

No 60 (ENTERED AT THE MAHANOY CITY, PA. POST OFFICE AS SECOND CLASS MAIL MATTER.) Mahanoy City, Pa. Petnyzcia 26 Liepa (July) 1912. Metas XXIV

KAS GIRDET?

Praeitame "Saules" numeryj tilpo Vlado Kairio pasiaiskinimas, jog jis nerenkes pinigu ant Sibirijos bažnyczios ir kad su Kulvincku nieko bendro neturejes ir neturis. Del geresnio skaitytojaus supratimo czion privesiu keliata faktu ant kuriu Vladas Kairys negales pasiaiszkinti.

1). Pas ji rasta lietuviszkos ir lenkiszkos paliudijimai jo paties ranka raszyti ir peczetis, ta peczeti prisiuncziu redakcijai.

2). Ta gali paliudyti kelioleka žmoniu, kuriu jie prasze, kad jiem padarytu paliudijima ir siule už ta puse surinktu pinigu.

3). Kad su Kulvincku Vladas Kairys bendra turi ta gali paliudyti desetkai žmoniu, nes jiedu abudu vaikszcziojo, ir praszinejo kad tik kas-nors jiems ta paliudijima padarytu. Tik dabar sanvaite laiko, kaip Kulvinckos nebematyt.

4). Jiedu praeita žiema daužesi po Pietines Suv. valstijes, o sugriže pasakojo, kad po Baltimore, Md. rinke pinigus, su padložnu paliudijimu, pas lenkus, ant biedno numirusio. Taipgi pasakojosi, kad besitrankydami, už puldineje ant farmeriu. Ta gali paliudyti 7 žmones.

Tai szi syki turbut užteks Vladui Kairiui, ir ant to netures ko pasiaiszkinti.

Jagu kas patemytumet toki paliudijima pas ka nors, tai toj paduokit policijai, nes tas paliudijimas yra raszytas Vlado Kairio ranka. O policija ji suras, nes jis pasirasze kur gyvenas. Ta žines.

(Ant to užbaigeme, kas kyszasi Kairio etc. R.)

Garsingas kun. Mlynarczykas anti-dvasiszkas iždudotojas laikraszczio "Dvasiszko Plakluko" už raszima visokiu bjaurybiu likos aresztavotas Clevelande per pacztinia valdže. Likos apsudintas ant vienu metu in kalejima.

Williamantic, Conn., kokia tai Marya Petrauckiene, apleido savo trejeta vaikucziu be jokios priežasties dingo su prielaidiniu. Vaikus paeme in sieratu priglauda. Apie iždama motina nieko negirdet. Apsisaugokyte jos.

Vela žine pasklydo, buk isz paniszka karaliene Viktoria tykisi naujo impedžio. Jau tai szesztas isz kalejnos. Reike primyt, jog karalus Alfonsas apsipacziavo su Viktoria 1907 mete, arba jau suejo penki metai. Na, jojo hispaniszki tevai yms paveižda nuo savo karaliaus tai Iszpanijoi ne greitai padonai iszmirs, ba kas metas — tai sveczes.

Gromatneszei isz visu szaliu Ameriko nusiunte praszima in pacztini departamenta, jog ne nesz laiszku in toki nama kur randasi szuo, kuris gali gromatneszi inkanst. Gerai padare, juk ne ant to szuo kad kandžiotu tik kad sergetu nama.

Amerikas del visu, nes visus priglaudže. Kožnas ateivys gyvena sau be vargo prie geru uždarbiu. Mokslainese lygei mokinasi ateivei su amerikonu vaikais; randasi ir ligonbuczei, — namai priglaudos, pataisos, sieratelu, o ir vargszai gauna maista isz pavieto. Nieko czionai ne stokas! Bet argi atejviai ant to viso paiso? Ne! Ne gana jiems to, kas jau yra, ka nuo daug metu intaisyta, tai nori tureti savo. Turime ir bažnyczes, ligonbuczius ir viska del visu o ir del atejviu. — Da to vis ne gana užsimane lietuvei kokio tai instituto. Vyruczei sutverti koki instituta turi ne atbutinai tureti atsakanti zoposta, o czevela kelis tukstanczius surenka, na ir apie dangiszkus kankalus svajoje. Gana su tuom posmavimu, — apie priglaudos namus, apie klosztorius, akademijes ir t. t. ir t. t.

Kožnas in czion pribuvo del pagerinimo gyvenimo ir kad duoti apszvieta del savo vaikeliu, o ne savo procia metyt ant nereikalingu nieku. Jagu katras institutas turi piningus, tegul laiko ant zoposto — ant dydesniu reikalu, o ne ant to, ka jau turime kožname paviete o ir kožname mieste. Vieszpatystes vieszpatysteje ne tverkime, ba su laiku užkirstume kelius in ta svetinga szali.

Nesidekime sau jungo ant sprando, kurio galime išsisaugot. Atejvei ir teip lygei su amerikonais turi moketi visokias mokestis ant sieratu, ligonbucziu, mokslainiu ir kožna daigta turi žmonis užlaikyt.

Butu geriausiu daigtu, ydant kožnoje dydesnoje apigardoje stotu tautiszkas namas pastatytas isz sudetu piningu ant akciju. Tas tai butu dydelei naudingu daigtu. Kad draugystes susidejusios pastaty tu atsakanti nama, kuriame turetu dydele sale, kelis kromus ir t. t. tada turetu dydele nauda ir vigada, del saves ir del visu lietuviu.

Užrubežinis amerikoniszkas andelis praejta meta stebetinai pakylo. Nuo 1 Liepos 1911 lig 30 Balandžio 1912 in Amerika likos pargabenta visokiu tavoru už $1,653,426,174, o isz Ameriko likosižgabenta visokiu tavoru už $2,304,222,088. Isz to pasirodo, jog Amerike vieszpatauje gerove. Atejnantis metas da daugiau perviršzins gerove.

Pagal pripažinima mokintuju, tai svarbiausi dalykai ant svieto yra:

1. Bedratinis telegrafas.
2. Telefonai.
3. Lekiojamos maszinos.
4. Radium.
5. Antiseptikai ir antidodai.
6. Analiza spektraliszka.
7. Spindulei X.

Tuos iszradimus patvirtino visi svarbiausi rasztai ir profesoriai isz visu daliu svieto kaipo reikalingiausi ir stebuklingiausi.

Akyva loterije ketina atsibut Smalenuosia. Ant loterijos pasidave patogi jauna mergina, kuri dave iszmuszt 5,000 bilietu kuriuos parduoda po 50 centu. Mergina turi rastis namie kožna diena, ydant tieje ka perka bilietus galetu jaja atlankyt ir su ja susipažinti. Tas kuris tures giluki iszlaimet pacziule, gales jaja paymti namon, žinoma jago mergyna, ant to sutiktu o jago nesutiktu iszejti už laimingo jaunikio, tada tures su juom pasidalyti piningais. — Sokeriu ne mažai atsiras ant tokios apgavystes.

---

§ Mexico City, Mex. — 60 ypatu likos užmuszta o daug pažeido Zapatistai, kada užklupo ant pasažierinio trukio.

ISZ AMERIKOS.

Tevas pardave savo duktere.

Utica, N. Y. — Rose Stevens 17 metu senumo, innesze skunda prieszais savo teva Daminika Stevens buk jaja pardave du kartu del dvieju vyru; pirmutini karta už 200 doleriu o antra karta iszmaine ant arklio. Teismas bus gana akyvas o kaip užsibaigs tai ne žine.

Vanduo užliejo kasiklas.

Hancock, Mich. — Kasiklos North Kearserge netyketinai likos užlietos per vandeni, kuris persimusze isz senu kasiklu. Kada perdetinis suprato nelaime ir pavoju darbininku tuojaus dave žine ydant visi anglekasiai apleistu kasiklas. Ne visi vienok iszsisaugojo isz kasiklu, nes dvieju anglekasiu nesuranda.

Bovijosi su paraku — keturi vaikai mirs.

Washington, Pa. — Keturi vaikai randasi ant mirtino patalo, kurie likos baisei apdeginti per eksplozije parako, o tais yra: Aleksa ir Mikola Tedmolis, Jurgis Stesyk ir Patrikas Parosi.

Tevai tame laike buvo iszeja in miesta palikdami vaikus namie. Parakas radosi statinaiteje sklepe nes kokiu budu vaikai paraka išgavo isz sklepo tai ne žine, nes vaikai ne yra sztant nieko kalbet.

Užkabino mergyna ant ulicziu — kuningelis sedi kalejime.

New York. — Pagal daneszima angliszku laikraszcziu, likos czion aresztavotu kataliku kunigas Jonas Derane, 35 metu, paejnantis isz Jackson, Neb., už nepadoru apsiejima ant uliczios. Likos aresztavotu už tai kad seke paskui 14 metu mergaite Katriute Kavannah, mierije neprigulinczian. Policijantas jin sueme ir uždare kalejime be kaucijos.

Mergaite apsake savo broliui, buk kokis tai vyras, pasiredias kaipo kuningas seke paskui jaja, stengdamasis prikalbyt jaja ydant su juom ej tu.

Negalejo gaut tarnaites, turejo pavogt.

Muskogee, Okla. — Williamas Edwardas, negaledamas sujeszkot niekur tarnaites, emesi ant nepaprasto budo pasirupint sau viena. Užszokes ant arklo, nujojo in artima miesteli kur sutikes ant kelio Minnie Simpson, 15 metu pa togia mergaite, pasodino ant arklio prieszais saves ir nujojo namon. Motina dažinojus apie pavogima dukters, apskunde Edvardsa už vaik vagysta. Mergaite yra užganadyta isz savo vietos, nes tvirtina, jog jai tenais gerai ir apsiejna su ja padoriai. Skundas likos atmestas, nes mergina ne nori liudint prieszais savo gaspadori.

Penkes dienas be maisto ir vandens.

Mauch Chunk, Pa. — Abromas Robertson, isz North Adams, Mass. 21 metu senumo, likos surastas tavoriniam vagone czionais per policijanta Englemana. Roberston likos uždarytas vagone New Yorke ir per penkes dienas radosi be maisto ir vandens. Likos nugabentas in Panther Creek ligonbuti, kur badai mirs isz kentejimo bado.

3500 baczku alaus dingo ugnije.

Sunbury, Pa. — Ana diena sudege bravoras "Sunbury Brewing Co" kuriame dingo 3500 baczku alaus kuri padirbo keles dienas priesz ugne. bledes ugnis padare ant $80 000.

Ka prižadi tai isztesek.

Chicago. — Adomas Zakvis, prižadejo apsivest su panna Anakunda Glovacka, nes nedalaike savo prižadejimo už ka Anakunda apskunde Adomeli in suda ant $10 000 kaipo paszkadavojimo. Diena priesz vinczevone permaine savo nuomone, tvirtindamas, buk milema turi 37 metus o jisai 27 metus, per tai gana laiko kuri ant apsivedimo. Anakundele nusidave pas advokata, inneszdama skunda ant $10,000 už suvadžiojima. Sudas pripažino jiai tik $751,50: už 93 dienas suejimo po 5 dolerius $460; laisnai ant szliubo $1,50; svodbinis pietus $100; užduotis ant stubu $2; svodbinis paredas $100, $5 už stritkarius ir už sužeista szirdi $10.

Apgavikai surinko nuo lengvatikiu in meta $120,000,000.

Washington, D. C.— Pagal ministerio pacztu raparta tai, praejta meta Suv. Steituose, visoki apgavikai surinko nuo lengvatikiu 120 milijonu doleriu.

Už taises apgavystes likos aresztavota 1063 ypatu terp kuriu radosi, visoki kupczei, mekanikai, politikieriai ir milionieriai; 452 isz tu gavosi in kalejimus o 571 da lauke sudo nusprendimu.

Apsipacziavo su savo marczia.

Zanesville, Ohio.— Jonas C. Baird 63 metu senumo apsipacziavo su savo marczia Mrs. Mary Baird 36 metu senumo, kuri vos išbuvo naszle du menesius. Senas Baird tankei kalbedavo, jog milį savo marczia labai, o kada jojo sunus mire, tai da daugiau in jaja insimilejo, nes turejo dydeli teviszka(?) prilankuma prie josios.

4 vaikai sužeisti per dinamitini patrona.

Shamokin, Pa.— Keturi vaikai Skoviakas Bogdanas, Madara ir Price neturinti da 10 metu, rado arti kasiklu se nas melinas kelnias kuriuose užtiko dinamitini patrona. Perymti dydelu akyvumu, pagulde patrona ant akmens o Skoviakas paemias akmeni trenke in patrona. Visi keturi likos baisei sužeisti ir kaip rodos mirs. Explozije davesi girdet po visa miesta.

---

§ Erye, Kan. — Charles Singer likos pataikintas per perkuna ir radosi negyvu per 24 valandas, bet vela adgijo, nes pasiliks neregiu ant viso gyvasczio.

§ Plymouth, Pa., — No. 2 kasiklosia likos 2 anglekasei užmuszti o tris mirtinai apdeginti per eksplozije gazo.

§ Philadelphia. — Visas dokas ir laivas Trinidadian, sudege Marcus Hook per užsi degima aliejaus. Bledes ugnis padare ant puses milijono doleriu.

Gali suprast kad alkanas.

— Jaigu jau isztikro tris dienos nieko ne valgei, tai pak lausiu mano paczios, gal kas no musu pietu liko.

— O ka szedien viri, noretau pirmai dažinot?.

Sudužes Zeppelino orinis laivas.

Grofui Zeppelinui ne labai sekasi dirbimas oralaiviu. Ne senei padirbo jisai orini laiva po vardu "Schwaben" kuris truko per eksplozije gazo. Toje nelaimeje likos labai sužeisti 34 kareiviai daugelis isz tu mirtinai. Laivas Zeppelin I sudužo 5 Aug. 1908. Toliaus Zeppeliu II teip-gi sudužo 25 Apr. 1910. Ta pati meta 28 Juniaus laivas Zeppelin VI teip-gi sudužo per trukima motoriaus. Ta pati meta 16 May laivas Dentschland II sudužo per viesula. Paskutine nelaime buvo sudegimas laivo Schwaben kuris likos pagriebtas per viesula, sulužo pusiau ir sudege.

Isz Rosijos, Lietuvos ir Lenkijos.

Tevai valgo savo vaikus isz bado.

Petersburgas.— Žmogedyste labai platinasi kur vieszpatauje daugiause badas, o norints valdže apie tai gerai žino bet ne gali jokiu budu sulaikyt ir uždraust. Tevai privers ti prie paskutinio, užmuszineje savo vaikus o kunus suvalgo. Mažam kaimelije pietinioje Rosijoi, vienas tevas užmusze ketverta vaiku (visus kiek turejo) ir juosius suvalge. Veliaus prisipažino prie kaltes ir likos už taji darba užplaktas per nahaikas ant smert.

Moteris ne tekia vyru, pardavineje savo jaunas dukreles del turtingesniu gyventoju ant paleistuvystes. Žodžiu tarent, padejimas išbadejusioj aplinkinej yra neapraszomas.

Aresztavojo 3000 ypatu.

Moskva.— Isz priežasties atsilankimo Caro in Moskva Juniaus menesio, palicije aresztavojo 3000 ypatu, kuriuos nužiurinejo kaipo turinti susineszima ant savo szeimynos gyvasczio.

Žudinsta motinos ir dvieju dukteriu.

Baku. — Kada Misaka Aznaurianas nesirado namie, kokis tai Astwacaturovos 25 metu senumo, inpuole in nama ir dure su peiliu in pilva 17 metu senumo dukterei. Motina adbegus ant riksmo dukters aplaike panaszu duryma. Žudintojes begdamas laukan nudure 15 metu duktere. Po tam žudintojas geide sugrižt in nama ir nužudint da dvi dukters nes jin sueme palicijantas. Žudintojas padave priežaste nužudinimo Auznarianiene ir jos dvi dukters už tai buk ketino iszversti isz doraus kelio jojo locna duktere.

---

§ Waynesburg, Pa. — Arti Evans stacijos truko prudas ant kalno užliedamas minksztas kasiklas. Badai 50 anglekasiu prigere kaip žiurkes.

ISZ VISU SZALIU.

Septinios merginos užmusztos.

London.— Septinios merginos užsimusze ant smert, penkios mirtinai susižeido o in 15 maž daugiau, szokdamos isz ketvirto augszto deganczio fabriko Moore Lane, kur išdirbinejo visokias post-kartes isz celuloido.

400 japoniecziu nuskendo.

Tokio, Japonije.— Per nuolatini lietu iszsiliejo upe užliedama visa vakarine aplinkine. Keturi szimtai Japonu nuskendo, ukininkai aplaike milžiniszkas bledes.

Iszgujo velnia isz moteres.

Geneva, Szvaicarije.— Mažam kalniniam kaimelije Norrmont, gyveno malszei sena motere, kuria isz priežasties labai užymancziu akiu visi pramyne ragana. Staigai pasklydo po kaima kokia tai galviju liga, nuo kurios daug krito. Lengvatikei kaimuoczei sudejo kalte ant "raganos." Susitare keli jauni vyrai, nusidave pas jaja mierije išgujimo isz josios velnia, sumuszdami lazdomis baisei senelia, kalbedami ant jos maldas ir užžadejimus ydant pikta dvase isz jos iszejtu. In tai insimaisze policije, aresztuodama tamsunelius, kurie turejo užmoketi bausme ir už padaryta skriauda.

Kruvina skerdyne Maroke

Tex, Moroko.— Francuzinis vaiskas, kuris likos nusiunstas in tenais ant apmalszinimo pasikelusiu sztamu, arti Safrau. Pasikelelei turejo begti per pakalne, kur jau lauke ant ju francuziszki kareiviai, kurie szove in juosius kaip in ciekiu, užmuszdami in 200 pasikeleliu. Francuzu dingo keturi kareiviai, du aficieriai ir 17 sužeido.

---

§ Sheppton, Pa. — Mikola Juraski 40 metu senumo, likos surastas negyvas prie duriu. Kaip rodos buvo nužudintu.

Namine laime.

Niekur nesiranda geresnios laimes ant svieto kokia randasi po pastogia namine. Czionais kožnas jauczesi luosu ir spakainu. Czionais vyras po visam dieniniam darbui randa atsilsi ir pasilinksminima. Czionais vaikelei gali bovintis linksmai ir saugei. Czionais pati ir motina randa tvirta ir visiszka laime apsiaubime savo vyro ir vaikucziu. Nes turi atsimint ant to, jog namine laime tai josios privalumu yra insteigt po ta pastogia, tai josios už duotis. Jieje privalo buti sargu namines laimes ir jausti ant to idant nedaleist nieka, kas galetu sutrukdyt taja auksini siula.

Pamatu namines laimes yra laime, kuri veda prie sutikymo ir vienybes.

Ydant sutikymas, vienybe ir meile vieszpatautu terp vaiku, pirmiausia turi jeje vieszpataut terp poros. Be gero priklodo isz juju szalies, ne tures didelio džiaugsmo isz apsieymo ir papratimu savo vaikeliu.

Norints visi ant pastatimo tojo puikaus namo privalome dirbt, nes kaip kalbejau pirma, motina privalo buti uždetoja juom. Ant josios guli atsakymas kaltes, jago pradeto darbo ne gali užlaikyt.

Nes Dieve mano — kas szendien darosi? Žmonis jeszko laimes tenais kur jojo nesiranda. Motere vietoje terp saviszkiu namie, jeszko jiu terp pasilinksminymo, terp svetimu o namie buna tik tiek, kiek prie to yra prispirta. Josios namas nuduoda jai nuobodus, liudna vieta, kaip kokis kaleymas. Nesijaucze jame laiminga ir užganadyta o ir ne nori suprast, jog jago teip ir yra tai josios kalte. Vyras matydamas apsieyma savo paczios, teip pat daro.

Ba ir ka gali daryt parejas namon pirma ir antra karta ne randa paczios namie tiktai ant stalo kortele "Iszvažiavau in P.", arba "Ne sugriszu iki 12— tai" arba "iszejau pas kaimynus ant valandeles"? Api vakariene ne nemislyk žmogeli Žinoma, jog payma skrybele ir ejna in karczema, o vyduriuosia net verda nog pyktumo ant tokio pasielgimo savo paczios. Paskui divijesi jog josios Jonukas yra tokis szaltas, be jauslos ir užsimislinias no kokio tai laiko, jog su jaja ne paszneka, ant užklausimu trumpai atsakineje ir rugoja, jog yra viena isz nelaimingiausiu moteriu, ba ne žino kas tai yra namine laime. Ne kuriuos moteris kalba: Jago jisai mane mili tai jam vis tas pats, ar vakariene yra, ar ne, ar gardi ar ne ar esmu namie ar ne. Jisai mane paeme, tai dabar turi mane milet, ba asz esmu jojo pati. O ne teip — jago motere geidže meiles nog vyro, tai turi sau taja meile užsitarnaut, o jagu jei tas jau nusidave, tai turi rupintis idant ant tolaus jaja užsilaikyt ir stengtis idant toji neužgestu. Motere, kuri karta isztekejo už vyro, privalo jeszkot gilukio ir laimes namie, apsiaubime savo vyro ir vaikucziu o ne kur kitur. Už namo suras tiktai užganadinima savo veja— misliu, nes laimes niekados.

Popiežius Piusas X ir žalnierius

Kada tebiris popiežius Piusas X mete 1865 buvo da prabaszczium kaime Dombolo prie Pados, viena karta ejo pro tenais austrijokiszki žalnierei. Isz priežasties baisaus karszczio atsityko jog vienas isz ju apslobo ir puole ant kelio, per ka likos paliktas tenais po priežiura kito žalnieriaus. Tuom pacziu keliu ejo jaunas prabaszczius Sarto, kuris susimilejas ant nelaimingo žalnieriaus, pavalgidino ir apdovanojas žalnieriu nusiunte paskui jojo pulka. Po isztarnavimui savo laiko vaiske Bayer'is sugrižo in savo tevyne ir apsisedo. O pavojuje, kur tebyriam laike turi maža handeli. Ne senei dažinojas jog buvusis prabaszczius Sarto yra tebirium Popiežium X., parasze Bayer'is pas popiežiu, primindamas jam atsitikyma isz meto 1865 ir dekavodamas jam da karta už jojo rupestinguma ir pagalba kuria buvo aplaikias nog jo. Isz paliepimo Piuso X atrasze ant tos gromatos sekretorius popiežiaus Merry del Val, užtikrindamas Bayeri, jog popiežius gerai pamena taji atsitikima ir prisiuncze jam £ 200 kaipo dovana ir savo apasztaliszka palaiminima.

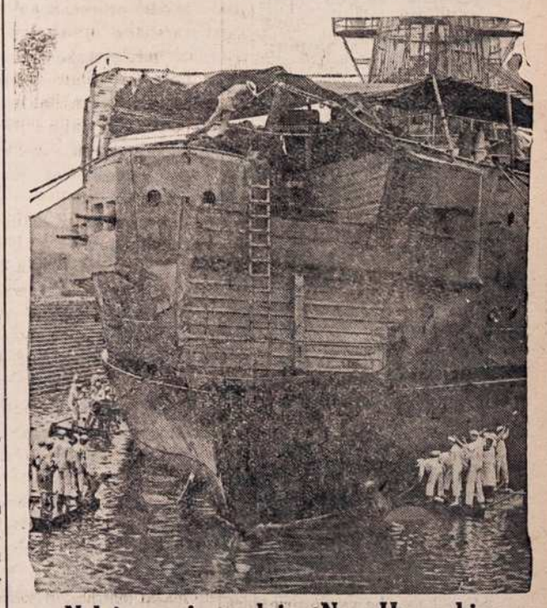

Nelaime vajauno laivo New Hampshire

Ne senei laivas Commonwealth trenke in vajauna laiva New Hampshire laike miglu, padarydamas gana dydele skyle kaip tai paveikslas mums parodo. Dabartes ejna sliestva kas tame buvo kaltas. Pataisymas laivo kasztuos suvirszum $40,000.

Amerikonai labai konus myli,
Kaip prie stalo atsiseda, tai tik vali,
Ir Jonas Kornbif ne gali atsivalgyt,
Ne savo kaimyna prie valgio paragyt.
— Kur jojo kaimynas?

PER TAMSYBES IN SZVIESA.

Tenais toli, paskutiniuose grinczelese gyveno patys darbinykai. Ilgosia glituose stovi tiejei namelei prie fabriko. Re tai kada užeina in juos kokia turtingesne ypata—ba ir ko in tenais ejtu? Nesiranda tenais nieko akyvo del pamatymo, o no apipliszusiu ir apleistu vaiku, begiojancziu po uliczias, kožnas atkreipineje akys. O fabrikas? Juk fabrikas ir nera akyvu del regeymo ane vieta apsilinksminymo.

Apraszymas muso prasideda tykam vakare gruodžio menesi, priesz Kaledas. Szvilpyne fabryko duoda žinot, jog jau kas dieninis darbas fabrike pasibaige. Isz vartu fabriko pilasi darbininkai. Vieni giedoje, ki ti szvilpe ir juokesi o kiti ejna namon su nulenktom galvom nulude. Didesne dalis ju ejna in darbininkiszkas grinczeles o tik mažas burelis ejna kelu in miesta.

Jau kone visi apleido fabrika, kad szitai da iszejna vienas darbininkas su užsmaugta kepure ant akiu. Ejna pamaželi rodos nenoredamas suejt su kitais. Prie vienos mažos grinczeles sustojo.

Pati triusesi grinczeleje kvepnis viralo davesi jaust po grinczele. Prie stalo sedi kelета vaikucziu o kožnas isz juju laiko szaukszta ir lauke su nekantrumu ant ateinanczio tevo ir zupes. Vienas isz juju guli vigeje sergantys.

Ant galo davesi girdet sunkus žingsnei prisiartinanczio tevo. Nes nepasisveikino su pacze ir vaikelis, kaip tai kitados darydavo. Mete savo kepure ant lovos ir kaip su lauztas puole ant artimiausios kedes. Vaikai stojo nog stalo ir apsiaubinejo jin — jisai su piktumu juos atstume.

Pati atnesze ant stalo gardžei pagaminta zupe ir nuludus žiurejo ant veido viro. Tasai da daugiau nuleido galva.

— Kas tau, teveli? — užklause pati. Juk gal neapsirgsi dabar kada muso mažas Florukas teip serga?

Viras dirstelejo ant josios su stiklinem akimi. Žodžei josios pataike jin in szirdi. Paszoko nog kedes ir suspaude kumsztes. — Iszmete mane! — sudejavo su skausmu.

— Dieve milaszirdingas! — sukliko motere ir vos ne griuvo ant grindu; turejo laikitis stalo idant nepult. Ant riksmo motinos, persigande vaikai atszoko, o su szauksztais rankosi žiurejo iszsižioja in teva ir motina.

— Iszmete —tave! — sudejavo vela pati; del ko? Kaip tai atsityko? Tai negalimas daigtas!

— Viskas yra galima, — atsake viras, o akys žibejo jam kaip žverio.— Viskas prapuole — viskas!

— Juk tu niekuom neprasikaltai, Filipai, ipacz dabar ka da muso Florukas pavoyngai serga ir labai reikalauje pagialbos? — O Dieve, kas dabar atsitiks su muso milemu kudikiu!?

Darbininkas dirstelejo ant viges, kurioje kudikis metesi ant visu szaliu rodos karsztije. — Asz turecziau prasikalst?— ceke. Kaip gali apie tai mislint apie mane!

— Ne pyk, Filipai, — apmalszinejo jin pati. — klausinejau tik. Juk kas tokio turejo atsitikt!

— Gal ir atsitiko, nes tai ne mano kalte! — atsake darbininkas, — o tas ponas, tas jaunas ponas!

— Apsimalszyk Filipai, apsimalszyk ir valgyk zupe. Jago niekuom neprasikaltai tai vela viskas bus gerai. Asz ejau praszyt už tave darbo in fabrika.

— Teip zupe —juokesi darbinykas; — vargingas darbininkas turi butie užganadintas zupe, o galingiausias ponas fabrikantas valgo kepsnius ir gere vina! Usz ta trupineli maisto žmogus turi tiek prisidirbt ant smert!

— Dieve mano — ka dabar pradesyme? — dejavo motere už lauždama rankas.

— Ar žinai ka Onuk,— tare viras, pasilengdama prie ausies, — duok valgyt vaikams ir paguldyk gult, o po tam pasakisiu tau apie viska.

Isz bado vaikai užmirszo apie baime. Valge tykei su aszaromis akise, kada motina parenginejo del ju guoli. Dabar pasimelskyte milemi vaikelei ir ejkite gult, — paliepe motyna. Vaikai paklause su baime.

Motina paguldžius vaikelus, sedo szale viro, o jisai pradejo apsakinet: — Žinai jog priesz pora nedeliu adgalios, invedem in fabrika nauja spasaba, per kurio pagialba galime iszdirbt kanoploniausia audima, kaip vortinkli, Žinai teip-gi jog da žiuretojas iszrinko mane pirmutini prie darbo. Nog tada pradejo kabintys prie manias kokis tai agentas ir prižadejo man dideli skaitlu piningu jago jam iszduosiu slaptybe muso naujo iszradymo. Ne norejau ant jo praszymo tikt, nes jisai nuolatos prie manes kibo. Ilgai svarstiausi — pakol mus Florukas ne apsirgo. Mano Dieve, tu žinai geriausia, kiek suvalgo daktaras ir aptieka! Praszau pono keleta rubliu padidinimo mokesczio ant kuriuo užsipelniau —atsake man. Atejo man tada mislis nelaiminga piningai mane instume in pagunda ir....

— Ir iszdavei slaptybe agentui?

— Ne tas, — nes mane sueme kaip su juom api tai kalbejau — Daugiau jau pati žinai.

— Nes Filipai! — asz apie tai mažai suprantu — nes ta, ka norejai padaryt yra negalimu daigtu.

— Negerai — o ar ponas klause ar tai gerai, ar ne, kada asz turiu mirsztanti kudiki po pastogia ir kencziu bada?

— Filipai, Filipai! Esi ant bjauro kelo! Kaip galejei ka tokio padaryt, juk tai iszdavis te Judosziaus!

— Esi ir pasiliksi aklu sutverimu! Jago ponas butu geru žmogum tai pasakitu: Tetau Filipai pora rublu del serganczio kudikio, idant neturetum vargo ir nepapildintum pikto; o viskas butu gerai. Nes jisai tiktai mislino apie savo kiszeniu, o tu vargsze mislyk apie save kaip gali! Atsimokesiu asz jam už tai, pamines jisai mane pakol givas bus.

— Filipai del meiles Dievo, ne daryk nieko pikto! — žodžei apmire jai ant lupu. Viras netemino ant jos; dirstelejo ant serganczio kudykio ir grej tai iszejo Vargsze motere puole ant keliu priesz vige seganczio ir su verksmu pakelus rankas in dangu ir paszauke:

— Mielaszirdingas Dieve, ne daleisk, idant mano viras papildytu niekadeyste nes suteik idant butu viskas gerai Jezau mielausias tu matai mano varginga susirgusi kudyki, susimylk, ant muso, nusiusk ant mano viro pakaju ir suraminima.

II.

Filipas perbego keles uliczias vedanczes in miesta ir užejo in karczema. Dumai apsiaubinejo karczemoje ipatas kuriu pavidalai iszrode ne ant geriausiu žmoniu.

Vienam kampelije sedejo rud-barzdis, pasiremias ant ranku ir žiuredamas priesz save ant pusiau isztusztintos bonkos. Prie jojo priejo Feliksas ir sedo szale. Rudbarzdis pakele galva idant prisižiuret savo draugus.

— Tai tu Feliksai, — pristumdamas czierkele arielkos, — gerkie prietelau, ant rupestelio gera arielkele. Juk rupesczio turejei szedien in vales Tavo senoji turejo iszverst akys kada iszgirdo kad tave iszvare isz fabriko!

Ant Felikso veido pasirode piktumas, — ne kalbek man apie tai! — paszauke. — Žinai gerai kas tai ženklina but teip staigai atstatytu no darbo, turedamas kuopa vaiku, isz kuriu jauniausias yra sunkei serganty! Kaip-gi žmogus gali sau pasijieszkot darba žiemos laike?

— Ach, tiejei fabrikantai, garbintojei auksino dievaiczio! — paszauke rud-barzdis. — Ar juosius apeina kas stosis suvargszais, kurie prisidirba sunkei idant pripyldyt juju kiszenius! Ir asz turiu su juom pasikalbet, su tuom jaunu mandrelu be szirdies! Prisiartynk prie manias arcziau o pasakysiu tau ka tokio, isz ko velnisz kai nusidžiaugsi!

Prisiartinia vienas prie kito kalbejo szirdingai apie adyna laiko.

— Na ar nori, ar ne nori? — užklause ant galo rudbarzdis.

Filipas dirstelejo ant jo — Ne tai ne galimas daigtas, — atsake.

— Del ko ne? Jau ir teip tave atstate nog fabriko, norint nieko pikto ne padarei. Ar tu žinai, jog pati tavo ir vaikai keutes bada, o tu no duriu lig duriu jeszkosi darbo o visur tave atstatys su niekuom? O ar gali kenst kada tavo vaikai praszys taves Duonos, o tu jems nieko negalesi duot, ba pats nieko ne turesi?

Filipas tylejo nuleides galva. — Nes viska sunaikint, vis ka sudegint, tai baisus daigtas!

— Del locninyko fabriko teip, nes del tavias ne! Ar teip apsileisi, ne atsimokedamas už papildyta skrauda

Filipas ne atsake. Nes staigai paszoko. — Okaip tu mislini ta padaryt? — užklause ant galo.

— Spasabas labai lengvas. Palauksime da czionais valandele, po tam insilaužisime in fabrika, sumuszime kasa, paimsime kas joje randasi, už degsime buda ir begsime. Ha-ha-ha, o tai bus linksma ugne le! Ar nori ejti su manim ir iszmaitint savo szeminele, ar nori kenst bada ant visados? Iszsirink!

Užejo ilgas tilejimas Ilgai mislino Filipas nes ant galo atsake "tinku".

Rudbarzdis nusijuoke pekliszkai ir atsikele no kedes. — Ejnu dabar parengt reikalingas no czinas. Pasilik czionais da valandele, po tam ateik prie fabriko, lauksiu ant taves Ha-ha-ha, bus tai tai linksmybe, kada ugnis suligins muso rokundas skupaus fabrikantu! Ha-ha-ha!

Kada abudu virai dare pekliszkus planus prie stiklelio, Filipiene sedejo ir verke priesavo serganczio kudykio. Nog laiko kada tevas iszejo kudikiui pasidare arsziau. Jojo krutine pasikelinejo ir nupuoline jo greitai, intraukdamas ora, gal vele buvo karszta. Kudikis turi numirt da szi vakara! O tevas — ach, kur tevas?

Sztai kas tokis pabarszkino in durys. — Praszau, isztare tykei motere durys atsidare ir inejo aukszta, puikaus veido motere. Tai jauna pati pono fabrikanto Pati darbininko su drebejo.

— Tegul Filipiene nepiksta jog teip velai ateinu. Jau ketinau ne ateit, nes savžine man nedave atsilsio kada iszgirdau jog juso kudikys serga. Atnesžu jums szita del pasidrutinimo— ir pastate ant stalo pilna gurba maisto. — Kas tai mažulelui? Parodykite man ta vargszeli.

Filipiene ne žinojo ka turi atsakyt. Nežinodama ka daro, priejo prie vigeso pakelus serganti kudiki atnesze poniai.

— Dauggale poni pati mato, — isztare verksmingu balsu rodidama kudiki, — ne gerai, baisei ne gerai!

Poni priejus arcziau. prisižiurinejo temingai kudikui Tuojaus pažino jog del mažiulelio jau pagialbos ne yra nes nenorejo motinai atimt paskutinios vilties. Teip pat ir josios kudikys iszrode pereita meta, kada atsiskyre su sziuom svietu. Žinojo pati kiek nukente, atsiskirdama su savo milemu kudikeliu ir jaute skausma vargingos Filipienes.

(Tolaus bus).

Busi luosas.

— Onutia! esmu tavo nevalninku!

— U-gi kas liepe tav buti nevalninku? Ir isztikro, jagu jau asz esmiu tavo valdonka, tada liepiu tau, eikie no mano galvos, o busi luosas.

B. RAGAŽINSKAS

Sziomis dienomis muso tautietis B Ragažinskas pargabeno visokiu gerimu, Amerikoniszku ir Importitu Galima gaut visokiu Arielku, Vyniu, Arako, Kimelio, Dziniu ir t. t.
Teipgi skambanczio Alaus ir Porterio.
Duokyte dabar orderi o bus jumis pristatyta in namus.

54-56 N. Main St., Mahanoy City.

Introligatorne.

APDIRBTUVE KNYGU.

Aysidirba senos maldaknyges, istorisnatos ir laikraszczei, kaipo tai:
Linksma Valanda, Dilgeles, Dagis, Draugas, Tevyne ir t.t.
Prisiunsdami knygas apmokekyte pacsto ar ekspreso kasztus. Adresas:

Lithuanian Bindery,
514 W. Spruce. Mahanoy City

NAUJA KNYGA

-PO VARDU-

PRIEJGIAUSES MOKSLAS

ANGLISZKO

LIEZUVIO BE PAGIALBOS KITO.

Yra tai prakticziause Knyga kokios lig sziol Lietuvei turejo.

Ir teip sudeta, jog ka tiktai pribuvias Grinorius isz Lietuvos gali in trumpa laika pats per save iszmokti Angelskai sziek tiek kalbet.

Toji Knyga druczel apdarita in Francuzini raudona audima ir kasztuoje tiktai $1. Kasztus nusiuntimo mes apmokame.

SAULE Mahanoy City

In Detroita nukeliavau,
Ir szirdeles mano pamacziau,
Isz pradžios kliksmus,
Toliaus baisus riksmus,
Sustojau,
Net iszsižiojau!
Vienos grinczios durys atsidaro,
Kas cze? Boba vyra su szluota iszvaro,
Ir teip szventina, kaip su krapylu,
O skaudžei! rodos karszta vandeni pyla.
Boba pervirto ir velei pasikele,
Velei su szluota užpuole, Duoda,
Ir dvesuoje.
Tame ir vaikynas sukniubo,
Ba labai neparanku buvo,
O kaip krito,
Net jo skriblius nusirito.
Kas tik uliczia ejo,
Ant to vaikyno žiurejo,
Nuo juoku susilaikyt ne galejo.
Iszrode kaip pelu perkunas,
Arba pakulu kuodas,
Ne gana kad teip nubaude,
Da ir skrybliu sudauže.
Tokis tai jau vyras,
Tai meszlinis vabalas,
Tai-gi, su taja bobele baisei sutiko,
Ir dabar ta boba teip perpyko.
Nes girdejau,
Kad velei jau,
Susitaike,
Ir velei pasiszauke.
O pamatysite, jog ta boba,
Valei iszvaris ta vaikyna.

* * *

Baltimore mergynos baliu padare,
Ir ant to balaus vaikynus užprasze,
Paskyre diena 12 Junio,
Po 50 centu paskyre ant to mierio.
Kaip iszrokavo,
Tokia atskaita gavo;
Sale dykai,
$8 00 muzikantai,
Szeszi baksai sodes,
Puse stiklo musztardes.
Alaus puse baczkutes,
Priek tam ir dvi silkutos,
Ir raugytu agurku,
Tuzinus du.
Be to kad po viena atsivestu sportuka,
Kad ir be usu versziuka.
O viena szapoje pasake:
Kad susirinktu po raudonu tiltu,
Ir ant merginu lauktu.
Susirinko sportukai kad ir ne visi,
Ba vienas kad ir atejo, tai pasislepe.
Mate, kaip poros marszavo,
O da ir dydeli mandruma gavo;
Tiktai vienas vaitojo,
Mat, in turgu ne tiko, tai namie sedejo.
Jagu turime daina api ubagu baliu,
Ar ne paraszys apie varga mergeliu.

* * *

Ar žinote, Naugatuke, ten puiki vieta,
Ten randasi ir lietuviu tauta,
Žinoma, ten ir Lietuviu gali matyti,
Ir ant ko pažinti:
U-gi ant apsiejimu,
Ir pasielgymu.
Merginos pas save vadinasi,
Prie vyru kabynasi,
O ir vaikynus ant burdo vadyna,
O tuom del saves gadyna.
Asz da nutylesiu,
Kaip ne pasitaisys, tai gerai pakocziosiu.

* * *

In Coal Senter užejau,
Keles motereles užtikau,
Daug puniu macziau,
Szliksztu kalbu girdejau.
Sorkes daro ir žmonis juokina,
Lietuviu tautu paniekina.
Geriau tokius triksus pameskit,
Sarmatos visiems nedarikit.

Ju Reikalavimas Neturi Rubežiu

Turkiszkas maiszytas tabakas visus vilioja savo gražumu. Toki malonu kvapsni paprastai turi tik brangieji cigaretai ir daugelis negali tuomi džiaugtis. Mes netik permainem toki padejima, bet pasitikim ir ant turtingesniu žmoniu ir teisingu kritiku tarpe savo rukytoju. Menka uemokestis už

Zira Cigarettes

5c for 10

Visos rinklines turkiszkos priemaiszos ir kvapsniai sudeti in ZIRA cigaretus — visas sunkumas iszmestas.

Turtingi-Szvelnus-Kvepia

Ju priemaiszos suteikia szvelnu net saldu kvapsni— iszimta rukyma. Amerikos prezidentas neruko geresniu cigaretu, kaip kad jus galit rukyti nusipirke szitas ZIRA CIGARETU.

Tai buvo stebetinai didelis tabako pirkinis—daug didesnis už kitus—kad pavelijo mums tokiu rusziu cigaretu pardavineti po 5c už 10.

Puikios Satino Dovaneles

yra randamos kožnam pakelije ZIRA cigaretu, aktoriu, kvietku ir paukszeziu paveikslelei. Rinkite tuos paveikslus, isz ju galima padaryti dailias paduszkaites ir t. t.

Visi Pardavejiai Parduoda

Nusipirk Baksuka Szendien.—Pamegink Viena.—Persitikrink.

P. LORILLARD COMPANY

Dr. KOLER

Lietuvių Gydytojas

638 Penn Ave.
Pittsburgh, Pa.

Dr. Koler garsinasi savo tikra pravarde ir turi savo paveikslą šiame laikraštyje. Dr. Koler yra gimęs ir mokinęsis Varšavoje. Dr. Koler praktikavo visuose Varšavos ligonbučiuose, o paskutiniais metais prieš išvažiuojant į Ameriką buvo ligonbutyje švento Lozoriaus, kur gydo tik privatiškas ligas vyrų ir moterų.

SIFILĮ išgydau vartodamas gydusolę 606, didelį išradimą profesoriaus Ehrlich prieš sifilį. Jeigu kenti išberimus ant viso kūno, gedimą burnoje arba gerklėje, slinkimą plaukų, laužymą kaulų, ateik, o užsivietrijimas kraujo sustos ir neatsikartos tavyje. Neliauk, kol visai sublogsi ir kitus užkrėsi savo liga.

Nenaturališkus IŠTEKĖJIMUS visokiais būdais, kaip ir NAKTINIUS ištekėjimus, TRIPERĮ ir kt. išgydau į 10 dienų, o jei ne, tai pinigus sugrąžinu.

NUSILPNĖJIMĄ ir visokias negales pasinančias iš SAUŽAGYSTĖS prašalinu į 28 dienas. Ar jautiesi mažum, jog neturi tos pačios vyriškos spėkos, kaip pirmiau? Jei teip, tai nugaišinok, ba nusilpnėjimą reikia pergalėti, kad vėl galėtum būti vyru.

STRIKTURĄ arba susitraukimą šlapumo kanalo išgydau į 21 dieną ir tai be skaudėjimo.

HYDROCELĘ arba vandeninę rupturą gydau į 30 minutų be operacijos.

PŪSLĖS ir inkštų ligas, nuo kurių randasi dieginas kryžiuje ir kirkšninose, apsunkinimas nusilapinimo (perėjimas) ir dešėtkai kitų ženklų apie kuriuos ligonis žino, kaip aprašyt, aš išgydau savo sistema ant visados.

REUMATIZMĄ, spuogus, šunvotes, perausas šlakus, niežus, parkus, skrupulus ir visas kitas odos ligas, pasinančias iš užsivietrinimo kraujo išgydau trumpam laike ir ligoniui nereik pertraukt savo darbo

OFISO VALANDOS: nuo 9 ryte iki 8:30 vakare Pėtnyčiomis iki 5 popiet. Nedėliomis iki 3 popiet. Ateikit tuojaus.

Severos Toaletiniai Antiseptiszki Milteliai

(Severa's Antiseptic Toilet Powder)

Yra butinai reikalingi laike vasariniu karszeziu, kada kiekvienas prakaituoja arba po maudyklei. Jei praszalina iszszutimus ir nuo ju apsaugoja kaip lyginai apsaugoja nuo uždegimo; nuramina suerzinta oda ir suteikia jai aksomo minksztuma.

Po skutimosi yra malonus-Kudikiai, negali be ju apsieiti.

25 Centai.

Isz Ryto

arba kada nors priesz saunant czeverykus, pripilk juosna

Severos Kojiniu Milteliu

(Severa's Foot Powder)

Szie milteliai intraukia dreg numa, sulaiko prakaitavima, praszalina nemalonu kvapa. Po to no koju nesmirda ir neniežti. 25 Centai.

25 Centai.

Nugarkaulio Skaudejimas

parodo kad kas nors yra netvarkoje Inkstuose. Kadangi Inkstu pamainyti kitais negalima, kad ir reikalinga juos laikyti sveikais ir stipriais. Joki kiti vaista nepagelbes taip kaip

SEVEROS INKSTU ...IR... KEPENU GYDUOLES

Severa's Kidney & Liver Remedy
50 Centu ir $1.00.

Parsiduoda Aptiekose. Pažiurekit ar virszeliu yra firma

W.F. SEVERA CO.
CEDAR RAPIDS, IOWA

Tu Esi Geriausias Prietelis.

Telp sako žmonės išgydyti nuo visokių ligų!
Kaip joki vaistai ir visoki daktarai negalėjo pagelbėti, tai tu mane išgydei.

Garbingas Tamista! Jusų budas gydymo ir liekarstos labai geros, kad mano moteris net per tris mėnesius sirgus ant viduriu skaudėjimo, po krutine, galvos, didžio nusilpnejimo ant sveikatos ir baltųjų tekėjimo, kurios ikšiol niekas nepataikė išgydyti, o kaip Jusų prisiųstas liekarstas suvartojo, tad tapo visai sveika ir daugiau ligą neatsinaujina. Už tokį tikrą mokslišką ir pasekminga gydimą visiems Tamistų vardą apskelbiu. Tu esi geriausias prietelis. Pasiliekame dėkingi.

Klemensas ir Ona Stefonavičiai,
1413 Brynmower, Scranton, Pa.

Kaip nieks neįstengė, tai Ph. M. Kliniko Mokslas Išgydė trumpam laike!

Malonus Tamista! Kad išgydėt kosėjimą, skrepliavimą ir sunkumą ant krutinės pasekmingai, teip lygiai tik Jus įstengiate išgydyti, nuo ligos išberimo ant odos spangais ir niežėjimo; kiti gydytojai per du metu nesurado pagelbos. Už Jusų teip gerą gydymą ir teisingas liekarstas žiūnčių šimta karių ačiu.

Su gudobne A. Galmanas, Box 36, Bonne Terre, Mo.

Guodotinas Pons Daktare! Labai dėkavoju už knygą "Daktaras", kurią man prisiuntėt, ir podraug danešu, kad esu sveikas jau ir išgydytas nuo romatizmo. Antanas Jurgelis, Box 145, Paulsboro, N. J.

Garbus Daktare! Atleisk, kad ilgai apie save neduvau žinios. Laukiau pasekmių gydymo, bet kad liga, nuo kurios mane gydėt, neatsinaujina skaudėjimas kojų, ranku, sparniuose ir kaulų bei raumenų, — tad dabar širdingai dėkavoju už tokį teisingą, gerą gydymą.

Ant visada Jonas Pocius, 4549 Cambridge St., Philadelphia, Pa.

Daugybės dėkavonių ateina kas diena, iš kurių čion keletą patalpinom.

Jeigu tukstančiai džiaugiasi ir dėkavoja už sugrąžintą gerą sveikatą, tai tikrai ir Tave galima išgydyti.

THE PHILADELPHIA M. KLINIKUI galima pilnai tikėti, nes yra po valdžios kontrole ir patiesa gubernatorians užtvirtinta.

Geresnių liekarstų ir daktaro kaip Kliniko į negalima surasti.

Skaitykit knygą "Daktaras", iš kurios išmoksit ne tik nuo visokių ligų apsisergėt, bet kaip išgydyti ir kaip nuo sukčių bei vampyrų apsisaugot.

JEIGU ESI NESVEIKAS ir vargina kokia nors šviežiai atsiradusi arba užsisenėjusi liga, bet dabar nori kad sveiki ant visada buti išgydytu, tai pribukite in Kliniko Ofisą nusibėkat, o jei kur toli gyveni, tai aprašyk lietuviškoj kalboj savo liga ir kas kenkia; o apturėsi prietelišką roda arba ir reikalingas liekarstas, naujausio išradimo, kaip VYRAMS teip ir MOTERIMS, speciališkai kiekvienam prie ligos sutaisytas, kurios trumpam laike išgydo, kurios tik ligos užpuola varginimui žmonių ir paslaptingas be peilio, be pjaustymo, be operacijų. Sekretai užlaikomi.

Visada reikia adresuot teip:

THE PHILADELPHIA M. CLINIC
1117 Walnut St. Philadelphia, Pa.

Valandos: Nuo 10 iki 4 po piet. Nedėlėje nuo 10 iki 3. Vakarais Utar. ir Pėt. nuo 6-8.

Šitas apgarsinimas ir padėkavonės ištirtos, teisingos. Pilnai galima tikėt.

UNION NATIONAL BANK.

MAHANOY CITY, PA.

CAPITOL STOCK $125,000. SURPLUS IR PROFITS $300,000

Suv. Valst. Randas turi musu Banke sudetu pisingu.

Mokame antra procenta ant sudetu pisingu
Procenta pridedam prie tavo piningu pirma diena Savaisio ir Liepos menesuose, nepaisant ar atneszi parodint knygute ar ne.
Mes norim kad ir jus turetumet reikala su musu Banka, nepaisant ar mažas ar dydelis.

Harrison Ball, Presidentas.
F. J. Noonan, Vice-Prezidentas.
W. H. Kohler Kasijerius.

9 ryte iyg 3 popiet.
...Subatomis...
9 ryte iyg 12 ed.

Ar Keliausite i Lietuva?

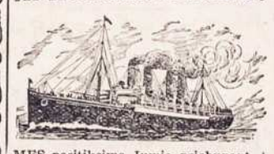

MES pasitiksime Jumis priebunant i New Yorka ant dipo.
MES dastatiseme Jusu baksus ant laivo.
MES duoseme Jumi nakvinę.
MES pastoroseme del Jusu paszporta.
MES palidieseme Jumis ant laivo.
atsiszaukite i

Eastern Transfer Co.
(A. BALTIEJUS, Prezidentas)
128 Cedar Street, NEW YORK, N. Y.

Parupinam vieta ant pasažierinu laivu už darbinika pervažuoti. Padarome gerus doviernastes su paliudijimu konsulio pigiau negu kiti agentai.

Lietuviszka Agentura

Laivakorcziu ant geriausiu Laivu in Lietuva ir atgal. Teipgi siunczia piningus už žemiause preke ir greitai ne vienos dienos nelaikau pas save svetimu piningu paskirtu siuntimui, viskas dirbasi teisingai nes esmiu po kaucije, taigi meldžiu visu Lietuviu atsilankitie arba atsiszauktie per laiszka su minetais reikalais.

Su godone

Viktoras Lapinskas
601 W. Mahanoy Ave.
Mahanoy City, Pa.

A-B-Cela

—ARBA PRADŽIA—
Skaitymo Ir Raszyme
DEL VAIKU. 25c.

"Saule" Mahanoy City, Pa

W. TRASKAUCKAS

Pirmutinis Lietuviszkas

GRABORIUS

Laidoja Kunus Nusiruszia. Pasando Zyginus ir Vestinus del Pasivažinejimo Kranste Daigtos ir t. t.
Viska atlieka ka nogeriause ir paikiause. Ba virsu minetais reikalais kreipkities pas ma o busite visame užganedintais.

520 W. Centre St. Mahanoy City.

PUIKUS SKAITYMAI

NAUJOS KNYGOS

9 istorijos, 122 puslapiu, apie "Kas yra Kristus" "Priesz teisybe nekalbek" "Senas žmogus pavojuje" "Namu sudas" "Karalus cigonu" "Istorija isz 1795 meto" "Kvailas tikejimas" "Ne doras ponas" "Girtavimas" Szitos knygos preke tiktai 25c.

8 istorijos, 141 puslapiu apie "Grafas ir meszkininkas" "Apie Ragana karalaite ir aficieriu" "Del moteriu ir apie moteres" "Aukso misles garsingu poetu ir rasztininku" "Cigonka arba pagriebta ir velei atgauta mergiuke" "Mano džiaugsmas" "Diedas ir boba" "Apleista naszlaite" Preke tiktai 25c.

5 istorijos, 137 puslapiu, apie "Kalnu gyventojus" "Kaukazo belaisvis" "Lozorius" "Narsi mergina" "Užvydus vyras" Preke szitos knygos tik 25c.

7 istorijos, 90 puslapiu, apie "Ergelei pono Morkaus" "Du ar keturi" "Svietas Dvasiu" "Iszreikszktas razbainikas" "Žydai kaimose" "Nevydonas" "Jurgis Skaptukas" Preke 25c

4 istorijos, 105 puslapiu apie "Ant kranto prapulties" "Mistras ir krepesius" "Kampelis duonos" "Isz ko dideli ponai" Preke szios knygos tik 25c

8 istorijos, 122 puslapiu apie "Pranuko nelaimes" "Audra" "Kodel neleido Baltraus in dangu" "Bausme už szyksztuma" "Mažo sziaucziaus dideli reikalai" "Dienos kentejimo Nantoj" "Netobulas žmogus" Szitos knygos preke tik 25c.

Puiki istorija apie 'Vaidelota' apraszimas isz pirmutines puses szimtmeczio, iszimta isz Lietuviszku užlieku, parodo kaip senoviszkos laikose Lietuviai gyveno, puiki apisaka su paveikslais. 177 puslapiu tik 25c

4 istorijos, 196 puslapiu apie "Urva užkeikto" "Panaszus" "Lorenas" "Sermega mužiko" "Su kuom kas kariauja, nog to dingsta" Preke knygos 25c

5 istorijos, 77 puslapiu, apie "Grigorius kuris per 17 metu gyveno ant salos" "Isz mirusiu prisikele" "Dorybe veda in laime" "Debeselis" Preke 25c

3 istorijos, 112 puslapiu apie "Nevaloje pas Maurus" "Viesz kelio duobes" "Karalaitis žmogus" Preke szios knygos 25c

Skaitykite! Kas prisiunsmumis $1 tai gaus 5 isz virsz-minetu knygu, arba $1.25 vertes knygu už $1. Raszykite kokiu norite. Mes siusime knygas per paczta ir apmokame visus kasztus. Galite pirkti kiek norite. Visos knygos yra geros ir kožnam jie patiks. Raszykite szendie, Adresavokit

W. D. BOCZKOWSKI-CO.
Mahanoy City, Pa.

MALDA-KNYGES

Senas Naujas Aukso Altorius 1000 pus. 4x5¾ col. dyd. apd. in juoda audima Preke $1.00.

Didis Szaltinis, 1000 pus. 4x5¾ col. dydumo, apdaryt in juoda audima, Preke $1.00.

Mazas Szaltinis, 600 pus. 3¼x5 col. dyd. apdaryta in juoda audima - Preke 75c.

Balsas Balandelis, 711 pus. 3¼x5 col. dyd. apd. in juoda audima Preke - - 75c.

Garbe Dievui ant Augsztibes 640 pus. 3¼x5¼ col. dyd. apd. in juoda audima Preke 75c.

Aukso Altorius, apdaryta in Francuziszka skura, apvalais kampais, auksuoti krastai su kabe, 382 pus. 3¾x5¼ col.pla. Preke - - $1.50.

Aukso Altorius, Moroko skuros minksztais apdarais, apvalais kampais, auksinti krasztai, 382 puslapiu, 3¾x5¼ coliu dydumo, Preke $1.50.

Aukso Altorius, minksztais apdarais, apv. kampais, auk. krasztai, 382 puslapiu, 3¾x5¼ coliu dydumo - Preke $1.25.

Aukso Altorius, apdaryta in juoda celuloid, su kabes apvalais kampais, auksinti krasztai, 382 puslapiu, 3¾x5¼ coliu dydumo - Preke $1.50.

Mažas Aukso Altorius, Celeloido apdarais, 384 pus. 3¾x5¼ col. dyd. Preke $1.00.

Aniuolas Sargas apdaryta in juoda Moroko skura, apval kampais, auksuoti krasztai, 354 puslapiu, 3x4½ col. dydu. visos reikalingos Maldos, geriausia už visas kitas 75c.

Aninolas Sargas, apdaryta in tamsei rusva audima 50c.

Kanticzkos, drutuose apdar. 864 pus. 4x5 col. dyd. 50c.

W.D. Boczkowski-Co.
Mahanoy City, Pa.

390 Dainu tiktai už $1 SU NUSIUNTIMU

Išdaveme Didele Kninga Dainu susidedanti isz

390 DAINU

Knyga druczei susiuta. Kas nusipirks, ras visokiu Dainu isz visu užkaboriu ko dainoja Lietuvoja.

Nusipirkite o turesite Dainelu, Per ciela meta ant visu dienelu

"SAULE"
Mahanoy City, Pa.

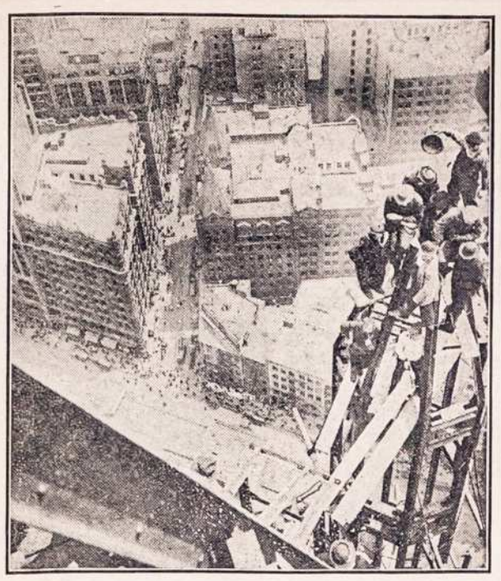

Photo copyright, 1912, by American Press Association.

Kaip iszrodo miestas stovint ant 55 augszto.

Jau likos užbaigtas statyti dydžiauses namas ant svieto vadinantys Woolworth Building New Yorke, kuris ran lasi arti City Hall. Fotografije parodo darbininkus stovinczius ant 55-to augszto kada uždejo paskutinia plieninia balke. Woolworth namas yra 55 augsztu augsztas o su bokszto turi 750 pedu augszcziu, kuriame talpysis elektrikine szviesa kuria galima bus matyti 96 miles ant mariu, kasztuos apie $13,-000,000. Žeme ant kuriuo stovi kasztavo $4,500,000. Vietos tame name rasys 20 margu, turintys 2000 ruimu del kancelariju kuriuose patilps 10,000 žmoniu, nuo kuriu aplaikys per metus $2,500,000 randos. Tasai namas yra 50 pedu augsztesnis už Metropolitan Tower, 138 pedu augsztesnis už Singerio nama o 245 pedas už garsinga Washingtono stovyla Washingtone. Eiffel boksztas Parižiuje, turi 985 pedas augszczio, nes tai nesiskaito kaipo namas.— Ka pasakytu tieje ka state bokszta Babelono, jago szendien paregetu teip augszta nama?

Kiaulaicziu szeimyna.

Morkus Kiaulaitis pasiliko sierateliu kada buvo septiniu metu. Ne turejo ne brolu, seseru, namo, piningu, žodžiu tarent nieko, nuogas kaip turkiszkas szventas. Turejo jisai turtinga dede kuris susimilejas ant sieratelio, prieme jin pas save nes su pasiprieszinimu savo paczios kuri ne norejo priymt valkatu ant iszauginimo, o pasilikes pas savo dede, turejo szuniszka gyvenima. Kada buvo jau septinioliktam mete, jojo dede numire, o diediene iszstume vargsza laukan; teip vis apsiejna su sieratelems ant szio svieto. Morkus slankiodamas po uliczes per keles dienas, užtiko sav užsiemima didelem sztore kaipo rasztininkas. Pabuves tenais deszimts metu užsidejo bizni ant savo ranku.

Jojo gimines kurie priesz tai žiurejo ant jojo kreiva ake, dabar pradejo rodit dantis ir meilingai prakalbet kada tik susitikdavo užpraszidavo ant vakarienes arba ant piet. Diediene kuri jin iszvare po smert dedes o kur nukente tiek vargo, primyne jam api saldžes dienas kures turejo jaunistoja pas jaja ir kaip tada džiaugesi (?) jog galejo užstot jam motina.

Kada Morkui sekesi kuogeriausia sztai keli bankai subankrutino o sikiu ir jojo sztoras suviskuom. Reikalavo kelis szimtelus, idant užganadyt kelis svarbesnius reikalus ir vel tikejosi stot ant koju; su ta misle nusidave pas gimines jeszkot pagialbos. Ne vienas ne norejo klausit api jojo ergelus. Po tam visi jin apleido ant naujo ne pažinojo jog tokis žmogus randasi ant svieto vardu Morkus.

Ka turejo daryt Morkus. Nusidave pas pirmiausia kupcziu praszit darbo. Kupczius buvo tai iszmintingas ir saugus žmogus visame. Pamilejo savo nauja rasztininka, pakeldamas jin kas kart augsztin pakol ne pasiliko jojo tiesia ranka visame. In kelis metus jojo geradejus atsiskyre su szuom svietu; ejdamas in geresni, kur tikejosi aplaikyt aukso karuna už savo gerus darbus. Bet priesz numirima paliko viska Morkui ba kupczius buvo bevaikis.

Interesai Morkaus ejo puikei ir naudingai, nesigyre isz savo turto per ka niekas ne galejo dasiprast kiek jojo turejo o ir laikraszczei ne galejo skelpt svietui apie jojo turta, idant ubagai isz to galetu pasinaudot.

Morkus numire didelu milijonierium, nes priesz smert padare testamenta, kuriame primine ir paliepe, idant po smert namas kuriame perleido savo liudnas dienas (ba niekad ne apsipacziavo) butu uždarytas per exekutoriu nog dienos szermenu per visa nedelia, o po tam parduot visus naminius rakandus ant licitacijos, nes ant to iszpardavimo nieko kita ne inleist kaip tik artimas gimines.

O kad nebaszninkas ne paliko nasledninku po savim per tai susirinko visi gimines idant iszgirst skaitima testamenta žinoma, jog kožnas tikejosi aplaikyt puiku szmota lasziniu kaip ant atmintes "milemo" giminaiczio, kurio niekad ne užmirszdavo ir visame szelpe? Nes kada persitikrino api navatna velinima nebaszniko ir jog ne vienam ne paliko nieko, nes gimines kitaip suprato padejima ba matot buvo tai szeimina labai mokyta ir baisei iszmintinga nesidave save apgaut. Dasiprato tuojaus jog nebaszninkas priesz smert turejo paslept savo turta senuosia rakanduosia. Deszimts tukstancziu doleriu gali buti paslepti viduri kokios lazdeles, o $1.000 gal rastis kokiam stalcziui ar tai Morkus ne buvo iszmintingas? Tuojaus apie jojo iszmintingysta dasiprato ir myne jog tokiu spasabu gal paslepe milijonus doleriu. Geras spasabas, ner ka. Tolaus testamente buvo iszaiszkintas jog piningai už parduotus rakandus ejs ant pastatimo pomniko nebaszninkui.

Kada atejo paženklinta diena iszpardavimo tai netiketumet kiek susirinko giminiu Kiaulaicziu. Giminiu Kiaulaicziu tiek susirinko kaip musiu, visokio sztamo ir pavidalo, tikru ir netikru. Jog tikri Kiaulaiczei už protestavojo prieszais netikrus, nes exekutorius api tai nesirupino, nes diena paženklinta ant pardavimo rakandu atejo ir ne galejo, butı atideta, o kožno Kiaulaiczio metrikus ne turejo laiko peržiuret, ar jisai tikrai gimine nebaszninko ar ne.

Isz pradžiu licitacije traukesi pamaželi kada pardavinejo puodus stiklus ir kitokius daigtus kuriuose nesitikejo rast paslepto turto nebaszninko nes kada atejo prie daliku kuriuose tikejosi rast pasleptas bumaszkas kaipo lazdas, senus stalus su užrakytais stalczeis ir t. t. tada gimines siuto isz akyvumo ir godumo. Vienas už kita davinejo daugiau, o kada nupirko ir norejo nesztis su savim, likos apznaiminta jog dalikai ne gali buti paymti, pakol pardavimas nepasibaigs. Senas stalas su užrakytu stalcziu atnesze $100, sena sofka $200, lazdele nebaszninko ka nuolatos su savim nesziojosi atnesze $150, sena kaczerga atnesze $275. Nes labiause muszesi gimines už stovila Bismarko padaryta isz kreidos o kurio viduris buvo tuszczes ir kuriame nebaszninkas galejo daugiause pinigu paslept, atnesze $655 o už kuri dvi partijos Kiaulaicziu susibare ir susidauže noses.

Ant galo parsidave paskutinis szmotelis nebaszninko rakandu ir likos apznaiminta jog kožnas savo pirkini gali nesztis su suvim. Gimines prileido szturma prie nupirktu daigtu, nes mažai radosi tokiu, kurie pasieme su savim. Didesne dalis Kiaulaicziu atnesze su savim plaktukus ir kirvius su kureis pradejo sumuszinet rakandus, jieszkodami slaptingu paslepymu su piningais. O kada pirkejas stovilo Bismarko sudauže su kirviu rado jin tuszczia pasipile keiksmai nog žmogaus kuris užmokejo szeszis szimtus ir penkesdeszimts penkis dolerius, tai kone ne pasiuto isz piktumo. Kiti gimines ir dauže rakandus, stiklus, o žiurint isz paszones, tai rodos visi siuto; riksmas, keiksmai ir priesztaravimai neiszpasakyti, kada nieko ne rado ko tikejosi. Ne skatiko ne buvo paslepta, niekur nieko nerado.

Ant rytojaus laikraszczei skelbe jog numirusis Morkus Kiaulaitis, keles dienas priesz smerti užrasze visa savo turta iszneszanti $4,000.000 ant namu vargszu ir sieratu.

Kiaulaiczio pomnikas yra vienas isz puikiausiu ir augszciausiu ant "Amžinos Atsilses" kapiniu, kuri pastate ir savo piningais užmokejo gimines Kiaulaicziu, surinktus ant licitacijos.

Morkus net grabe juokesi jog teip apgavo savo "mielaszirdingus" gimines, o kada dirsteleje ant savo stovilo tai vis api juos atsimena.

Rytas.

Saulute užtekejo
Ir szvieczia ji linksmai.
Laukuose prasidejo
Visoki jau darbai.
Pabudo ir paukszteliai
Ir cziulba ant szaku,
Net skamba žali miszkeliai
Nuo ju linksmu dainu.

Turi teisybes.

— Ach!
— Ko teip dusauji?
— Asz pavidžiu tiems virams!
— Del ko?
— Ba ne buna senom mergom....

Del muso vaiku.

Gudrumas Indijos teisejo.

Keturi indijiecziai drauge nusipirko kelius birkavus med vilnes (vatos).

Noredami vata nuo peiliu apsergeti, jie gavo kate ir nutare, kad kiekvienam ju prigules viena kates koja. Kiekvienas puikiai papuosze jam prigulinczia kates koja.

Atsitiko, kad kate viena koja sužeide. Tos kojos valdytojas emesi gydyti ir apvyniojo koja rubeliu, svieste pavilgytu. Kai kate bego pro krosni, rubelis užsidege. Tada kate ant vatos szoko. Vata užsiliepsnojo ir bežiurint visa sudege.

Tuomet tris draugai padave teisman skunda, kad ketvirtasai jiems užmoketu, už vata, nes ja sudegino ketvirtojo draugo kates koja. Teisejas, peržiurejes byla, sziaip pasmerke:

Kates koja, apvyniota rubeliu, buvo sužeista, kate negalejo valdyti ligotos kojos ir todel szokinejo ant triju koju, ketvirta parietusi. Tai-gi gais ro priežastimi buvo tris sveikosios kojos, o nesveika koja ne gali tureti jokios atsakomybes. Del tos tai priežasties tris draugai, kuriems prigulejo sveikosios kojos, delai kuriu kate vata padege, privalo vatos verte atlyginti ketvirtajam draugui, valdžiusiam nesveika kates koja.

Katilas.

Szi žaidima gali žaisti 3—10 žmoniu.

Žemeje iszkasa apskrita duobele, tai katilas. Paskiau dviejuose trijuose nuo jo sieksniuose ant žemes briežia linija, nuo kurios in duobele meta akmenukus. Priesz pradedant žaidima buria, kas po ko mes.

Kas kart, kai žaidejas savo akmenuka in duobele inmeta, jis skaito 10 ir da karta meta, tai-pat daro, jei savo akmenuku in kito akmenuka pakliuva, tik tada 10 ne priskaito.

Iszloszia tas, kas pirmas surenka 110; jis nebežaidžia, bet kiti žaideiai toliau varo pradeta darba, kol visi tures 110. Paskutinis praloszia, ir jin tuo nubaudžia, kad antra karta žaidžiant neskaito jo 3 metimu, nors jis ir inmestu in duobele. Gali ir kitokiu budu nubausti.

Susitaiko.

— Ka gerete laikia pietu?
— Mes gerem vandeni su alum.
— Ar maiszote?
— Ne, asz geriu alu, o mano patı vandeni.

Photo copyright, 1912, by American Press Association.

Demokratiszkas kandydatas ant prezidento Wilsonas, jo pati ir tris dukters.

Torturos Iszpanijo.

Kokias baises kankes (tortu ras) kencze aresztantai Iszpanijoje, paduoda viena isz iszpaniniu gazietu teip.

Pirmutine tortura užduoda nelaimingui aresztantui toke, surisza abidvi rankas, in tarpu pirszczius deda plieninius dratus, plonus ir asztrius kaip adatas ir dure kes kartas gilau ir gilau net in tarp kauli. Ne laimingas aresztantas turi kens tie ta baisu skausma per ciela diena, kol rankos ne sutinsta kaip kalados. Per taji laika ne duoda jiam ne gert, ne valgit o nuolatos privertineje su rimbu vaikszcziot, kol ne tekes pajegu puola ant žemes. Tada klause, ar kaltas, o kaip pasako kad ne, tada užduoda kita kanke: antras tortura toke:

Su dratiniu arba szikszniniu rimbu kapoje per nuogus peczius ir uszpakali lig tol kol kunas szmotais pradeda nupuolinet no kaulu. Paskui sukapota kuna pabarsto su druska ir teip iszalkusi ir isztroszkusi laiko keles dienas.

Trecze tortura. Aresztanta pririszineje ant kedes, o suri sze rankas ir kojas, tada medine ar geležine vini kala in panage didžiojo pirszto, teip-gilei, jog tasai nebagas baube kaip jautis isz kanczios ir tai vis tos kankes atsiprovije prie szvento giedalo.

Tokes kankes turi kenst per dvi dienas.

Ketvirta tortura:

Per dvi dienas duoda valgit aresztantui silkes ne merkintas O paskui, kada jin labai pradeda vargint troszkulis, pri risza jin netoli stalo, ant kurio stovi uzbonas vandenio cziste ir szalto, nes jis to ne gali dasiekt ba pririsztas už ranku ir koju, jog ne gali pasijudint.

Penkta tortura: Uždeda ant galvos, ticzei padarita toke ke pure, su kuruom su pagelba elektriko pradeda spaust gal va isz priszakio ir isz szalu po smakru ira plienine pajuos te, toji velei žanda spaudže augsztin.

Szeszta tortura. Su inkaiti ta geleže degina isz pradžios pamaželi aresztantui kojas, o paskui stato ant karsztu krotu su abiem kojom ir teip ilgai laiko kol padai pradeda spirget.

Tai mat kas dedasi europi nem civilizavotam danguje, krikszczioniszka vieszpatiste ant pabaigos 20to szimtme czio.

KUR BUNA

Mano brolis Juozas Jakas 3 m. adgal gyveno Pittsburge o dabar nežinau kur, paeina isz Kauno gub, Raseinu pav., Eirogales para, Didžiuliu kaimo, jis pats ar kas kitas praszau duot žine ant adreso: (19 '01)

M. Jakas
112 Roosevelt ave. Beloit, Wis

Mano brolis Antanas Raczkauskas paeina isz Kauno gub., Kilpines kaimo, priesz 4 m. gyveno Chicagoi dabar nežinau kur jis pats ar kas kitas praszau duot žine ant adreso: (19'01)

Izid Raczkauskas
128 Gerritt St. Philadelphia Pa.

Mano pusbrolis, Petras Zstimpelis, paeina isz Kauno gub., Panevežio para, girdejau atvaževo in amerika jis pats ar kas kitas praszau duot žine ant adreso:

W. Didžulis
1120 Grand ave Racine Wis.

Mano pažystamas Wladas Židžiunas paeina isz Suvalku gub., Sieriju miesto ir parapijos pirmiau gyveno Highland Pa. kaip iszvaževo per suspension tai ir dabar nežinau kur turiu svarbu reikala jis pats ar kas kitas praszau duot žine ant adreso:

Ant. Kuklis
Box 548 Freeland Pa.

Mano brolis Martynas Szalczius paeina isz Kauno gub., Kauno pav., Vilkijos volos., pirmiau gyveno Chicago, Ill. o dabar nežinau kur jis pats ar kas kitas praszau duot žine ant adreso:

Jno. Szalties.
28 Murdock, St.
Youngstown Ohio.

Mano brolis Feliksas Valantinas paeina isz Kauno gub., Apie 3 m. kaip iszvaževo in West Virginia turiu svarbu reikala jis pats ar kas kitas praszau duot žine ant adreso:

Fr. Valantinas.
133 S. Maple St. Mt. Carmel, Pa.

DIDIS GYDYTOJAS

DR. IGNOTAS STANKUS, M. D.

VIENATINIS TIKRAS LIETUVIS DAKTARAS PHILADELPHIJOJE.

Gydo visokias ligas: vyrų, moterų ir vaikų. Atsišaukusiems iš tolaus per laiškus suteikia daktariška rodą dovanai. Atėjusiems į ofisą ištyria geriausiai ligas ir duoda savo gyduoles už menką užmokestį. Jis turi didelę medikališką praktiką, kaip tai: pabaigęs Medikališką, Universitetą, buvo miestavu daktaru mieste Indianapolis, Ind. ir baigęs mokslus didžioje mokykloje THE NEW YORK POST GRADUATE MEDICAL SCHOOL and HOSPITAL. Dabar gydo visokias ligas su gyduolėmis, darimu operacijų ir su elektrikos mašinomis.

PASARGA. Neklausykit to žydbernių humbugo Medical Clinic, katras sako, kad su X-ray jokios ligos negalima surasti. Aš su pagelba X-ray surandu pasekmingai šias ligas: Augančius akmenis tulžyje ir kepenyse (goll-stones), akmenis augančius inkstuose (Nephrolithiasis), akmenis augančius puslėje, ronas skilvyje (gastric ulcers), išnarintus kaulu narius, sulaužytus kaulus, ir t. t. Apsisaugokite ju tos naujos daktariškos knygos, nes ją ne daktaras rašė, bet žydbernial, kurie tarnavo pas New Yorko šarlatanus Collins ir Ferdele Hartman. Sulig sukišimo į turmą New Yorko šarlatanu, jų tarnai, žydbernial, atsirioglino čionai, užsidėjo tą humbugo Medical Clinic, katras jokios ligos negalįs surasti su X-ray. Apsisaugokite ju visokiu laišku ir knygu, nes ant ju nėra pasirašiusio daktaro, o kas bijo savo vardą pasirašyti, tai ten yra apgavystė.

Turiu šimtus padėkavonių. Kelias čionai talpinu:

Aš Juozapas Svilba, 1011 Carlton St., Philadelphia, Pa., daug daktaru atlankiau, o nei vienas negalėjo manęs išgydyti, bet daktaras Ignotas Stankus su pagelba X-ray mane išgydė. Ištariu širdingą ačiu.

Petras Salus, 29 Green Place, Campello, Mass., taip rašo: Mano moteris ligai sirgo ir ją gydyti jos negalėjo. Ji turėjo kosulį, skrepliavimą, skaudėjimą paširdžiu ir krutinėje. Kuomet atsišauklau pas daktara Ignotą Stanku ir štai jis išgydė mano moterį su pirmu pasiuntimu gyduolių. Dabar didžiai širdingai ačiu už geras gyduoles. Dieve duok jam ligą amžiu, kad galėtu ir kitus sergančius gelbėti.

Iš Brooklyn, N. Y., 38 So 2-nd St. Mane išgydė daktaras Stankus nuo išbėrimo veido, slinkimo plauku, greito supykimo ir išgąsčio. Julė Daillidėniutė. Tos padėkavonės yra įdėtos su pavelijimu pačiu pacijentu.

DR. IGNATIUS STANKUS, M. D.
1210 So. Broad St., Philadelphia, Pa.

Ofiso valandos { Nuo 9 iki 1 po pietu ryto iki 8 val. vak. } Nuo 7 iki 9 vakare. Subatomis nuo 10 iki 1 po pietu. Nedėliomis nuo 1 iki 4 val. po pietu.

BISCHOFF'S BANKING HOUSE.

287 Broadway *New York, N. Y* **Kampas Reade Ulicze** *Telefonas: Worth 2822.*

Kas reikalauna teisingo patarnavimo ir nori idant Jo reikalai liktu greit, atlikti tegul atsiszauki in

Seniausi Bankini Nama Uždeta 1848m.

Szimtas Tukstancziu Doleriu ($100,000) yra musu kaucija sudeta in Pinigus siunczime in Kraju kuo greicziausei. (rediszka kase,
Pinigus visu krasztu iszmainome pagal kursa.
Pinigus priimama ant procento ir iszduodame ant pareikalavimo.
Szipkortes parduodame ant geriausiu Gaylaiviu visu Liniju in ir isz Krajaus už pigiause preke.
Paszportus del keliaujenczių in Kraju pastorojame.
Doviernastes padarome pigiai ir visas kitas rejentaliszkas Poperas su paliudyimu Konsulio.
Atjeszkojima Daliu atliekame kuoteisingiausiai.
—: Del vygados Tautieczių laikome atydaryta :—
Subatoje iki 8 ad. vakare. Nedelioje nuo 10 iki 12 ad.
Užpraszome atlankiti mumis asabiszkai ar per laiszka ir persitikrinti jog pas mus visus minetus reikalus greicziausei, teisingiausei, ir pigiausei galite atlikti.

Ar mokate Angliška kalba?

¶ Šiomis dienomis išėjo iš spaudos labai naudinga knyga, antra laida su pataisymu: Vienatis Savo Rušies Lietuviškai-Angliškos Kalbos Rankvedis bei Žodynėlis Lietuviškai-Angliškas su Fonetišku Ištarimu; Lessons in Reading ir Kaip Tapti Jungtinių Amerikos Valstybių Piliečiu. ¶ Yra tai praktiškas RANKVEDIS del išmokimo gerai skaityti ir ištarti angliškus žodžius. ¶ Jisai yra parankiausias lietuviams, nes pirmoje vietoje telpa lietuviški žodžiai, paskui angliškas tekstas, o trečioje eilėje teisingas ištarimas. ¶ Toliaus seka Žodynėlis Lietuviškai-Angliškas su Fonetišku Ištarimu. ¶ Cionais surinkta svarbiausi žodžiai, koki tik naudojami kasdieninėje kalboje. ¶ Pagalios talpinasi trumpos pasakaitės ir Lessons in Reading, delei geresnio išsilavinimo angliškoje kalboje. ¶ O prie galo knygos telpa pamokymas tiems, kurie nori pasilikti Jugtinių Amerikos Valstybių Pilečiais. ¶ Kiekvienas lietuvis atvykęs į šitą šalį privalo nors šiek-tiek susipažinti su elementariškomis teisėmis šito krašto ir tolesniai pasilikti jos pilečiais. Taipgi šitas suplementas prie knygos yra labai naudingas delei kiekvieno lietuvio, kuris norėtų pasilikti Amerikos Valstybių Pilečiu, pusl. 240.

Kaina popieros apdaruose $1.25
Gražiais audimo apdarais $1.50

Užsisakant "Rankvedį", reikia drauge ir pinigus siųsti per pačto Money Order, arba registruotam laiške adresuojant šitaip:

Jonas M. Tananevičia,
3249-53 S. Morgan St., Chicago, Ill.

Vienatine Lietuviszka Banka su kapitolu $75,000 kuris randasi popriežiur Valstijos Pennsylvanios ir talpinasi loonam name kurios verte isznesa apie $150,000.00. Priima piningus ant paczedumo ir moka 4 procenta. Siunozia piningus in visas dalis svieto, greicziause ir pigiause. Agentura minetos Bankos P. V. OBIECUNAS & CO., parduoda Laivakortes ant geriausiu liniju, apsaugoje namus ir kitokius rakandus nog ugnies; užlaiko Regentalna ir vedimo provu kancelarije po vadovyste Karoliaus Varasziaus Notariuszo už tvirtinto per Gub. Val. Pennsylvanios; padaro Doviernastis ir kitokiu Dokumentos kurios užtvirtina Russijos Konsulis.

ALL NATIONS DEPOSIT BANK
Cor. 12-th. & Carson St., S.S. Pittsburg, Pa
AGENCIJA P. V. OBIECUNAS & CO

LENGVAS, GREITAS IR PARANKUS BŪDAS

PARAŠYK man šendi, ritoj gausi lietuvišką Katalioga: geriausių armonikų, koncertinų, klernetų, smuikų, triubų, lietuviškų knygų ir nuo kitokių smulkių daiktų prie manęs gaunamų.

Jeigu jau turit mano Katalioga nr. 8, tai meldžiu apsisteliuoti išjo šendi reikalingus sau daiktus, o už pora dienų gausite juos į namus bejoko klapato. Per 10 metų užsiimu šią prekyste ir, todel turiu ganetinai praktikos ir teisingai išpildau užsakimus per pačtą arba exkspresą greičiausėj. Adresas:

M. J. DAMIJONAITIS, 812-814 W. 33-rd St., CHICAGO, ILL.

W. Rynkewiczius

—: NOTARIUSZAS :—
233-235 W. Centre St., -:- Mahanoy City, Pa.

Apsaugoja Namus ir Naminus Rakandus nog Ugnies.
Didžiause Lietuviszka Agentura. Kantoras Bankinis ir pardaviste Szipkorczių ant visokių Laivų.

Parduoda Szipkortes ant visokiu drucziausiu ir geriausiu Laivu. Siunczia Piningus in Visas Dalis Svieto greicziause ir pigiausa. Visi tie kurie per mus siunte apie tai geria žino

Del Draugysczių...
Pristatau puikus Szarbus Juostas, Kepures, Karuzes Spilkas ir t. t.
Su kokiu nors reikalu kas-link Szipkorczių, Piningus ir t. t.
Rasykite pas manę ir aplankykite teisingai dirbsiu.

Puikus Vasarini Siutai

Pas mus gausite geriaus pirkti negu kitur.

Muso Siutai Vyrams ir Vaikams yra pasiuti pagal naujausios mados isz visokio ceikio, visokuosia koloruose.

☞ Ateikyte pamatyti o jaigu pirksite Siuta tai busite visame užganedinti ir nesisarmatinsite svietuj pasirodyt.

——o——

Pas mus teipgi gausite visokiu Vasariniu Apredimu Vyrams ir Vaikams kaipo tai: Skribeliu, Kepuriu, virszutinu ir apatinu Apredaliu, Kalnieriu Nektaizu ir t. t.

Pirkite pas mus o suczedinsiite piniga.

RYNKIEVICZIA
233-235 W. CENTRE ST.

Zinios Vietines.

— Szendien Szv. Onos.

— Badai vienoi lietuviszkoi karczemoi atsitiko Sodomiszkas nusidejimas. Baltruviene apie tai užgiedos.

— Nuo kokio tai laiko isz aplinkines pradejo dingt karves slaptingu budu. Ana diena likos susegta buk karves vage kuopa susitverusiu vagiu kurie karves parduodavo del mesininku ir ant to turi giara pelna.

— Ana vakara Juozas Harvilla saluninkas, sededamas su savo pažinstamu ant gonkeliu apie 12 valanda ant W. Center uliczios, likos užklupti per nepažinstamus, kurie atkyszia revolverius paeme ziegoreli ir piningus. Pleszikus ne sueme.

— Badai neužilgio anglekasei ketina nutart, ydant ne ymti dalybas laidotuvese savo draugu, nes per tai daro sugaiszti kompanijei ir patis save skriaudže. Atejteje ketina tik kelis delegatus siunsti ant laidotuviu ir paaukaut savo uždarbio paskirta dali piningu naszlei. Tokiu budu daug pri sidetu prie palengvinimo likusiai naszlei ne kaip sustotu taja diena visi dirbia. Geras užmanimas.

— Tulas saluninkas, kuris mili tureti "good times", nusidave ana diena in Pottsville ant "spree". Paeme su savim 150 doleriu ir susitiko su kokia ten "cziken" kuri jin teip užhipnotizavo, jog prie jos szono užmigo. Kada pabudo, ne rado piningu ne ziegoreliaus. Ponas saluninkas prisipažino savo gerui draugui (kuris ir mums sznabždelejo in ausi) buk suejas su taja "cziken" apeme jin už kaklo ir nuo to laiko daugiau nieko ne atsimyne. Pati saluninko dažinojus apie nelaiminga(!) atsitikima savo vyro, jeszko tosios "czikenos" kalbedama: "norints mano pacziukas negerai padare bet stengsiuosiu taja nelaba sujeszkot, kuri jam paeme 150 musztuju ydant redytusi ir turetu už juos "good times". Ne dovanosiu asz tai rup.....' — Well, nekiszk pirszto ant pecziaus, tai nenusideginsi!

— Szeimyna Antano Zaperskio saluninko patiko baisi nelaime. Sztai juju 16 metu sunus apleides nama, iszkeliavo ant "freitu" in Filadelfije, nes ant kelio nupuole po ratais "freito" ir likos sumaltas arti Conshohockin. Tevai nieko ne butu žinoja apie nelaime savo sunaus nes redyste "Saules" dažinojus apie nelaime, buk kokis tai vaikas likos sumaltas ant geležkelio tuo jaus dave žine pas koroneri ir aplaike atsakima kuria patalpino laikrasztije del visu žinios Zaperskei iszskaite iszlaikraszczio "Saule" susinesze su koroneriu nukeliavo in Conshohockin ir isztikruju pažino užmuszta savo nelaiminga suneli. Teip tai, prisidejo "Saule" prie suradimo dingusio sunaus, apie kuri tevai suvisai nežinojo. — Laidotuves atsibuvo Ketvergo diena kurioms užsieme p. Traskauckas.

— Ne senei kokis tai apgavikas pardave del 10 vyru medynia dežute su kuria galima dirbti piningus už $500. Susidejo "kumpanije" pirko stebuklinga dežute o apgavikas iszpiszkino toliaus jeszkoti kvailiu. "Kumpanije" po teisybei iszsuko keles bumaszkas, nes daugiau ne buvo. Dabar lieje aszaras, nes jau per velu!

— Parsiduoda didelis hiteris (hot-air furnace) su katru galima szildyt visa nama. Hiteris kaip naujas ir parsiduoda beveik už puse prekes. At siszaukite in "Saules" ofisa.

— Tieje visi ka turi nora instot in kora ir geidže pramokti giedot, tegul pasinaudoje isz progos Prof. A. Sodeiko priyms visus tuos ka geidže pramokt giedot; duos pradini moksla dykai jago atsiszauks po No 607 W. Mahanoy Ave.

— Kaip danesza telegramai isz Washingtono tai ketina užstoti vela karszczei. Jau ir laikas nes per keles dienas turejome tikra rudenini ora.

ISZ LIETUVISZUK KAIMELU.

SHENANDOAH, PA.

— Susivienijimo Liet. Draugyscziu. atstovai tures savo susirinkima 2 d. Aug. 1912 m. petnyczioi 7 val. vakare ant sales po lietuviszka bažnyczia. Meldžiame visu atstovu katrie likote iszrinkti isz draugyscziu, o ne buvote pereita susirinkima tai dabartes meldžiame susirinkti visiems ba tai yra del gero visu S. L. D.

Meldžeme su guodone visu draugu atsilankytie ba yra labai naudingas dalykas liekame su guodone Shenan Liet. Draugyscziu. Komitetas:

J. Lauraitis prez.
L. G. Natkievicz sekr.
J. Abraczinsky Kasie.

Girardville, Pa.— Praejta Nedelia lietuviszkoje bažnyczioje atsibuvo Szv. Vincento atlaidai. Muso vietiniam prabaszcziui kun. Durickui atvyko in pagialba szie kuningai: Pautienius ir Taszkunas isz Szenadorio, Kutas isz Mahanojaus, Bartuszka isz Mt. Carmel, Gudaitis isz Coal Dale, Pamokslus kalbejo kun. Taszkunas ir Pautienius. Labai iszkilminga pamoksla kalbejo kun. Taszkunas apie bažnycze; kaip tai bažnycze be galo daug giaro daro žmonijai o tik niekszai blogu pageidimu vergai neapkencze bažnyczios, nes jieje neleidže palaidai gyventi; liepia žmogui valdyti savo piktus palinkimus, to ir to, skelbia, "nevale tau!"

Kun. Pautienius labai puiku pamoksla kalbejo apie meile artimo, rodydamas tos dorybes pavyzdi: Szv. Vincenta, musu bažnyczios patrona (globeja.) Kalbetojas iszreiszke, kaip tai mažai meiles artimo turi muso tautiecziai-lietuvei: motereles be galo likusios in visokes apkalbas ir liežuvninkysta o vyrai in barnius ir pesztynes, kaip tai skunereis piszkina viens kitam in galvas o isz kitos szalies kaip nesaugus yra in visokius meiles bei miela-zirdystes darbus ir aukas; szituos žodžius turi prie saves pritaikinti Girardvilles Lietuvei ir nuo szio laik pasidaryti duoresniais ir volesniais szelpejais savo bažnyczios reikaluose.

— Raulas Zanavykas.

Centralia Ill — Darbai gerai eina, isz kitur pribuvusiam darbas nesunku gaut.

— Lietuviu nemažas burelis, bet isz tu visokiu atsiranda.

— Nekuriems vyrelems ir moterims p. Baltruviene su Taradaika labai in czionais reikalinga.

Wilkes-Barre, Pa.— 17 d. Liepos L. ir W. B. Coal Co. kasyklose No 3 szasfte kylo didele ugnis, kur sudege ant smert 3, o 5 mirtinai pažeisti, 20 d. atsibuvo laidotuves, nelaiminguju kurie rado smerti baisioi ugnije

Herrin, I'll — Mire czionais Antanas Bražinskas o laidotuves atsibuvo 15 Juniaus. Velionis paejo isz Suvalku gub. Seilunu kaimo, Seiryju para, turejo 39 metus ir buvo jaunikiu. Paliko kelis szimtus doleriu ant kuriu uždejo varanta A. Žebraitis o piningai randasi po apgloba sudo, nes Žebraitis tvirtina, buk jam daug kasztavo palaidojimas. Jojo pus-brolis Steponas Bražinckas randasi Du Bois: tegul atsiszauke pas:

Geo. Pecziukaitis,
L. Box 653, Herrin, I'll.

Old Forge, Pa.— Darbai gerai eina, dirba pilna laika, uždarbei nevienoki.

— Oras puikus.

— 16 d. Liepos 1912 m. kun B Baranauskas, isz Duryea, Pa. suriszo mazgu moterystes p. Juoza Czukauska jauniki su p. Ona Vaicziuliute, vestuves gana puikiai apsiejo, isz ko visi sveteliai yra labai užganedinti, velijame laimes jaunavedžiams.

Sheboygan, Wis — Darbai gerai eina, isz kitur pribuvusiam darbas nesunku gauti.

— Lietuviu pusetinas burelis, ir visi gražei užsilaiko.

— Parapijos reikalai gerai eina, per gera storone vietinio prabaszcziaus, teipgi turime puiku chora kuris puikei yra vedamas per storone vargoninko.

— 14 d. szio menesio atsibuvo musztyne terpo dvieju motereliu, kuriom p. Baltruviene ketina neužilgio pribut nes jau sarmata kaip viena kita iszsivadino, dabar daugiaus nesakysiu kita syki vardus ir pravardes visiems aiszkiai pasakysiu.

Cedar Rapids, Iowa.

— Darbai gerai eina, isz kitur pribuvusiam darbas nesunku gaut.

— Oras vesus.

— Lietuviu mažas burelis, ir visi malszei užsilaiko, 24 d Gruodžio 1911 m. susitvere draugyste kuri kanopuikiause eina.

— Moterelems nekuriems kaip kada labai reikalinga p. Baltruviene.

Sportelei esa labai nuliude isz priežasties stokas mergynu, jagu isz kur pributu pora tuzinu, tai gautu po gražu, bagota vaikyna.

Johnston City, Ill.—Darbai slobnei eina, dirba po 1 ir 2 dienas ant nedelios, du szaftai tai da dirba pilna laika.

390 Dainu tiktai už $1 SU NUSIUNTIMU

Iždaveme Didele Kninga Dainu susidedanti isz

390 DAINU

Knyga druczei susiuta. Kas nusipirks, ras visokiu Dainu isz visu užkaboriu ka dainoja Lietuvoja.

Nusipirkite o turesite Dainelu, Per ciela meta ant visu dienelu

"SAULE"
Mahanoy City, Pa.

Akivos Zinios isz Lietuvos.

Kunigu permainos Seinu viskupijoje.

Kun. Laurinaitis, Naumiesczio vikaras, paskirtas Plokszczių klebonu, kun. Mikelkeviczius — Naumiestin vikaru. kun. Anckaitis, Szunsku vikaras, Meteliuosna vikaru, kun. V. Kudirka— Szunskuosna vikaru.

Kunigu permainos Vilniaus viskupijoje.

Vyskupijos valdytojo insakymu perkelti klebonai: kun. Ottonas Sidoravičius isz Dudu in Graužiszkius, kun. Jonas Semaszkeviczius isz Dvorco in Dudus; kamendoriai: kun. Vladas Matulis isz Bielostoko klebonu in Dvorca, kun. Jonas Morozas isz Lydos klebonu in Ružanka mansijonorius kun. Kazys Lekstutaviczius isz Daugu klebonu in Kivaticzius. Paliuosuoti nuo pareigu pildymo ju pacziu praszyman: kun. Stasys Szirokis isz Ružankos ir kun. Izidoras Sticzka isz Kivaticziu.

Rodos del mergynu.

Ne tekekie už vyro del jojo piningu: laime moteriszkes ne priguli nog piningu tiktai meileje.

Ne ejki už papuoszto stulpo kuris sportauje priesz apsipacziavima pasiredias su pirsztinem, žibanczeis czeverikais ir žiedais; geresnis prastas darbininkas pasiredias in melina jeke, ne kaip paredytas dikaduonis in auksa.

Ne iszsirink sau už vyra nepažinstama žmogu, kuriuo apsieymus gerai ne pažinsti.

Ne eiki už tokio, kuris dorai ne apsiejna su savo motina arba sesere, ba teip pat apsiejs ir su tavim.

Ne ejki už vyro kuris girtuoklauje ir kazirninkas, ba gerimas ir kaziros yra szuliniu vargo.

Ne ejki už vyro skupuolaus ba rokuotu kožna tavo skatikeli iszduota ant valgio ir kožna krupele — o per skupuma pats save ir tave numarytu badu.

Nes geriausia iszejt už tokio vyro kuris skaito "Saule" nes tuojaus suprasi, jog tai doras ir paczedus vyras ir turesit laime visame.

Ant pardavimo czeveriku kromas.

Parsiduoda czeveriku kromas pigei. Gera vieta del lietuvio. Locnininkas apleidže miasta. Atsiszaukyt pas:

E J. Wynne,
(91 Šav) Gilberton, Pa.

Maistas ir sveikata.

Kad nuo maisto priguli musu sveikata, tai tas yra žinomas faktas, bet mes turime pamyt, kad tas pats maistas skirtinai veikia ant invairiu žmoniu Tulas maistas yra delikatesas vienai ypatai, bet neapkencziamas, atstumiantis kitai ypatai. Sveiko proto žmogus, žinoma, atsisakys nuo maisto, kuris jam nepatinka ir net prie mažiausio nesmagumo po valgio, pavartos Trinerio Amerikoniszka Kartaus Vyno Eliksira sureguliavimui viduriu virinimo. Szitas vaistas turi labai gera pasekme ant virszkinimo organu ir labai pageidaujamas visokiuose viduriu suirimuose. teipgi esant nerviszku ir silpnu, laike dieg liu ir skausmu, ir atsitikus netikram reumatizmui ir neuralgijai. Jis neturi savyje nieko bledingo, nes padarytas tik isz karcziu žoliu ir raudono vyno. Aptiekose. Jos. Triner, 1333-1339 So. Ashland ave., Chicago, Ill.

Introligatorne.
APDIRBTUVE KNIGU.

Aysidirba senos maldaknyges, istorisna s ir laikraszczei, kaipo tai:
Linksma Valanda, Dilgeles, Dagis, Draugas, Tevyne ir t.t.
Prisiunsdami knygas apmokekyte pacsto ar ekspreso kasztus. Adresas:
Lithuanian Bindery.
514 W. Spruce. Mahanoy City.

DR. ALEX. O'MALLEY
—SPECIALISTAS—
NERVISZKU IR KRONISZKU LIGU.

DR. ALEX. O'MALLEY
SPECIALISTAS

ASZ GYDAU

RUPTURA—Be peilo ir be operacijos.
VARIKOCELE—Be skausmingu daktariszku budu.
STRIKTURA—Be peilo ir dideliu skausmu.
UŽTRUCINTA KRAUJA—Be mineraliszku miksturu arka pavojingu gyduoliu.
Patrotijima Nerviszkuma ir Slaptingos Lygos—Be pavojingu gyduoliu.

Visa iszaiszkinima apie mano buda gydimo paduodu tiems kanores žinoti.

Dr. Alex. O'Malley
158 S. Washington St., Wilkes-Barre, Pa.

Kur Lietuviszkai ir Lenkiszkai susikalbama ir susiraszoma. (Apsan.)

Pasilieka Iszgydyta.

Mahanojaus žmones apie tai gerai žino

Joseph Weber nog Brewery Hill, Mahanoy City, Pa. sako. Mete 1907 kentejau baisiai, diegluose pecziuose nog ko turejau guleti. Kaip pasilenkdavau tai arsziaus skaudejo. Da girdau apie Doan's Kidney Pills ir pastanavijau jias pabandyti. Jiu vartojimas sutaise mano visa sistema ir pridave palengvinima ir dar esu sveikas.

Ant pardavimo visuose aptiekose 50c. baksukas. Nepamirszkite varda Doan's ir neimkite kitokiu. Foster-Milburn Co Buffalo, N. Y. pardavejai del Suv. Valstiju.

Pigus namai
Shenandoah, Pa.

7 namai ant Lloyd ulycziostarpe Bridge ir Union ulycziu
7 namai ant Raspberry Al. tarpe Bridge ir Union ulycziu
Galima pirkti po viena arba kiek kas nori Preke tik $1250 už kiekviena nama. Namai nauji. (9 dag 01)

John F. Bradley,
arba Thorton M Stout,
Shenandoah, Pa.

GYVENIMAS VISU SZVENTU

Didele knyga api 1300 puslapu Visos 6 dalis drucziai ir puikei apdaryta. Kasztus nusiuntimo mes apmokame. **PREKE TIK $4**
W. D. Boczkowski-Co.
MAHANOY CITY, PA.

SKAITYK

Specialisto s. y. ps. 22 metu patyrimo paprast dak ar i meturi mi nikitaso o unuryno.

Naujas Iszradimas
Apraszima siunczia dykai

Kaip galima apsaugoti no ligu ir pats iszsigydyti be daktaro visokias ligas,

Plauku puolima ir užsiauginima, Nežuli, Papuczkus, Pleiskanas ir kitas panaszias ligas

Nekuriams apgavejams daktarams inmokate po keleta desetku doleriu už neiszgydima. Naudokytes greitai isz szitos progos. Raszykite tuojaus ant adreso pas Specialistus:

Drs. Brundza & Co.
B'dway & So. 8-th. Brooklyn, N.Y.

Mokykla Szokiu Waltz, Two-Step ir 95 kitokius. Pirma Liet. Mokykla Amerikoj. Prof Julius kaip iszmokina tai niekas teip negali iszmokint niekur.
Prof. Julius 2119 S. Halsted St; Chicago, Ill. Telefonas: Canal 3762.

26m. SENAS LAIKRASZTIS
VIENYBE LIETUVNINKU
SZEINA KAS SEREDA -:- BROOKLYN, N. Y.

"VIENYBE LIETUVNINKU" didelio formato, 12 puslapiu, talpina moksliszkus strapnius, eiles, feljetonus, naujausios žinias isz visos pasaules, daugiausia isz Lietuvos gyvenimo ir paczios LIETUOS savo korespondentu VIENYBE LIETUVNINKU buvo visu pirmeiviszku organizaciju organu, dirbo ir dirbs žmoniu gerovei. Pernai 10 d. Vasario sukako 25 metu kaip iszeina. isz tos priežastie iszleidome dideli žingeidu "Jubilejini Numeri" kuris liks tik istoriszku atminimu nes pirmas da Lietuviszku Laikrasztijoj. Kurie užsiraszis ant meto užsimokes $2 gaus ta numeri, kaipo DOVANA.

VIENYBES LIETUVNINKU PRENUMERATA
Metams - - - $2.00.
Pusei Metu - - $1.00.
Užrubežin - - - $3.00.

☞ Užsiraszyti galima visada ☜
Kas nori gaut tik 'Jubilejini Numeri' prisiusk 10c. markemis o tuoj gausi.

Paprasta numeri peržiurejimui siunciame dovanai, raszik toi.

Užsiraszant "Vienybe Lietuvninku" reikia siust prenumerata (Money-Order ar Registruotu laiszku pinigai) ant vardo leidejo azituom adresu

J. J. PAUKSZTIS & CO.
120-124 Grand St. Brooklyn, N. Y.

GERAS DAIGTAS TURETI

yra sudeti Piningai Banke. Bet da randasi tukstancziai tokiu žmoniu kurie da niekad neturejo sudetus Banke Piningus ir ne yra padejime iszduoti "Czekius." Yra tai labai parankus dalykas, moketi visas "Billas" su "Czekiais" ir nereike pas save neszioti daug piningu.

FIRST NATIONAL BANK
Cor. Main & Centre St. Mahanoy City, Pa.

GERI APREDIMAI DEL VYRIU, VAIKU IR MOTERIU PAS GUINAN'S.

Mes gvarantinam muso Siutai ir žinome kad busite užganedinti jaigu nesziosite Siuta pas mus pirkta.

Musu Sztoras turi gera varda ir turime daugybe tokiu kostumeriu ka kitur jau neperka savo drabužiai kaip tik pas mumis.

Guinan's Mahanoy City, Shenandoah, Mt.Carmel, Landsford.

TIESIOG ISZ SENO KRAJAUS.

Pas mus randasi visoki Gerimai patraukti isz Rosijos, Francijos, Prusu, Anglijos, Iszpanijos ir Italijos. Jus Lietuviai, kurie esat gere Lietuvoj, Ruska Areilka, pasitraukit tos paczios ant atmintes Seno Kraujaus, $1.50 už buteli. Teiposgi galit gaut pas mane visokiu Amerikoniszku gerimu. Musu Dektine po $3 galiona yra geriause ka galit gaut už tos pinigus. Prisiuskit savo adrisa del kataliogo.

Fr. Strawinskas. 1807 Carson St; Pittsburgh, Pa.

Naujas Vasarinis Tavoras

Dar po straiku parduosime visoki tavora už maža preke. Jaigu norite gerai pirkti tai ateikite in musu sztora.

Ka tik pargabenome visokiu gražu Ceikiu ir Apredaliu del Moteriu, Mergimu ir Mergaitems ir gausite pas mane pigiau pirkti negu kitur. Dabar galesite sau nusipirkti gražio Ceikio del Szlebes ant Veliku ar Pavasariaus. Teipgi visokiu gatavu Szlebiu, Andaroku, Jekiu ir t. t. Puiku szlebukiu kudikiams prie krikszto, pas mus gausite geriause pirkti.

The Globe { ☞ Pas mus dirba Lietuvaites. 122 W. Center Str. Mahanoy City, Pa

Polithania State Bank
Cor. 22d. & Carson Sts.
S. S. Pittsburgh, Pa.

Vienintele lietuviszka Banka, uždeta per paczius lietuvius ir randasi po priežiura Valdžios. Priimam pinigus suczedinimui pradedant nuo $1.00 ir už sudetus pas mus pinigus mokam 4-ta procenta, priskaitant kas 3 menesiai. Siuncziam pinigus in visas dalis svieto, greit ir pigei, parduodam laivakortes ant visu liniju ir geležkeliu bilietus Amerikoj ir Kanadoi. Isdirbam visokios ruszies Rejentalnus Dokumentus ir vedam provas senam krajui. Rejentelna kancelarija yra redoma per valdiszka notara J. G. Miliaucka. Užkviecziam lietuvius ir Lietuvaites kreiptis pas mus ir pavest mums jusu bankinius reikalus o persitikrisit, kad viskas, kas yra kalbama czion yra teisybe ir bus isapildyta greit ir teisyngai. Pinigus siunczant paczedumui in Banka, arba siust in Lietuva, galima siust Paczto Money Orderiu, Registruotam Laiszke, ar per Expreso Money Orderi.

RUSISZKA — AMERIKONISKA — LINIJA.
—PUIKIAUSI, DIDŽIAUSI IR GREICZIAUSI GARLAIVAI—
Garlaivai iszeina kas dvi nedelas tarp New Yorko o Rusijos be jokiu perstojimu.
PUIKI GARLAIVAI: CZAR — KURSK — RUSSIA

In Rotterdama 8 Dienas			In Libawa 11 Dienu.		
$33	Treczia	Klasa	$35	Garlaivai Iszeis isz New Yorko	Czar, (naujas) 27 Liepos (July)
$48	Antra	Klasa	$50		Russia, 10 Rugpjuczio (Aug.)
$65	Pirma	Klasa	$75		Kursk, 24

Apie daugiane dažinosite pas muso agentus arba
A. E. JOHNSON & CO., (General Passenger Agts.) **27 Broadway, New York, N.Y.**

MERCHANTS
BANKING TRUST COMPANY
MAHANOY CITY, PENNSYLVANIA.

Valstijos Kasijerius turi sudetus Piningus Merchants Banking Trust Co., Banke isz Mahanoy City, Pa. Jaigu yra atsargi Banka del Valstijos, tai yra ir del jus invales gera Banka. Szitas Banka moka procenta ant sudetus Piningus.

Direktoriai yra gerai žinomi ir atsakanti miesto biznieriai. Skolina piningus ant lengviausiu iszligu.

...DIREKTORIAI...

D.M.Graham, Prezidentas. C.L.Adams, Vice-Prezidentas. D.F.Guinan, Kasijerius.
W. Rynkiewiczia. A. Daniszewiczia. M. Gavula.
J. Hornsby. L. Eckert. W. J. Miles.

Lietuviszka AGENTURA IR KONTORAS BANKINIS

Asz esmiu po kaucija Ohio valstijoje turiu dideli agentura ir kontora bankini savo locnam name vertes $12,000.00 Parduodu laiva-kortes ant geriausiu ir greicziausiu laivu. Siunczia piningus in visas dalis svieto, nelaikydamas piningus pas save nei vienos dienos, bet tuojaus iszsiunczia in prisakyta vieta. Iszmainau Rusiszkus piningus ant amerikoniszku pagal teisinga kursa. Noredami apie ka dasižinoti reike prisiusti marke ant atsakimo. Viska padarau kanoteisingiause. Adresavokite sziteip:

A. J. KEYDOSZIUS, 202 Troy St. Dayton, Ohio.

M. VARZINSKAS
Lietuviszkas Fotografistas
205 E. Centre St. Mahanoy City

Puikei ir pigei nutraukc visokes Fotografijas Padaro Didelus Fotografijas isz maziu ir indeda in Reimus. Indeda in Spilkas Kompasus ir t. t. Parduoda visokes Reimes Lietuvei su viens-mintais reikalais netur kitur eiti, kaip tik pas save seza gyventoj ir pažinstamus. Varžinuka kuris padare visku kuogeriausu o ir buvita užganedinti Teipgi daro Fotografijas nuo Rus-Kareivi

Parsiduoda Farma.

Puiki farma Roaring Creek, 12 miliu nog Shenandoah, turi 80 akieriu 20 akieriu girrios, teipgi 150 obuoliu medžiu vien obuolei atnesza $500 ant meto. Gera stuba ir didelis tvartas Parsiduos neperbrangiai arba atsiduos už namus. Atsiszauki te arba raszykite ant adreso.

Jos. Bendrick
(3 3) Pottsville, Pa.

No. 6.
Nusipirkite sau kaisto Butelin
NORKEVICZIAUS No. 6.
'Geriausia Arielin Visame Mieste. Tik $1 už Butelli. Teipgi czia gausite ir visokiu kitu gerimu. Ateikyte ...priesz laika, duokite sau orderi o bus jums pristatyta.

S. Norkewicz
408 West Mahanoy Ave.

A. G. GROBLEWSKI
Cor. Elm & Main Sts. Plymouth, Pa.
...SAVININKAS IR FABRIKANTAS...
Garsiu Lietuviszku-Lenkiszku Valstu.

Su Dievu Ir Teisybe

Kiekvienas Lietuviszkas Sztorininkas teipgi privalo užlaikyti visada musu puikias Lietuviszkas Gyduoles savo Sztoruose ant pardavimo, kad musu tautieczei reikalaudami galetu nusipirkti ir nereikalautu iszduoti piningus dovanai kokiems nors apgavikams tose apteliukose. Sztorininkai raszykite pareikalaudami mus gyduoles, nes geras uždarbis; parduokyte musu tyras Lietuviszkas Gyduoles, kurias mes gvarantuojame.

Egiutero No. 1 ..... 25c.
Egiutero No. 2 ..... 50c.
Zmijecznik ..... 25c., 50c. ir $1.00.
Gumbo Laszai ..... 25c.
Meszkos Mostis ..... 25c.
Trejanka ..... 25c.
Linimentas vaikams ..... 25c.
Gyduoles nuo Kosulio ..... 25c.
Liepiu Balsamas ..... 25c.
Anty-Lakson del vaiku ..... 25c.
Milteliai vaikams nuo Kirmeliu ..... 25c.
" nuo Kirmeliu del suaugusiu 35c.
Vanduo nuo Akiu ..... 25c.
Ugniatraukis ..... 25c.
Skilvio Laszai ..... 25c.
Gyd. užlaikimui Viduriavimo ir Kruvinosios ..... 75c.
'Uicure' arba gyd. Rumatyzmo $3.50.
Gyd. del nemalimo Pilvo ..... 50c.
Milteliai apstabdymui Galvos skaudejimo ..... 10c.
Laszai nuo Dantu ..... 10c.
Mostis nuo gedimo ir prakaitavimo Koju ..... 25c.
Geležinis sudrutintojas sveikatos 50c.
Vaistas nuo Papauto ..... 15c.
Gyd. nuo Grippo ..... $1.25.
Plauku apsaugotojas ..... 50c.
Muilas del Plauku ..... 10c.
Milteliai nuo Kepenu ..... 35c.
Rožes Balsamas ..... 25c.
Kinder Balsamas ..... 25c.
Bobriaus Laszai ..... 50c.
Savelnintojas ..... 35c.
Kraujo valytojas ..... $2.00.
Nervu Ramintojas ..... $1.00.
Egzema arba odos uždegimas pas Vaikus ..... $1.25.
Pleisteris (Kasztavolo) ..... 25c.
Pamada Plaukams ..... 25c.
Gyd. nuo skaudejimo Ausise ..... 25c.
Gyduoles nuo Riemens ..... 50c.
Vengriszkas Taisytojas Usu ..... 15c.
Inkstu Vaistas ..... 25c. ir $1.00.
Akines Dulkeles ..... 25c.
Gyd. nuo uždegimo Dantu arba abelnai skausmo ir skarbutis $1.25
Gyd. nuo Parku ir Niežu $2.00
Gyd. nuo Dedervines $2.00
Gyd. nuo Paslaptingos Ligos $5.00

Koliekos ir Sužiestiejai Skaitykit!!

Asz esu Lietuviszkas Advokatas priimu Provas isz Visu Krasztu už

Koliestvas { Mainose / Fabrikouse / Ant Gelezinkeliu arba Treinu.

Vartojau Provas už Koliestvas per daugeli metu. Szaukites pas mane katrie esate sužeistais, busit kantanti, tukstanczius Provu vartojau, kurie buvo pražude rankas ar kojas, praneszu jogei žmones su didelem koliestvom galidesetkus tukstancziu iszgrait. Bet Kompaniju szunelai už kelis desetkus dorielu sumulkina. Apznaiminu Lietuvius kad Kompanes samdo Lietuvius ne Advokatus. Kad save apsigarsitu ir jus Provas priimtu ir tuom sik tiasia ir vilkina liki laikas skundimo iszsibaige ir daugiau skust negali. Roda uždyka duodu ant prisiuntimo markes. Paszykit pas Advokata Jankaus, po szuom adresu:

B. S. YANKAUS
Cresskill, N. J.

LIETUVIO KRAUTUVE.

Malonus Viengencziai:

Turiu sau už garbe praneszti jums kad, užlaikau krautuve su daugybe visokiu tavoro. Pas mane galima gauti naujausios mados Laikrodeliu, Žiedu, Kryželiu, Armoniku, Skripku visokiu Mužikalisku Instrumentu, Britvu, drukuojamu Maszinukiu, Albom Potogaafijoms laikitiu Istoriszku ir Maldkningu, visokiu popieru Gromatoms raszti su pasiskaitymais ir dainomis su konvertais tuzinas už 25c, 5 tuzinai už $1 Perkupcziams 1,000 už $6 Magiszkos Kazyres $3. Jai norietumet mano nauja dydeli Kataloga prisiuskite 2c. marke ir aplaikysite, kuriame telpasi daugybe naudingu daiktu. Didelis Szaltinis $1.50. Knygute ka pamokina kaip gauti amerikoniszkas popieras po 35c.

Maloniesite kreipkties su sziokais pirkimais ant szio adreso:

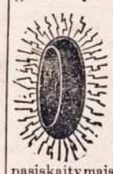

W. WAIDELIS
112 Grand Street Brooklyn, N. Y

Lietuviszkas Agentas
SZIPKORCZIU IR SIUNTIMA PININGU.

Parduoda Szipkortes ant geriausiu liniju in ir isz Lietuvos. Siunczia Piningus in Visas Dalis Svieto greitai pigiai ir teisingai. Raszikite pas mane o gausite teisinga atsakima. Teipgi užlaikau dideli kroma viskiu Valgomu Tavoru ir Buozerne

Franas Petraitis - Clymer, Pa.