DU-KART NEDELINIS LAIKRASZTIS
"SAULE"
TRA TAI VIENATINIS LIETUVISZKAS LAIKRASZTIS AMERIKE KURIS ISZEINA DU-KART ANT NEDELIOS.
ISZEINA KAS UTARNINKA IR PETNYCZIA.
Prenumerata Kasztuoja:
Amerike { Ant Vieno Meto $2.50 / Ant Puse Meto $1.25 } Europoje { Nosijoje ir Lietuvoje $2.50, Anglija ir Skotlandija 15 Sh. Prusuose 15 Marku. }
RASZANT GROMATAS IR REDYSTE UŽDEKYTE SZITOKI ADRESA
W. D. BOCZKOWSKI - CO.
520-522 W. SOUTH AL., MAHANOY CITY, PA.

THE SEMI-WEEKLY
SAULE-SUN
THE ONLY LITHUANIAN PAPER IN THE UNTIED STATES PUBLISHED SEMI-WEEKLY. HAS A LARGER CIRCULATION THAN ANY OTHER LITHUANIAN PAPER. BRINGS THE BEST RESULTS TO ADVERTISERS. RATES ON APPLICATION.
PUBLISHED EVERY TUESDAY AND FRIDAY.
Subscription $2.50.
REPRESENTING THE INTEREST OF NEARLY 500,000 LITHUANIANS RESIDING IN THE UNITED STATES.
PUBLISHED BY
W. D. BOCZKOWSKI - CO.
520-522 W. SOUTH AL., MAHANOY CITY, PA.

No 63 (ENTERED AT THE MAHANOY CITY, PA. POST OFFICE AS SECOND CLASS MAIL MATTER.) Mahanoy City, Pa. Utarninkas 6 Pjutis (August) 1912. Metas XXIV

KAS GIRDET?

25 metinis jubilejinis "Saules" kalendoris.

Atejnanti meta 1913 Liepos mete menesije, suveis 25 metai kaip 'Saule" tarnauje del visu Lietuviu ant svieto, be perstojimo, be užvilkinimo, be permainos ir susivelinimo norints iždavysteje gana atsitikdavo sopulingu atsitikimu. Tai-gi, taja tai diena apvaikszcziosim sidabrini jubileju arba 25 metai nuo pirmutinio iždavimo laikraszczio "Saules." Apszvarstem taji dalika gerai, kaip toji diena turetu atsižimet terp muso tautiecziu Lietuviu. Geidem iždduot milžiniszka numari "Saules" ant atminties tosios dienos, bet apsvarste gerai, nutarem iždduoti puiku, milžiniszka kalendori, kuris daugiau atnesztu naudos muso skaitytojams ir pasiliktu atminteje visu ne kaip iszleist kokia 32 puslapiu laikraszti kuris ne butu teip parankus atydeti ant atminimo kaip kalendoris.

Tame mierije atsiszaukem in visus skaitytojus "Saules" ydant prikalbintu savo draugus ir pažinstamus ydant užsiraszytu laikraszti "Saule" o ant Kaledu aplaikys dovanu taji milžiniszka kalendoriu ant atminties, kuriame talpinsis puikios istorijos, juokingi atsitikimai, pasakos, juokelei ir szimtai kitokiu svarbiu apraszimu su paveikslais; bus tai Kalendoris kokio da lietuviszkoje kalboje niekas ne sztant buvo iždduot.

Ponai biznierei tegul pasinaudoje isz teip puikios progos ir apsigarsina Kalendorije, nes spaudinsiu juju 25 tukstanczius ir iszsiuntinesim in visas dalis svieto muso skaitytojams, kurie paregeja savo pažinstamo bizni geresis ir džiaugsis isz to, jog juju draugai turi užsideja bizni ten ir ten o laike reikalo gales su jumis susineszti. Žodžiu tarent bus tai milžiniszka knyga, kokios da niekas ne aplaike už dyka.

Per tai užsiraszykit "Saule" kanoskaitlingiause nes kalendoris bus vertas apie viena doleri o kuri duosim dovanu muso skaitytojams ant Kaledu. Redyste "Saules".

Suv. Steitu randas nutare permainyt visas bumaszkas nuo tebyrio dydumo ant 6x2½ Tokiu budu randas užczedins kas metas ant szilkines popieros kone milijona doleriu. Visos bumaszkos bus vienokio dydumo. Ant $1 bus paveikslas Washingtones; ant $2 Jeffersonas; $5 Linkolnas; $10 Klevelandas: $20 Jacksonas; $50 Grantas; $100 Franklynas; $500 Chase; $1000 Hamiltonas. Bumaszkos bus vienuokios ir nemainomos.

Tulas korespondentas danesza in laikraszti New York Times, buk del to amerikoniszki vyrai ne labai geidže paczioutis, už tai kad moteres ne labai rupinasi naminiu darbu. Dvideszimts penki metai adgalos — tvirtina korespondentas, — vyras apsivedes su motere galejo gyvent gerai ant mažos algos. Moterimis tada nieko nerupedavo kaip tik užlaikyt szvarei nama ir augint krikszczioniszkai savo vaikelus. Szendien, dydesne dalis moteriu, turedamos dydesni moksla apleidže nama, vyra ir vaikus, atyduodama vaikus del tarnaites ant iszauginimo ir del to, vyrai pasibaisejo pacziuotis o daugelis isz milijonieriu yma merginas už paczes isz žemesnio luomo.

Užejo laikai, moteriszka lytis stumia vyrus in kaczergyna. Pabrikuose kur vyras už dirbdavo 25 dol. sziadien su pagelba masziną mergaites ta pat darba padirba už 10 dol., prie tokiu aplinkybiu vyrai turi trauktis szalin. Motere vyrams kad pridaro bjaurybiu namuose, vyras negali ja baust, jeigu ka pasako, kyla liarmai net ir provos, vyra da kartais padeda cipen.

Safragistes teip vadinamos bobos kyla priesz valdžias ir vyrus, jos reikalauja lygiu tiesu su vyrais, prieszininkams savo, susirinkusi gauja bobu daužo langus. Teip buvo Anglijoj ir Irlandijoj.

Suvienytose Valstijose jau poroj V. duota moterims lygios tiesos su vyrais, jos dabar atnaujina vel anu metu propozicija, kad suaugia neženocziai moketu savo neženotumo *kontribucija* isz kuriu tai pinigu kad butu galima szerti neženotas senmergias.

"Lietuva" paduoda labai akyva žinia isz Rusu laikraszczio "Riecz" teip:

"Kad užtrinus savo kalte priesz lenkus, Vatikanas stojo sargyboj lenkiszku interesu Lietuvoj ir Baltagudijoj. Popiežiaus organuose (laikraszcziuose) stengiamasi visomis jiegomis apjuodinti nacionali (tautiszka) lietuviu judejima ir tuos kunigus, kurie prie szio judejimo prisidejo. Laikraszty 'Civilta Cattalica" laikas nuo laiko pasirodo straipsniai apie lietuviszka klausima, kiauriai polonizmo persisunke.

Officialis Vatikano organas nesidriovi nei tokiu polemiszku inrankiu, kaip apjuodinimas lietuviu tautiszko judejimo vadovu. Kauno kunigas Kazys Prapuolianis, redaktorius klerikaliszko laikraszczio "Szaltinio", charakterizuojamas laikrasztyj "Civilta Cattolica" kaipo kunigas, blogos (durnoi) reputacijos. O jeigu taip pasielgiama su klerikalais ir isztikimais bažnyczios tarnais, tai lengva sau iszsivaizdinti, kiek iszpuls kitiems lietuviszkiems veikejams, kurie gina savo tautos likima".

Kaip matote, Vatikano politika labai ir labai gudri. Isz vienos puses ji aukoja Cholmo kraszta, o isz kitos puses visomis teisybemis ir neteisybemis stengiasi sulaikyti teisuata ir uprantama lietuviu stengimasis prie sustiprinimo savo tautystes".

Prie tokiu aplinkybiu, turi bepusiszkiausio žmogaus mintis apsiniaukt ir rustant kad ir Vatikanas bun sargybiniu lenkiszku interesu Lietuvoje lietuvius norint teip pat katalikus, paveda globai lenku, net ir lietuvius kunigus juodinant.

Jeigu teip Lietuviai su jos žmonemis ir kunigais katalikais tinklai Ryme taisomi, tai ne žmones ne kunigai tikri tautininkai nenusigans; lietuvio sprandas kantrus ir kietas, gali pasijusti katalikiszka bažnyczia beesanti nesmagume, nes už persekiojima del dalyku tautystes katalikai lietuviai, turi po szonu *marijavitizma.*

"Keleivij" iszjuokencziai nupiesztas zokoninko Kapucino paviaikslas, aiszkiai parodo teip laikraszczio kaip ir pieszejo pilnaji protiszkuma. Bent žmogus net liuosesniu pažiuru, budamas ne po kunigu intekme toki darba kiekvienas pavadins ne protiszku, grynai piemeniszku bei kvailu.

Prie lenku didžiausios organizacijos Zviązko Narodavo, prisideja da nemaža Sokolu organizacija Spievaku ir Polskie Wojsko. Mat prie tos stiprios organizacijos, jungesi mažesnes, o su tuomi daugina iszvien savo pajiegas.

Amerikos lietuviai tai niekas kaip tiktai duosni *melžema karvute.* Važinejo riukdami pinigus kunigai isz Lietuvos statymui biedniuose parapijose bažnyczių vietoj senu sugriuvusiu, važinejo kunigai Aliszauskas ir Tumas statymui Kaune mokslaines, surinke apie 20 tukstancziu parvaževe su pinigais Lietuvon, apdrapste ten amerikieczius dumblais, iszdargavojo kiek norejo, lankesi isz Prusu Vanagaitis rinkt prenumerata "Birutes" palaikymui; dabar girdima kad Vilniaus Mokslo Draugija ketina savo pasiuntini siust Amerikon rinkt aukas *Tautos Namu* statyt Vilniuje.

Pasiukvatija ant žmoniu duosnumo ir Philadelphijos kytruoliai pasidare net Kauno vyskupo peczeti sako megine rinkt aukas bažnyczios statymui Siberijoj, tik nepasiseke nes pradejo juos apgaudinetojais vadyti. Nesigirdi ar tiems naujiems klastauninkams kas ka dave. Vienas atsiszauke aiszkindams kad neteisybe, o kitas nei szeszkas po kiauszinio gerimo tyli. Zokoninkas Kapucinas lankosi su misijoms po visas lietuviszkas parapijas per jo misijas teip pat kasdien bažnycziose renkami pinigai tiktai neapskelbema kokiam tikslui tie pinigai skiremi.

Tai duosnus czion lietuviai, visiems duoda bet del saves abelno nieko neturi apart kad Susivienyjimas L. A. nusipirko New Yorke nama ir keliose vietose pasistate sales už kurias kai kur net ir rustavimai užgime kad sale esanti puikesne už szale bestovinczia bažnyczia.

Regisi, kad pirmiaus reiktu nors ka sau pasirupint, o po to aukaut ir kitur.

"Laisve" No. 61 paduoda žine, kad lenkai turi 1,050 dienraszcziu, savaitraszcziu ir menesiniu magazinu. Galicija užimti vieta pirma, Rusiszkoji Lenkija antra, Poznanius treczia, Amerika ketvirta. Užbaigoje "Laisve" sako — "Lietuviams ligi lenku dar labai toli szaukia".

Szi savo "Laisve" paskutini prirodyma, tai visai nei kyla in aržuolo stuobri be plyszio primeta.

Juk 'Laisves" redaktoriai gerai žino lietuviu kylimo priežastis ir pradžia, gerai žino kada tapo szeip teip atimta pancziai nuo lietuviu raszeju plunksnos bei ranku, tai kam lietuviams primest kad ik lenku toli szaukia?

"Vienybej L." No. 30 paduotas straipsnis kokios tai Mariutes su pajuokimais isz anu dvieju Philadelphijos vaikinu darbo link rinkimo tai laidotuvem, tai Siberijoj bažnyczios statymui pinigu.

Mes "Sauleje" jau nurodem tu kalektoriu pravardes bet gauname žinot kad jie priesz pažystamus užsigina, nes niekas nenurodo kas ir kur jiems galejo tas aukas duot, o vienas t. y. Kairys patsai atsiszauke kad nieko apie tokius reikalus visiszkai nežino. Tokiu budu iszeina, kad Mariute kaip ji žada prirodytu kur kiek kas pinigu dave, tada butu geresnis faktas, ir raszinejimai užsibaigtu.

Viename dideliam mieste lietuviai turi savo kumpanija, turi groserszto su buczerne. Biznis žiurint eina ne blogiausei, jie szauke: "brolei ekit pirkt pas savuosius".

Gerai reikia eit pirkt pas savuosius, bet turbut nesumano kaip kytrei sutaisyti anuos iszmintingus svarus bei ancus, tai pasisamde žydeli kad tas mat gudragalvis iszmokytu iszmitingiaus svert mesute bei kitus daiktas; žydeliui moka algos 16 dol. per nedelia, o tuom tarpu lietuviai mokanti visa sztoro ir buczerio darba bun bedarbo arba dirba pas svetimus.

Tokiems kumpanams reiktu apsižiuret, kad bobos nesustraikuotu dehai trefno svetimo darbininko nei anuomet žydaukos visos Philadelphijoj sustraikavo už tai, kad žydai buczeriai ne tik kad brangino mesa, bet vietoj koszernos, pardave žydaukoms mesa trefna, ir priklei jais apszere.

Užgesusis Chicagoj lietuviu anarchistu laikrasztukas "Laisvoji Žmonija" dar vela pradejo eit.

Lietuviu su anarchistiszka dvase nebuvo girdetis, bet matyis ju buta kad net laikraszteli savo sudaro. Kaip žinoma, kad anarchistai visad pasirengia nudaigot milijonierius, jenerolus ar kunigaikszczius, bet tarp lietuviu tos luomos žmoniu nera, tai jiems ne teip artimas pavojingas bombardavimas.

Anarchistai, jie tai yra žmones rodos iszaukletojai socijalizmo; jie isz pradžiu persijima socijalizmu, pastudijavia ypatingai karsztesnio budo esanti, užsidega rustybe, pristoja tuomet eilesna anarchizmo, ir gatavi visad nudaigot koki didžiuna kartais ir nekalta kaip kad nekaltai nudaigojo Austrijos ciesorienia. Anarchistai ant biednioku galvos savo bombas aiptol negalanda.

Socijalizmas su anarchizmu nors pažiuru vienokiu, bet principuose jie toli skiresi ir nesusitaiko.

Tomis dienomis iszejo isz spaudos "Vienybes Lietuvninku" nauja knyga vardu "Visuotinoji historija" satyroje kuria parasze T. S. K. turinti 184 puslapius su paveislais. Gausite pas J. J. Pauksztis ir K. Brazys, 120-124 Grand Str., Brooklyn, N. Y. — Už prisiuntima acziu.

Trumpi Telegramai.

§ Salonika, Turkey. — Daugelis ypatu likos sužeistos o apie 10 užmusztu per trukima bombos ant rinkaus.

§ Rimas. — Vulkanas Etna pradejo atsigaivint. Drebejimai žemes davesi girdet. Gyventojai Catanios dydeliam pavojui.

§ Madrid, Iszpanije. — Jereze sudege distilacije vyno kurioje sudege vyno už $850,000.

ISZ AMERIKOS.

Baisi savžudinsta.

Sheboygan, Wis.— Karolus Krepskis, turintys 45 metu, nusidave ant mokslaines kiemo, kuris radosi priesz jojo nama, surinkes keloleka szmotu dinamito, atsigule ant jo ir uždege. Po eksplozijei, žmonis surado tik mažus szmotelus Krepskio kuno. Koke buvo priežastys teip baisaus galo, yra nežinoma.

Papaikus ubage buvo turtinga.

Los Angeles, Cal.— Papaikus ubage Leota Seybold kuri per diena stovedavo ant kampo uliczios praszidama almužnos nuo praejgiu, likos ana diena nusiunsta in prigiauda del paikszu. Tenais pasirode buk paikszе ubage yra locnininke turto ant $300,000. Pavietas jaja nusiuns pas seseres in Oklahoma, nes tenais turi puikia farma.

Dvase nebaszninko trankosi po kapines.

Lititz, Pa.— Visas miestelis Lititz sujudo isz priežastes pasirodimo dvasios ant Moraviszku kapiniu kuri yra apsiaubta liepsna o kadakas prisiartyna, isznyksta tuojaus isz akiu.

Henrykis Reindenbackas ir Povylas Schmuch du jauni vyrai, turedami gana drasos, matare taja naktinia baidykla suymt, nes kada bande dvasia suymt, toji isznikdavo jiems isz akiu staigai pasirodydama kitam kraszte kapiniu. Narsunai ilgai ne lauke ant kapiniu, nes suemia skvernus nubego in miesteli. Žmonis turedami veikala ejti pro kapines naktimis, szalinasi nuo tos vietos ka notoliause.

Versziukas atmokejo skola ant farmos.

Honesdale, Pa.— Gilukis žmogui atejna nežinant. Teip buvo ir su farmeriu Joakimu Martinu, kuris turejo užtraukes $1.500 skolos ant savo farmos ir rupinosi diena ir nakti, kaip taja skole atyduot. Keles dienas adgalos karve Martino atvede versziuka, kuriuom ne labai Martinas buvo užganadytas, nes versziukas turejo dvi galvas, szeszes kojas ir dvi uodegas. Ant praszimo kaimynu rode taji nepaprasta versziuka per keles dienas tuszcziam krome. Žine apie versziuka pasklido po visa Amerika o dažinojas apie tai kokis tai cirkuso agentas isz Coney Island, nukeliavo tuojaus pas Martina, užmokejo $1,500 už versziuka, paymdamas su savim. Martinas ant rytojaus užmokejo skole ant namo ir szendien lengviau kvepuoje.

Papaiko tikedama in raganysta.

Reading, Pa.— Mrs. Sarah Eideliene teip tikejo in raganysta ir burtos, jog staigai papaiko ir turejo buti patalpyta Harrisburgo priglaudoi del paikszu. Josios vyras Williamas teip kalbejo apie savo paczia: "Mano pati baisei tikejo in raganysta ir visokius burtus, po visa nama turejo paženklyta visokius križelius ir slaptingus ženklus mierije praszalinimo kokiu tai užkei kimu ir raganu. Tankei su manim prieszinosi buk asz ne esmiu josios vyras o asz turejau jaja pertikrinet per keles valandas ant dienos buk asz esmiu josios tikras vyras ir tevas muso vaiku".

Argi Amerikonai ant tikruju ne tenka proto?

Philadelphia.— Kalba czionais apie gedinga baluka kuri laike drauguve susivienijimas fotografistu, ant kuriuo tula gyminaite garsingo fotografisto, jauna ir patogi mergaite, buvo nuredyta nuo visu drapanu lig nuogumui laike tojo pasiliuksminimo. Jau gerai užsitrauke fotografistai, apnuogino mergaite, apliejo peczius alum o po tam iszmaude jiaja szampane. Baliukas užsibaige su Jeviniu szokiu; moteres buvo pasiredia tik su viena skepetaite ant pecziu.... Gere visus gerimus, ruke paperosus su auksineis galukais o ne kuriuos teip užsigere, jog pusnuoges turejo nuvežti automobileis namon. Pirmsedis susivienijimo fotografistu Harrison Heiser isz Philadelphios likos aresztavotu, kuriam užmetineje, buk prikalbino in savo "studia" 16 metu mergaite Marion Williams su kuria begediszkai apsiejo. Tikra Sodoma ir Gomora darosi ant svieto.

Iżgere 30 stiklu alaus ir suvalge 4 kvortas rieszutu.

Shamokin, Pa — Jonas Rigelis susilaižino su savo draugais vienam salune, buk suvalgys 4 kvortas pinacu ir iżgers 30 stiklu alaus. Laižybas laime jo in 45 minutas o ant galo da suvalge "sandvicziu". Ne se nei Rigelis suvalge saika obuoliu ir dydeli melona.

Musze pacze per 18 metu.

Philadelphia.— Mrs. Ona Czaplinskiene gyvenanti po No. 2833 East Elkhart uliczios innesze skunda prieszais savo vyra už muszima josios per 18 metu ir apleidima josios ir vaiku, neduodamas piningu ant už laikimo per tris nedelias. Ne gana to Czaplinskis nuejo pas mesininka nupirko mesos ant pacziules vardo, atnesze namo, iszvire ir pats suvalge. Po tam iszejo isz namu. Sudže Mac Farland pastate jin po $500 kaucijos.

Nenorejo buti paczios nevalniku—pamete jia.

Nanticoke, Pa.— Pacziule Augusto Dudiko perpikus ant savo vyro, apleido jin ir ne ketino sugrižti adgalos, jago josios vyras ne sutiks ant josios iszligu. Iszligos buvo tokios: pagamint valgius del visos szeimynos, mazgot torielkas ir grindis, skalbti drapanas o tik Nedelo gali atsilset 4 valandas po piet. Augusteliui tokios iszligos suvis nepatiko, nes ka turejo nabagas daryt turejo sutikt ydant pacziule pasiliktu namie. Teip išbuves pacziules nevalninku per dvi nedelias ant galo padare revolucije. Nusidave in suda jeszkot rodos. Sudže liepe Augustui ejti namon atvest pacziule, nes kada inejo in stuba pacziules jau nerado.

Stokas darbininku ant farmu.

Watertown, S. D,— Majoras miesto apgarsino pajeszkojima ant 2000 vyru, kurie neatbutinai yra reikalingi del rugiapjutes. Jago neaplaikys pagialbos tai bus už velai.

— Duluth, Minn. Daug darbininku yra reikalaujemi ant farmu visam Steite Minesotos. Agentai pristatyneje darbininkus isz Pennsylvania, Ohio, New York, Connecticut ir Massachussetts.

Teip-gi reikalauna darbininku North ir South Dakota, ant geležkeliu Kanadoi ir prie kirtimo medžiu.

Aresztavojo ne gyva motere.

Pottsville, Pa.— Palicijantas geležkelio Hudson Coal Co. rado, kaip mislino, girta motere arti Silvertono kuria aresztavojo ir liepe nuneszti in artima nama. Veliaus, kada motere neatsigaivino paszauke daktara, kuris nutare buk motere yra mirus jau keles valandas.

Kaip pasirode, tai yra pati Petro Miauczuko, kuris su savo motere tankei bardavosi o ne kurie tvirtina, buk motere likos užtrucinta. Palicije daro sliectva.

Iszrado "užmigdinanczes" kulkas.

Wasgington, D. C.— Aleksandras F. Humprey isz Pittsburgo, iszrado naujo sztamo kulkas kurias užvardino "užmigdinanczias" ir stengesi pertikrint kariumeniszka departamenta, ydant jojo iszradima pirktu. Iszrastojas užtikrina, buk jojo kulkos yra apteptos maiszimu isz morfinos, teip, jog kada pataiko in žmogu tai sužeistasis užmiega ir ne jaucze skausmo.

(Readingo miestas randasi Berks paviete, kurim daugiause gyvena vokiecziu lengvatikiu kuriems galima viska inkalbet. Yra tai vienatinis pavietas kuriame tiki užsikieteja in visokius burtus ir raganas. — Juk visi gotlibines veisles yra panaszus. R.)

ISZ VISU SZALIU.

Dave 4000 idant nužudintu jojo paczia.

Farbach, Lotarynga.— Tulas duonkepis, kuris turejo meilingus susineszimus su paczia savo meisterio, geide labai atsikratyt nuo savo paczios ydant ant toliaus galetu vesti gyvenima su ja. Prikalbino gizeli, ydant nužudintu jojo paczia. Gizelis iszpilde paliepima o už tai aplaike 4000 markiu, išbegdamas po tam in Amerika. Duonkepi su jojo milema aresztavojo.

Negirdetas barbariszkumas.

London.— Angliszkas randas nusiunte ne senei kamisije ant isztirynejimo in Peru, apie bjauru apsiejima tenaitiniu locnininku plantaciju gumo su savo darbininkais o ypatingai virszininkai kompanijos "Amazon Company" Kamisije isztirinejo, buk virszininkai apipildavo vyrus ir moteres gazu ir uždegdavo juos. Kitose atsitikimuose degindavo indijonus ant laužu, vaikams perkirsdavo galvas, daugeliems darbininkams nukirsdavo kojas ir rankas ir palikdavo ant lauko, kurie mirdavo dydeluose kankese. Su merginoms apsiejdavo teip žveriszkai, jog net sunku apraszyt, net plunksna dreba, kada žmogus apie tai skaito ir raszo.

Baisi nelaime ant geležkelio.

Rio Janeiro, Brazilije.— Du pasažierinei trukei susimusze ant geležkelio Central Brazil, ejdami smarkei viens prieszais kita. Vagonai buvo pripildyti pasažiereis, trenksmas abieju trukiu buvo baisus. Kone szimtas pražuvo o 200 pažeido. Po nelaimei vagonai pradejo degt. Pagialbinis trukis su ugnageseis ir gydintojais pribuvo isz Rio Janeiro. Da tokios nelaimes ne atsityko ant geležkeliu Brazilijoi.

27 velnei ketino duoti jiai jauniki.

Czernevicai, Galicije.— Czionaitiniam sude užsibaige teismas keliu cigonu už apgavysta. Dalykas toks: Ciganka Moldamam prižadejo kokiai tai tarnaitei pasirupint jauniki jago duos jiai penkis karonus. Tarnaite sutiko ant to, ir atejo pas cigonka ydant su pagialba 27 velniu aplaikyt jauniki. Bet penki koronai ne buvo už tektinai ydant iszmelst nuo 27 velniu pageidaujama jauniki, o taja preke juodieje ne nemislino tarnauti cigonkai. Po išgavimui nuo tarnaites 500 koronu, prisiartino toji diena, kuriuoje ketino pasirodyt tarnaites milemas. Tarnaite priverte ydant numautu nuo pirsztu savo žiedus ir auskaras ir indetu in stikla, kuri cigonka uždenge skepetaite. Po kokiam tai laikui cigonka nueme skepetaite nuo stiklo o vietoje žiedu ir auskaru stikle radosi maža varliuke, kuriai ragana paajszkino buk tai josios milemas kuri velnei permaine in varle, nes jago jaja laikys prie saves per 14 dienu, tai persimainys ant patogaus jaunikaiczio.

Budama dydeloje vilteje, mergina pasieme savo 'milema" ir nunesze namo. Jau praejo 14 dienu, tris nedelos ir menesis o ant galo pražudus vilti persimainimo varlukes ant jaunikaiczio, nusidave lengvatike ant palicijos. Palicije iszklausus pasakojima merginos juokesi pilvus susiemia. Cigonka likos aresztavota už apgavysta ir nubausta ant dvieju metu in kalejima o "jauniki" iszmete in bala kur sau linksmai kvarkso o mergyna verke savo 500 karonu už kuriuos nusipirko daugiau iszminties o atejteje saugosis pirkti sau jauniki su pagialba 27 velniu.

Darbininku susirinkime suaresztuota 120 darbininku.

Petrapilyje, birželio 12 d. kaipo "Birž. Ved." raszo Vasilio saloje inviko darbininku mitingas (susirinkimas). Ten pribuvo ir policija. Darbininkai pradejo ramiai skirstyties. Vienog palicijai pasiseke apie 120 darbininku suaresztuoti. Visus juos surasze ir paskui paliuosavo. Darbininkai busia szaukiami prie atsakomybes delei nedaleistame susirinkime dalyvavimo.

Audros darbai:

Birželio 7 d. Novoczerkaske ir jo 30 varstu apielinkeje siaute baisi audra su didžiais ledais. Audra isznaikino 10 tukstancziu desetiniu vasarojaus. Tifliso (Kaukaze) apielinkeje lijo labai smarkus lietus su ledais. Padaryta dideli nuostoliai. Tame sodžiuje ledai isznaikino visus sejimus. Vandenio sriove nunesze in upe 6 moteris. Prigere daugybe gyvuliu. Kitame sodžiuje sugriuvo triobos stogas. Užmuszta 4 moters.

1000 rubliu užmoketa, vieton 1 dienos kalejimo.

Kunigaiksztiene R. Peterburge delei gydytojaus M. skundo, taikos teisejas nubaude 1 diena kalejiman Kuningaiksztiene ta viena diena kalejime sedeti nenorejo ir susitaikino su tuom gydytoju taip jog geriau užmoketi tukstanti rubliu delei neturtingu vaiku apszvietimo, negu kalejime sedeti. Gydytojus sutiko ir tie piningai birželio 8 d. tapo užmoketi.

Oj broliti szilta, žmogus prakaitauje,
Ydant kur iszvažiuot, to tik pagedauje,
Bet kur tau! Redaktoris atsilsio ne turi,
Kožna diena laiszku isz visur apturi.
Visi meldže ydant in gazieta patalpyt,
Ka korespondentai prisiuncze turi talpyt,
Ba iždutojas teip pagedauje,
Niekas redaktoriaus ne užvadauje.
—Kur iždutojas?

Mažas Antanukas

Buvo jau velus laikas ir trumpa rudenio diena tuojaus turejo pavirst in nakczia, kada asz nuvargus ir perszalus par grižau isz miesto. Mieste turejau daugybe visokiu reikalu.

Tarnaite atidarius duris tuojaus man pranesze:

— Poniute, poniute namo sargas mums czia koki vaika atvede, kuris tarp vartu ant bruko gulejo. Sake, jog begu ledamas dar ir suszalti gali... Kad poniute jo pažiuretum....

— Kas tai do vaikas! Žinai, kad ubagu ir jokiu valkatu asz in savo nama nepriimdine ju!....

— Sargas sako, kad jis sierata, — motina, sako, in laukus iszbegus, ar ka. O jis pats privalo kvailiuku buti — stovi žiuro in akis ir pas ji ko nors iszklausti yra labai sunku.

— Ak, Dieve, — mislinau imdama nuo galvos kapeliusza, gal man to visko kada nors da truko! Jau ir teip tu varguoliu kaskartas vis daugiau atsiranda, skolu turiu iki pat ausu, žiema slenka, neturiu kuo apsiauti, randa reikia moketi, malkas pirkti ir iszkur tu biedna moteriszke gali pinigu gauti. Da ir tas czia toksai atsivilko! Turbut nieko geresnio nesulauksiu.

Iszejau in virtuve. Kampe prie liampos stovejo Dievo sutverimas, buvo basas, apželes, purvinas—kokiais tai skarmalais apsiskarmalojes — žodžiu sakant maža kruvele skudurliu ir sutersztu ant galvos plauku. Stovejo atsiremes prie sienos ir žiurejo prieszai save.

Jo akys man pasirode labai dyvnomis. Buvo vyriszkos tik da nesudaugusios. Turbut jos žiurejo ant savo liudno likimo ir ant visu aplinkui daiktu.

— Ar nematai ponios?.... Pabucziuok ranka! — užka mandieravo tarnaite, kuri su ponia sykiu buvo inejus.— Ka? Negirdi, tu.... vaike!.... suszuko ant galo supykus.

Vaikas nesijudino.

— Duok jam szventa pakaju, Variute — tariau prisiartin dama prie jo. Su nuosteba dabar asz in jo akis žiurejau ir tarytum jose pamacziau, ko niekad da nebuvau macziusi: Vaikas stacziai in mane žiurejo.

— Kaip, vaikeli, vadiniesi? —paklausiau prie jo pasilenkdama.

— Antanukas — atsake ramiai. Pažiurejo in mane su žingeidumu ir galva palenke.

— O tavo motina kaip vadinasi? Ka?

— Mano motina? Juoziene.

— O tevelis?

— Tevelis? Juozas Pitkus.

— Kur jus gyvenate?

— Mes gyvenome. Po povszcziznoje.

— Kaip tai gyvenote? Tai kur dabar tavo teveliai?

Ant to paklausimo vaikas sukrupo ir nieko neatsake.

Bet tuomtarpu mergaite Veronika sukinejanti apie arbata atidare peczių ir isz peeziaus pakvipo užsilikes nuo pietu virtalas. Melinos vaiko akytes pakilo in virszu ir vaikas tuojaus atsisuko prie peczіaus; luputes drebejo.

— Variute, jis alkanas. Pirmiausia ji reikia pavalgydyti, o paskui jau apie viska galesime iszsiklausti.

— Koks ten, praszau ponios yra alkanas! Turbut kiszenius pilnus turi duonos prikimsztus Jie visi tokie bambliai valkatos!

Vienok po nekuriai valandeliai Antanukas sedejo prie stalo ir jau valge. Bet valge taip kad Veronika suprato, jog kiszeniuose duonos neturi O paskui asz su juom pradejau kalbeti:

— Tai sakai, kad vadiniesi Antanukas Piktus ir turi gimdytojus, tai kur-gi jie?

Vaikas tyli: Akis in mane pakele ir vel be palovos tartum norejo su jomis isz manes ka nors dasižinoti. Turbut jis mislino: ar sakyti, ar ne.

— O ka tu czia tarp vartu dirbai, kada tave mano sargas rado ir pas mane atvede?

— Asz nuvargau ir sedejau...

— Na, bet vukare sedeti ant tokio szalczio negerai: Galejei suszalti: Delko-gi tu namo nejai?

— Namo? Asz namo netu riu.

— Kaip tai? Tai kur vakar gulejai?

— Vakar? Asz gulejau ant lentu miszke, pas Mejera.

— O ka valgei?

— Ant priplaukusiu prie kraszto medžiu žmones vakariene vire, asz jiems prineszo jau malku ir skiedrucziu pririnkau, tai paskui valgyti ir man dave.

— O sziandien?

— Sziandien jau tu žmoniu susirinkimo nebuvo, nes negalejau atrasti. Dabar szalta, tai ir Vilija tuszczia— atsiduso vaikas.

— Ir taip gyveni seniai?

— Nuo pat Sekminiu. Vasara, tai tik vieni juokai — pridure juokdamasis.

— Bet kam po miesteli valkiojesi, ka?

Vel valandele tylejimo Vaikas aplinkui apsidaire.

— Na, ka? Antanuk? Reikia, kad tu viska man iszpasakotum, nes kitaip asz tau nieko negalesiu pagelbeti. O juk tu pats žinai, kad per visa žiema po Mejero lentas nenoretum landžioti ir alkanam szalti, ar teisybe? Noretum geriau tureti nama, valgi, gera apsivilkima czebatukus ir mokintis ko nors, kaipo ir kiti vaikai daro. Ar noretum? Jaigu taip, tai dabar turi man viska papasakoti...

Melinos akutes užsitrauke migla luputes vaiko sudrebejo ir nedrasiai paklause:

— Bet poni... Poni mane ne atiduosi prijutan?

Supratau, ant vaiko duszios dugno turejo guleti kokia nors paslaptis. Savo ranka uždejau jam ant peties ir prie saves prisitraukiau.

— Prijutau. vaikeli? Ne neatiduosiu! Gali su tuo ramus buti.

I pasijutau, jog mano akis taip-gi kokia tai migla prade jo traukti.

Antanukas nurijo seile, ir tare:

— Tai dabar asz jums, poni, viska papasakosiu.

— Gerai, pasakyk man viska. Kur-gi tavo gimdytojai?

— Tevelis iszvažiavo in Maskolija. Jau seniai iszvažiavo. Pelenu dienoje buvo sugryžes bet labai girtas; mus musze ir mamyte musze o paskui iszsiemes isz skryneles pus ketverto rublius kuriuos mamyte pati buvo uždirbus, jog važinejo labai toli in Maskolija kaip pasake, motina tuojaus ir krito ant padlagu o tevelis iszkeliavo.

— Ir jau paskui negrižo ir iki sziam laikui nieko.

Prijutas — sieratu namas Maskolijoje nerasze?

— Ne. Visi iszvažiavo:

— O kas buvo potam?

— Potam mamyte isz proto iszejo. Apsirengdavo visokiais drabužiais, vaikszcziodavo po kaima ir szokdavo. Taip isz jos visi juokesi. Paskui užpuole ant vieno virvininko, kuris prieszai gyveno, ir pradejo jin muszti. Tokiu budu žmones susirinko ir mamyte norejo atiduoti pas szv. Jokuba, bet tuokart dar taip likosi.

Antanukas pertrauke savo kalba ir in liampos, ant stalo deganczios, liepsna žiurejo. Jo duszios gilumoje turejo užgimti kokia nors baime, nes ake lese pasirode aszaros.

— O kaip potam buvo?

— Potam, tai mamyte visada trankesi. Tai meldesi tai litanijas giedojo ir mums patiems dar kartais liepdavo melstis. Arba ne, iszeidavo isz namu ir kelias dienas nesugriszdavo...

— O jus ka be mamytes veikete? Ar daug jius vaiku buvo?

— Vaiku? Buvau asz ir Viktute ir Mariute, szita mažiausia.

— Ka-gi jus valgete?

— Nuo mus nepertoli gyveno musu tetule. Tai laikais mums duodavo duonos, ar ropucziu, arba taip ka nors, o potam kada oras buvo sziltesnis, skabinedavome ruszkynias ir dilgeles virdavome.

— O potam kas buvo?

— Potam... Karta Mariute susirgo. Kelias dienas pasirgus numire. Mamyte namo parejus kaip pamate numirusia Mariute pagriebe peili ir mus norejo papiauti. Asz iszbegau tada isz pirkios ir pradejau nesavu balsu rekti. Ant mano balso žmones susirinko ir paszauke žemski. Žemskis paemes mamyte nuveže pas szv. Jokuba. Kada ja veže, ji nuolatos szauke: "Duokit man peili, duokit man peili!"

Antanukas savo kalba pertrauke ir galva nulenke žemyn. Mažam jis dar ir dabar motinos balsa girdejo. Veidas nabagelio iszbalo.

Ir asz net pradejau isz baimes drebeti.

— O kas su jumi atsitiko? — po valandeliai vel paklausiau.

— Su mumi? Mudu tetule pas save paeme, o Mariute palaidojo.

— O ar gerai jums pas tetule buvo?

— Gerai. Tik jos vyras mus pas save nenorejo laikyti. Sake, jog mudu perdaug valgome ir jie savo vaikus taip-gi turi. Tetule mus norejo, bet jos vyras atsisake. Paskui mudu nuvede ir prijutan atidave.

Kalba umai pertrauke.

— Na, ir kas buvo toliau? Antanukas tylejo.

— Tai jus prijutan atidave? Sakyk, vaikeli, kaip toliau buvo?

Pasižiurejau in akis, visas buvo iszbales ir lupas sukandes.

— Kas toliau atsitiko? Sakyk, vaikuti! Ar judu prijutan paeme?

— Viktute prieme —.praszнabždejo — bet mane..

— Na, o tave?...

— O manes neeme, nes asz pabegau.

Su tais žodžiais galva umai pakele ir priesz save pasižiurejo. Akys stebetina szviesa užspindejo ir kumszczia sugniauže.

— Nenorejiai prijutan eiti, tai delko?

Melinos akutes, tarytum da labiau praszvito, veidas parau donavo ir vyriszku balsu su szuko:

— Nenorejau maskoliu pa silikti!..

Ant lekcijos rokundu.

Mokslaineje profesorius iž deda vaikams moksla rokundu api atitraukima.

— Klausikyt vaikai, jago, atimsiu nog cielo skaitlio czverti dali ir teip po keturis kartus, kas pasiliks?

Tykumas visose lonkosia.

Nesuprantat! — suriko profesorius prakaituodamas. Iszaiszkinsiu jums geriau, žiurekyt.

— Sztai matote priesz save sliva, pjaunu jaja ant keturiu daliu, teip.

— Vaikai žiuri akis pastate, rydami seile.

— Suvalgau viena czverti, dabar antra, toliaus treczia o ant galo ketvirta.

— Na, dabar jau po viskam! kas pasiliko?

Vaikai atsiliepe vienbalsei:

— Kaulukas!

Mislino jog tai jiojo.

— Hei misteruk užsisedai ant mano skrybeles.

— Perpraszau!.... asz mislinau jog lietuviszkoje stuboje neguli skrybeles ant kedžiu, ba vis buna ant galvu, o tiktai tada nusiima kada valgo ir eina gult.

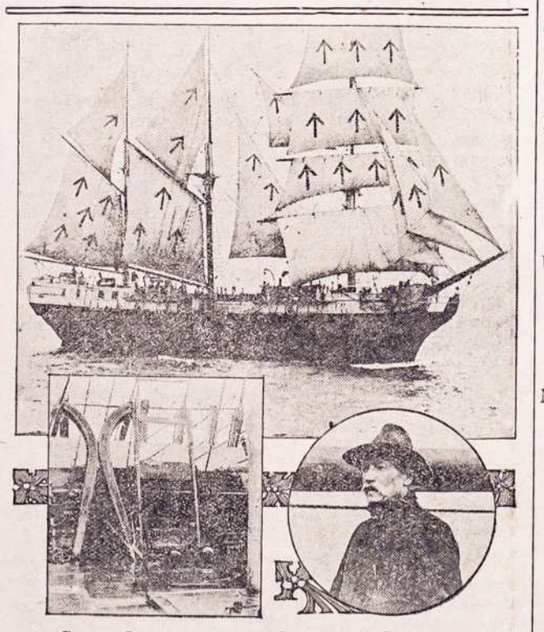

Senas laivas perplauke per Atlantika.

Ne senei atplauke in Bostona, Mass. senas angliszkas laivas kuris kitados veže kariumeniszkus nevalninkus. Tas laivas likos padirbtas Indijoi 1790 mete ir da turi ženklus nevalninkystes ant žeglu kaip tai ant paveikslo parodo. Žemiau perstato paveiksla kapitono Scott.

Mahanojaus snarglys in kur nulenda,
Kaip kipszas kitiems in akis lenda,
Tai skrepli ant veido uždekyte,
Su delnu isztaisykite.
Snarglys agentelis po grinczes lendineje,
Dorus žmonis visur apkalbineje,
Ne tik Mahanojuje,
Bet ir Meizvileje;
Jago da karta nuo žmoniu dagirsiu,
Tai tam agenteliui pats terla užlipysiu,
Davadus surinksiu,

* * *

Jus mislinate, jog tai szlove,
Ir dydele garbe,
Jago moka sukrevezuot,
Ir in gazietas paduot.
Tiktai per mano rankas,
Jagu nori paduot kas,
Inejti gales,
Niekas ne susimiles;
O apie ka ne vienas tycziuo jesi,
Ir da juokesi.
In suda paduosiu.

* * *

Dievas yra geras ir atlaidus,
Lig laik, o buna ir rustus,
Tris da Szv. Onos ne lauke,
Petnyczioje in karczema nutrauke.
Apsiejo labai bjaurei,
Badai kaip arkansu arklei,
Užtat po 20 doleriu kasztavo,
Per ka ne aluczio pr Onines ne ragavo.
Mat piningu ne turejo,
Pottsvilles kalejime stenejo,
Cze velei ketino buti atidarymas salunu,
O cze vyruti ne byra piningu.
Tai vyruczei ir sarmata,
Ir dydele kaka.

* * *

In Dorysa Oklahoma,
Tankei atsilankydavo sveczes pas žmona,
Atsiveža valgiu,
Ir visokiu gerymu.
Per keles dienas vieszinasi,
Kaip du karvelei glamonisi,
Aha, ba tai ne byle kokis,
Dydeliu kelesi ir ne žioplys.
Kožna bobele toki myletu,
Kad tiktai turetu.
Kvailiu visur atsiranda,
Tiktai tegul jeszkot pabando.

* * *

Du kalvei ant virsz kalves Jacksone insigavo,
Dumples dume, net dvesavo,
Badai pats bosas nuo virszaus nuejo,
Ir tuodu gizelius teip kaip naguose turejo.
Ant galo,
Meisteris nuo gizeliu in kaili gavo,
Vienam su dažalu melinai galva nudauže,
Ir da terla gerai apdauže.
Gaspadoris palicmona pargabeno,
Užbego augsztyn net namas sudrebejo,
Palicmonui nesmagu pasidare,
Kaip tik duris atidare,
Prilieta alaus ir dažalu,
Ir da kitokiu smirdalu.
Ant rytojaus susitaike, ugadas padare,
Užmokejus 10 dol. ir da byro baczkute invare.

* * *

Du brolei in Miczigana pribuvo,
Mat Lietuvoje gyresi, jog cielikais buvo,
Ir mat czionais dirbti ne norejo,
Ba latrelei labai tingejo.
Sargai suseke pleszant vagonus,
Eme, kas inpuole in nagus,
Kada krata padaris,
Tai pasakyti ne gali.
Vienas už botagus,
Užmokejo baudas 105 dolerius,
Del tu bažnyczios ne reike,
O da ir kitus keike:
Kam in bažnycze ejna,
O ant susirinkimu ne užejna.

Ju Reikalavimas Neturi Rubežiu

Turkiszkas maiszytas tabakas visus vilioja savo gražumu. Toki malonu kvapsni paprastai turi tik brangieji cigaretai ir daugelis negali tuomi džiaugtis. Mes netik permainem toki padejima, bet pasitikim ir ant turtingesniu žmoniu ir teisingu kritiku tarpe savo rukytoju. Menka uemokestis už

Zira Cigarettes

5c for 10

Visos rinklines turkiszkos priemaiszos ir kvapsniai sudeti in ZIRA cigaretus — visas sunkumas iszmestas.

Turtingi-Szvelnus-Kvepia

Ju priemaiszos suteikia szvelnu net saldu kvapsni— iszimta rukyma. Amerikos prezidentas neruko geresniu cigaretu, kaip kad jus galit rukyti nusipirke szitas ZIRA CIGARETU.

Tai buvo stebetinai didelis tabako pirkinis—daug didesnis už kitus—kad pavelijo mums tokiu rusziu cigaretu pardavineti po 5c už 10.

Puikios Satino Dovaneles

yra randamos kožnam pakelije ZIRA cigaretu, aktoriu, kvietku ir paukszcziu paveikslei. Rinkite tuos paveikslus, isz ju galima padaryti dailias paduszkaites ir t. t.

Visi Pardavejiai Parduoda

Nusipirk Baksuka Szendien.—Pamegink Viena.—Persitikrink.

P. LORILLARD COMPANY

Tevynes meile.

Tevyne yra tai tasai krasztas, kuriome užgimeme, su visais to kraszto turtais netik žemiszkais, bet labjausia dvasiszkais, su ta kalba, kurios mus motinos iszmokino, sutais žmonemis, tarp kuriu gyvenome, su tuo szv. tikejimu, kuri mums tevai paliko.

Ar krikszczionis gali myleti savo tevyne? Ne tiktai gali, bet ir turi; nes Ponas Dievas ta meile inpyle in szirdis, o Kristus ne visu ne praszalino jos, bet žodžiu ir darbais paszventino ja. Skaityk Evangelija, o pažinsi, kaip jisai mylejo savo žmones. Pono Jezaus paveikslu nuseke szventiejei; nors ju meile apima visa svieta, o ypatingai visa bažnyczia, vienok nepiszalina nuo broliu ir tos žemes, kuri juos pagimde ir maitino. Delto szventiejei isztikimai pildo visas priedermes sulig savo tevynes, dalyvauja jos likimuose, szelpia ja varguose esanczia savo maldomis, nukreipia nuo jos Dievo rustybe ir iszpraszo palaiminima. Pagaliaus ir po smerties nesiliauna užtaryti už savuosius; del to iszmintingai bažnyczia szv. pasielge, paskirdama kožnai tautai szventuosius isz tos tautos kilusiu ir dangiszkus užtarytojus arba patronus.

Taigi reikia myleti tevyne.

Užsiginti savosios tevynes, tai griekas didis ir nusižengimas vienas isz kvailiausiu Pamislykite, kaip kvailai ir nedorai pasielgtu sunus, užsigrudamas priesz žmones savo motinos! Tokiu savo pasielgimu ne garbe jisai aplaikytu, bet paniekinima užsipelnytu akyse žmoniu. Vienok atsiranda tokie neprotingi žmones, kurie už garbe sau skaito užsiginti savosios tevynes. Jie sako, kad tuo savo darbu ir pasielgimu save iszauksztina; bet akyse žmoniu jie tik paniekinima užsipelno — ant galo visai save pažemina.

Tevynes kalba yra didele, brangi Dievo dovana Ji yra graži kaip visi Dievo darbai. Dievas ja mums dave. Tai kaip-gi mes galime ja niekinti?! O jei kas musu kalba nori isz musu iszpleszti, isznai kinti, tas prieszinasi Dievo valiai. Tevynes kalboje mes visu greicziause, visu lengviausia galime ingyti moksla, kaip dvasiszka, taip ir žemiszka, idant galetumem iszpildyti savo priedermes in Dieva ir žmonija. Kaip neprotingai daro tie tevai, kurie savo vaikelius priverczia svetimoje kalboje mokytis poteriu ir katekizmo! Kokia czia Dievui Garbe, kad vaikelis nesuprasdamas kalbes poterius svetimos kalbos žodžiais! Kaip iszaiszkysi jam katekizma svetimos kalbos žodžiais, kuriu jis nesupranta? Naudinga daug kalbu moketi, bet melstis reikia tevynes kalboje, delto kad savoje kalboje užvis lengviau iszreikszti Dievui savo jausmus. Tai-gi mylekime savo tevyne Lietuva!

W. Rynkewiczius

-:NOTARIUSZAS:-

233-235 W. Centre St., -:- Mahanoy City, Pa.

Apsaugoja Namus ir Namines Rakandus nog Ugnies.

Didžiausse Lietuviszka Agentura. Kantorus Bankinis ir pardaviste Szipkorczіu ant visokiu Linijų

Parduoda Szipkortes ant visokiu druczіaudu ir geriausiu Laivu.

Siunczіu Piningus in Visas Dalis Svieto greicziausu ir pigiausu. Visi tie žinie per mus esate apie tai gerai žino

Del Draugysczіu...

Pristatau spikes Szarfus Juostas, Kepuras, Karunas Spilkas ir t. t.

Su kokiu nors reikalais kas-link Szipkorczіu, Piningus ir t. t.

Raszykite pas mane ir aplaikysite [illegible]

VYRIU LIGOS

Ne lauk, kol visas aystemas bus apimtas Lygai— lyg visa nerviszkas systemas tas iszsemtas, o pats liksi nezdotnas prie darbo ir kitokiu užsiemimu.

Blogas gydimas tik gadina sveikata. Arsziausios Lygos kurie buvo pirmiau blogai gydimo iszgydyti. Mes esme prieszingi priesz pjovimo ir kitokiu pavojingu budu gydimo. Kožnas ligonis privalo buti gydomas kanoatsargausia ir ant visados. Mes neduodame falszivu ar pavojingu gyduoliu, nei neprižadam iszgydint ligoni in pora dienu idant patraukti ka daugiause ligoniu, bet gvarantinu visiszkai nepavojingai ir ant visados iszgydint in trumpiause laika, jaigu ta galima padaryti, be palikimo jokiu blogo dalikusysteme. Mano budas yra pigus ir tikras. Asz gydžiu:

"Dingusia Pajega" vyru iszgydam in 14 dienu.

"Silpnus Vyrus" ju kuna sugrazinu in normaliszka padejima in trumpa laika.

"Rumatiszma" visoki iszgydau labai greitai.

"Exzema" ir kitas panaszas ligas iszgydau labai trumpam laike.

"Paslaptingas Ligas" in 3 lyg 5 dienas.

"Hydrocele" in 24 sdynos, be operacijos.

"Užtrucintas Kraujas" in 30 dienu-be naudojimo merikuruszo ar potasu.

"Stryktura" be peilo ir skandejimo.

"Varicocele" gydau in 15 d.

"Szaszius" ir skaudulus skurus iszgydau greitai ir ant visados

OFISOS ADINOS: Nog 9 lyg 8ad vakare. Petnyczoje 9 lyg 5ad. vakare. Nedeliomis 10 lyg 2ad. popiet. Gyvenin Pittsburge jog 15 metu toj paczioj vietoj.

Dr. Lorenz 626 Penn Ave. 2 Floor Front Pittsburg, Pa

Kalbame Lenkiszkai, Rusiszkai ir Vokiszkai

PARAŠYK man šendi, ritoj gausi lietuvišką Kataliogą: geriausių armoniką, koncertinų, klernetų, smuikų, triubų, lietuvišką knygų ir nuo kitokių smulkių daiktų prie manęs gaunamų.

Jeigu jau turit mano Kataliogą nr. 8, tai meldžiu apsistelinoti išjo šendi reikalingus sau daiktus, o už pora dienų gausite juos į namus bejoko klapato. Per 10 metų užsiimu šią prekyste ir, todel turiu ganetinai praktikos ir teisingai išpildau užsakimus per pačtą arba exkspresą greičiausėj. Adresas:

M. J. DAMIJONAITIS, 812-814 W. 33-rd St., CHICAGO, ILL.

DR. KOLER, LIETUVIS GYDITOJAS

Yra tai vienatinis gyditojas Pittsburge, diplomavotas Varszavoje, kuris turi suvirez 15 metu iszbandimo, gydime visokiu ligu. Iszgydo visokes ligas nepaisant isz kokios priežasties paeina, kaipo tai: Naktinus Trotimus Seklos, Syfilis Trypes, Vyriszkas Pajegos, teipgi gydo Savvaliszkas Ligas. Jiojo specialiszkumas yra gydimas Užsisenenjusias Ligas, Nervu, Rumatizma, Plauczіu Uždegimas, Nupuoles Silpnybe ir Kraujo Nubegimas Užsisnejusias Ligas kad ir pajinanczios nog Tevu.

Reikale raszykite ant adreso

DR. KOLER 638 Penn Ave., Pittsburg, Pa. Adinos: 9 iki 5 vakare. Nedelej nog 9 iki 4popiet.

Ar mokate Angliška kalba?

¶ Šiomis dienomis išejo iš spaudos labai naudinga knyga, antra laida su patatsymu: **Vienatis Savo Rušies Lietuviškai-Angliškos Kalbos Rankvedis bei Žodynėlis Lietuviškai-Angliškas su Fonetišku Istarimu; Lessons in Reading ir Kaip Tapti Jungtinių Amerikos Valstybių Piliečiu.** ¶ Yra tai praktiškas RANKVEDIS dėl išmokimo gerai skaityti ir ištarti angliškus žodžius. ¶ Jisai yra parankiausias lietuviams, nes pirmoje vietoje telpa lietuviški žodžiai, paskui angliškas tekstas, o trečioje eilėje teisingas ištarimas. ¶ Toliaus seka **Žodynėlis Lietuviškai-Angliškas su Fonetišku Ištarimu.** ¶ Cionais surinkta svarbiausi žodžiai, koki tik naudojami kasdieninėje kalboje. ¶ Pagalios talpinasi trumpos pasakaitės ir **Lessons in Reading,** delei geresnio išsilavinimo angliškoje kalboje. ¶ O prie galo knygos telpa pamokymas tiems, kurie nori užlikti **Jugtinių Amerikos Valstybių Piliečiais.** ¶ Kiekvienas lietuvis atvykęs į šitą šalį privalo nors šiek-tiek susipažinti su elementariškomis teisėmis šito krašto ir tolesniai pasilikti jos piliečiais. Taipgi šitas suplementas prie knygos yra labai naudingas delei kiekvieno lietuvio, kuris norėtų pasilikti **Amerikos Valstybių Piliečiu,** pusl. 240.

Kaina popieros apdaruose $1.25
Gražiais audimo apdarais $1.50

Užsisakant "Rankvedį", reikia drauge ir pinigus siųsti per pačto Money Orderį arba registruotam laiške adresuojant šitaip:

Jonas M. Tananevičia,
3249-53 S. Morgan St., Chicago, Ill.

Stebuklingas paveikslas.

Beryta yra tai mažas mieste lis Azyjoi, kuriame didesne da lis gyventoju susidejo isz židu.

Asztuntam szitmetije gyveno tenais vienas dievobaimingas krikszczionis szale židiszko mald-namio, kuris turejo savo grinczele ant sienos abroza Viepaties Jezuso.

In koki tai laika iszsikrauste jisai isz tosios grinczios in kita, paymdamas susavim visus naminius rakandus, užmirszo apie abroza. In taja grinczia insikrauste židas, kuris insikriaustes ne patemino ant liku sio abrozo ant sienos.

Viena diena atlanke jin kitas židas, jojo prietelis, kuris tuojaus patemino kabanti abroza ant sienos.

— Ka?—paszauke užpikias, — tu, kaip žydas gali iszlaikit toki abroza savo grynczioje!— Ir teip inpuole in padukima, jog pradejo visaip priesztaraut prieszais szventa abroza.

Iszbego isz grynczios savo prietelaus ir nusidave pas vyresnius židus, idant jiems apsakyt apie baisu prasižengima.

Ant rytojaus atvede rabina su gauja židu in grynczia savo prietelaus. Ant paregejimo szvento abrozo židai inpuole in pasiutyma o už kora isz brauke lecnininka isz skaitlio juju. Po tam nueme abroza kalbedami.

Iszjuokinekime taji Jezusa, teip kaip musu tevai dare.

Ir pradejo spjaudynt ant szvento veido, muszt kumszciomis ir visaip iszjuokinet.

— Juk žinome gerai, jog tevai musu perdure rankas ir kojas Jezusui, padarikime ir mes teip.

Vinimis pradejo perdurynet kojas ir rankas Jezusui ant szvento abrozo.

— Muso tevai padave jiam tulži su actu — padarykime ir mes teip.

Mirkidami skudureli in tulži ir acta prikiszinejo prie lupu Viesz. Jezaus.

Musze jin lendre per galva. Darykime ir mes ta.

Pradejo muszt szventa galva Vieszpaties Jezaus ant abrozo.

— Muso tevai liepe jiam perdurt szona su pikia.

Atnesze pikia— o viresni židai padave ja vienam isz susirinkusiu židu idant perdurti szona Vieszpaties Jezaus ant abrozo.

Nes o divai! Isz szono prade jo teket kraujas ir vanduo. Ta da insiute gauja židu pradejo visaip iszjuokinet abroza ir kalbejo terp savias:

— Krikszczionis kalba; jog Jezusas daug padare stebuklu. Nuneszkim ta krauja ir vandeni in mald-nami ir suszaukit ligonius. Patepsim juos tuom krauju, o persitikrinsim, ar juos iszgydins—kaip tai tvirtina krikszczionis.

Pirmiause atejo suparalizavotas kuris buvo be valdžios no daugelio metu ir žinomas visam mieste kaipo neiszgydomas žmogus. Pateptas szv. Krauju, atsikele ir pradejo vaikszcziot. Po tam aklas, nebilis, paikszas ir t. t. kurie liko si iszgidinti per patepima. szv. Kraujo, o skaitlis jiu buvo teip didelis — jog mald-namis buvo pripildintas.

Neapsakitinai susigraudino visi susirinkia. Viriausi židai ir mine izraelitu persigande tais stebuklais szauke dideliu balsu:

— Garbe Kristusui, kuri muso tevai nukrižiavojo— o kuri antra karta muczinom szendien ant abrozo.

Tikime in jin! Tegul mums atleidže muso nusidejimus!

Po tam visa minia židu nusidave pas arcybiskupa, o sudeja ant keliu stebuklinga abroza priesz biskupa, apsake jiam apie datirtus stebuklus, kokis szv. Krauja parode ir prasze apie szventa krikszta. Arcybiskupas su daugibe kuningu prisilenke prie praszimo židu, mokino juosius per keliolika dienu ir krikszting szimtais. Ant praszimo židu paszventino visus mald-namius visam mieste, permainidamas ant katalikiszku bažnicziu.

Didelis džiaugsmas pastojo mieste Berytoje isz priežasties didelu stebuklu ir atsivertimo teip didelo skaitlo židiszku du sziu.

Szitas atsitikimas likos paimtas isz užraszu senoviszko klosztoriaus mieste Berytoje.

Teip bus.

Kuningas: — Ar jau viskas parengta ant misziu.

Zokristijonas: Viskas.

Kuningas: — Paduok revolveri, ejnu su misziom.

Mergina in milema.

— Jonuk, asz tau teip ilgai sedžiu ant keliu, gal tau nubodo?

Jonas: — Sedek, sedek! Jau man ir teip kojos nutirpo tai nieko ne jaucziu.

KUR BUNA

Mano brolis Franciszkus Normonta ir dede Ramanauckas, abudu paeina isz Kauno gub., szauliu pav., para., ir miestelio Korsenu, jie pats ar kas kitas praszau duot žine ant adreso:

T. Normont
Box 28 Oakmont, W. Va.

Pajeszkau sau mergynos arba naszles ant apsivedimo nesenesnes kaip 35 metu ir nejaunesnes kaip 29 m. amžiaus, esiu naszlys turiu ketvirta vaiku, geri rakandai, viskas vigadoi, turiu karviu, kiauliu, ir visztu, jeigu katra turetu ukvata tegul atsiszauke ant adreso:

T. Normant.
Box 28. Oakmont, W. Va,
(·29 04)

Mano draugas Franas Bruszus, du metai adgal gyveno Chicago, o dabar nežinau kur jis pats ar kas kitas praszau duot žine ant adreso:

St. Szocekauskas
29 Vose st. Rochester N. Y.

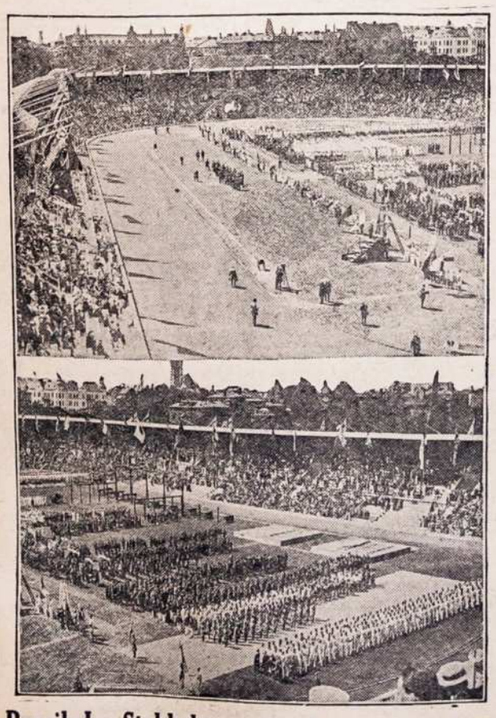

Paveikslas Stokholmo parko, kur atsibuvo terptautiszkas galejimas visokiu atletu.

Kliosztoris kunigu Marijonu Mariampolej priesz 50 metu.

Reikia pasakytie kad tuomet ten nors kunigu zokoninku buvo ne mažai, bet bažnyczia del nežinomos priežasties buvo apleista.

Kunigu pravardes:— Kun Maliauskas senas. Naruszeviczius buves jenerolas; Vitkauskas, Lakickas, Gavienas Didžvyžiu koplycziu; Geguzis 1863 m. pasilenen; Szvirmickas, Janaviczius— nelaimingas pasikore; Misiukeviczius. Jaunesni: Pestininkas, Daukszys, Gegužis, Volongeviczius, Strupinskas, atejo Amerikon; Ilgunas, Urbonas nebagas papaiko; Ziemis, Gilius, Szalaszeviczius upej Liudvinov prigere; Kolesinskas 1863 m. Siberijon mire Amerike; Žilinskas 1863 m. Siberijon; Starkauskas, Senkus, Kaczergis, Juraitis, Czesna jenerolas.

Marijonai lenkai 1863 m. Mariampolen atkelti buvo: Wilczinskas, buvo jenerolas; Žukauskas, Wierzbickas, Nasiuskas, Vajtaviczius, Pelesinskas, Jablanauskas garsus pamokslininkas.

Klerikai jau Marijonais neiszvensti randas neleido: Aliszauskas, Kudirka, Valenta, Vosylius.

Visi keturi perejo in Seinus ant svecku kun. Visus tuos Marijonus gerai pažinojau.

Marijonu turtai.

Mariampoleje turejo laukuos miesto apie 60 margu sznuruos, apie 15 margu miesto prie klioszto riaus; Igliaukoj Filija nuo 1863 m. parapija apie su 30 margu lauko; Tabunelis ganevos apie 40 margu; Sasnava Filia be lauko; Pod Huzy 40 margu lauko.

Po lenkmeczio 1863 m. valdžia laukus konfiskavo atidave pravoslavam, beje Pod Kuzy spejo parduot Augustui Vosyliui isz kaimo pabaigu. Gyvulius, padarius konfiskuota.

Visi tie kunigai nuo valdžios gavo labai mažas algas isz skirent 3 vykarus ir jenerola, tie gavo kaip svecki. Marijonu parapijos: Mariampoles.

Igliauka ir Miroslavas.

Sziandien jau nevieno gyvo nera, likes tik kaipo pedsakas nedidis murinis klioszto rius su cieliais ir puiki papuoszta paskutiniu laik bažnyczia.

Negana kad valdžia po lenkmeczio konfiskavo Marijonu turtus, bet dar paskutiniuos netuos likusi nuo Marijonu kolventa (kasa) paskiausis Marijonas Vincas Senkus sudejo in banka 24 tukstanczius ant savo vardo, ir tie tapo užgriebti; kitus nuo kunigo koks Vidzbara pavoge, dabar sedi kalvarijos kalejime.

Laikai begdami ir mainydamiesi, viska nunesze ir geru Marijonu nera: visu ju tiktai kaulai ar pelenai szventoriu apie bažnyczia ilsisi jau tyledami ir rodosi žiuredami kaip su ju liekanomis darosi patekusioms in juoduju kunigu rankas. Marijonu nemažai iszsiteko gyventi mažose keturkampese klioszto riaus stubutese, o dabar juodiems tik keliems visas kliosztorius ankstas, neszdinasi nei szpokai gyvent in miesta, ruimingesniuose ir gražesniuose muruose, ir už kiek laiko iszvers Marijonu cielius, pasistatys juodie kaiminyczias.

Prabaszczius Mariampoles parap. koksai kun. Augustaitis muset, sedi prie kokio ten dinsto Peterburge, o parapija parandavojas administratoriui.

Teip tai skaudžios destis permainos sviete.

Senas kapsas.

Teisingai atsaki.

Ejo kuningas pro maža kiaulini piemencli paklause jio, kiek gauna algos ant meto.

— Tokis mažas kaip asz gauna 8 rublius ant meto ir to kia maža kiaulaite kaip asz; o tokis dydelis kaip jus, tai gauna 16 rubliu ir tokia dydele kiaulaite kaip jegamastis.

PATAGONIJA.

Pietineje Amerikoje yra szalis vadinama Patagonija. Pirmiau toji szalis priklause Iszpanijai, paskui buvo savystove, pagalios, priesz 20 metu, ja pasidalino dvi kaimyni valstybi Argentina ir Czili.

Toji szalis nera dar kaip reikiant, isztirta, musu žmoniu mažai kas apie ja težino, todel czia nors trumpai apie ta szali paraszysiu.

Rytine Patagonijos dalis — tai lygi dykuma, czia retai te pamatysi apdirptus laukus ir girias vakarine gi dalis yra kalnuota, bet užtai czia tankiau gali sutikti žmones.

Europiecziu czia maža, Vietiniai gyventojai — indijieciai dar tebera beveik laukiniai. Jie negyvena ant vietos, bet kaipo cigonai kilnojasi isz vietos in kita. Žemes jie nearia, o minta medžiokle. Gyvena palapinese buduosia (padarytuose isz gyvuliu kailiu. Vienoje tokioje palapineje gyvena kelios szeimynos. Viduryje buna padaryta keli skyriai, bet visi ineina in vidu pro vienas duris. O jeigu vienoje palaipineje prisieina sykiu gyventi žentui, tuomet daroma dvejas duris, nes pro tas duris pro kurias in eina ir iszeina žentas, vuoszve ne gali vaikszcziot. Uuoszve net negali su savo žentu kalbeti ir turi venginti su juo susitikt; mat ji turinti pykti už dukters paemima.

Sutikdami svecziu arba pradedami kokia szvente indijiecziai pirma dainuoja atsisuke in rytus, o paskui priima, arba pradeda savo apeigas, — czia jau tokia mada.

Patagonijos indijiecziai darbo dirbti nemegsta. Jie, kaip turi ko valgyti, visi buna savo palapinese, o kai netenka, tai vel eina medžioti. Užmusze koki gyvuli, tuoj nuima kaili, ant vietos sukapoja, privalgo, paskui geresne dali parsinesza, o kita palieka. Gardžiausias ju smagurys, tai gyvulio plauczia ir kepenis; jie užmusze gyvuli dar szilta iszima plauczius ir žalius pasidažydami kraujuose valgo.

Patagonijos indijiecziai turi szvente vadinama Kamaruka. Toji szvente paprastai tesiasi tris dienas ir tris naktis.

Pirmutine diena visi atsikela labai ankšti ir pradeda ruoszties. Saulei tekant, moters atsikreipusios in rytus liudnai gieda. Paskui atveda ma keturis arklius: du szyvu ir du beru. Ant tu arkliu užseda du vyrukai ir dvi mergynos ir jie paskui vadovauja per visa szvente. Pirmiausia, gaudo piktaja dvasia. Tam tikslui iszjoja in laukus ir mosuoja ilgomis lazdomis, prie kuriu galu buvo pritaisytos veliavos. Kiti visi vyrai joja paskui, jodami rekauja, mosuoja, rankomis, ploja delnais, pagalios susmeigia savo veliavas in žeme. Toje vietoje prasideda szokiai. Moters paduoda vyrams pieno arba degtines jie sededami ant arkliu iszkelia gerima aukszty n truputi nulieja gerosioms ir piktosioms. Paskui papjove karves bei kumeles kepa ant vietos ir valgo. Teip prasideda szvente.

Prisivalge ligi soties, indijiecziai pradeda szokius: szoka vyrai su moterimis, ir szoka dar ugnyje kuris daugiau sykiu gali inszokti in ugni, tasai yra laikomas narsesniu ir galingesniu. Per szokius yra leidžiama visoki begediszki darbai nes laukiniai tame nemato jokio pikto. Per tas tris szvencziu dienas indijiecziai yra tikrai laukiniai.

Dabar tosios visokios laukiniu apeigos pradeda nykti: daugumas priima krikszczionybe ir apsigyvene ant vietu pradeda dirbti žeme. Krikszczionybe Patagonijoje platina kataliku misijonieriai kunigai, ypatingai Patagonijos apszvietimu pastaruoju laiku uoliai rupinasi szvento Pranciszkaus Salezijo misijonieriai, insteigtieji kunigo Jono Bosko 1875 metais. Ir nors ne nuo seniai pradejo lankyties misijonieriai toje tolimoje szalyje, bet kataliku tikejimas jau daug turi savo iszpažintoju.

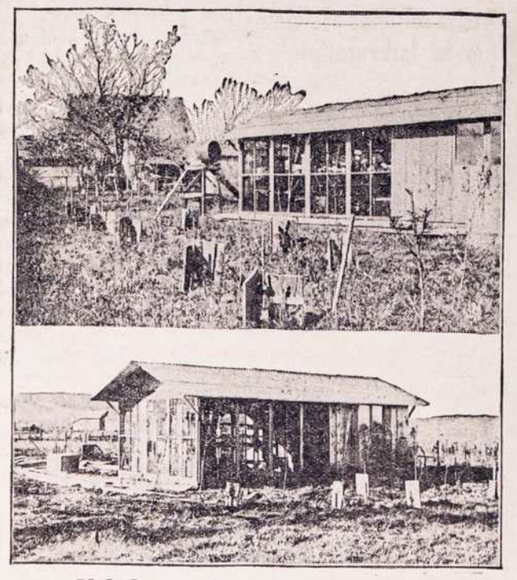

Vabalnycze Oregano universitete.

Steitas Oregano intaise universitete ukininkystes Cornwallis, mierije datirimo koki vabalai yra daugiause bledingi del ukininku.

Pasaka isz gyvenimo paczuotu.

Vienam rasztelije pasirode gana akyva ir juokinga pasaka:

Vienas jaunas žmogus kuris vos daplauke prie pristovos moteristes nusidave karta pas savo teva ir tare:

— Teve kas dabar turi buti ponu muso name, ar asz ar ma no pati?

Senas žmogus nusiszipsojo ant tokio užklausymo ir vietoje atsakyt teip atsiliepe:

— Užkinkik geriausia pora mano arkliu paymki szimta visztu ir nusiduoki in kelione. Jago surasi pacziuota pora kuriame yra pati ponu tojo namo tai palik jiam viszta jago vela ponu name bus vyras, tenais palik jam viena isz mano arkliu.

Jaunas žmogus nuvažiavo. Po kokiam tai laikui, kada jau buvo lengvesnis 79 visztas, o arklius da nuolatos turejo, atvažiavo in viena nama ir paklause pacziuotu paprasta klausyma.

— Žinoma jog asz esmu ponas namo, — atsiliepe su pasisziauszimu vyras.

— Turi man tai užtikryt — prispirinejo pakelevingas.

— O! nieko lengvesnio kaip sztai-atsiliepe anas ir paszauke savo paczia kuri paantrino užtvirtinanczei žodžius savo vyro.

— Na tai gerai, gali sav už tai iszsirinkt viena isz mano arkliu, atsake jam pakelevingas nudžiugias jog karta rado vyra kuris vadinosi pilna burna ponas namo.

— Ymsiu beruka paszauke nusidžiauges vyras. Nes toje paczioje valandoje paszauke jin pas save pati ir tykei in ausi ka toki pasznabždejo ir pradejo jam priesztarautis. Tas pasikalbeymas užtruko trumpai nes matyt jog motere jin perkalbejo ba vyras atsigryžes in pakelevinga tare greitai:

— Isztikruju asz mislinu jog anas rudis man geriau patiktu — paymsiu rudi!

— Po szimts velniu! tai mano gilukis paszauke užpikias pakelevingas, viszta paymsi ne arkli ba ne tu kaip matyt esi ponu szio namo tiktai tavo pati.

GYVENIMAS VISU ŠVENTU
Didele knyga api 1300 puslapu Visos 6 dalis drucziai ir puikei apdaryta. Kasztus nusiuntimo mes apmokame. PREKE TIK $4
W. D. Boczkowski-Co.
MAHANOY CITY, PA.

Ar Keliausite i Lietuva?
MES pasitiksime Jumis priebunant i New Yorka ant dipo.
MES dastatiseme Jusu baksus ant laivo.
MES duoseme Jumi nakvinę.
MES pastoroseme del Jusu paszporta.
MES palidieseme Jumis ant laivo.
atsiszaukite i
Eastern Transfer Co.
(A. BALTIEJUS, Prezidentas)
128 Cedar Street, NEW YORK, N. Y.
☞ Parupinam vieta ant pasažierinu laivu už darbinika pervažnoti. Padarome gerus dovierastes su palindijimu konsulio pigiau negu kiti agentai.

NAUJA KNYGA
-PO VARDU-
PRIEJGIAUSES MOKSLAS
ANGLISZKO
LIEZUVIO BE PAGIALBOS KITO.
Yra tai prakticzniause Knyga kokios lig sziol Lietuvei turejo.
Ir teip sudeta, jog ka tiktai pribuvias Grinorius isz Lietuvos gali in trumpa laika pats per save iszmokti Angelskai sziek tiek kalbet.
Toji Knyga druczei apdarita in Francuzini raudona audima ir kasztuoje tiktai $1. Kasztus nusiuntimo mes apmokame.
SAULE Mahanoy City

A-B-Cela
—ARBA PRADŽIA—
Skaltymo ir Raszyme
DEL VAIKU. 25c.
"Saule" Mahanoy City, Pa

Lietuviszka Agentura
Laivakoroziu ant geriausiu Laivu in Lietuva ir atgal. Teipgi siunoziu piningus už žemiause preke ir greitai ne vienos dienos nelaikau pas save svetimu piningu paskirtu siuntimui, viskas dirbasi teisingai nes esmiu po kaucije, taigi meldžiu visu Lietuviu atsilankitie arba atsiszauktie per laiszka su minetais reikalais.
Su godone
Viktoras Lapinskas
601 W. Mahanoy Ave.
Mahanoy City, Pa.

W. TRASKAUCKAS
Pirmutinis Lietuviszkas
GRABORIUS
Laidoja Kunus Nusirusiu. Pasamdo Rygingus ir Vedimus del Pasivažinjimo Krauste Dalgtus ir t. t.
Viska atlieka ka nogeriause ir puikiause su virsu minetais reikalais kreipkites pas jin o busite visame užganedintais.
520 W. Centre St. Mahanoy City

B. RAGAŽINSKAS

Sziomis dienomis muso tautietis B Ragažinskas pargabeno visokiu gerimu, Amerikoniszku ir Importitu Galima gaut visokiu Arielku, Vyniu, Arako, Kimelio, Dziniu ir t. t.
Teipgi skambanozio Alaus ir Porterio.
Duokyte dabar orderi o bus jumis pristatyta in namus.
54-56 N. Main St.,
Mahanoy City.

390 Dainu tiktai už $1
SU NUSIUNTIMU
Išdaveme Didele Kninga Dainu susidedanti isz
390 DAINU
Knyga druczei susiuta.
Kas nusipirks, ras visokiu Dainu isz visu užkaboriu ka dainoja Lietuvoja.
Nusipirkite o turesite Dainelu, Per ciela meta ant visu dienelu.
"SAULE"
Mahanoy City, Pa.

DIDIS GYDYTOJAS
DR. IGNOTAS STANKUS, M. D.
VIENATINIS TIKRAS LIETUVIS DAKTARAS PHILADELPHIJOJE.

Gydo visokias ligas: vyru, moteru ir vaiku. Atsišaukusiems iš tolaus per laiškus suteikia daktariška roda dovanai. Atėjusiems į ofisą ištyrie geriausiai ligas ir duoda savo gyduoles už menką užmokestį. Jis turi didelę medikališką praktiką, kaip tai: pabaigęs Medikališką, Universitetą, buvo miestavu daktaru mieste Indianapolis, Ind. ir baigęs mokslus didžioje mokyklėje THE NEW YORK POST GRADUATE MEDICAL SCHOOL and HOSPITAL. Dabar gydo visokias ligas su gyduolėmis, darimu operacijų ir su elektrikos mašinomis.
PASARGA. Neklausykit to žydbernių humbugo Medical Clinic, katras sako, kad su X-ray jokios ligos negalima surasti. Aš su pagelba X-ray surandu pasekmingai šias ligas: Augančius akmenis tulžyje ir kepenjse (goll-stones), akmenis augančius inkstuose (Nephrolithiasis), akmenis augančius puslėje, ronas skilvyje (gastric ulcers), išnarintus kaulu narius, sulaužytus kaulus, ir t. t. Apsisaugokite ju tos naujos daktariškos knygos, nes ją ne daktaras rašė, bet žydbernial, kurie tarnavo pas New Yorko šarlatanus Collins ir Ferdele Hartman. Sulig sukišimo į turma New Yorko šarlatanu, jų tarnai, žydbernial, atsirėglino čionai, užsidėjo tą humbugo Medical Clinic, katras jokios ligos negalįs surasti su X-ray. Apsisaugokite ju visokiu laišku ir knygu, nes ant ju nėra pasirašiusio daktaro, o kas bijo savo vardą pasirašyti, tai ten yra apgavystė.
Turiu šimtus padėkavonių. Kelias čionai talpinu:
Aš Juozapas Sviliba, 1011 Carlton St., Philadelphia, Pa., daug daktaru atlankiau, o nė vienas negalėjo manęs išgydyti, bet daktaras Ignotas Stankus su pagelba X-ray mane išgydė. Ištariu širdingą ačiu.
Petras Salus, 29 Green Place, Campello, Mass., taip rašo: Mano moteris ilgai sirgo ir iš gydytojos negalėjo. Ji turėjo kosulį, skreplavimą, skaudėjimą paširdžiu ir krutinėje. Kuomet atsišaukiau pas daktara Ignotą Stanku ir štai jis išgydė mano moterį su pirmu pasluntimu gyduoliu. Dabar didžiai širdingai ačiu už gerus gyduoles. Dieve duok jam ilgą amžiu, kad galėtu ir kitus sergančius gelbėti.
Iš Brooklyn, N. Y., 38 So 2-nd St. Mane išgydė daktaras Stankus nuo išbėrimo veido, slinkimo plauku, greito supykimo ir išgasčio. Julė Daillidienutė. Tos padėkavonės yra įdėtos su pavelijimu pačiu pacijentu.
DR. IGNATIUS STANKUS, M. D.
1210 So. Broad St., Philadelphia, Pa.
Ofisas valandos { Nuo 9 iki 1 po pietu ir nuo 7 iki 9 vakare. Subatomis nuo 10 ryto iki 8 val. vakare. Nedėlomis nuo 1 iki 4 val. po pietu.

BISCHOFF'S BANKING HOUSE.
287 Broadway Kampas Reade Ulicze
New York, N. Y Telefonas: Worth 2822.
Kas reikalauna teisingo patarnavimo ir nori idant Jo reikalai liktu greit, a tlikti tegul atsiszauki in

Seniausi Bankini Nama Uždeta 1848m.
Szimtas Tukstancziu Doleriu ($100,000) yra musu kaucija sudeta in Pinigus siunozime in Kraju kuo greicziausei. (rediszka kase,
Pinigus visu krasztu iszmainome pagal kursa.
Pinigus priimama ant procento ir iszduodame ant pareikalavimo.
Szipkortes parduodame ant geriausiu Gaylaiviu visu Liniju in ir isz Krajaus už pigiause preke.
Paszportus del keliaujenoziu in Kraju pastorojame.
Doviernastes padarome pigiai ir visas kitas rejentaliszkas Poperas su paliudyimu Konsulio.
Atjeszkojima Daliu atliekame kuoteisingiausiai.
—: Del vygados Tautiecziu laikome atydaryta :—
Subatoje iki 8 ad. vakare. Nedelioje nuo 10 iki 12 ad.
Užpraszome atlankiti mumis asabiszkai ar per laiszka ir persitikrinti jog pas mus visus minetus reikalus greicziausei, teisingiausei, ir pigiausei galite atlikti.

14 metų senas laikraštis
KATALIKAS
Išeina kas Ketverga, Chicago, Ill.
Laikraštis "Kataliks" 12-kos puslapių, didžiausio formato, redaguojamas geriausių redaktorių, talpina raštus geriausių raštininkų ir visuomet telpa visokių žinių iš Didžiosios Lietuvos, Prusų arba Mažosios Lietuvos, Amerikos ir abelnai iš viso pasviečio.
"Kataliko" prenumerata Suvienytose Valstijose Šiaurinės Amerikos:
Metams $2.00, pusei metų $1.00
Kanadoj ir Meksike:—
Metams $3.00, pusei metų $1.50
Rosijoj, Lietuvoj ir kitose užrubežinėse viešpatystėse:
Metams $3.00, pusei metų $1.50
Užsirašyti "Kataliką" galima kiekviename laike.
Užsirašyti "Kataliką" reikia drauge ir prenumeratą siųsti per pačto Money Orderį arba pinigus registruotam laiške ant išleistojo rankų, adresuojant šiteip:
J. M. TANANEVICZIA
3249-53 S. Morgan St., Chicago, Ill.
Rašykite tuojaus, o gausite vieną "Kataliko" numerį ant pažiuros veltui.

Vienatine Lietuviszka Banka su kapitolu $75,000 kuris randasi popriežiur Valstijos Pennsylvanios ir talpinasi loonam name kurios verte isznesa apie $150,000.00. Priima piningus ant paczedumo ir moka 4 procenta. Siunozia piningus in visas dalis svieto, greicziause ir pigiause. Agentura minetos Bankos P. V. OBIECUNAS & CO., parduoda Laivakortes ant geriausiu liniju, apsaugoje namus ir kitokius rakandus nog ugnies; užlaiko Regentalna ir vedimo provu kancelarije po vadovyste Karoliaus Varasziaus Notariuso už tvirtinto per Gub. Val. Pennsylvanios; padaro Doviernastis ir kitokiu Dokumentos kurios užtvirtina Russijos Konsulis.

ALL NATIONS DEPOSIT BANK
Cor. 12-th. & Carson St., S.S. Pittsburg, Pa
AGENCIJA P. V. OBIECUNAS & CO

UNION NATIONAL BANK.
MAHANOY CITY, PA.
CAPITOL STOCK $125,000. SURPLUS IR PROFITS $300,000.
Suv. Valst. Randas turi musu Banka sudetu pinigu.
Mokame antra procenta ant sudetu pinigu. Procenta pridedam prie tavo piningu pirma diena Sausio ir Liepos menesuose, nepaisant ar atneszi parodint knygute ar ne. Mes norim kad ir jus turetumet reikala su musu Banka, nepaisant ar mažas ar dydelis.
Harrison Ball, Prezidentas.
F. J. Neonan, Vice-Prezidentas.
W. H. Kohler Kasijerius.
9 ryte iyg 3 popiet.
...Subatomis...
9 ryte iyg 12 ad.

Puikus Vasarini Siutai

Pas mus gausite geriaus pirkti negu kitur.

Muso Siutai Vyrams ir Vaikams yra pasiuti pagal naujausios mados isz visokio ceikio, visokuosia koloruose.

Ateikyte pamatyti o jaigu pirksite Siuta tai busite visame užganedinti ir nesisarmatinsite svietuj pasirodyt.

—o—

Pas mus teipgi gausite visokiu Vasariniu Apredimu Vyrams ir Vaikams kaipo tai: Skribeliu, Kepuriu, virszutinu ir apatinu Apredaliu, Kalnieriu Nektaizu ir t. t.

Pirkite pas mus o suczedinsiite piniga.

RYNKIEVICZIA
233-235 W. CENTRE ST.

Zinios Vietines.

— Szendien Persimainimas V. J.

— Oras szaltas su lietum.

— Kun. Matulaitis lankosi per keles dienas pas prabaszcziu kun. Dargi.

Kun. Matulaitis bus kapelonu Aszlando ligonbutije.

— Miestas galop pasirengineje ant Elks konvencijos kuri atsibus szi menesi. Tukstanczei žmoniu suvažiuos isz visu szaliu.

— Franas, dvieju metu sunelis pono M. Kundroto saluninko likos pervažiuotu per farmerio vežima. Daktaras susuvo galvele 12 vietosia. Vaikinelis palindo po vežimu niekam ne žinant.

— Petnyczioje apie 9 adyna priesz piet per eksplozija gazo Kolso kasikloje likos apdeginti Juozas Budreviczia ir Vilimas Seitzinger. Abudu vyrai likos apdeginti apie veida ir rankas. Budreviczia gydosi namie o Seitzinger likos nugabentas in Ashlando ligonbuti.

— Dabar insiraszimas in Unija kasztuoja tik $2 bet po 20 Augusto insiraszimas bus $10.

— Tiejei ka nuperka tavoro už 10 centu pas Ant. Szukaiti groserninka ant W. Center uli. aplaiko tikieta kuris yra geras ant isztraukimo maisziuko geru miltu. Traukimas atsibuna kas subata 10 valanda isz ryto. Czedinkyte tikietus o gal turesite giluki.

— Nedelioj pirma adyna popiet bus laikomas extra susirinkimas Gedemino klobo, kaslink iszemima popieriu naujams sanarams, ir visi prigulinti privalo ateite ant szito susirinkimo ba teipgi bus mokestis už nabaszninka.

ISZ LIETUVISZKU KAIMELU.

SHENANDOAH, PA.

— Ketverge ant 11-ad. priesz piet. Shenandoah City kasikloje likos užmusztas per nupuolima anglies Antanas Sakaviczia 28 metu senumo Lietuvis. Nabaszninkas tik du metai kaip isz Lietuvos kur paliko paczia ir viena vaika. Laidotuves atsibuvo Nedeloje. Jaigu kas noretu daugiaus žinoti apie nabaszninka, tegul raszo ant adreso: John Lukaszevicz 323 E Centre St. Shenandosh, Pa.

Danbury, Conn. — Darbai geraiseina, net viskas braszka už darbei nemenkiausi nog 2 lig 5 doleriu ant dienos, kitokiu darbu nera apricz skribeliniu fabrikas, ir visos priguli in unije.

— Lietuviu mažas burelis, apie 12 familiju, ir apie 8 pavienei, ir visi sutikime gyvena Vaikynai labai nuliude isz priežasties stokas mergynu, jagu isz kur pributu pora tuzinu tai gautu po gražu bagota vaikyna.

Philadelphia, Pa. — Lietuviszkos bobos Sufragistes Lietuviai laikraszcziuose skaite kaip veikia kur sufragystes ir net savus sztabus tveria.

Anglijoj jos didžiausia loszia rolia, iszdaužo uredninku langus, nepritarenczius joms vyrus net ant ulycziu apdras ko nei kates ir t. t.

Ten Anglijoj toms kiaurioms totoriams yra prieszingas ministeriu prezidentas Asquithas, tai jos norejo sudegint teatra kur turejo tas vyras prakalba laikyti. Pirmiaus apliejo kedia gazu, uždege ir mete deganczia ant scenos, bet neuždege. Kita diena kada prezidentas važevo in Dublina tai viena boba sufragiste isz žmoniu minios tiesiogei mete in jin su kirviu, ir tas nepasiseke.

Kitoje vietoje vel sufragiste insikibo in viena sekretori Mc Kenna ir pradejo kaip kate draskyt teip, kad net palicija let ateme žmogu nuo padukusios bobos.

Nogla žino isz kur tokiu drigniu apsiede ir lietuviszkos tulos bobos czion eme dukti.

Philadelphijoj Bambrizo jurzdike ne senei viena ne valyva boba reikalaudama nuo vyro tokiu teisiu kaip vyras turi, o kad ne gale gaut, tai nei tam sekretoriui insikibusi padare trukszma, paskui apskunde kad tas jei vyriszku teisiu nedave, gavo per 10 men. cipen.

Dabar ne persenei buvo Maple Grove Parke lietuviu Pikninkas, na tai ten žinoma pasilinksminiman nusidave visoki žmones. Viena pora netoli nuo Washington ave. gyvenanti bunant Pikninke, gerelievojo, bet boba nuo vyro teisiu vyriszku nesapaliojo nors buvo jau inkaitusi. Parvaževusi tik namon, pradejo apie teises rokuotis, o kad vyras pasiprieszino, tai priejus tik skalambt vyrui in laboni; tai anos Anglijos sufragistes neuždege su kresia scena, bet szios szuvis tuo padare vyra raudonu nei liepsnoje. Tai žmogelis priverstas, kad pradejo teises duot, tuomet burdingieris sufragistia vaduot. toji pagriebusi spituna kad jau in vyra szove, bet ne vyrui ale burdingieriu loboni su griove, nes vyras pasikreipe, tai boba savo užtarejui szuvi suteike. Gyveno pas ta sufragiste burdingieris da viensas, bet tas gudresnis, nes žinodamas bobos buda atjaute batalija, tai žmogelis ta nakti ne namo ne parejo ir batalijon ne pateko, ant ryt parejas tik rado pedsaka grunvaldiszkos kares, nes reikejo ir daktaru galvu skuras susiut. Bet isz vakaro nors peszesi, palicijos ne buvo tai cipen ne pateko, ant ryt pas dedia vaita nejo, bet nors galvom suraisziotom, vela ant ugadu alu sau trauke ne in darba vyrai neejdami.

Tai-gi atejusi laikai jieszkinio luosybes, laikai kibtis partijosna, tai ir bobos be partiju nepasilikdamos, dar darosi sufragistems, ir jieszko vyriszku nuo vyru teisiu, o kad nepaspeja duoti, tai supykia jin vyrams ant keteru važiuot.

Vyreliai su boboms atsargei!.... — Vanagevicz.

Atsiszaukimas ateiviams per ju laikrasztininkus.

Kaipo atstovai visokiu kalbu laikraszcziu iszeinanti amerike, susidedant isz 120 laikraszcziu kurios skaito apie 18 milijonai skaitytoju, isz katru apie 5 milijonai esa amerikoniszki ukesai, musu prideryste yra atsiszaukti in tuos žmonis apie ateinanti rinkima prezidento ir iszaiszkyt kas link Republikonu ir Demokratu partijos.

Emigrantai amerike dabar apima apie penkta dali visu gyventoju, kurie turi tiesa prie visokiu dalyku kaip ir kiti gyventojai. Yra sakyta kad be tu ateiviu arba "foreigneriu" daug visokiu dirbtuviu ir vertelgistu ne galetu užsilaikyti. Paimkime visokias fabrikas, kasiklas, geležinkelius, kas juose daugiausia dirba? Szeszi szimtai tukstancziu ateiviu muszesi civiliszkoje kareje už valdžia ir daugybe jiu mire už karuna. Karese kaip ir malszam laike, ateivis—amerikonas vis esa pasirenges užstoti už savo amerika. Jie savo vaikus siunczia in mokslaines idant daugiaus suprasti amerikonizma ir daug prisidejo prie pagerinimo amerikos.

Prezidentas Taftas pasirode kaipo prietelis emigranto, kur demokratu kandidatas Wilsonas esa prieszingas visiems emigrantams iszskirent kinus Prezidentas Taftas visados buvo prieszingas visokiom provom kurie padaro sunkiaus emigrantams ineiti in Amerika. Keleta kartu prieme musu laikraszcziu pasiuntinius ir ne tik ka iszklause jiu reikalavimus bet pats pristojo prie to idant palengvint tiesas at plaukantiems emigrantams. Prezidentas Taftas visados buvo ir yra prielankus ateiviams arba prastai kalbant "foreinerams." Demokratu kandidatas Wilsonas yra visai kitokios nuomones. Sztai kaip jisai raszo knygoje "History of the American People" ant puslapio 212 Vol. V. "Sztai atejo didelis skaitlis žmoniu: prasciausia klasa isz Italijos, Austrijos, Lenkijos ir Lietuvos iszrodant kad ju vieszpatistes atsikratinejo nog savo nepridermingu gyventoju, tolaus raszo; "Kinai yra daugiaus tinkami kaipo darbininkai, ligiai kaipo ir geresni ukesai, negu tie kiti emigrantai ka pulkais kas-met atplaukineja in Amerika; tolaus raszo kad miestai kas kart prisipildineja su neiszmintingais foreinereis" visur kerszineja ir vieszpatauja anarkija....

Sztai parodo kad ateiviai privalo buti dekingi Prezidentui Taftui, bet Wilsonas už toki darba vertas tik papeikinimo.

Demokratu kandidatas Wilsonas užstoja už ta kad atidaryti groniczia ir numesti akcziza nog visokio tavoro ka yra padirbta Europoje, tokiu budu viska gabentu isz Europos o czia amerike žmones ne turetu ka veikti. Prezidentas Taftas yra tam prieszingas ir nori kad amerike viskas butu padirbta del amerikonu, ba jaigu atimtu akcziza nog visokiu tavoru, tada viska trauktu isz europos o czia amerike žmones ne turetu ka veikti. Tokiu budu mes mislinam kad prezidentas Taftas yra daug tinkamesnis vel buti iszrinktu negu Wilsonas už tai kad jisai daugiaus rupinasi apie gerove musu žmonijos visame.

Vyriausybe.

Frank L. Frugone, Pirmsedis. Iszduotojas "Bollettino della Sera." 178 Park Row, New York City.

Leon F. Wazeter, Vice Pirmsedis. Iszduotojas "Tygodnik Polski," 52 Avenue A. New York City.

Charles K. Johansen, Vice Pirmsedis. Iszduotojas "Nordst jernan," 108 Park Row, New York, City.

L C. Frank, Vice Pirmsedis. Iszduotojas "New Yorske Listy," 1390 Second Avenue, New York City.

Jacob Saphirstein, Vice Pirmsedis. Iszduotojas "Jewish Morning Journal," 102 Bowery, New York City.

N. A. Mokarzel, Sekretorius. Iszduotojas "Al-Hoda," 81 West Street, New York City.

Apricz to, prie szito priguli sekancziai laikraszcziai: 19 Czekiszku laikraszcziu, 4 Vokiszkos, 13 Lenkiszku, 4 Szvediszkos, 14 Italijoniszku, 2 Greikiszka, 8 Žydiszkos, 4 Ungariszkos, 2 lietuviszkos, 3 Syrijoniszkos, 1 Hondaliszka, 10 Slavokiszku, 3 Kroatiszkos, 2 Franciszkos, 1 Rusiszka, ir daug kitu laikraszcziu kazionais amerike iszeina, jie visi užstoja už Prezidenta Tafta.

Pigus namai Shenandoah, Pa.

7 namai ant Lloyd ulyczios tarpe Bridge ir Union ulycziu 7 namai ant Raspberry Al. tarpe Bridge ir Union ulycziu. Galima pirkti po viena arba kiek kas nori Preke tik $1250 už kiekviena nama. Namai nauji. (9 dag 01)

John F. Bradley,
arba Thorton M Stout,
Shenandoah, Pa.

Parsiduos namai ant licitacijos.

Augusto 10, 1912, antra valanda po piet parsiduos ant licitacijos namas po No. 336 ir 338 West Mahanoy Ave. Mahanoy City. Lotas yra 25 ploczio per 125 ilgio su namais, budamas locnaste mirusios Elzbietos Paull. Licitacije atsibus ant vietos ir parsiduos del to kuris augszciause apcieniavos Taji pardavima gali pertrankt arba atydet ant kito kart. Pirkikas turi užmoket isz aug-szto, 10 procenta, o likusius pinings in 10 dienu ir aplaikius visus ditus.

W. H. Paull

Iszpildytojas testamento C E. Berger ir M. J. Ryan advokatai del iszpildytojaus testamento. (6 dag 01)

Didelis Piknikas.

Kuri laikys Szv. Ludviko draugyste isz Mahanoy City, Pa. Ketverge 15 Augusto, ant Plesant Hill kalno. Bus tai pirmutinis lietuviu piknikas szimet ir draugyste padejo stores idant szitas piknikas butu geriausias ka da buvo laikomas Mahanojuje. Už tai užprasžo visus lietuvius ne tik isz Mahanojaus bet ir isz visu aplinkiniu miestu ir miesteliu kad pributu ant szito didelio pasilinksminimo o galesite praleisti smagu laika ant szviežio oro. Bus visokiu gerimu ir užkandžiu o muzikantai prieszokiu bus pargabenti net isz Tilžies. Inžanga ant platformes vyrams 25¢ moterims ir merginoms dykai. Neužmirszkite dienos 15 Augusto ant Plesant Hill kalno.

Jeigu esi sukolieczytas:

O negavai atligyt usz savo koliestva, dasižinok pas mane.

Per mane daugelis žmoniu gavo tukstanczus doleriu gausi ir tu. Del atsakymo indekit marke. (9f)

Raszykit ant szio adreso:
John Saukaitis
Gen. claims adjuster
9 Charles st Maspeth N Y.

Svarbu moterims žinoti.

Daugelis moteru tankiai serga ir greit sensta, nežinodamos paczios kaip savo sveikata pagerinti. Isz veido matosi kaip 30 metu jaunos moters yra ruožai lik butu 50 metu senele. Rodos kad lietuves apie savo sveikata bei groži visai nepaisytu. Apgailetina kad mažuma ta ir žino kaip save reikia užsilaikyti kad butu sveika.

Mus noras pagelbeti toms moterims ar merginoms, suteikant joms teisingos patarimus: kaip gali likti sveikom ir gražiom moterim. Todel, kiekviena moteris kuri tik nori buti sveika, linksma ir gražia, teiksis man paraszyti, pridedant 2c. marke, o asz patarimus laiszku suteiksiu visai dykai adresuokyte:

Mme. Maria Pinnrose 812 33rd. St., Chicago, Ill.

KAIP PASILIKTI AMERIKOS PILIECZIU.

Knygute Lietuviszkoj ir Angliszkoj kalboje, turinis instatimus apie pilietyste, klausimai ir atsakimai kaip isz siimti popieras. Suvienytu Valstiju Konstituczija ir Konfederacijos straipsnei. Lietuviu Amerikos Ukesu Klobas matidamas reikalą, iszleido szia knygute. Preke tik 25c. Todel norinteje gaut szia knygele siuskite pinigus per paczta (Money-Order).

Lithuanian Am. Citizens Club 372 Bedford Ave. Brooklyn, N.Y.

Mokykla Szokiu. Waltz, Two-Step ir 95 kitokius. Pirma Liet. Mokykla Amerikoj. Prof Julius kaip iszmokina tai niekas teip negali iszmokint niekur.

Prof. Julius 2119 S. Halsted St; Chicago, Ill. Telefonas: Canal 3762.

GYVENIMAS VISU SZVENTU

Didele knyga api 1300 puslapu Visos 6 dalis drucziai ir puikei apdaryta. Kasztus nusiuntimo mes apmokame. PREKE TIK $4

W. D. Boczkowski-Co.
MAHANOY CITY, PA.

Reikalinga mainieriu.

Kasiklos Long Mountain Coal kompanijos kurios kasiklos randasi Harrisone, Grenado, Cairnes ir Davisburge, Kentucky valstijoje dar pabaige daug pataisinimu apie savo kasiklas. Vigadnos stubos likos pastatytos, mokslaines ir daug kitokiu pataisimu likos investos. Kompanija dabar reikalauja apie 200 geru mainieriu ir mokes tokiems gera mokesti. Kasiklose randasi czistas oras ir be gazo. Czia jokio straiko neyra ir galima drasiai be jokios baimes važuoti. Važuokite arba raszykite ant adreso: (7 01)

James Tinley,
Gen. Mgr. at Chenoa,
Bell County, Kentucky

Ant pardavimo czeveriku kromas.

Parsiduoda cz veriku kromas pigei. Gera vieta del lietuvio. Locninikas apleidže miesta. Atsiszaukyt pas:

E J. Wynne,
(9 dag 01) Gilberton, Pa

Parsiduoda Farma.

Puiki farma Roaring Creek, 12 milu nog Shenandoah, turi 80 akieriu 20 akieriu girrios, teipgi 150 obuoliu medžiu vien obuolei atnesza $500 ant meto. Gera stuba ir didelis tvartas Parsiduos neperbrangiai arba atsiduos už namus. Atsiszaukite arba raszykite ant adreso.

Jos. Bendrick
(9 r) Pottsville, Pa

BUKIA VYRAS!

Ruptura
Varicokele
Prapolus Pajegas
Uztrucintas Kraujas

Atima Jumis Vyriszkuma, Bukia Iszmintsngai Likia Sveikas!

DR. O'MALLEY, SPECIALISTAS.

Dr. O'Malley Budas
- Visados iszgydo!
- Iszbandyta per 30m!
- Be peilo ir vaistu!
- Iszrasta per mane!
- Naudojamas tik mano ofise.

PRASARGA! Darbininkai katrie pas mane dirbo, gal sakyte kad jie žino mano methoda ir pagal ju gydo operacijos, jie gal ir pamegžioja mano rasztus. Bet randasi tik VIENAS Dr. O'MALLEY BUDAS ir naudojamas tik MANO OFISE.

Asz negarsinu jokiu gromatu lygoniu kadangi atsilankymas in mano ofiso parodysiu jumis kad turiu daugybe gromatu nog Lygoniu isz visu szaliu pasaules kurie tapo iszgydinti.

DR. ALEX. O'MALLEY
158 S. Washington St.
Wilkes-Barre, Pa.

Kur Lietuviszkai ir Lenkiszkai susikalbama ir susiraszoma. Suvirszum 30 metu daktaravimo Wilkes-Barre muso glaunas ofisas. Prisiusk 2c. marke o gausi Knygute apie Ruptura.

M. VARZINSKAS
Lietuviszkas Fotografistas
305 E. Centre St. Mahanoy City

Puikei ir pigei nutraukte visokios Fotografijos. Padaro Didelius Fotografijas isz matito ir indeda in Baisma. Indeda in Spilkos Kompases ir t.t. Parduoda visokios Rames Lietuvei su virsmiestais reikalais ant kitos ulei, kaip tik pas save nema gyvenusij ir pažiuriman. Varzinskas kuris padaro visokius kresnerius o ir bustus atgamintiuli. Daugel daug Fotografijos ant Post Kaardu.

Skaityk o žinosi viska.

Jaigu ne turi mano katalogo raszyk o apturesi, geriausiu Armoniku, Skripku, Klernetu, Tribu ir daugybe kitokiu Muzikaliszku Instrumentu. Czisto aukso sziliubiniu Žiedu, Ziegoriu, Lenciugu, Spilku, Koleziku, Kompasu auksiniu ir paauksuotu, geru Britvu, visokio skiriaus drukuojamu Masziniukiu, Albumu portretam Knygu Isztoriszku, ir Maldaknygu kokiu tik randasi lietuviszkoj kalboj. Gražiu popieru del raszimo Gromatu supuikiausein apskaitimais ir dainomis sudrukuotais apink konvertais tuzinas už 25c, penki tuzinai už $1.00. Popieros su paauksuotom kvietkom 50c. tuzinas Turiu Teleskopu su

paveikslais parodanczeis visa Kancze Kristaus su didžiauseis miestais ant svieto; kas prisius $3 aptures Teleskopa ir szimta paveikslu, Teleskopas labai yra naudinga turet kožnam name. Sztornikam, agentam ir perliorem parduodu visokius tavorus labai pigei. Reikalaukitie viska pas tikra lietuvi o gausitie teisingus tavorus.

W. Waidelis 112 Grand Street Brooklyn, N.Y.

GERAS DAIGTAS TURETI

yra sudeti Piningai Banke. Bet da randasi tukstancziai tokiu žmoniu kurie da niekad neturejo sudetus Banke Piningus ir ne yra padejime iszduoti "Czekius." Yra tai labai parankus dalykas, moketi visas "Billas" su "Czekiais" ir nereike pas save neszioti daug piningu.

FIRST NATIONAL BANK
Cor. Main & Centre St. Mahanoy City, Pa.

GERI APREDIMAI DEL VYRIU, VAIKU IR MOTERIU PAS GUINAN'S.

Mes gvarantinam muso Siutai ir žinome kad busite užganedinti jaigu nesziosite Siuta pas mus pirkta.

Musu Sztoras turi gera varda ir turime daugybe tokiu kostumeriu ka kitur jau neperka savo drabuži kaip tik pas mumis.

Guinan's Mahanoy City, Shenandoah, Mt.Carmel, Landsford.

TIESIOG ISZ SENO KRAJAUS.

Pas mus randasi visoki Gerimai patraukti isz Rosijos, Francijos, Prusu, Anglijos. Iszpanijos ir Italijos. Jus Lietuviai, kurie esat gere Lietuvoj, Ruska Areilka, pasitraukit tos paczios ant atmintes Seno Kraujaus, $1.50 už buteli. Teipogi galit gaut pas mane visokiu Amerikoniszku gerimu. Musu Dektine po $3 galiona yra geriause ka galit gaut už tos pinigus. Prisiuskit savo adrisa del kataliogo.

Fr. Strawinskas 1807 Carson St; Pittsburgh, Pa.

Naujas Vasarinis Tavoras

Ka tik pargabenome visokiu gražu Ceikiu ir Apredaliu del Moteriu, Merginu ir Mergaitems ir gausite pas mane pigiau pirkti negu kitur. Dabar galesite sau nusipirkti gražio Ceikio del Szlebes ant Veliku ar Pavasariaus. Teipgi visokiu gatavu Szlebiu, Andaroku, Jekiu ir t. t. Puiku szlebukiu kudikiams prie krikszto, pas mus gausite geriause pirkti.

The Globe Pas mus dirba Lietuvaites. 122 W. Center Str. Mahanoy City, Pa

Polithania State Bank
Cor. 22d. & Carson Sts.
S. S. Pittsburgh, Pa.

Vienintele lietuviszka Banka, uždeta per paczius lietuvius ir randasi po priežiura Valdžios. Priimam pinigus suczedinimui pradedant nuo $1.00 ir už sudetus pas mus pinigus mokam 4-ta procenta, priskaitant kas 3 menesiai. Siuncziam pinigus in visas dalis svieto, greit ir pigei, parduodam laivakortes ant visu liniju ir geležkeliu bilietus Amerikoj ir Kanadoi. Iszdirbam visokios ruszies Rejentalnus Dokumentus ir vedam provas senam kraju. Rejentelna kancelarija yra redoma per valdiska notara J. G. Miliaucka. Užkviecziam lietuvius ir Lietuvaites kreiptis pas mus ir pavest mums jusu bankinius reikalus o persitikrisit, kad viskas, kas yra kalbama czion yra teisybe ir bus isapildyta greit ir teisyngai. Pinigus siunczant paczedumui in Banka, arba siust in Lietuva, galima siust Paczto Money Orderiu, Registruotam Laiszke, ar per Expreso Money Orderi.

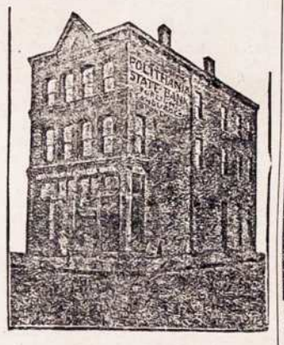

RUSISZKA — AMERIKONISKA — LINIJA.
—PUIKIAUSI, DIDŽIAUSI IR GREICZIAUSI GARLAIVAI—
Garlaivai iszeina kas dvi nedelas tarp New Yorko o Rusijos be jokiu perstojimu.
PUIKI GARLAIVAI: CZAR — KURSK — RUSSIA

In Rotterdama 8 Dienas.		In Libawa 11 Dienu.	
$33	Treczia Klasa	$25	
$48	Antra Klasa	$50	
$65	Pirma Klasa	$75	

Garlaivai iszeis iz New Yorko: Russia, 10 Rugpjuczio (Aug.); Kursk, 21 " ; Czar (naujas) 7 Rugsejio (Sept.)
Apie daugiaus dasižinosite pas muso agentus arba
A. E. JOHNSON & CO., (General Passenger Agts.) 27 Broadway, New York, N.Y.

MERCHANTS BANKING TRUST COMPANY

MAHANOY CITY, PENNSYLVANIA.

Valstijos Kasijerius turi sudetus Piningus Merchants Banking Trust Co., Banke isz Mahanoy City, Pa. Jaigu yra atsargi Banka del Valstijos, tai yra ir del jus invales gera Banka. Szitas Banka moka procenta ant sudetus Piningus.

Direktoriai yra gerai žinomi ir atsakanti miesto biznieriai. Skolina piningus ant lengviausiu isligu.

...DIREKTORIAI...

D.M.Graham, Prezidentas. C.L.Adam, Vice-Prezidentas. D.F.Guinan, Kasijerius.
W. Rynkiewiczia. A. Daniszewiczia. M. Gavula.
J. Hornsby. L. Eckert. W. J. Miles.

Geriauses Budas ir Proga Suczedimo ir Padengimo Pinigu bezauczia trumpa lai ku. Važuok ir pirk LOTA Naujam Miestie Gary, Ind.

Miestas Gary nesenei prasidejo tik 5 metai ir jau smarkei pradejo augtie kur ir tavo Loto Preke skiu užaugs in trigi bus pinigus.

Miestas Gary yra gereuse vieta gyvenimui darbui ir bizniu Nes ten budavoja Didžiaus's milžiniszkus Fabrikus ka randasi ant visos pasaules. Isz kitu miestu krausto visokias Fabrikas in miesta Gary, Indiana. Nes ten yra geriausi traktai geležinkeliu ir vandeniu del parvežimo ir iszvežimo visokiu tavoru Fabrikams.

Dabar mes parduodam Lotus arti tu dideliu Fabriku, visai pigei kuriu kita meta vel už dvigubus pinigus nepirksite. Lotai po $300 ir aukszeziu, $50 inmoket o $10 ant menesio, teip kad kožnas darbinikas gal lengvai prasidet sau prapete, idant nereiktu randos kitam moketi ant ateinanczios senatves. Kas pirks Lota tam visus keliones kasztus atgražinam. Del platesniu žiniu kreipkites ypatiszkai arba per laiszka ant žemiaus parodyto adreso:

GARY INDIANA REAL ESTATE INVESTMENTS
Jos. Zacker & Co. (NOT INC.) 1817 S. Union St; Chicago, Ill.

Lietuviszka AGENTURA IR KONTORAS BANKINIS

Asz esmiu po kaucija Ohio valstijoje turiu dideli agentura ir kontora bankini savo locnam name vertes $12,000.00 Parduodu laiva-kortes ant geriausiu ir greicziausiu laivu. Siuncziu piningus in visas dalis svieto, nelaikydamas piningus pas save nei vienos dienos, bet tuojaus iszsiunczIu in prisakyta vieta. Iszmainau Rusiszkus piningus ant amerikoniszku pagal teisinga kursa. Noredami apie ka dasižinoti reike prisiusti marke ant atsakimo. Viska padarau kanoteisingiause. Adresavokite sziteip:

A. J. KEYDOSZIUS, 202 Troy St. Dayton, Ohio.

No. 6.

Nusipirkite sau keleta Buteliu NORKEWICZIAUS NO. 6. Geriausia Arielka Visam Mieste. Tik $1 už Buteli. Teipgi czia gausite ir visokiu kitu gerimu. Ateikyte dabar priesz laika, duokite save orderi o bus jums pristatyta

S. Norkewicz
408 West Mahanoy Ave.

A. G. GROBLEWSKI
Cor. Elm & Main Sts. Plymouth, Pa.
...SAVININKAS IR FABRIKANTAS...
Garsiu Lietuviszku-Lenkiszku Vaistu.

Su Dievu Ir Teisybe — Teisuriu nuoliai

Kiekvienas Lietuviszkas Sztorninkas teipgi privalo užlaikyti visada musu puikias Lietuviszkas Gyduoles savo Sztoruose ant pardavimo, kad musu tautieczei reikalaudami galetu nusipirkti ir nereikalautu isduoti piningus dovanai kokiems nors apgyvikams tose apielinkese. Sztorninkai raszykite pareikalaudami mu gyduoles, nes geras užbarbis; parduokyte musu tyras Lietuviszkas Gyduoles, kurias mes gvarantuojame.

Egiutero No.1	25c.
Egiutero No.2	50c.
Zmijecznik	25c., 50c. ir $1.00.
Gumbo Laszai	35c.
Meszkos Mostis	25c.
Trejanka	25c.
Linimentas vaikams	25c.
Gyduoles nuo Kosulio	25c
Liepiu Balsamas	25c.
Anty-Lakson del vaiku	25c.
Milteliai vaikams nuo Kirmeliu	25c.
" nuo Kirmeliu del suaugusiu	35c.
Vanduo nuo Akiu	25c.
Ugniatraukis	25c.
Skilvio Laszai	25c.
Gyd. užlaikimui Viduriavimo ir Kruvinosios	75c.
'Uicure' arba gyd. Rumatyzmo	$3.50.
Gyd. del nemalimo Pilvo	50c.
Milteliai apstabdymui Galvos skaudejimo	10c.
Laszai nuo Dantu	10c.
Mostis nuo gedimo ir prakaitavimo Koju	25c.
Geležinis sudrutintojas sveikatos	50c.
Vaistas nuo Papauto	15c.
Gyd. nuo Grippo	$1.25.
Plauku apsaugotojas	50c.
Muilas del Plauku	10c.
Milteliai nuo Kepenu	35c.
Rožes Balsamas	25c.
Kinder Balsamas	25c.
Bobriaus Laszai	50c.
Szvelnintojas	35c.
Kraujo valytojas	$2.00.
Nervu Ramintojas	$1.00.
Egzema arba odos uždegimas pas Vaikus	$1.25.
Pleisteris (Kasztavolo)	25c.
Pamada Plaukams	25c.
Gyd. nuo skaudejimo Ausise	25c.
Gyduoles nuo Riemens	50c.
Vengriszkas Taisytojas Usu	15c.
Inkstu Vaistas	25c. ir $1.00.
Akines Dulkeles	25c
Gyd. nuo uždegimo Dantu arba abelnai skausmo ir skarbutis	$1.25
Gyd. nuo Parku ir Niežu	$3.00
Gyd. nuo Dedervines	$2.00
Gyd. nuo Paslaptingos Ligos	$5.00.

Koliekos ir Sužiestiejai Skaitykit!!

Asz esu Lietuviszkas Advokatas priimu Provas isz Visu Krasztu už

Koliestvas — Mainose, Fabrikouse, Ant Geležinkeliu arba Treinu.

Vartojau Provas už Koliestvas per daugeli metu. Szaukites pas mane katrie esate sužeistais, busit kantanti, tukstanczius Provu vartojau, kurie buvo pražude rankas ar kojas, pranesztu jogei žmones su didelem koliestvom galidesetkus tukstancziu iszgrait. Bet Kompaniju szunelai už kelis desetkus dorielu sumulkina. Apznaiminu Lietuvius kad Kompanes samdo Lietuvius ne Advokatus. Kad save apsigarsitu ir jus Provas priimtu ir tuom sik tiasia ir vilkina liki laikas skundimo iszsibaige ir daugiau skust negali. Roda uždyka duodu ant prisiuntimo markes. Paszykit pas Advokata Jankaus, po szuom adresu:

B. S. YANKAUS
Cresskill, N. J.

Lietuviszkas Agentas
SZIPKORCZIU IR SIUNTIMA PINIGU.

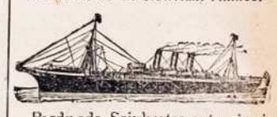

Parduoda Szipkortes antgeriausiu liniju in ir isz Lietuvos. Siunczia Piningus in Visas Dalis Svieto greitai pigiai ir teisingai. Raszikite pas mane o gausite teisinga atsakima

Teipgi užlaikau dideli kroma viskiu Valgomu Tavoru ir Buozerne

Fr. Petraitis - Clymer, Pa.

SKAITYK

Specialisti su virsz 22 metu patyrimu pagrindai daktarai net užsiusio numeryma.

Naujas Iszradimas

Apraszima siunczia dykai

Kaip galima apsaugoti no ligu ir pats iszsigydyti be daktaro visokias ligas,

Plauku puolima ir užsiauginima,
Nežuli, Papuczkus, Pleiskanas
ir kitas panaszias ligas.

Nekuriams apgavejams daktarams inmokate po keleta desetku doleriu už neiszgydima. Naudokytes greitai isz szitos progos. Raszykite tuojaus ant adreso pas Specialistus:

Drs. Brundza & Co.
B'dway & So. 8-th. Brooklyn, N.Y.