DU-KART NEDELINIS LAIKRASZTIS
"SAULE"
YRA TAI VIENATINIS LIETUVISZKAS LAIKRASZTIS AMERIKE KURIS ISZEINA DU-KART ANT NEDELIOS.
ISZEINA KAS UTARNINKA IR PETNYCZIA.
Prenumerata Kasztuoja:
Amerike { Ant Vieno Meto $2.50 / Ant Pusės Meto $1.25. Europoje { Rosijoje ir Lietuvoje $2.50, Anglija ir Skotlandija 15 sh. Prusuose 15 Marku.
RASZANT GROMATAS IR REDYSTE UŽDEKYTE SZITOKI ADRESA
W. D. BOCZKOWSKI - CO.
520-522 W. SOUTH AL., MAHANOY CITY, PA.

SAULE
THE SUN.

THE SEMI-WEEKLY
SAULE-SUN
THE ONLY LITHUANIAN PAPER IN THE UNTIED STATES PUBLISHED SEMI-WEEKLY. HAS A LARGER CIRCULATION THAN ANY OTHER LITHUANIAN PAPER. BRINGS THE BEST RESULTS TO ADVERTISERS. RATES ON APPLICATION.
PUBLISHED EVERY TUESDAY AND FRIDAY.
Subscription $2.50.
REPRESENTING THE INTEREST OF NEARLY 500,000 LITHUANIANS RESIDING IN THE UNITED STATES.
PUBLISHED BY
W. D. BOCZKOWSKI - CO.
520-522 W. SOUTH AL., MAHANOY CITY, PA.

No 92 (ENTERED AT THE MAHANOY CITY, PA. POST OFFICE AS SECOND CLASS MAIL MATTER.) Mahanoy City, Pa. Petnyczia 15 Lapkritis (November) 1912. Metas XXIV

KAS GIRDET?

Kada Wilsonas apims prezidentura Suv. Steitu, užeis milžiniszka permaina daugeluosia randaviszkuosia dinstuosis, kuriu randasi net 391,-350. Jau laižo pirsztus daugelis kandidatu ant tuju dinstu.

Lig sziam laikui sudejo žmonis in randaviszkus pacztinius bankus suvirszum $28,000,-000. Tieje bankai randasi konia ant kožno paczto.

Franas J. Weberis agentas Federal Trades Council pranaszauje sekanczei: "Pranaszauju, buk per demokratiszkus keturis metus, susilauksime tokius laikus kokius turejome už Klivelando. Visose szakosia pramonystes užeis sunkus laikai, kokiu nuo senei jau ne turejome. In 6 menesius po apemimo prezidentystes Wilsono, o gal in 30 dienu, mokestys darbininku bus sumažintas o per tai valgomi tavorai ir nupuls."— Geriause ant to roda— czedint piningus.

J. A. Wayland, 58 metu senumo, išduotojas garsingo socialiszko laikraszczio "Appeal to Reason" iszejnantys Girard, Kan. ateme sau gyvasti per nusiszovima. Badai rupinosi nuo kokio tai laiko apie mirti savo paczios, kuri likos užmuszta per automobilu. Per mirti Waylando, socialistai ne teko garsingo raszejo.

Dirsiu niekas neveisia ir ne seja, jos paczios randasi.

Kvailu niekas ne gimdo ir kvail ot ne mokina; Jie patis atsiranda.

Laikraszcziai visi dar talpina straipsnius link F. Bagocziaus. Vieni teisina kiti kaltina ta vaikina, bet žiurint jau reiktu apie tai užbaigt ir nieko ne sakyt, tegul ansai važiuoja kaip jam pacziam patinka.

Kalbesim daugiaus apie jin ar mažiaus, vis-gi in darbu verte kiekvienas gali inžiuret.

"Žvaigždeje" praneszama kiek kunigu iszrinkta in pasiuntinius Suvalkuosia kurie rinks atstovus Dumon. 1, kunigas dziakonas Simonaitis, 62 balsais priesz 58. 2, kunigas kanauninkas Szczesnaviczius, 61 balsu priesz 58, 3, kunigas Katilius isz Smalenu klebonas 59 balsai priesz 57. 4, kunigas Dailyde Krokalaukio klebonas 5, kunigas Strimaviczius 6, kunigas Struoginis isz Mariampoles, kunigas Narijauskas isz Vilkaviszkio.

Tarpe 23 kataliku rinkiku Suvalkuose yra 6 kunigai.

Dabar demokratai turi savo rankose visas vadeles. Ju prezidentas, ju kongresas ir senatas. Demokratu valdžioje 40 valstiju; turi senatas ir valstiju legislaturose daugiaus uredninku.

Per 4 metus jie demokratai szali valdydami, gales parodyti ka gali, ir kaip pildys savo visus geru laiku pažadejimus. Bet ar viska iszpildins tai klausimas.

Laikraszcziai pranesza, kad garsus mus kompazitorius p. Petrauskas apleidžias Europa, atvažiuoja Amerikon vela. Priežastis esant persekiojimas maskoliszkos valdžios ne žine už ka ten. Labai gerai kad žmogus nepakliuvo in meszkos žabangus.

Grigaitis buves czion Amerikoje laike Maskolijoj revoliucijos, vel atvažiuoja in Amerika.

Bent žmogaus protas pasirodo ne ant popieros szmoto, bet jo darbuose.

Neiszmanelis tas, kursai tiktai kitiems rodas augina, o prie veikimo patsai visiszkai neprisideda.

Kunigai iszrinkti pavietuose in gubernijos rinkikus kauno gubernej.

Raseiniuos, mažažemiu rinkimuos, susirinke buvo apie 140 vyru. Isz tarpo ju iszrinkti in guberne balsuot 23 kunigai ir 6 svietiszki.

Telsziu, mažažemiu 24 kunigai, 30 svietiszku.

Ukmerges, 4 kunigai, 25 svietiszki.

Evereuos, kunigo ne vieno, 14 svietiszku.

Tai-gi szimet gubernaliszkuose miestuos rinkiku in Duma atstova bus ne mažai ir kuningu.

Laikraszcziuos raszoma kad dvasiszkija rinkimuose dalyvaut sujudines viduriniu reikalu ministeris Makarovas pasitikedamas kad su dvasiszkijos pagelba bus Dumoje daugiaus isztikimu valdžiai atstovu.

Ta sutaises Makarovas su sinodo oberprokuroru Sableriu.

Szios gadynes laikuose, priviso visokio menciaus misijonieriu, kad ju prakalbos isz tikro žmones gali paalsint. O dabar priesz pereitus balsavimus, tai partiju misijos nei visztu krykształinas visur gana atsižymejo. Nors prakalbos garsinamos buk iszrodo dalyku vienu ar kitu stovi, rokuojama kad žmones nieko nesupranta, tai reik jiems nurodyt gerumas republikoniszkas, gerumas demokratiszkas, socijalistiszkas ir progresinis su reformomis.

Tos prakalbos kad ir visai nebut laikomos, žmones numano ir be to kaip kas yra isz partiju darbu, nes oratoriai gali net meluot, o darbai yra geriausi liudytojai visko. Blogas darbas nenusivalomas.

"Laisve" 89 No. straipsnij po antgalviu *Musiszkiai pirmeiviai* iszdesto nuodemes tautininku pirmeiviu, kad jie palinko prie kunigu o ne prie darbininku. Virte tautininkai aiszkeis klerikalais, ir pas tautininkus likesi tik patis skistie elementai.

Ne keliu "Laisve" važiuoja teip sakydamas.

Visam pasauliui žinoma, kad darbininku didžiausia dalis yra žmones artimi su bent tikejimu, tai-gi jie yra klerikalai; tautininku dide dalis tankiausei draugaujasi su bent darbininkais; tai sunku suprast prie kokiu darbininku tautininkai turetu linkt? Turbut "Laisve" abelnai sakant vadina darbininkais tik socijalizmo iszpažintojus, bet prie ko palieka ir priskaito darbininkus socijalizmo medaus neragavusius, kuriu skaitlis yra viedras vandenio priesz keleta laszu? Kokius darbininkus kitus "Laisve" tautininkams pasiulo, sunku iszmanyt.

Tautininkai, ar klerikalai ar jie ne, jie tautyste gina lygei su darbininkais klerikalais, ponais ar kunigais, o socijalistai ta viska su dumblais maiszo ir griauja. Su kokiais gi darbininkais czion tautininkai turetu szamatotis.

Tautininkai teip pat yra žmones ne bagocziai bet darbininkai. Tai-gi su kokeis darbininkais reiktu jiems po koja susipancziuot?

Mes gerai žinome kad "Vienybe" bei "Lietuva" jau daugiaus maeziusios praeiteje gero ir blogo negu "Laisve," ju gyvavimo pradejimas siekia ta laika, kada "Laisves" iszleistojai kas-žin ar gyveno pasaulej. Sziadien "Laisvej" koksai R. Žmogelis iszvadina tuos du laikraszczin *plunksnos prostitutais* vien už tai, kad neagitavo už socijalistu partija.

Sako— "Mes matome baisu nupuolima tautininku intekmes. "Vienybes L." szalininkas ant pirsztu greit suskaitysiu. "Lietuvos" intekme kuri seniaus buvo didele dabar visiszkai nupuole. Ne rasztuos ne prakalbose neužtaria žmoniu. Puolant tautininkams, auga socijalistai, auga dvasiszkijos galybe.

Tai-gi socijaline *traice* gali džiaugtis isz tautininku puolimo, kam-gi da bedavot?

Tautininkai niekados in socijalistu slaistus neejs.

Berline vienoje bažnyczioje kada jaunavedžiai ima szliuba, tai ant altoriaus užleidžia suknia su paraszu tokiu:

"Vieszpatie, atleisk jiemis, nes ne žino ka daro."

"Laisve" 89 No. patalpino žinute imta isz "Lietuvos žiniu" kad už dvieju metu pripuola jubilejinis metas Mariampoles gimnazijos t. y. 50 metu nuo gimnazijos insteigimo. Tai-gi butu tas jubilejo metas 1914 m. Ant kiek asz atsimenu, tai 1864 m. kliasos Mariampoles keturios buvo prie senosios rinkos mure link rytu netol Prienu ulyczios; kur dabar gimnazija, tai buvo prie sodo rezidencija ir bjuras pavietavo naczelninko Szablauskio. Man ding 1866 m. Szablauskis su biura persikele in nauja nama Nejmono ant Varszavines ulyczios ir tuomet prasidejo Mariampolej mokslas 5-tos klasos, gimnazija atidaryta tapo buvusioj Szablausko rezidencijoj, 1866 m. 5-ta kliasa, 1867 m. 6-ta kliasa, 1868 m. 8-ta kliasa. Kliasos ejo pamecziui.

Tai-gi rengimas jubilejaus Mariampoles gimnazijos pripultu da už ketveriu o ne dvieju metu. — S. K.

Trumpi Telegramai.

§ Indianapolis, Ind. — 15 ypatu likos užmusztais susimuszime trukiu ant Cincinnati, Hamilton and Dayton geležkelio.

§ Hazleton, Pa.— Barlton Tarion anglekasis, dirbdamas Caleraine kasiklosia, likos sudraskytas ant szmoteliu per szuvi.

§ Chester, Pa. — Mariute Bulgar, 5 metu, inpuole in ceberi verdanczio vandens. Mergaite kone iszvyre ant smert.

§ Philadelphia. — Frane Žvidikiute isz Novgrorodo 18 metu senumo szoko nuo laivo Breslan kuris plauke isz Bremo. Kuno nesurado.

ISZ AMERIKOS.

19 užmuszti, 90 sužeisti nelaimeje ant geležkelio.

New Orleans, La.— Ant geležkelio Yazoo ir Miss. Valley, greitasis tavorynis trukis trenke isz užpakalio in ekskursini truki, kuriame radosi keli szimtai ypatu. Deviniuoleka likos užmusztais o 90 maždaugiau sužeido. Dejavimas sužeistu ir mirsztancziu buvo neiszpasakytas o priek tam vagonai užsidege.

Užsmauge savo kudyki

Pittsburgh, Pa.— Palicije ant South Side, aplaikus žinia nuo nežinomu ypatu, nusidave in nama jaunos mergynos Onos Krugilutes, gyvenanczias po No. 1908 Merriman ulicziosir padare krata. Rado senam kupare užsmaugta nesenei gymusi kudyki. Krugilute aresztavojo už vaikžudinsta.

Du pleszikai apvoge 17 vyru ant $2,200.

Grand Forks, N. D.— Du apsiginklave pleszikai ineja in nama kuriame grajino 17 vyrai in bilarda, staigai paliepe visiems "laikyt rankas in virszu". Kada sustate visus prie sienos, vienas su revolvereis stovejo ant sargybos o kitas perejo per visu kiszenius surinkdamas in skrybele 2,200 doleriu. Po tam dingo tamsumoje nakties ant arkliu. Geras uždarbis in trumpa laika.

Mulas išgialbejo gyvasti anglekasio.

Shamokin, Pa.— Kada Jonas Stenczikas ir Vladas Burenski jojo ant mulu su keleis vagonais angliu, staigai ingriuvo žeme in kasiklas su deszimts karukais ir paskutinis mulas ant kurio jojo. Burenskis paregejas nelaime, užszoko ant mulo galvos, pagriebe už kabancziu pleszku antro mulo o Stenczakas užkirtes savo mului, isztrauke savo drauga isz pragaro ir tokiu budu išsigialbejo nuo smert.

Pardave savo krauja, ydant iszmaityt savo vaikus.

Baltimore, Md.— Negaledama jokiu budu iszmaityt trejeta vaiku, kensdama bada ir visokius nesmagumus, Mrs. Ethell Brown, pardave savo krauje del kitos ligones už 25 dolerius ydant išgialbet save ir vaikus nuo smert. Brownie-ne dagirdus buk ligonbuteje John Hopkins randasi ligonia, kuri tik gali pasveikti per inleidima in josios kuna sveiko kraujo kitos ypatos, nusidave in tenais paaukaut savo krauja. Operacije nusidave pasekmingai už ka aplaike $25 apleisdama ligonbute linksma.— Isztikruju toji motere uždirbo kruvinai savo piningus. Josios vyras jaja apleido kelis menesius adgalos, paymdamas visus piningus kuriuos buvo užsiczedinus vargsze.

Milžiniszkas užderejimas kornu.

Washington, D. C. — Szi met farmeriai surinko 3,169,-137,000 buszeliu kornu verties $1,850,776,000. Szieno supjove ant $85,4615,000; kviecziu ant $603,039,000; avižu $476,-169,000; bulviu surinko už $188,501,000; kruopu $120,-845,000; rugiu už $245,370,-000; semenu už $39,693,000.

Zudintojas Beckeris ejna in Sing Sing kalejima kur bus elektrikiuotas Decemberio 9, 1912.

Kristusas atejs vela po sumiszimui Turku.

Zion City, Ill. — Wilbur Glenu Voliva, pranaszauje savo pasekejams buk po sumuszimui Turku per Bulgarus, Kristusas vela atejs ant žemes. — Tasai kvailys jau nekarta panaszei pranaszavo, bet lig sziam laikui jojo pranaszavimai neiszsipilde.

Vela miestas griuva in kasiklas.

Scrantan, Pa.— Ant South Side du namai ingriuvo in kasiklas ant Ripple ulicziosgazines ir vandenines paipos sutruko o žmonis isz artimu namu iszsikrauste. Ant West Side katedrines kapines teipgi ingriuvo in kasiklas o daugelis grabu likos atidengtais.

Tevas užsmauge kudyki izs piktumo.

Chicago.— Isz piktumo, jog susibare su savo paczia ir geisdamas jiai atkerszyti, Charles Rose, užsmauge savo 2-ju metu senumo suneli ir prasiszalino palikdamas gromatele ant kudykio lavono, prisipažindamas prie kaltes. Palicije nesu rado nelabo tevo.

Isz kares lauko.

— Stara Zagora. Suvirszum du szimtai krikszczioniu nuskerde Turkai miestelije Doju de kada Bulgarai išgujo Turkus isz miestelio o patis inejo rado uliczes pripildytas lavonais.

— Graikai turi nelaisveje suvirszum 35,000 turkiszku nevalninku Karaburume.

— Austrije nusiunte in Bosinia ir Hercogovina 18 batalijona ketvirto ir asztunto korpuso kariumenes prie serbiszko rubežiaus. Dabartes Rosije pareikalavo Austrijos iszaiszkinimo kodel teip pasielge.

— Turkai meldže sutaikos su Bulgarais. Tame mierije Turkai iszsiunte delegatus pas Bulgarus.

— Sofia. Bulgarai paeme Adrianopoli po penkiu valandu kruvinos musztynes. Turku pražuvo daugelis.

ISZ VISU SZALIU.

Kuningai geidže apsipaczuot.

Rymas. — Terp vatikanisz ku bažnytiniu virszininku pakylo dydelis nerimastis isz priežasties pasirodancziu straipsniu laikraszcziuosia, buk Neapoluje atsibuvo gana dydelis susirinkimas kuningu, be pavelinimo bažnytines valdžios, ant kuriuo buvo gana svarbus nutarimai ir užmanymai.

Svarbiausiu inneszimu buvo tas, ar kuningai turi apsipaczuot ar ne. Taji klausima pajudino ženklviausi kuningai jau kelis kartus. Bet popiežius buvo tame pasipriesziniais, pavadindamas taji užmanima modernizmu, o vedejus tojo užmanimo kun. Murri ir kun Mincchi už tai likos ekskumunikavotais.

Vienok tai moderniszkas užmanimas nesusimažino terp italiszku kuningu. Priesz kaip milžiniszka liepsna platinasi greitai o ant paskutinio susirinkimo kuningu sukylo visu smarkumu.

Žmonis tik tiek dažinojo buk ant tojo susirinkimo, keli szimtai kuningu visokio amžio, o terp tu iszkilmingu kanaunyku, ir daejo prie to, jog likos nutarta ydant kuningai privalo pacziuotis

Tulas kanaunykas ant susirinkimo pasake del susirinkusiu, buk turi prie saves gromatas nuo kuningu kuriuose atvyrai prisipažinsta ir gyvena nenormaliszkam padejime, nesusitaikindami su savo savžine ir bažnycze, dalimis del to jog neturi kitokio budo ant užsidirbimo ant gyvenimo kaip tik kuningaut o dalimis del to, jog yra tikrai persitikrinia, jog stonas moterystes nesiprieszina juju privalumais ir tarnystoje del bažnyczios.

Kiti kalbetojai aiszkino, jog stonas jaunikystes; kuris tebyriam laike, kuningai yra priversti gyventi, buna priežaste, jog daug kuningu gyvena nemoraliszkai o ydant taja nedorybia praszalint popiežius kanecz turetu duoti pavelinima kunigams ant apsipacziavimo — (norints ir szia diena dydesne dalys katalikisz ku kuningu yra emia slaptingus szliubus be pavelinimo bažnyczios).

Susirinkia geidže praplatint agitacije po visa svieta terp kuningu, ydant juosius priverst drauge su jeis ant invedimo tojo užmanimo o isz ko butu užganadytas visos katalikiszkas svietas.

Iszpanu viriauses ministeris nužudintas.

Madrid. — Jose Canalijas, vyriauses ministeris, likos nužudintas utarnyke. Žudintoju tuojaus sueme, nes tasai matydamas, jog neiszsprus pats sau nusiunte kulka in smegenys. Jojo vardas Manuelus Pardinas Serrato Martin paejnantys isz Elgrado. Žudintojas szove keturis kartus in ministeri, kada tasai inejtinejo in bjura ant susirinkimo ministeriu.

Sudege tukstantis namu.

Kanton, Kinai. — Ana nakti pakylo czionais milžiniszkas ugnis kuri sudegino tukstanti namu. Terp tu sudege pacztas, ugnagesiu namai ir randavisz kos kancelarijos. Bledes milžiniszkos. Szimtai žmoniu likos apdegintais o tukstanczei pasiliko be pastoges.

Nepaprastas kaimas.

Chatavo kaimas, Zloczovskam paviete, yra tikrai nepaprastas isz priežasties jojo gyventoju. Konia trecze dalis gyventoju tojo kaimo yra gam tiszkai neiszsipletojus iszpriežasties, jog turi po szeszis pirsztus ant ranku ir koju. Kokia priežastis to, tai sunku inspeti, juk gamta kaip kada turi stebetinus savo pasiuntinius. Gaspadoris Raulukas, turi mergaite, kurie turi 24 pirsztus: ant kožnos rankos ir kojos turi po szeszis pirsztus. Del tokiu žmoniu reike specialiszkai padirbtus czeverikus ir pirsztines.

Isz Rosijos Lietuvos ir Lenkijos.

Paszalinimas žydu isz augsztesniuju mokyklu.

Prekybos ir pramonijos ministeris atmete Kijevo biržos praszyma palikti prekybos institute žydus — ir tokiu budu isz to instituto tures buti praszalinta 1 tukst. 675 žydai-studentai.

Aplaike pardona kada carukas pasveiko.

Petersburgas. — "Kaipo pa dekavone Dievui už pasveikima mano kudykio ir impedžio ant rusiszko sosto, asz atleidžiu kalte kareiviui Daczurinui ir duodu jam pardona". Teip tai caras buvo paraszes ant pardono kuri paluosuose Daczurina už prasikaltima, kuris 23 Oktoberio likos apsudintas ant viso gyvasczio in Siberije už tai, kad iszejo isz linijos savo pulko inteikti carui koki ten praszima, kada tasai peržiurinejo kareivius.

Straikas prieszais mirti 17 laivoriu.

Petersburgas. — Už tai, kad kariszkas sudas apkaltino 17 laivoriu ant smert už sukelima maiszaties juodmarinioje flotoje, visi fabrikai ir dirbtuves sustojo dirbti isz priežasties sustraikavimo darbininku, kurie tokiu budu geidže parodyt randui, jog neteisingai žudo nekaltus laivorius ir stengesi visom pajegom ydant randas permainytu mirties bausme.

* Telefonas likosi iszrastas 1861 mete.

* Ant svieto ira 2,750 kalbu.

* Ant kožnos sekundos numirszto ant svieto dvi žmogistos.

* Bile balsas persimeta 743 miles ant adinos.

Paveikslai isz Konstantinopoliaus.

Dydesne dalis Turku ne moka raszyt ne skaityt, o užejus karei daugelis kareiviu geidže raszyti gromatas pas pažinstamus ir gymines ir tame mierije szauke in pagialba uliginius rasztininkus kaip tai ant augsztesnio paveikslo matome Žemiau matome kaip senas Turkus užsikroves ant pecziu skrines su maistu del kareiviu, nesza ant laivo — tokius neszikus vadina "žmogiszkas arklys".

Politikienai isz džiaugsmo stauge,
Visi ant politikiszko mitingo trauke,
Tik vienas buvo neužganadytas,
Jog socialistas ne buvo iszrinktas.
— Kur tasai neužganadytojas?

Senelis.

Dalinosi rezidentai pagal vidurini savo paszaukima ir ygyta gabuma in medejus, žuvinikus, ir arklinius. Skripkute ne tvere jokio atskiraus fakulfeto, bet prie kožno gerai tiko padidydama verte ir linksmuma dvaruko. Kiekvienas isz ju budamas visiszkai tobulu savo "professijoj", turedavo dar, kaip augszcziau matem, regulas ir pamatus, lig senoves ricieriszku zokonu, abelnus del visos brolijos, tai yra: nora nuolatinio valkiojimosi kol tarnavo paties sviekata, arba kojos dovanoto arklio; neapkanta nuolatinio užsiemimo ir procios; ant galo mažesni ar didesni patraukima prie degtines. Nasztiai bevaikiai arba seni kavalieriai paprastai ne turi jiejei jokiu susiriszimu nei privalumu. Kiek viena szeimyna bajoriszka buvo tai ju gimines: nes visur rasdavo sau duona kasdienine ir atvira priglauda. Negana to laikuose kada kiekvienas gaspadorius rupinosi apie savo dirva ir su svetimais nedaug turejo susineszimu toksai rinkejas ir iszvažiotojas naujienu žiniu anegdotu pasakaicziu, pribunantis su velijanczia szirdžia ir linksmumu in nama visados budavo pageidaujamas sveczias, ir tuojaus stodavosi apsi pratusiu namiszkiu.

Ant galo tikras prisiriszimas prie szeimynos kuri maitino. prastas atvirumas szirdies reko mendavojo kiekviena isz juju. Nedaug reikalavo: nes visus ju neatbutinus gyvenimo reikalus be procios ir kasztu o be praszymo, senoviszkas žmonisz kumas ir geradejingumas mus tevu užtektinai apžiurejo.

Vienok dalykuose kur grynai reikejo pritaikymo ju ypatingu talentu ir profesijos pavelydama sau tankiai iszkrypti isz sažiniszko tako.

Ir teip: nekarta po atsilankymui medejaus dvare, dingo gar sus ant visos aplinkines "Rudis" ar "Margius", o potam už keliu desetku myliu vaike po girias zuikus.

Nekarta jaunas ponaitis, per mokejes arba iszsimaines iszgirta Dubeltauka ant medžiokles nepataike ir paleido žveri, su gaileszcia pažindamas mela už tikrinimu pono Petro ar Jokubo. Vienok ir po tokiu szposu kožnas lauke sugryžimo seno frento: nes be jojo medžiokle ne turejo karszczio ablava tvarkos o labiause nebuvo to triukszmingo medejiszko links mumo, kuri jisai tukstancziais melagyesciu viena už kita juokingesniu mokejo sukelti ir už laikyti, o kuris kaip žinoma yra didžiausiu pritraukimu ir užmokescziu del medeju.

Su arklininku pagarsejusiu kupczium ir gydytoju arkliu geriausiam jo prieteliui ne velyczia tureti susineszima kuriame pagunda ygijimo geresnio arklio galetu ji užpulti; nes tada nesigailes jisai iszkilmingiausiu užtikrinimu o reikale ir prisiegu idant ykalbet geriausias ypatybes savo arklio kuri tiktai prietelystes ir szirdingo velijimo leidžia ant maino. Bet užtai name in kuri atvaževo, užeme jisai tikriausiai "aki pono" stonioje, kuri pagal senoviszka prie žodi, szeria arkli; ir norint pats ne apleido progos del apgavimo kad ir savo gaspadoriaus tai ir kitam nedaleis jin apgauti. Budavo tai prietelius kurisai dvikovoj su savim vikrumu arba prigavimu pergalejo bet dvikovoj su kitais apgyne.

Žuvininkai ant galo prie kuriu lyginai ir ponas Jokubas prigulejo prastesni ir ramesni už pirmuosius mažiau teip-gi isz savo paszaukimo turejo nu sidejimus ant savo sažines. Isz krete kada jisai svetimas varžas (buczius;) iszpeike geriausias gilumas, isz ju pats pasinaudotu: o svetima tinkla prižadejimu gausus laimejimo ant akmenu ir sukuriu užtrauke. Toki ir tiem panaszus mažiprasižengimai kuriu ponas Jokubas ir jo broliai kai kada da sileisdavo tuom lengviau buda vo jiem užmirszti, kad kada gerai tinkle laimedavo gausiai visus žuvimi apdovanodavo procevodami tiktai del garbes ir padekavones kokia kas Petnyczia ir Subata prie pilno bliudo visados apturedavo.

Tos dideses dalys rezidentu duotusi dar ant mažesniu daliu paskirstyti: sodaunyku, dantu gydintoju, iszsitarnavusiu namiszkiu pono direktoriu o net ir poetu!

Bet užteks ir to trumpo paminejimo, idant atsimintume sau žmones, be rupesczio gyvenanczius (dykaduonius), o nuo kuriu rupestys begdavo isz namu: isz tarpo kuriu nevienas isz mus turejo globeja mažose dienose o mokytoja ir geriausia namiszki jaunystoje; kurie ant galo nyko isz tarpo mus kaip džiustanti medžiai sode viens po kitam kuriem žeme savo dregnumo atsako!

Tokiu buvo ponas Jokubas kol jaunesnis amžis ir pajiegos pavelijo, vandravojo ir jisai po svieta; isz priežasties vienok kokios tai su mano seneliu įgiminystes visados pribuvo ant žiemos in jo namus, kaipo in tikra prieglauda. Bet kada szeszta kryželi pajaute ant sprando, liovesi važinejes; atidave sena savo arkli kvestoriui bernardinu ir apsigyveno ant visados prie mano senelio, kaipo pusiau tarnas pusiau prietelius, o visados ponas Jokubas, pasiruoszes ant kožno paszaukimo pono iždininko, ar tai prie tikros bile neilgos procios prie gaspadorystes, ar tai prie poteriu ar tai prie marijoszaus arba cwiko del palinksminimo sveczu ir gaspadoriaus; arba antgalo prie pasakojimo ilgais žiemos vakarais visokiu istoriju tankiai pradetu kambarij del ponu o kada tie nesulaukdami galo gult nuejo pasibaigencziu palivarke del darbininku.

Isz savo puses ponas iždininkas su pasigailejimu ir nusiszypsojimu žiurejo ant to kada laike dideliu szvencziu ar ba sziaip nedeliom, atsitikdavo ponui Jokubai kreivom kojom velu vakaru gryžti namon dainuojant bosu po nose.

"Sztai, tai asz ponas
Sztai tai asz ponas,
Ir ant nieko ne paisau"....

Taigi prisiartino prie mus ponas Jokubas kuogeriausiam upe nes nesze rankoj dar drebanczia didele lydeka.

— Ponas geradejau, — suszuko, — bliudas ant rytoj!

— Ant užporyt, — atsake mano senelis.

— Imaginacija! užporyt po teisybei Petnyczia, ale užtai vel pakratysim varžas arba nuplauksiu in užtakas. O rytoj tikri svecziai tai suvalgysim szita už tamistos sveikata!

— Ponas Jokubai! — tariau apsiverkes, — senelis sako, kad rytoj mirs!

— Mirs! Imaginacija! Tamista, acziu Dievui sveikesnis taigi drauge su mumis paszczevosi lydeka! Gedinkis, tamista tokius daigtus szneketi!

— Na kaip bus, teip bus! ponas Jokubai, — tare mano senelis, — asz praszau tamistos kad manes paklausytum, ir viska teip paitaisytum, kaip smertis man rytoj pareiti turetu! Gyvenom drauge keliolika metu; ir ne užmirszau apie duona ant tavo senatves; rasite mano testamente. . Dievas paszauke priesz mane in garbe savo visus, kurie man czionai mieliausi, ir nuo seniai trokesztu sueiti su jaisiais ant amžiu. . Pasiliko man tiktai szitas vaikas, anukas mano, kraujas-mano! "os ex ossibus meis"! ir tevas jo o mano žentas! Taigi nusius tamista pas jin kuogreicziausiai daneszdamas, kad esu labai silpnas pributu!..

—Ar tamistau isztikro teip sakai? — perrauke ponas Jokubas, szluostydamas su rankove aszaras nuo veido.

— Kas tamistai prie to? praszau, kad darytum, kaip sakau.

Ponas Jokubas iszmete lydeka, ir klause, o aszaros vis stambesnes byrejo isz akiu jo.

— Dar szendien pasiturbacyk in klebonija — baige mano senelis, — ir papraszyk kuniga prabaszcziu, kad rytoj priesz dievmaldyste pributu czionai iszklausyt mano iszpažinties, ir pritaisyt mane in kelione amžina, pagal apeigas musu szventos religijos!!!

Czia nutilo senelis; primerke akis, lig meldesi dvasioje; o potam garsiau su iszreiszkimu gilaus jausmo prakalbejo:

— "Ne memineris domine delicta juventutis" (Ne pamink Vieszpatie nusidejimu jaunystes!-

Na! ponas Jokubai, dabar prigelbek seniui eisim! turiu reikala in svirna.

Ponas Jokubas padave ranka, ir vede Seni povalei, asz vilkausi paskui.

Paszauke akonoma su raktais, o kada tas atrakino svirna, tare in ji:

— Užlipk tamista maloniai ant virszaus: rasi tenai graba: iszpilk isz juo rugius, o graba atsargiai nuleisk ant žemes. Užlipo akonomas ant virszaus ir po valandai atsiszauke:

— Yra grabas, poneli, bet nei rugiu nei jokiu javu jame nera, tuszczias pone!

—Kaip tai gali buti? pats pamenu, kad priesz kelis metus kada ji liepiau padirbti, pripylem pilna rugiu!

— Teisybe, poneli pamenu: bet dugnas truko ir visi grudai povalei iszbego.... Ponas Jokubas, kurisai žinojo, kad ponas iszdininkas, eidamas pagal priimta paproti dievobaimingu bajoru, turejo gatava del saves graba bet visados rugiu pripilta, ir kuris tikejo teipgi, kaip ir visi užlaikantieje ta paproti kad grabas pilnas grudu veda gincza svirne, o tuszczias yra pranaszyste neiszvengtos smerties gaspadoriaus: iszgirdes žo džiaus ekonomo, baisiai persigando, ir tare užsimirszes:

— Ot, ka, dabar, tai ir asz pasakysiu, kad teisybe. Susi griebes vienok, greitai pridure — Ale tai maginacija! Bet mano senelis liudnai szypsodamasis atsake:

— Ai! ne maginacija. Grudas po grudni bego isz grabo, o drauge bego Diena po dienai gyvenimo mano, ir sztai antgalo namas tuszczias, pritaisytas, laukia ant priemimo gyventojo savo. Tuomtarpu ekonomas smarkiai pastume graba, kurio puse staiga pasirode ant trepu..!

(Tolaus bus).

Tik tam Czikage,
Tai vilkas vale,
Kelos karczemos ne toli viena nuo kitos stovi,
Tai szinkorei labai sau užvydus,
Vienas kas subata baliu daro,
Boba gauja prisivaro,
Muzikantus pasteluoje,
Teeje szvilpe ir skripkuoje.
Prikviecze ir mergynu,
Žinoma, prisirenka ir vaikynu
O jagu bobu ne atejna,
Szinkorius parsivesti in namus nuejna.
Kviecze visas, kad atejtu,
Pasiszoktu ir prigertu,
Na ir del tokio nebago,
Biznis ejna kaip isz rago.
Vyrai isz darbo parejna,
Neradia bobu in karczema nuejna,
Kur randa boba apsikudlojusia,
Girta ir apsiseiliojusia.
Ne vienas bobai in kaili duoda,
Per ka ir in prova pasiduoda,
Prie szokiu visaip atsitinka,
Daro kas girtam patinka.
O žinote, jog girtas proto nuturi,
Kožnas girtuoklis ant gyvulio iszžiuri,
Ir isz tokiu mergynu ne buna giaro,
Jago toki bizni varo.
O ka, ne turi czion drausmes,
Ne tevo, ne motynos, ne gymines,
Naktimi valkiojesi,
Po karczemas trankosi.
Tai Czikage tokios tokeles,
Girtuokles bobos ir mergeles,
Czikage rasi daug paklidusiu,
Bobeliu vyrus pametusiu.
Tosios ka susinesze su patrijotais,
Nuo lietuviszkos dirvos latrais,
Isz Najorko, Szenadorio,
Isz kitu szaliu ir Waterburio

* * *

Buvau Landstaune ant veseilios,
Rodos zobovos gražios,
Svetelus lig pusiaunakties bovijo,
O paskui laukan iszvijo.
Kai tik laukan iszejo,
Tuojaus klikti ir musztis pradejo,
Paskui in kito žmogaus stuba užejo,
Jog neiszvaryti juos negalejo.
Marszkinius susiplesze,
Skryblius susidauže.
Velei laukan iszejo,
Tveras laužyti pradejo.
Palicmonai pribuvo,
Visus in koza sugrudo,
Nedelia velei suejo,
Ir velei musztis pradejo.
Net peczius ant vietos neižstovejo,
Puodai nuo peczias nugarmejo,
Viena norejo in pecziu inrusti,
Net plaukai ant galvos pradejo grusti.
Dievo malone kad nenusvilino,
Tiktai drabužius sudegino,
Vienas prislinko isz szonu,
Su pilnu alaus uzbonu.
Sodomije darosi,
Vienas ant kito varosi,
Kas tiktai buvo drebejo,
Kaip ant to visko žiurejo.
Ne mažai jukos iszliejo,
Katrie pažeisti ant aslos gulejo,

* * *

Oi bobelkos ir bobos,
Nebukyte tokios nelabos,
Kaip ten Naszuje,
Moteres in karczema trauke.
Parnesza alaus ir teip sau trauke,
Norint gana darbo turi,
Tai bestijokes ant to ne žiuri:
Lovos ne kluotos,
Stubos ne szluotos,
Pilni plyszei blakiu,
Laipioja ant akiu;
Norint vyrai,
Užmoka gerai.
Tai moteriukes ne kas,
Tokis pasielgimas, tai griekas
Jagu vyrus užlaikote,
Tai turyte juosius ir prižiureti.

Paeitis naminiu givuliu.

Jau no dvieju szimtu metu mokinti žmones tirineja klausima, kada in kur tuli naminiai givuliai, ar žveris pateko ir nevale žmogaus, arba kas ir kada prijaukino juos ir isz laukiniu padare naminius isz laisvu, savo vergais ir tarnais. Dabar profesoris dr C Keller isz Zuricho, Szvaicarijoj, savo iszduotame veikalelije po užvardžiu: "Praeitis seniausiu naminiu givulu", paeiti nekuriu iszveda sziek-tiek in aiszkesne aikszte.

"Pirmutines pradžios naminiu givuliu pripuola ant priesz istoriszku laiku, kada isz laukiniu pastojo naminiais, tai tik manimas — raszo Keller'is, — Apjaukinejime laukiniu givuliu per žmogu turejo but invairiausios priežasties, net religiszka imaginacija (insiveizdinejimas) paveizdan kaip Aigipte su katia, kuria iszpražudžiu tureta usz gera dvasia ir net su laiku persitikrinta kad tas dievukas daugiau nieko gero ne daro, kaip tik smaugia žiurkias ir pelias, kad vagis, szelmis — daugiau nieko, negut kad didelis tinginis.

"Seniausiu žmogaus priesz istoriszko ingijimu arba pirmu tiniu žveriu pasilikusiu žmogaus tarnu — tvirtina Kelleris — ira szuo. Istoriszka szunes paminejima galima rast Aigipte laikuose 4000 pirm Kristaus gimimo tai ira, kad szuo tarnauja žmogui jau 5 suvirszum tukstancziai metu.

Seniausius boczius arklio, t. i. kaulus anu drauge su kaulais žmogaus galima rast amerikoniszkose iszkastose senovibes liekanose, taigi galima manit kad isz Amerikos arba isztos dalies svieto veliaus tuo vardu pramintos, arkliai buvo siuncziami in Azija ir abelnai in "sena svieta."

Kaslink asilo, tai ta galima rast dar priesz aigiptiszkuose laikuose Afrikoj.

Kaipo protevi europiszku raguotu givuliu Kelleris palaike tura (žubri) ir sprendžia, kad primu kartu apjaukinta jiet-ritinej Europoj laikuose pirm givenimo Homero.

Avi ir ožka apjaukinta teipgi labai seniai, tiespanasziai gadinej statimo butu ant poliu (stulpu).

Toliaus dr Keller'is tvirtina, jog svarbiausios atmainos buduose naminiu givuliu uszstojo po intekmia žmogaus Pasekmens to intekmes ira vairios pas invairius givulius; daug isz givuliu patekusiu in žmogaus vergija pastojo inteligencijos pražude.

"Kare jau isz savo prigimimo inteligentna, inteligencijos savo netrupeczio nepražude, pasilikiki sziol savredinga, vis atsargi; apart to, tas žverelis labai inspudingos, reikalauja gero su juom apsiejimo ir vergu žmogaus po sziai dienai nenori buti; nors jis ji laikomaitina, suteikia patinkamibias ir szilta buta, nesirupina jis visai atsimoket žmogui kaip antai szuo, givena sau berupesczin, nemegsta žemintis— tikras aristokratas, matomai pamena, kad jo beczias dievaiczias buvo vadinami, todel ir jam dera dikaduoniaut.

"Szuva gi tarnistoje žmogaus ira visai kitokiu. Labai daug inteligencijos ingijo draugavime su žmogumi, kuriam netik paklusnas, bet ir be prisakimu isztikimai pildo savo tarnistos pareigas.

"Asilas isz savo sumanumo labai daug pražude, ipaczszalise, kur su juo žmogus žiauriai apsieina. Todel kaltint galima žmogu, kuris verga savo apsunkinedamas sunkiom pareigoms tarnistos sumažino jo inteligencija. Ritu szalise, kur su juo geriau apsieina, asilas daug inteligentnesnis ir charakteris jo daug lemtesnis.

Inteligencija turi teipgi ir kiaule, kuria galima isztresu ruot, t. y. iszmokint sziek-tiek inteligencijos.

Kokius Vaistus imi? Severos Vaistai yra geriausi.

SEVEROS BALSAMAS PLAUCZIAMS
(SEVERA'S BALSAM FOR LUNGS

Garsus, isztikimas vaistas, tyczia padarytas suteikimui palengvinimo ir praszalinimui alsavimo organu ligu—ypacz tokiu ligu, kur randas kosulys, kimulys, szniokszimas ir sunkumas kvepuoti. Preke : : 25c. ir 50c.

Severos Gothardinis Aliejus (Severa's Gothard Oil)

Skausmas Pranyksta, jai in trini ar pridedi iszlauko stipru va'sta skausmo užmuszimui, paprastai žinoma vardu. Yra tai baisus viesčio skausmo nepritelius visokiuose aplinkybose. Insitikrink ar vardas Severa ant butelio randas.
Preke 50c.

JAI...
janti nesmaguma po valgiui,
kepenis apsunke,
truksta noro valgeti,
turi kietos vidurius,
tau dispepsija gre'sa, imk
Severos Gyvasties Balsama (Severa's Balsam of Life) Preke 75c.

Aptiekose butinai reikalauk, idant tau duotu Severos Va'stus. Tiktai tasyk apsirikimo nebus. Jei aptiekininkas negaletu jin parupinti, raszyk ties og pas mus. Gydytojo patarimas dykai.

W. F. SEVERA CO. CEDAR RAPIDS IOWA

Susiprato bet velai.

Numire gana turtingas smuklininkas, palikes sunui didele palikinybe. Eme szeimyninkauti 23 metu jaunikaitis.

Geltonplaukis su visai prozaiszka fizionomija ir kvailiomis pilkomis akimis.

— Na ka-gi, Jonai, dabar darysi? — klausia draugas.

— Ka-s-s?.... Rado ka klausti.... Dabar, brolau, pinigai yra, laisve yra, pasilinksminimo namai yra....

— Vadinas, imsi gerti, laidokauti?....

— Girtuokliausiu, kaip nevienas dar negirtuokliavo....

— O prie tetuszio tylus buvai

— Na, ir atsibodo....

Praejo tik deszimts menesiu po to trumpo draugu pasznekesio ir Jona sutiko tas patdraugas prasigerusi, nudriskusi....

— Ka-gi, Jonai, pabaigta?

— Fiut! — suszvilpe Jonas.

— negaila?

— Labai gaila. Ir ar tu žinai, kodel gaila? Asz dvi trecz dali palikinybes prarukiau.

— Kaip prarukei?

— Ot taip.... Atejo man syki galvon tokia fantazija: isz szimtines gilze papirosui padaryti....

— Na, na?

— Na ir užrukiau.... Effektas toksai, kokio ir laukti netuvo galima. Asz antra diena vel ir jau du popieriuku sudeginau? Ir ka-gi tu manai! Patiko ir dui! deginti Tiki, ar ne, po deszimts in diena sudegindavau....

— Bet juk tai 7000 rubliu in sanvaite..-

— O kartais ir daugiau..

Ir Jonas palingaves galva nuejo toliau.

Reikalaujant Armoniku

Koncertinkų ar kitokių muzikališkų instrumentų.
Pakol kur pirksit, pirma parašykite man, aš prisiųsiu Jums savo Katalogą, iš kurio matysite jog prie manęs galima gauti visokias pulkiausias Vokiškas bei Itališkas Armonikas už žemesnę kaina negu kur kitur.
Rašyk šendi man, pridedams už 2c., markę ir savo adresą o gausi mano Katalogą dovanai. Ad.
M. J. Damijonaitis,
812 W. 33rd St., CHICAGO, ILL.

Dr. KOLER
Lietuvių Gydytojas
638 Penn Ave.
Pittsburgh, Pa.

Dr. Koler garsinasi savo tikra pravarde ir turi savo pavaikslą kame-laikraštyje. Dr. Koler yra mokęs ir mokinęs Varšavoje. Dr. Koler praktikavo visuose Varšavos ligonbučiuose, o paskutinis metais prieš išvažiuojant į Ameriką buvo ligonbutyje švento Lozoriaus, kur gydo tik prisitikęs ligas vyrų ir moterų.

SIFILį išgydau vartojimas gydnolę 606, didžiausioms profesorians Ehrlich prieš sifilį. Jeigu nutiktų ibėrimas ant viso kūno, gedimą burnoje arba gerklėje, slinkimą plaukų, laužymą kaulų, nuk. o užsivietrijimas kraujo sunkus ir neatsikarpos tavyje. Nelauk, kol visai sublogsi ir kitus ikrėsi savo liga.

Nenaturališkus IŠTEKĖJIMUS visokiais būdais, kaip ir NAKTINIUS ištekėjimus, TRIPERį ir kt. išgydau į 30 dienų, o jei ne, tai pinigus grąžinu.

NUSILPNĖJIMĄ ir visokias negales pacientaičias IŠSAUŽĄGYSTES prašalinu į 48 dienas ir lauties atmainas, jos neturi tos pačios vyriškos spėkos, kaip pirmiau? Jei teip, tai negaišuok ta nusilpnėjimą reikia pergaleti, kad vėl galėtum būti vyru.

STRIKTURĄ arba susitraukimą šlapumo kanalo išgydau į 21 dieną ir tai be skaudėjimo.

HYDROCELĘ arba vandeninę rupturą gydau į 30 minutų be operacijos.

PŪSLES ir inkstų ligas, nuo kurių randasi diegimas kryžiuje ir kirkšninose, apsunkinimas nusišlapinimo (peršėjimas) ir desėtkai kitų ženkli apie kuriuos ligonis žino, kaip aprašyt, aš išgydau savo sistema ant visados.

REUMATIZMĄ, spunguo, šunvotes, peraugą šlakus, niežas, parkus, skrupulus ir visas kitas odos ligas, pacinančias iš užsivietrinimo kraujo, išgydau trumpam laike ir ligoniui nereik pertraukt savo darbo

OFISO VALANDOS: nuo 9 ryte iki 8:30 vakare. Pėtnyčiomis iki 5 popiet. Nedėliomis iki 3 popiet. Ateikit tuojaus.

SEKITE PASKUI VEDEJA
ZIRA
Yra tai populariszki Cigaretai kurie yra szendien parduodami. Deszimts Cigaretu brangio-kveparczio tabako už 5c. Geriausi Cigaretai už ta preke.

10 UŽ

5 CENTUS

Puikios Satino Dovanos kožnam baksukije. Pirkite baksuka szendien. Zira popularisziskumas yra ju pasiganedinimas.
P. LORILLARD COMPANY

BISCHOFF'S BANKING HOUSE.
287 Broadway New York, N. Y. Kampas Reade Ulicze Telefonas: Worth 2822.

Kas reikalauna teisingo patarnavimo ir nori idant Jo reikalai liktu greit, atlikti tegul atsiszauki in

Seniausi Bankini Nama Uždeta 1848m.

Szimtas Tukstancziu Doleriu ($100,000) yra musu kaucija sudeta in Pinigus siunczime in Kraju kuo greicziausei. (rediszka kase.
Pinigus visu krasztu iszmainome pagal kursa.
Pinigus priimama ant procento ir iszduodame ant pareikalavimo.
Szipkortes parduodame ant geriausiu Gaylaiviu visu Liniju in ir isz Krajaus už pigiause preke.
Paszportus del keliaujencziu in Kraju pastorojame.
Doviernastes padarome pigiai ir visas kitas rejentaliszkas Poperas su paliudyimu Konsulio.
Atjeszkojima Daliu atliekame kuoteisingiausiai.
—: Del vygados Tautiesczio laikome atydaryta :—
Subatoje iki 8 ad. vakare. Nedelioje nuo 10 iki 12 ad.
Užpraszome atlankiti mumis asabiszkai ar per laiszka ir persitikrinti jog pas mus visus minetus reikalus greicziausei, teisingiausei, ir pigiausei galite atlikti.

UNION NATIONAL BANK
MAHANOY CITY, PA.
CAPITOL STOCK $125,000. SURPLUS IR PROFITS $300,000.
Suv. Valst. Randas turi musu banke sudetu pinigu.

Mokame antra procenta ant sudetu pinigu. Procenta pridedam prie jusu pinigu 1 diena Sausio ir Liepos menesuose, nepaisant ar atneszat paredyt knygute ar ne. Mes norim kad ir jus turetumet reikala su musu banka, nepaisant ar mažas ar didelis.

HARRISON BALL, Prezidentas.
F. J. NOONAN, Vice-Prezidentas.
W. H. KOHLER, Kasierius.
9-ad. ryte lig 3 popiet.
Subatomis 9 lig 12-ad.

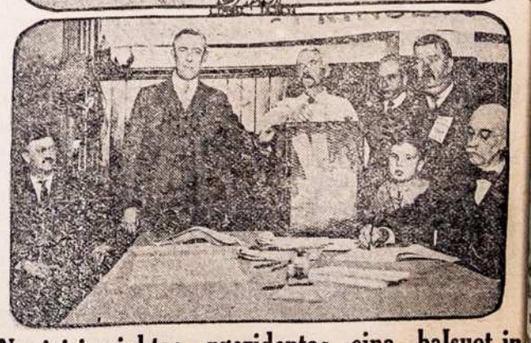

Naujei iszrinktas prezidentas ejna balsuot in vieta balsavimo.

Torpedinei laivai ir torpedai.

Nevisi isz skaititoju supranta kas tai tie do per „torpedai" apie kuriuos dažnai girdi, taigi paiszkinsime. Baisingos tos prietaismes szios gadines kariszkos laivines, kuriom dabartinej karej Japonija daugiausia gali pasidekavot usz savo triumfus, kariszkoj akcijoj ant vandeniu, esa labai svarbiais veiksniais, arba kitaip tariant vienai isz kovojanczių busiu didele nauda atnesza, kitai vel didele bledi.

Kur dideli sunkus kariszki laivai negal prieit su savo milžiniszkom kanuolemis, ten torpedines valtis skverbiasi ir savo szuviais arba torpedais naikina neprieteliszkus laivus. Torpedines valtis tai kaipi lengva kavalerija (jocziai) ant vandenio.

Pažiuresime kokie esa ginklai ir veiksmai tos mariu lengvos kavalerijos.

Torpedo lotiniszkoj kalboj reiszkia pavojinga žuvi, francuziszkoj "torpedo" reiszkia povandenines minas, kurios skiriasi nuo paprastinu minu tuom kad aprupintos mechanizmais, priverczianczias jas judeti. Nuo puses XVIII szimtmeczio besinaudota invairios konstrukcijos "vandeninem pragariszkom maszinom", laikui begant, nuo laiko iszradimo dinamito ir gimininguju jam preparatu tos maszinos nuolatos patobulinetos tapo jau gan svarbiom kariszkoj marinarkoj

Naujas periodas iszsivistimo tos szakos jurininkistes technikos prasidejo nuo iszradimo elektriko ir patirimo kaip galima jo pajiega pritaikint pagal savo noro, bet dar ir po sziai dienai tas perijodas neperejo per faza iszbandimu.

Dabartes naudojami ira keli modelei torpedu isz kuriu svarbiausiu ira: "Torpedai-žuvis — iszrado juos austrijokiszkas aficieras jurininkistes p. Lupis, o patobulino angliszkas fabrikantas With head ir todel jo varda neszioja. Torpedai "With head" ira tai bronzines dežes paveiksle cigaro, turinczios nuo 4 ik' 7 metru ilgio, nuo 30 ik' 45 centimetru storio skersai mieruojant. Priszakinem gale talpinasi sankrova nuo 30 ik' 50 kiliogramu bovelnos, kuri uszsidega nuo eksplioduojanczios masos, kada torpedas galu atsimusza in koki kieta kuna; sekancziame ruime, arba kamaroj talpinasi mechanizmas reguliuojantis stira torpedo, t. i. valdantis automatiszkai ejima paleisto torpedo; usz tos vel dar toliaus prie uszpakalinio galo torpedo talpinasi balionas sutirsztintu oru, nuo 100 ik' 150 atmosferu; usz to baliono randasi mechanizmas sukantis du szriubus su sparnais gale, teip kaipi szriubai varantie laiva. Prie tu szriubu arba varanczio pirmin torpeda mechanizmo prijungtas paminetas mechanizmas stiro, arba valdimo.

Torpedas iszmestas nuo valties torpedines iez tamtikros "torpedinos ruros" neriasi in vandeni ir plaukia po paviršiu vandenio tiesog toj pakraipoj kokioj buvo paleistas o atsimuszes galu in neprieteliszka laiva eksplioduoja ir arba, jei gerai pataiko, iszmeta pajiega ekspliozijos laiva in ora, arba sugadina. Pasekmes priguli ne tik nuo eksplioduojanczios pajiegos torpedo, bet teipgi ir nuo to in kur, in kokia vieta, neprieteliszko laivo torpedas pataiko.

Torpeda galima paleist nuo 800 metru atstumo nuo laivo, bet vienog tik nuo 500 metru tolumo paleistas torpedas neduoda abejot apie pasiekima neprieteliszko laivo ir geras pasekmes paleidusiems torpeda, t. i. kad veltui nesusidarkis. Sudarkit torpeda gana gaila, kadangi vienas tik tas torpedas kasztuoja nuo $1,500 ik' $2,500. Lengva suprast kiek mariu kova sziandien kasztuoja.

Kitas skirius torpedu ira "torpedo— džirit". Ira tai valtis prie kurios pirmgalio pridrutinta plienine lazda ilgio nuo 7 ik' 15 metru, prie kurios galo pridrutintas ira torpedas turintis savije tik eksplioduojanti materiola. Ekspliozija gimdo elektrika kuri randasi prietaismej valtije. Atakuojant neprieteliszka laiva valtis su didžiu smarkumu iriasi prie laivo ir valandoje bakstelejimo torpedu in laiva, darosi ekspliozija ir naikina laiva. Vienog tos sistemos torpedai nelabai naudojami, kadangi dažnai drauge eksplioziją laiva ir atakuojanczia valti naikina. Tik drasiausi ir bukliausi jurininkai pasirižta aukajant savo givastis atakuot neprieteliszkus laivus "torpedais—džiritais".

Trecziu skirium torpedu ira "torpedas-plaukejas". Ira tai apie pusantro kubiszko metro bletine skrinele prikrauta eksplioduojanczia medega. Pririszta ant ilgos virves, kurios kits galas pririsztas prie torpedines valties; torpeda-plaukeja leidžia in vandeni, o torpedine valtis apsuka aplink neprieteliszka laiva teip kad gaunasi in kita jo szali, tada smarkiai leidžiasi pirmin in prieszinga szali nuo neprieteliszko laivo ir traukia paskui save torpeda, kuris atsimuszes in dugna laivo, eksplioduoja ir naikina laiva. Bet ir tie torpedai sziandien jau beveik visai numesti szalin, kadangi buva pavojingais savoms valtims, o nevisados pavojingais esti neprieteliszkiem laivam. Daugiausiai naudojami szioj gadinej With-head torpedai, kurie nors brangus bet praktikoj pasirodo geriausiais.

Dabar iszriszime klausima, kokios tos "torpedines valtis"?

Torpedine valtis ira tai mažas neapsakomai smarkiai plaukians laivas, kurio pareigomis ira matit in neprieteliszkus laivus torpedus. Turi jie nuo 40 ik' 150 tonu intalpos, o daro traukije adinos laiko apie 30 mazgu (54 kilometru) kuomet pancerninkai ir križiauninkai smarkiausiai einantie nepadaro traukije adinos 36 kilometru. Torpedines valtis subudavotos isz geležies dengtos plona plieninia bleta, virszu tur apvalaina teip kad tik nedidelis kaminas iszkisztas isz po vandenio, torpedines valtis neesa vienuodoms vienog visos menkai matomos isztolo ant vandenio pavirszio, nes buvo nudažitos ta-pat spalva ka ir juriu vanduo turi. Viskas: žmones, prietaismes del iszmetinejimu torpedu, maszinerija ir kamara del smarkiai szaujanczios kanuoles randasi vidurije.

Anti-torpedais, arba naikintojais torpedu ira laivai, kuriu pareigomis kovot su torpedais neprieteliu. Delei to turi teipgi smarkiai varanczias laiva maszinerijas, subadavoti daug drucziau ir didesni usz torpedinias valtis. Nekurios marinarkos tos kategorijos laivu nebeturi, o in kova su torpedais eina tad paprastinos kanonierkos, kurios teippat smarkiai plaukia ir apginkluotos keliom arba kelioliku smarkiai szaujancziom kanuolem, invairaus didumo.

Torpine taktika ira sunki prie iszpildimo jos.

Panasziai kaip ant sausžemio jocziai teip ant vandenio torpedines valtis arba tarpdaneeziai turi patirti apie priesziniąs linijas neprieteliszkos eskadros, atlikt pirmutine kova ir praneszti paskui sekancziai savo eskadai apie padejima ir pajega neprieteliszkos laivines. Ta rekonesansine tarnista torpedines valtis atlikineja po valdžia križiauninku (cruiser) kuriu vel pareigomis ira visados draugaut torpedinems valtims ir apžiurinet po zicija aplink ant mariu. Kožna flotilia torpediniu valcziu dalinasi in kuopas kurios ap laiko tula revira mariu aplink eskadros linijines, t. i. didžiu pancierninku (labai drutu gerai apginkluotu laivu, kurie neveltu vadinami mariu tvirtinems), turi sargiba ir sznipineti aplink delei saugos savo eskadros. Kada torpedines valtis tirinedamos aplinkine susitinka su neprieteliszka laivinia sargiba, tada valtimis skubina in pagelba križiauninkai, o valtis prasiszalina ir bega in apgloba didžiu kariszku savuju laivu.

Antra, svarbesnia užduotis torpediniu valcziu ira darimas uszpuolimo ant neprieteliszkos laivines be pagelbos križiauninku, t. i. savnoriai.

Dedasi tai paprastinai nakties laike. Torpedines valtis iszsiunstos darban stengiasi prisiartint nepatemijamai prie stovinczios neprieteliszkos flotos teip kad galima jau leist torpedus ir jeigu pasiseka prisiartint ant atstumo apie 500 metru nuo laivu, leidžia savo baisulingas, neszanczias mirti ir sunaikinima prietaismias, arba torpedus. Žinoma kad laike kares neprieteliszka laivine dabojasi metidama aplink saves elektriszka szviesa isz reflektoru nuo laiviniu bokszto. Jei tik usztemija kur koki juodaujanti krutuli, ten tuojaus iriasi križiauninkai ir jei uszspeja baisu nevidona, apipila ji szuviais. Vieno pataikimo pakanka del permuszimo plonos torpedines valties s nos ir nuskandinimo jos. Jei torpedines valtis usztemija, jog likosi patemintos, nepasilieka jom nieko daugiau kaip tik begt szalin ir laukt atsakanczios valandos.

Apart tos szviesos eskadros paprastinai ant nakties apsitverineja geležiniais tinklais, kuriuos nerdina in vandeni. Torpedas atsimuszes in tinkla žudo pajiega ir ne eksplioduoves skesta dugnan.

Rudens pasaka.

Tirszta rugsejo vakaro tamsa apglobe giria, pageltusia lanka, upes kranta. Vandenyje mirgejo ir virpejo auksuoti vos pasislepusios saulutes spinduliai.

Aplinkui vieszpatavo neapglobiama tyla. Nurimo vejas, begailestingai visa diena lanksties ir laužes pilkas apnuogintu medžiu szakas, nebegirdejos iszlekiancziu žasu gegenimo, tik viena upe kaž kodel vis dar ne galejo nurimti jos augsztos, putotos bangos, riededamos viena paskui kita, uže, kauke, it pasakojo ka tai baisu, paslaptinga.

Ant kranto, palei karklu kruma, sedejo skepeta apsidengusi moteriszke. Ji turejo, gal buti, apie 40 metu. Jos akis buvo insmeigtos in žaidžianczius vandenyje spindulius. Ji mylejo grožį. Jos vyras— dailiausis visoje apielinkeje žmogus, pakerejo ja isz pirmojo susitikimo. Kad jis sirgo nuomariu ir jau gana pagyvenes— ta jauna moteris nedasiprotejo. Ir kokios nelaimingos iszejo jungtuves!

Bet visu baisiausia buvo jo mirtis! Ji lauke kudikio. Kan triai perneszdavo ji kanczias isz metu in metus. Bet tuomet — turbut ir reik priskirti jos stoviui — joje staiga užžebo neapykanta prie to žmogaus. Laike vieno rimto susibarimo, jis ne tiketai numire sugriuvo ant aslos su iszkeltomis augsztyn kumsztemis.

Jis užsimojo, norejo suduoti žmonai, bet kaip tik tame momente jin isztiko mirtis. Ir ilgai, ilgai jo iszkelta kumsztis ne dave jai ramumo ne diena, ne nakti.

Gime sunus. Nuo tos valandos ji eme gyventi tiktai del savo kudikio.

Tai buvo baisus reksnys, begailestingai iszcziulpias visus syvus isz jos iszdžiuvusios krutines. Bet ir tas ja džiugino.

Kuomet jis eme augti, pasirode dirksniu suirimo ženklai, Mažne kiekviena nakti nelaimingoji moteriszke persedadavo isztisas valandas nusilenkusi ant loveles ir apsiliedema szaltu prakaitu. Ne retai tokiame padejime sutikdavo ja ir rytas.

Kuomet tai ji buvo graži. Dabar, rupindamos apie kudiki, ji labai sublogejo. Ji tankiai neturedavo laiko nusiprausti burna ir susiszukuoti Kad ji dar jauna ir dar gali myleti, apie tai ji ir ne mane. Laikui begant joje iszsidirbo kokia tai keista pasaule žvalga, isztekanti isz baimes prie to, kas gal atsitikti. Kuone su vaikiszku naiviszkumu ji dare sankalbius su likimu: asz tau atnesziu tokia ir tokia auka, o tu duok mano Staselivi ta ir ta. Savo liguostame stovyje ji priejo ligi to, kad likimas jai eme rodyties pikta sene, kuriai visuomet reik ka nors prižadeti, kad nukreipus jos pikti. Reik neszti aukas! O kokias butent, ji po baimes ir dirksniu intekme spresdavo subiektiviszkai.

Jos giminaitis, paskutiniojo kurso studentas medikas, iszklauses ja syki, palingavo galva.

— Vis tai pavienio gyvenimo pasekmes — tare jis.— Tokia jauna moteriszke kaip tamsta, turi neatbutinai dar syki teketi.

Bet ji užprotestavo, koks tai dalykas link vyru! Ba tik jos Staselis butu sveikas!

Už pora sanvaicziu po to ji atsisveikino su miestu, kuriame gyveno nuo pat isztekejimo ir iszkeliavo gimtinian kaiman pas broli. Ir ot cziatai ir atsitiko stebuklas: jauna moteriszke pamylejo. Ji, iszvijo isz szirdies viska, kas ne lieczia jos suneli.

Ar jis ja mylejo? Jis visa vele gailejos vargszei moteriszkes ir atsinesze prie jos su užuojauta.

Ir pražydo, pajaunejo, eme paisyti, kad visuomet butu nusiprausus, susiszukavus.

Žymiai pasitaise ir berniukas. Jo skriuostai apsidenge raudonumu, miegas pasidare ramiu. Bet tas tesesi neilgai. Syki susziles jis atsigere szalto vandens ir susirgo.

Žmogus, kuri ji mylejo, budejo drauge su ja prie ligonio. Jis mane: "kad bent greicziau numirtu tas karelba, stovis mudviems ant kelio! Bet ji su aszaromis melde Apveizdos inprotinti ja, kokia auka atneszti, kad vaikas iszgytu.

Ir staiga jai atejo mintin: reik atneszti aukon savo meile.

Taip ji ir padare: persiskyre su žmogumi, kuri karsztai mylejo ir gyvenimas inejo vel senosna vežesna.

Už poros metu po to ji pati susirgo. Pirma syki gyvenime prisejo atiduoti sunu svetimuju globon.

Tas ja taip judino, kad net trukde iszgijimui. Juk ji pripratusi buti visuomet su juomi. Kokiu vargu ir aukomis jai pavyko iszauginti jin ir padaryti isz jo pusiaunormaliszka jaunikaiti. Ne jaugi jai dabar lemta mirti?.

Ir sztai ji girdi, kaip szaliniame kambaryje sunus sako kam-tai isz draugu:

— Kaip ne malonu, kad mano sursene taip ilgai serga Asz taip norecziau eiti su tavim vakaruszkan! Kad ja paibelis patrauktu!

Nalaimingoji moteriszke sunkiai sudejavo. Pakelusi galva ir pažvelgusi veidrodin ji iszsigando savo iszblyszkimo

Sziaip-taip ji iszgijo. Bet dabar prisidejo dar viena kanczia: tai — atkarumo jausmas prie Stasiaus ir prie paczios saves.

— Ir ka-gi, kokia nauda isz tu visu kanczių?

Ji pajuto visame kune sziurpulius ir dar stipriau susivyniojo in skepeta.

Upe uže. Putotos bangos riedejo viena paskui kita ir kiekviena tarytum ka tai pasakoja jai. Ka butent? Ji insiklause ir suprato, kad tas žodis:

— Veltui!

Baisus žodis bet upe beperstojo kartojo:

— Veltui!.. Veltui!..

Ji atsistojo ir nesuprasdama ka daro — metesi upen.

Ant rytojaus jos isztinusi, pamelynavusi lavona rado žmones trecziame varste isz mesta ant smelinio kranto.

KUR BUNA

Mano brolio sunus Jonas Matail jis pats ar jio tevai tegul atsiszauke ant adreso.

S. Suviczulis.
Box 438. Palmerton, Pa

Mano brolis Kazimieras Matikas paeina isz Vilniaus gub., Traku pav., Jezno para., apie 7 metai kaip Amerike pirmiau gyveno apie Massachusetts Steita, jis pats ar kas kitas praszau duot žine ant adreso.

Jno. Matukas.
Box 191. New Baden, Ill

Mano tevas Petras Naujelis, paeina isz Vilniaus gub., Girežerio para., apie 13 m. kaip amerike pribuvo in Pensylvanijos steita jis pats ar kas kitas praszau duot žine ant adreso:

Jos. Naujalis
2093 Michigan ave.
New York City N Y.

Mano brolis Jonas Adomaviczus pirmiau gyveno Minden, W. Va. o dabar nežinau kur, jio pati atvaževo isz lietuvos 17 d. Spalio su dviem mergaitem, jisai paeina isz Suvalku gub., Vilkaviszkis pav., ir gmino, Serdoku kaimo, jis pats ar kas kitas tegul duoda žine ant adreso o aplaikys 5 dol nagradas. (26 01)

V. Adomavicze
116 Kinesland ave Brooklyn N. Y.

390 Dainu tiktai už $1 SU NUSIUNTIMU

Išdaveme Didele Kninga Dainu susidedanti isz

390 DAINU

Knyga druczei susiuta. Kas nusipirks, ras visokiu Dainu isz visu užkaboriu ka dainoja Lietuvoja.

Nusipirkite o turesite Dainelu, Per ciela meta ant visu dienelu

"SAULE"
Mahanoy City, Pa.

PUIKUS SKAITYMAI
NAUJOS KNYGOS

9 istorijos, 122 puslapiu, apie "Kasjyra Kristus" "Priesz teisybe nekalbek" "Senas žmogus pavojuje" "Namu sudas" "Karalus cigonu" "Istorija isz 1795 meto" "Kvailas tikejimas" "Nedoras ponas" "Girtavimas" Szitos knygos preke tiktai 25c.

8 istorijos, 141 puslapiu apie "Grafas ir meszkininkas" "Apie Ragana, karalaite ir aficieriu" "Del moteriu ir apie moteres" "Aukso misles garsingu poetu ir rasztininku" "Cigonka arba pagriebta ir velei atgauta mergiuke" "Mano džiaugsmas" "Diedas ir boba" "Apleista naszlaite" Preke tiktai 25c.

5 istorijos, 137 puslapiu, apie "Kalnu gyventojus" "Kaukazo belaisvis" "Lozorius" "Narsi mergina" "Užvydus vyras" Preke szitos knygos tik 25c.

7 istorijos, 90 puslapiu, apie "Ergelei pono Morkaus" "Du ar keturi" "Svietas Dvasiu" "Iszreikszktas razbainikas" "Žydai kaimose" "Nevydonas" "Jurgis Skaptukas" Preke 25c

4 istorijos, 105 puslapiu apie "Ant kranto prapulties" "Mistras ir krepesius" "Kampelis duonos" "Isz ko dideli ponai" Preke szios knygos tik 25c

8 istorijos, 122 puslapiu apie "Pranuko nelaimes" "Audra" "Kodel neleido Baltraus in dangu" "Bausmej už szykszituma" "Mažo sziaucziaus dideli reikalai" "Dienos kentejimo Nantoj" "Netobulas žmogus" Szitos knygos preke tik 25c.

Puiki istorija apie 'Vaidelota' apraszimas isz pirmutines puses szimtmeczio, iszimta isz Lietuviszku užlieku, parodo kaip senoviszkos laikose Lietuviai gyveno, puiki apisaka su paveikslais. 177 puslapiu tik 25c

4 istorijos, 196 puslapiu apie "Urva užkeikto" "Panaszus" "Lorenas" "Sermega mužiko" "Su kuom kas kariauja, nog to dingsta" Preke knygos 25c

5 istorijos, 77 puslapiu, apie "Grigorius kuris per 17 metu gyveno ant salos" "Isz mirusiu prisikele" "Dorybe veda in laime" "Debeselis" Preke 25c

3 istorijos, 112 puslapiu apie "Nevaloje pas Maurus" "Viesz kelio duobes" "Karalaitis žmogus" Preke szios knygos 25c

Skaitykite! Kas prisiuns mumis $1 tai gaus 5 isz virsz-minetu knygu, arba $1.25 vertes knygu už $1. Raszykite kokiu norite. Mes siusime knygas per paczta ir apmokame visus kasztus. Galite pirkti kiek norite. Visos knygos yra geros ir kožnam jie patiks. Raszykite szendie, Adresavokit

W. D. BOCZKOWSKI-CO.
Mahanoy City, Pa.

Juokai

Kur gaus kita toki.

— Ar tu kumute girdejei? Skilandaitis numire!

— Ar isz tikro!

— Isz tikro!

— Ka ijie dabar prades ir kur kita vyra gaus.

— Kodel ne gaus?

— Vargei, ba nabaszninkas buvo mažas žmogelis, paliko rots daug drabužiu nes kur gaus kita toki maža idant dra bužei kitam tiktu.

— Ar žinai ka, baisei atsiti ko bravore! Vienas isz darbi ninku in puole in bosa alaus, ir negiva iszemi.

— Ar bosas buvo pilnas su alum?

— Pilnutelis

— O tai puiki smertis! Pavidžiu asz jiam to! ...

SKAITYK!

...Moraliszka Kabala...
Katra iszleda žmogaus ateiti
Preke — 10c.

...Tikriausia Burykla...
Sudejo Cigonka isz Egipto
RUBINA SULVA.
Perdejo ant Lietuviszko D.T.B
Preke — 10c

...Tikriauses Kabalas...
Arba atidengimas paslapcziu ateities
—su pagialba Kaziru—
Pagal Garsingiausi Chaldiszku Persiszku, Graikiszku, Arabiszku ir Cigoniszku Burtininku.
Preke — 10c.

Prisiuskite 25c. vertes Stempu o gausite visas tris Knygutes per paczta.
Kasztus nusiuntimo mes apmokame.
W. D. Boczkowski-Co.
520-522 W. South Al; Mahanoy City, Pa.

NAUJA KNYGA
-PO VARDU-
PRIEJGIAUSES MOKSLAS
ANGLISZKO
LIEZUVIO BE PAGIALBOS KITO.

Yra tai prakticziause Knyga kokios lig sziol Lietuvei turejo.

Ir teip sudeta, jog ka tiktai pribuvias Grinorius isz Lietuvos gali in trumpa laika pats per save iszmokti Angelskai sziek tiek kalbet.

Toji Knyga druczei apdarita in Francuzini raudona audima ir kasztuoje tiktai $1. Kasztus nusiuntimo mes apmokame.

SAULE Mahanoy City

LINKSMA VALANDA

Surinkmas Lietuviszkos Literaturos Iszeina Viena Karta Ant Menesio.
6½x10 coliu dydumo, Knygos formato.
PRENUMERATA KASZTUOJE:
Suvienituose Valstijuose - - - $1.00
Europoje, Australijoi, Anglijoi ir t. $1.50
Del pilnai užmokejusi skaititoju SAULES tik 50c. ant viso meto.

W. D. BOCZKOWSKI-CO.
MAHANOY CITY, PA.

Introligatorne.
APDIRBTUVE KNIGU.

Ayidi rba senos maldakyg es istorisu nuos ir laikraszczei, kuipo tai:
Linksma Valanda, Dilgeles, Dagis Drangas, Tevyne ir t.t.
Prisiunsdami knygas apmokekyte pacsto arba expreso kasztus. Adresas:
Lithuanian Bindery,
514 W. Spruce. Mahanoy City

TUKSTANTIS NAKTU IR VIENA
ARABISZKOS ISTORIJOS
Perdeje Lietuviszkai
D. T. BOCZKAUSKAS.
540 Puslapiu; 6x9 coliu Dydumo.
PREKE $1.
Tik Ant Trumpo Laiko!
Nusiuntimo kasztus mes apmokame.
W. D. Boczkowski-Co.
Mahanoy City, Pa.

Tu mane Iszgelbejai!

KAIP VISOKI DAKTARAI, PROFESORIAI IR JŲJŲ VAISTAI NEGALĖJO IŠGYDYTI!
Teip rašo žmonės, išgydyti nuo visokių ligų.

GARBINGAS DAKTARE! Širdingai dėkavoju už labai geras liekarstas ir išgydymą mano moteries. Dabar parašau visa teisybę: iki 35 m. amžiaus gyvenau su savo pačiule Varšuvoje, bet ji per kiauras dienas nuolatos sirgo, net lovoj guėdama. Kad išgydyti kreipiausi prie Profesoriaus Dr. Baranauskio, Varšuvoj. Ištyrinėjęs užmėš vaistus ir pasakė, kad Migrena, neišgydoma liga. Vėliau nusidaviau prie Dr. Grodzinskio ir teipat prie pateis Ordinatoriaus Szventos Dvasės ligonbučio Dr. Krukowskio, kurie ištyrę liga pasakė kaip ir Profesorius, kad migrena neišgydoma. Amerikoje apart kitų buvau pas Dr. Rubin; nors užrašė liekarstas, bet pasakė, bereikalo kaštuotis, nes liga neišgydoma. Vienok ir po to troškau, kad savo miela pačiulę nors aut senatvės išgydyčiau. Ir štai 1912 metai yra dideliu mums skarbu, kaip 18 dangnus. Kaip visas svietas stori, tai atsirado vienatinis Daktaras, Phil. M. Kliniko, kuris išgydė mano pačiulę kaip nieks negalėjo pagelbėti. Dabar tikrai galiu pasakyti, kad moteriškė yra visiškai sveika. Išgydyta ir dėkavojame už suteikta gera sveikatą.

Ant. Zarzyckis su Motere ir Dukrele. 133 High St., New Britain, Conn.

AŠ FRANK POŠKA, dėkavodamas danešu, kad skaudėjima nuo romatizmo sanariuose, rankose, teip-pat mėšlungio ir nervų ligą išgydėt, kame kankino mane per 18 mėnesių. Dabar jaučiuosi visai sveikas nuo jųsų liekarstų ir persitikrinęs, kad esi labai geras daktaras; ir savo draugams pasakysiu kaip pasekmingai Kliniikas išgydo.

Su pasveikinimu Mr. Frank Poška, Box 4. Farley, Mass.

GUODOTINAS DAKTARE! Apturėjau liekarstas, kurias bevartojant nustojo skaudėjimas krutinės, kosulis ir galvos skaudėjimas. Dėkingas, linkiu Tamistai laimės.

Su guodone P. Sakalauskas, 3231 Emerald Ave., Chicago, Ill.

Dideles daugybės padėkavonių atelna kasdiena, tik del mažumo vietos negalima sutalpinti, nors ir prašo. KAIP KITI NEĮSTENGĖ, TAI KLINIKAS TRUMPAM LAIKE IR TUOS IŠGYDĖ.

KAM SIRGT IR VARGINTIS, KAD KLINIKAS IR TAVE GALI ŠGYDYTI, TIK ATSIŠAUK ASABIŠKAI, arba lieturiškai parašant kas kenkia, nelauk ligiau.

THE PHILADELPHIA MEDICAL CLINIC paties gubernatoriaus legalizuotas, apie tai likrai galima tiket.

GERESNIO DAKTARO IR LIEKARSTŲ kaip KLINIKO negalite rast. KAD JAUTIESI kokį nors nesveikumą, bei liga vargina ir tikrai nori buti sveikas, tad kad Kliniko Daktaras speciališkai pripažins, kad tave gali išgydyti, tad gali tikėti. Jog apturėsi nuo Profesionališko Daktaro gydymą ir pritaikytas, speciališkai sutaisytas liekarstas, kurios kaip tukstančius jau paliuosavo teip ir tave gali paliuosuoti nuo ligos jungo, šviežiai užpuolusių arba ir užsenėtų visokių ligų, teipat nuo: niežėjimo kuno, negero kraujo, silpnų ir nesveikų nervų, skaudėjimo ir svaigimo galvos: nedirbimo ir užkietėjimo vidurių. Nuo saužagystės sėklos nubėgimo, nerimastingumo abelno ir ytiško nustipnėjimo, skaudėjimo strėnose, kojose bei rankose ir sąnariuose, kosėjimo, skrepliavimo—bronchitis, visokių slogų, inkstų ir užsikrėčiamų paslaptų ligų ir kitų, kurios tik varginimui žmonių užpuola, visas išgydomas ligas, BE PEILIO, BE OPERACIJOS. SEKRETAI UŽLAIKOMI.

Visada reikia adresnoti teip:

The PHILADELPHIA M. CLINIC
1117 Walnut St. Philadelphia, Pa.
Valandos: Nuo 10 iki 4 piet. Nedelioje nuo 10 iki 3. Vakarais Utar. ir Pėt. nuo 6-8.

Šitas apgarsinimas ir padėkavonės teisingos. Kliniku galit tikėt.

W. RYNKEWICZIUS
233-235 W. CENTRE ST.
MAHANOY CITY, PA.

Notariuszas, Didžiause Lietuviszka Agentura Pardavimo Szipkorcziu ir Siuntimo Piningu in visas dalis svieto, greicziause ir pigiause.
Visi tie kurie per mus siunte apie tai geria žino. Iszduoda Dostovierne del tu ka nori savo dali Lietuvoje kam pavesti. Del Draugyscziu pristatau puikes szarfas, juostas, kepures karunas, spilkas ir t. t. Su kokiu nors reikalu kas-link Szipkorcziu, Piningus ir t.t., raszykite pas mane o aplaikysite teisinga atsakyma.

Clix Cigarettes

PADARYTI ISZ MAISZYTO TABAKO ISZ KELETA VIESZPATYSCZIU.

10 Cigaretu už 5c.

Geriausi Cigaretai už ta preke.
Padaryti per ypatas turinti prekuka ir pažinstanti taraka isz visokiu vieszpatyscziu.
Tikietukai kožnam laksuki.
Už deszimts szitu tikietu gausite viena lausuka Clix Cigaretu visiszkai dykai. Parsiduoda visur

5¢

LIGGETT & MYERS TOBACCO CO.

Vienatine Lietuviszka Banka su kapitolu $75,000 kuris randasi popriežiur Valstijos Pennsylvanios ir talpinasi locnam name kurios verte isznesa apie $150,000.00. Priima pininguS ant paczedumo ir moka 4 procenta. Siunczia pininguS in visas dalis svieto, greicziause ir pigiause. Agentura minetos Bankos P. V. OBIECUNAS & CO., parduoda Laivakortes ant geriausiu liniju, apsaugoje namus ir kitokius rakandus nog ugnies; užlaiko Regentsina ir vedimo provu kancelarije po vadovyste Karoliaus Varasziaus Notariuszo už tvirtinto per Gub. Val. Pennsylvanioe; padaro Doviernastis ir kitokiu Dokumentos kurios užtvirtina Rusijos Konsulis.

ALL NATIONS DEPOSIT BANK
Cor. 12-th. & Carson St., S.S. Pittsburg, Pa
AGENCIJA P. V. OBIECUNAS & CO

LIETUVIŠKA APTIEKA
Sveikata Brangiausis Žmogaus Turtas.

Jau nuo keliolikos metų Brooklyne-New York gyvuoja Vienatinė ir Didžiausia LIETUVIŠKA APTIEKA Provizoriaus VINCO J. DAUNOROS, kurios tikslu yra apsaugoti savo vientaučius nuo visokių apgavikų ir gydyti juos tikrai geromis ir pasekmingomis gydulėmis nuo visokių ligų ir kuno silpnybių.

LIETUVIŠKA APTIEKA savo ligų metų prityrimu išrado daugybę speciališkų gyduolių, sutaisytų iš šviežiausių ir geriausių medikamentų ir labai pasekmingai gydančių ligas. Tarpe kitų aptiekos sandėlyje sukrautos ir gaunamos sekančios gyduolės:

Kraujo Valytojas	$1.00	Del išvarymo soliterio	$3.00
Gyvasties Balsamas	75c	Del lytiškų ligų	50c. ir $1.00
Nervų Stiprintojas	50c ir $1.00	Nuo Reumatizmo	50c. ir $1.00
Vaistas nuo vidurių	50c. ir $1.00	Nuo kojų prakaitavimo	25c
Nuo kosulio	25c. ir 50c	Gydanti mostis	50c
Nuo gerklės skaudėjimo	25c. ir 50c	Antiseptiška mujlas	25c
Skilvinės proškos	$1.00	Antiseptiška mostis	25c
Pigulkos del kepenų	25c	Nuo dusulio	50c
Nuo galvos skaudėjimo	25c	Proškos del dantų	25c
Nuo kojų nuospaudų	10c. ir 25c	Nuo kosulio del vaikų	25c
Nuo dantų gėlimo	10c	Kastorija del vaikų	10c. ir 25c
Nuo peršalimo	25c	Nuo viduriavimo	25c
Plaukų stiprintojas	25c. ir 50c	Kraujo Stiprintojas	50c
Linimentas arba Expelleris	25c	Gumbo Lašai	50c ir $1.00
Anatharynas plovimui	25c	Nuo plaukų žilimo	50c
Nuo kirmėlių	25c	Blakių Naikintojas	10c
		Karpų Naikintojas	10c

Specijališka tikrai lietuviška Trejanka arba Trejos Devynerios 25c
Taip pat iš Lietuvos pargabentos visokios Lietuviškos gydančios žolės, šaknis ir t. t., kokios tik yra žinomos ir žmonių vartojamos.

Reikalaukite prisiuntimo Katalogo su mūsų gyduolių aprašymais.

Kreipiantiesiems per laiškus arba asmeniškai duodame tikrai sąžiniškus ir teisingus patarimus kiekvienoje ligoje.

Jeigu jums brangi yra jusų sveikata, tai tuojaus reikalaukite gyduolių, rašydami arba atsilankydami į LIETUVIŠKA APTIEKA

VINCAS J. DAUNORA
APTIEKORIUS
229 Bedford Ave. Brooklyn, N. Y.

DIDELIS PARDAVIMAS
TIK PER 15 DIENU!

Ydant padaryti vietos del nauju Rudeniniu ir Žeminiu Tavoriu pastanavijome iszparduoti visa tavora musu sztore už labai nužemintas prekes.

Szitas tavoras susideda isz Vyru ir Vaiku visokiu Siutu, Apredimu ir t.t.

Todel jaigu reikalaujate virsz-minetu Apredimu, tai dar turita proga pirkti už labai pigia preke o ir galesite suczedinti pininga ant kožno pirkino. Pasiskubinkite ba szitas pigus pardavimas tesis

TIK PER 15 DIENIU!!!

Ateikyte peržiureti Tavora o ir patis galesites persitikrinti kaip pigiai galesite viska pirkti.

RYNKEWICZIA 233-235 W. CENTRE ULICZE MAHANOY CITY.

Zinios Vietines.

— Seredoje likos suriszti mazgu moterystes per kun Dargi p. Franciszkus Daniseviczius su panna Marijona Stankevicziute. Svodba atsibuvo pas tevus nuotakos ant W. Spruce uliczios. Veliname laimingo pagyvenimo jaunavedžiams.

— Badai priglaudoje del vargszu Skulkin Haven atsibuvo bjaurus pasielgimas. Kokis tai Albertas Snyderis subjaurino tenais tula mergaite isz Mahanojaus. Puikus paredkas, ner ka!

— Visose Lehigh Valles kasiklosia mokejo ketverge.

ISZ LIETUVISZKU KAIMELU.

SHENANDOAH, PA.

— Ant galo ir Šhenandoris susilauke lietuviszko daktaro. Sztai praeita nedelia atydare czia ofisa daktaras Jonas C. Miller (Lietuviszkai Kiszkis) Ofisas randasi ant antru lubu Wilkinsono name ant kampo Main ir Lloyd ulycziu. Daktaras Milleris pabaige moksla tris metai adgalios ir per tuos 3 metus praktikavo szpitolese Wilkes-Barre ir Philadelphijoj. Naujas pribuvusis daktaras yra p. S. J. Mockaitienes brolis ir jio tevai gyvena Maizville.

— Praeita Panedelio vakara Gormano saleje atsibuvo koncertas "Birutes" Choro isz Mahanojaus. Koncertas visiems patiko.

— Visokiu malda-knygu, o ir istoriniu ir pamokinancziu knygu gausite geriausia pirkti pas J. Križanaucka. Jisai teipgi gražiai atlieka visokius drukoriszkus darbus, kaipo tai tikietus, popieras, kopertas, konstitucijas ir t. t.

Shamokin, Pa. — Musztyneje tuloje karczemoje Andrius Szinkeviczius teip inirszo ant savo prieszo Mike William so, jog nukando pirszta kaireses rankos ir spjove. Mikui in veida. Jago nebutu draugai juosius perskyria tai Andrius butu jin užmuszes. Žmogedi aresztavojo.

— Priesz rinkimus susilaižino Franas Pilarskis su Kazimieriu Gudaucku saliuninku buk Wilsonas bus iszrinktas ant prezidento o Kazis tvirtino buk Rooseveltas bus iszrinktu. Na ir pralaimejo Kazis, o už tai turejo Frana vežti su karuku per visa miesta kuriems da libavo szvilpuku kapelije ir tukstanczei žmoniu.

Hazleton, Pa.— † Praejta subata mire Antaniene Komczikiene, naszle apie 40 m. senumo. Laidotuves atsibuvo Panedeli. Nabaszninkes vyras Antanas mire apie 3 metai adgalios. Dabar pasiliko szeszeta sieratu 3 sunus ir 3 dukteres.

— Darbai gerai eina. Lietuviai beveik visi dirba kasiklose angles.

— Bažnyczia jau pabaigta. Prabaszczius yra senas kuningas Polujanskis. Parapijonai tikisi neužilgio gauti jaunesni kuninga.

Newark, N. J.— Czionaitinei lietuvei gyvena sutikima ir broliszkoje meileje.

— Biznieriu dydelis skaitlis, ypatingai saliuninku bet isz ju mažai turi nauda visuome tik bravorai.

— Praejta subatos vakara (Nov. 9) Szv. Jurgio svetaineje No 180 New York Ave atsibuvo vakarelis kuris buvo surengtas per Lietuviu Jaunumene K. P. Kliuba. Svetaine buvo papuoszta kanopuikiause su veliavomis, palmomis ir gyvais žiedais o Lietuvos veliava radosi ant scenos. Reže puikius lietuviszkus szokius klum pajokis suktini ir t. t. vietine lietuviszka orkestra po vadovysta vargoninko A. Radzevicziaus. Svecziu radosi pilna svetaine, norints inženga buvo po $3, bet sveczei nepaise ant brangumo, tiktai rinkosi kanoskaitlingiause. Teip-gi dalivavo ant to pasilinksminimo Dr. J. J. Kaszkeviczius su savo pacziule isz Newarko, Dr. Baceviczius su pacziule isz Elizabethporto, profesoris K. Strumskis isz Brooklyno su savo artistais, kurie padainavo keleta puiku daineliu isz ko sveczei buvo labai užganadyti, Teip-gi isz Long Islands radosi p. P. Kvederas su pacziule, kuris palinksmino svetelus puikeis duetais su pana: Elzbieta Mikuliute isz Brooklyno. Laike vakarienes vietinis Dr. J. J. Kaszkeviczius paajszkino jaunuomenei apie žingeidžius dalykus. Pabaigus daktarui kalbeti. davesi girdet dydelis plojimas delniu. Užsibaigus pasilinksminimas, sveczei apleido svetaine sudedami szirdingas dekas kliubui už parengima teip puikaus vakarelio, melsdami, ydant ir atejteje neužmirsztu parengti panaszu pasilinksminima. — Ten buves.

Rosije pernesze auksa in Kremlina.

Petersburgas. — Norints Rosije platina savo moksla ydant židetu visur pakajus bet pati budama dydeloje baimeje pasirengineje ant kares. Ne gana, jog mobilizavoje savo kareivius, betižgabeno visa savo auksa isz sklepu ciesoriszkos bankos o sukrove in sklepus Kremlino, Moskvoje.

Kone visas auksas isz Varszavo teip-gi likosižgabentas, jog sunku iszmainyt tukstancziu rubliu bumaszka. Auksas likos iszgabentas ant apginkluoto trukio in Moskva.

Kone visi kelei Lenkijoi, kuriu netaise per dvideszimts metu yra teip bjauriam padejime, jog jokia armije negaletu praejt pakol kelei gerai nesuszaltu.

Smulkmenos.

* Kinczikai iszrado popiera 170 metais priesz Christusa.
* Vanagas nulekia 150 milu ant adinos.
* Fonografa iszrado Edisonas 1877 mete.
* Pirmutinis kiszeninis ziegorelis likosi iszrastas 1476 mete.
* Auksa Kalifornijoja sura do 1848 mete.
* Pirmutinius vargonus padirbo 755 mete.

Akivos Zinios isz Lietuvos.

Kivirczial.

Isz gromatu bei laikraszcziu matome, kad ir Lietuvoje gyventojai tarp saves susikivirczija pasidalino net in tris abazelius.

Klerikalai, pirmaeiviai galop social-demokratai. Valdžia in tuos kivirczus žiuredama, smagei gali nusiszypsot, ir tiketis Dumoj tureti savo szalininkus, nes didžiuma atstovu bus isz klerikalu teip pravoslaviszku kaip ir katalikiszku. Klerikalai budami visi ukininkais, jie niekados nenores kad valdžiai buti priszgyneis del to, kad laike buvusiu Maskolijoj sukylimu jie nekaltai visai, daug nukentejo už darbus revoliucijonieriu, isz abieju pusiu. Jie nukente nuo revoliucijonieriu, nukente nuo valkatu kurie vardan revoliucijonieriu juos rubavoja net ir užmuszinejo, galop tie nekalti žmones nukente ir nuo rando, nes už visas padarytas bledes, turejo užmoket randui isz savo margu ar desetinu.

Kunigai, budami artimais su ukininkais, teip pat nenoredami kad vel butu valdžios persekiojama katalikybe, pamokina net ir patis kaip dabar rinkimuose agituoja ir kandidatuoja kad balsai nekristu ukininku už tuos, ant kuriu anie turi pažvalga, kaip kad Bulota buvo niekai atstovas jogei neina in bažnyczia, Motieju Akiali Ludvinoro valsainis net skusta valdžiai kad negalis but rinkiku nes baustas nuo valdžios jogei skaite Ukininko kalendori ir t. t. Ukininku suprantama yra didelis skaitlius; tai-gi ukininkai budami szalininkystej klerikalu jima ir jiems visur virszu.

Pirmaeiviais, ten vadinami turbut žmones tie, kurie neina in bažnyczias visai, arba retai, socijal-demokratai tokie kaip czion socijalistai, nori loszti role nelabai malonia caro valdžiai, liektis tie su miesczioniais ir pabriku darbininkais, ir gal isz tu daug yra mažesnis skaitlius, tai ukininkus pervirszint negali, nes su klerikalais eina ir didžiažemiai.

Už neprielankuma kunigamis, kile *kivirczial*, negales atneszt gyventojams jokia szviesesnia gerovia iszskirent *liuosybe tikejimo* didesne negu jije ik maisztu buvo.

Neapsikentimas vienu su kitais, gimdo ne tik *kivirczus*, bet ir nepageidaujamas demuncijacijas, kurios Rosijos biurokratijai paliepia gardžiai nusiszypsot, nes prie tokiu aplinkybiu lengva biuro kratijai grajint *ruskij kazacziok*.

Laimejusi klerikalu szalininkyste, kaip gins abelnai žemesniu luomu reikalus, negalima dar žinot, bet ateitis ir darbai parodis aiszkei viska.

— S. K.

Žemaicziu vyskupija.

Panedelio kam. kun. Žebrauskas perkeltos in Sates Skuodo dekan. kamendoriu. Szacziu kam. kun. Kvietkauskas perkeltas in Panedeli kam.

† Mire kunigai: Seredžiuje rugsejo 29 d. kun. Likeviczius Aleksandras, jubiliatas, 80 metu, Krakese spaliu 14 d. kun. Jurgaitis, Szidlave 4 spaliu kun. Verbickas 75 metu, Sudeikiuose kun. Stonius 47 m.

Jaigu kada busite PHILADELPHIA, PA. Tai užeikite in LIETUVISZKA HOTELI JUOZAS OKINSKAS (LOCNININKAS) N. East Cor. 13-th. ir Callowhill Streets. Ten busite sveitingai priimti. Gausite pavalgyti ir galima pernakvoti.

Skaitikite o turesite. nauda.

Reikalaujame gabiu viru kurie noretu užsiimti pardavinejimu musu tavora, liuosame laike nog darbo arba vakarais Prisiuskite 2¢. stempa o aplaikisite iliustruota kataloga ir reikalingas žines. Adresavokite. ('96 o)

K. J. Krauckelun, 120 Grand St. Brooklyn, N. Y.

Lietuviai Maskolijoj Lenkai Vokietijoj.

Maskolijos valdžia po lenkmeczio 1863 m. prisispyrusi visokiais budais stengesi surusinti. Prasikaltusiu ponelu ir kliosztoriu laukus atiminejo, kaltus iszgujo Siberijon, ant ju lauku užsodino kacapus, in mokslaines inbruko vien ruska, kalba ir ruskius profesorius. Per 49 metus nieko nelaimeta, lietuviai nors ir spauda neredami pasiliko lietuveis ir kacapai Lietuvoj apsigyvens pasiliks lietuviais nors su pravoslaviszka tikyba.

Dabar paskutiniuose laikuos, kad ponai pradejo su dvarais bankrutyti, bankos dvarus nupirke, vel megina apsodyt kacapais net duodant pradžia gyvenimo.

Reikia tiketis, kad už 50 metu, tu dabartiniu kacapu vaikai ir anukai bus tikri lietuviai; jie patis susilietuvis, negu lietuviai susimaskoliuos, nes kitaip tarp daug gyvenant ir but negali.

Vokietija slogina lenkus. Poznamiaus kunigaikszystej lenkai vokietinami tokiu tejpat budu ir da arsziaus.

Dabar sziais laikais Vokietijos valdžia ant Poznancziku užgule asztriaus negu lenkmetij Maskolija ant ponu. Lenkmetij kof skavo dvarus prasikaltusiu priesz valdžia, o vokiecziai Poznaniu atima žeme nuo lenku nekuomi neprasikaltusiu.

Kur gyvena vieni lenkai tai ateina valdžios faktoriai, žeme apszacavoja ir nori ar nenori lenkelis turi eit laukan.

Sziuomi tarpu ant syk isz 6 kainu iszrove nuo žemes lonos žmones szalin.

Žmones kele protestus, daro susirinkimus bet ar ka tas viskas gali gelbet.

Poznaniaus lenkams uždrausta ju kalba mokslainese o net bažnycziose iszguidyt lenkiszkai katekizmas. Dauguma kuningu gauna vidutines bausmes už tai kad poterius iszguldo lenkiszkai.

Taigi lenkams po Prusu sunkiaus negu po Maskolium'.

26m. SENAS LAIKRASZTIS
VIENYBE LIETUVNINKU
ISZEINA KAS SEREDA -:- BROOKLYN, N. Y.

"VIENYBE LIETUVNINKU" didelio formato, 12 puslapiu, talpina moksliszkus strapnius, eiles, feljetonus, naujausios žinias isz visos pasaules, daugiausia isz Lietuvos gyvenimo ir paczios LIETUOS savo korespondentu VIENYBE LIETUVNINKU buvo visu pirmeiviszku organizaciju organu, dirbo ir dirbs žmoniu gerovei. Pernai 10 d. Vasario sukako 25 metu kaip iszeina, isz tos priežastie iszleidome dideli žingeidu "Jubilejini Numeri" kuris liks tik istoriszku atminimu nes pirmas da Lietuviszku Laikrasztijoj. Kurie užsiraszis ant meto užsimokes $2 gaus ta numeri, kaipo DOVANA.

VIENYBES LIETUVNINKU PRENUMERATA
Metams - - - $2.00.
Pusei Metu - - $1.00.
Užrubežin - - - $3.00.

Užsiraszyti galima visada. Kas nori gaut tik 'Jubilejini Numeri' prisiusk 10c. markemis o tuoj gausi.

Paprasta numeri peržiurejimui siuncziame dovanai, raszik toi.

Užsiraszant "Vienybe Lietuvninku" reikia siust prenumerata (Money-Order ar Registruotu laiszku pinigai) ant vardo leidejo azituom adresu

J. J. PAUKSZTIS & CO.
120-124 Grand St. Brooklyn, N. Y.

Lietuviszka Agentura

Laivakorcziu ant geriausiu Laivu in Lietuva ir atgal. Teipgi siunczia pinigus už žemiause preke ir greitai ne vienos dienos nelaikau pas save svetimu pinigu paskirtu siuntimui, viskas dirbasi teisingai nes esmiu po kaucije, taigi meldžiu visu Lietuviu atsilankitie arba atsiszauktie per laiszka su minetais reikalais.

Su godone

Viktoras Lapinskas
601 W. Mahanoy Ave. Mahanoy City, Pa.

KAIP PASILIKTI AMERIKOS PILIECZIU.

Knygute Lietuviszkoj ir Angliszkoj kalboje, turinis instatimus apie pilietyste, klausimai ir atsakimai kaip iszsiimti popieras. Suvienytu Valstiju Konstituczija ir Konfederacijos straipsnei. Lietuviu Amerikos Ukesu Klobas matidamas reikals, iszleido szia knygute. Preke tik 25c. Todel norinteje gaut szia knygele siuskite pinigus per paczta (Money-Order).

Lithuanian Am. Citizens Club 372 Bedford Ave. Brooklyn, N.Y.

Pasilieka Iszgydyta.
Mahanojaus žmones apie tai gerai žino.

Joseph Weber nog Brewery Hill, Mahanoy City, Pa. sako. Mete 1907 kentejau baisiai, diegluose pecziuose nog ko turejau guleti. Kaip pasilenkdavau tai arsziaus skaudejo. Da girdau apie Doan's Kidney Pills ir pastanavijau jias pabandyti. Jiu vartojimas sutaise mano visa sistema ir pridave palengvinima ir dar esu sveikas.

Ant pardavimo visuose aptiekose 50c. baksukas. Nepamirszkite varda Doan's ir neimkite kitokiu. Foster-Milburn Co. Butfalo, N. Y. pardavejai del Suv. Valstiju.

BUKIA VYRAS!
Ruptura
Varicocele
Prapolus Pajegas
Užtrucintas Kraujas
Atima Jumis Vyriszkuma.
Bukia Iszmintingas
Likia Sveikas!

DR. O'MALLEY, SPECIALISTAS.
Dr. O'Malley Budas — Visados iszgydo! Iszbandyta per 30m! Be peilo ir vaistu! Iszrasta per mane! Naudojamas tik mano ofise

PRASARGA! Darbininkai katrie pas mane dirbo, gal sakyte kad jie žino mano methoda ir pagal ju gydo be operacijos, jie gal ir pamegžioja mano rasztus. Bet randasi tik VIENAS Dr. O'MALLEY BUDAS ir naudojamas tik MANO OFISE.

Asz negarsinu jokiu gromatu lygoniu kadangi atsilankymas in mano ofisa parodysiu jumis kad turiu daugybe gromatu nog Lygoniu isz visu szaliu pasaules kurie tapo iszgydinti.

DR. ALEX'R. O'MALLEY
158 S. Washington St.
Wilkes-Barre, Pa.

Kur Lietuviszkai ir Lenkiszkai susikalbama ir susiraszoma. Suvirszum 30 metu daktaravimo Wilkes-Barre muso glaunas ofisas. Prisiusk 2c. marke o gausi Knygute apie Ruptura.

$5.75 — 23 Akmenu Railroad Laikrodi
Patentotas regulatoris užsukamas isz virszaus, del Moteriu ar Vyru, 18k gvarantuotas ant 20m. slusim szita laikrodi visiems per C.O.D. už $5.75 per expres, "Gal jei nebus toks Nemokekyte nei Cento. Atminkit, kitur užmokesite už toki laikrodi $35. Su kožnu Laikrodi duodam Lenciugeli.
$5.75 Excelsior Watch Co. 901 CENTRAL BANK BLDG. CHICAGO, Ill

Ant pardavimo.
Parsiduoda namai po No. 532 ir 534 W. Pine St. Atsiszaukite in Parmley Sztora 238 W. Center St. (j·1)

Dr. I. J. Stankus
1210 S. Broad St., Philadelphia, Pa.
...OFISO VALANDOS...
Nuo 9 lig 1 ir nuo 7 lig 9 Vakare.
Nedeliomis lig 4 ad. popiet.
Telephonas: 3757 Dickinson W.

Skaityk o žinosi viska.
Jaigu ne turi mano katalogo raszyk o apturesi, geriausiu Armoniku, Skripku, Klernetu, Tribu ir daugybe kitokiu Muzikaliszku Instrumentu. Czisto aukso szliubiniu Žiedu, Ziegoriu, Lenciugu, Spilku, Kolcziku, Kompasu auksiniu ir paauksuotu, geru Britvu ,visokio skiriaus drukuojamu Masziniukiu, Albumu portretam. Knygu Isztoriszku, ir Maldaknygu kokiu tik randasi lietuviszkoj kalboj. Gražiu popieru del raszimo Gromatu supuikiauseis apskaitimais ir dainomis sudrukuotais apink konvertais tuzinas už 25c., penki tuzinai už $1.00. Popieros su paauksuotom kvietkom 50c. tužinas. Turiu Teleskopu su

paveikslais parodanczeis visa Kancze Kristaus su didžiauseis miestais ant svieto; kas prisius $3 aptures Teleskopa ir szimta paveikslu, Teleskopas labai yra naudinga turet kožnam name. Sztornikam, agentam ir perliorem parduodu visokius tavorus labai pigei. Reikalaukitie viska pas tikra lietuvi o gausitie teisingus tavorus. Prisuskite savo adresa ir 2c. Marke o gausite mano Kataloga.

W. Waidelis 112 Grand Street Brooklyn, N. Y.

W. TRASKAUCKAS
Pirmutinis Lietuviszkas
GRABORIUS
Laidoja Kuns Ežnitruda. Pasaud Rygiaus ir Vežimus del Pastvažiajimo Kranto Dalgius ir t. t.
Viska atlieka ka noperiausa ir puikiausa ba virsu miestais reikalais kreipkites pas jin o busite visuome užganedinti.
520 W. Centre St. Mahanoy City.

Žmogus Su Pinigais Banke
gali juoktis ant bedos ir vargo.
Sudeti piningai banke yra apsauga prieszais beda, o teipgi da atnesza procenta. Mes mokame giara procenta ant sudetu piningu musu banke. Pradek czedyt szendien. Atidek doleri ar du ant nedelios. Suma teip priaugs kad stebesisi.
FIRST NATIONAL BANK
Cor. Main & Centre St. Mahanoy City, Pa.

Peczei
Kožna pecziu ka parduodame yra gvarantytas. Jaigu peczius nekeps tada sugražiname piningus arba permainom pecziu.
Be baimes galite pirkti musu Keystone Pecziu. Geriausias peczius už tuos piningus.
Didelis vidurys del kepimo, daug vietos del ugnies.
Suvirszum 3,000 tu Pecziu per mus parduota ir visi giria Keystone Pecziu.
Guinan's — Mahanoy City, Shenandoah, Mt.Carmel, Landsford.

Naujas Rudeninis Tavoras
Ka tik pargabenome visokiu gražu Ceikiu ir Apredaliu del Moteriu, Merginu ir Mergaitems ir gausite pas mane pigiau pirkti negu kitur. Dabar galesite sau nusipirkti gražio Ceikio del Szlebes ant Rudens. Teipgi visokiu gatavu Szlebiu, Andaroku, Jekiu ir t. t. Puiku szlebukiu kudikiams prie krikszto, pas mus gausite geriause pirkti.
Gatavu Szliubiniu Szlebu. Visokiu žeminiu Kotu del moteriu ir mergaiczin. Kaldros, Blanketai, Plunksnos ir t. t., gausite pas mus geriaus pirkti negu kitur.
The Globe — Pas mus dirba Lietuvaites. 122 W. Center Str. Mahanoy City, Pa

Polithania State Bank
Cor. 22d. & Carson Sts.
S. S. Pittsburgh, Pa.
Vienintele Lietuviszka Banka po priežiura Valdžios. Priimam pinigus suczedinimu, pradedant nuo $1 ir dangiaus. Mokame 4 procenta už sudetus pas mus pinigus, priskaitant kas puse metu. Parduodam Laivakortes ant visu liniju ir geriausiu laivu ir suteikiam visokias rodas kelionei. Iszdirbam visokius Rejentalnus dokumentus. Lietuvai, reikaluose jusu, kreipkites prie vienintele Lietuviszkos Bankos virszadresu.
Povilas V. Obiecznas užlaiko savo Real Estate ir Insurance ofisa Polithania State Banke. Apdraudzia visokia nuosavybe nuo ugnies teipogi kaipo senei lietuviu pažistamus suteikia geriausius patarimus visokioe provose, kaip czion Amerike, teip ir senoi tevynei, teipogi suraiso visokios Ruszies dokumentus. Lietuvai, ne atidelioki, pasitaikus reikaliu, kreipites prie manes o gausi gresta ir szirdinga patarnavima.
P. V. Obiecznas, 2309 Carson St., S. S. Pittsburgh Pa.

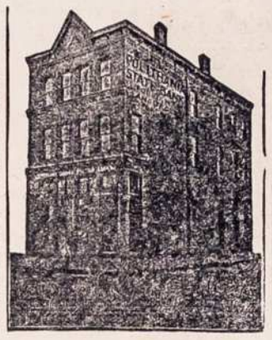

RUSISZKA — AMERIKONISKA — LINIJA.
-PUIKIAUSI, DIDŽIAUSI IR GREICZIAUSI GARLAIVAI-
Garlaivai iszeina kas dvi nedelas tarp New Yorko o Rusijos be jokiu perstojimu.
PUIKI GARLAIVAI: CZAR — KURSK — RUSSIA

In Rotterdama 8 Dienas.		In Libawa 11 Dienu.		Garlaivai Iszeis isz New Yorko	
$31	Treczia Klasa	$23		Russia 16, Lapkriczio (Nov.)	
$45	Antra Klasa	$30		Kursk, 30 "	
$60	Pirma Klasa	$40		Birma, 7, Gruodžio (Dec.)	

Apie daugiaus dasižinosite pas muso agentus arba
A. E. JOHNSON & CO., (General Passenger Agts.) 27 Broadway, New York, N.Y.

MERCHANTS
BANKING TRUST COMPANY
MAHANOY CITY, PENNSYLVANIA.

Valstijos Kasijerius turi sudetus Piningus Merchants Banking Trust Co., Banke isz Mahanoy City, Pa. Jaigu yra atsargi Banka del Valstijos, tai yra ir del jus invales gera Banka. Szitas Banka moka procenta ant sudetus Piningus.

Direktoriai yra gerai žinomi ir atsakanti miesto biznieriai. Skolina piningus ant lengviausiu iszligu.

...DIREKTORIAI...
D.M.Graham, Prezidentas. C.L.Adam, Vice-Prezidentas. D.F.Guinan, Kasijerius.
W. Rynkiewiczia. A. Daniszewiczia. M. Gavula.
J. Hornsby. L. Eckert. W. J. Miles.

Lietuviszka AGENTURA IR KONTORAS BANKINIS

Asz esmiu po kaucija Ohio valstijoje turiu dideli agentura ir kontora bankini savo locnam name vertes $12,000.00 Parduodu laiva-kortes ant geriausiu ir greicziausiu laivu. Siunczia pinigus in visas dalis svieto, nelaikydamas pinigus pas save nei vienos dienos, bet tuojaus iszsiunczia in prisakyta vieta. Iszmainau Rusiszkus piningus ant amerikoniszku pagal teisinga kursa. Noredami apie ka dasižinoti reike prisiusti marke ant atsakimo. Viska padarau kanoteisingiause. Adresavokite sziteip:
A. J. KEYDOSZIUS. 202 Troy St. Dayton, Ohio.

Tiktai Per Szita Menesi.
Už 30c. gausite 12 gražiausiu Popieriu su margintais Konvertais teipgi knygele del pasimokinima raszyti gromatas, kiek žmoniu Valstijuose ir t.t. Prisiuskite stempu už 30c ir raszyk koks esi o prisiusi tinkamu popieriu nes turiu 70 visokiu gatunku.
M. A. IGNOTAS 1028 South 2-nd. Street Philadelphia, Pa. (25 30j 01)

LIETUVISZKAS FOTOGRAFISTAS
M. VARZINSKAS
205 E. Centre St., Mahanoy City.
Puikei ir pigei nutrauke visokes Fotografijas. Padaro didelus Fotografijas isz mažiu ir indeda in reimus. Indeda Fotografijas in Spilkas, Kompasas ir t.t. Puikei nutraukineja Post-Karczius. Parduoda Reimas ir t.t

LIETUVISZKAS ADVOKATAS
Baltrus S. Yankaus
ATTORNEY, COUNSELLOR AND ADVOCATE OF UNITED STATES COURTS.
Geriauses ir didžiausias sumas piningo iszlaimeja provose už pažeidima kasiklose, fabrikuose, geležinkeluose, laivose ir t.t. Iszlaimeja provas kurios kiti advokatai atsako ar atmeta. Roda duodu dykai.
Adresavokite:
B. S. YANKAUS
154 Nassau Street
New York, N.Y.

Dovanas Pirkyte už $6.00 vertes musu žinomos tabakos del cigaretu ir iszsirinkit sau dovana isz sekancziu daiktu: Naujausis importuotas Fonografas su dideliu nikeliuta duda, kuris graina gerei ir aiszkei visokias muzikes ir dainias. Kiekvienas gali turet savo name koncerta. 2. Geriausia Armonika vokiszko iszdirbimo su notom ir nurodimais. 3.- Puikius stalavas nikelinis laikrodis su muzike, kiekviena karta grajina 10minu tin. 4. Vyriszki arba moteriszki storai paauksoti laikrodeliai.

Už musu dovana vien norime kad pagarsintumeti musu firma terp jusu pažistamu isz Amerikos. Atsiusk mums ant rankos 50c markems, o mes ms prisiusime 40 skrinucziu tabako 4 gatunku už $6 ir jusu iszrinkta dovana. Likusius $5.50 užmokesit gaves tavora. Kam tavoras nepatiks gali ja nejimti. Kanadon ir abelnai in užrubežius, tavoro siuncziame tik gave iszkalno $6.00.
ENGLISH-ASIATIC TOBACCO CO; Dept. E. 115 E. 7th. St; New York, N. Y.

No. 6.

Nusipirkite sau keleta Butelia
NORKEVICZIAUS NO. 6.
Geriausia Arielka Visam Mieste. Tik $1 už Butell.
Teipgi czia gausite ir visokiu kitu gerimu. Ateikyte dabar priesz laika, duokite savo orderi o bus jums pristatyta
S. Norkewicz
408 West Mahanoy Ave.

A. G. GROBLEWSKI
Cor. Elm & Main Sts. Plymouth, Pa.
...SAVININKAS IR FABRIKANTAS...
Garsiu Lietuviszku-Lenkiszku Valstu.
ŽMIJECZNIK
Su Dievu Ir Telsybe — Tolausia nuelsi
GROBLEWSKI'S LINIMENT
Kiekvienas Lietuviszkas Sztorninkas teipgi privalo užlaikyti visada musu puikias Lietuviszkas Gyduoles savo Sztoruose ant pardavimo, kad musu tautieczei reikalaudami galetu nusipirkti ir nereikalautu iszduoti piningus dovanai kokiems nors apgavikams tose apielinkese. Sztorninkai raszykite pareikalaudami mus gyduoles, nes geras uždarbis; parduokyte musu tyras Lietuviszkas Gyduoles, kurias mes gvarantuojame.

Egiutero No. 1 ..... 25c.
Egiutero No. 2 ..... 50c.
Zmijecznik ..... 25c., 50c. ir $1.00.
Gumbo Laszai ..... 35c.
Meszkos Mostis ..... 25c.
Trejauka ..... 25c.
Linimentas vaikams ..... 25c.
Gyduoles nuo Kosulio 25c
Liepiu Balsamas ..... 25c.
Anty-Lakson del vaiku ..... 25c.
Milteliai vaikams nuo Kirmeliu .. 25c.
" nuo Kirmeliu del suaugusiu 35c.
Vanduo nuo Akiu ..... 25c.
Ugniatraukis ..... 25c.
Skilvio Laszai ..... 25c.
Gyd. užlaikimui Viduriavimo ir Kruvinosios ..... 75c.
'Uicure' arba gyd. Rumatyzmo $3.50.
Gyd. del nemalimo Pilvo ..... 50c.
Milteliai apstabdymui Galvos skaudejimo ..... 10c.
Laszai nuo Dantu ..... 10c.
Mostis nuo gedimo ir prakaitavimo Koju ..... 25c.
Geležinis sudrutintojas sveikatos 50c.
Vaistas nuo Papauto ..... 15c.
Gyd. nuo Grippo ..... $1.25.
Plauku apsaugotojas ..... 50c.
Muilas del Plauku ..... 10c.
Milteliai nuo Kepenu ..... 35c.
Rožes Balsamas ..... 25c.
Kinder Balsamas ..... 25c.
Bobriaus Laszai ..... 50c.
Szvelnintojas ..... 35c.
Kraujo valytojas ..... $2.00.
Nervu Ramintojas ..... $1.00.
Egzema arba odos uždegimas pas Vaikus ..... $1.25.
Pleisteris (Kasztavolo) ..... 25c.
Pamada Plaukams ..... 25c.
Gyd. nuo skaudejimo Ausise ..... 25c.
Gyduoles nuo Riemens ..... 50c.
Vengriszkas Taisytojas Usu ..... 15c.
Inkstu Vaistas ..... 25c. ir $1.00.
Akines Dulkeles ..... 25c.
Gyd. nuo uždegimo Dantu arba abelnai skausmo ir skarbutis $1.25.
Gyd. nuo Parku ir Niežu ..... $2.00.
Gyd. nuo Dedervines ..... $2.00.
Gyd. nuo Paslaptingos Ligos $5.00.

Lietuviszkas Agentas
SZIPKORCZIU IR SIUNTIMA PININGU.

Parduoda Szipkortes antgeriausiu liniju in ir isz Lietuvos. Siunczia Piningus in Visas Dalis Svieto o greitai pigiai ir teisingai. Raszikite pas mane o gausite teisinga atsakima
Teipgi užlaikau dideli kroma visokiu Valgomu Tavoru ir Buczerne
Fr. Petraitis - Clymer, Pa.

SKAITYK
Specialiai suvirsz 22 metu patyrimu paprasti dalykai ned užimto numuro.

Naujas Iszradimas
Apraszima siunczia dykai
Kaip galima apsaugoti no ligu ir pats iszsigydyti be daktaro visokias ligas,
Plauku puolima ir užsiauginima, Nežuli, Papuczkus, Pleiskanas ir kitas panaszias ligas.
Nekuriams apgavejams daktarams inmokate po keleta desetku doleriu už neiszgydima. Naudokytes greitai isz szitos progos. Raszykite tuojaus ant adreso pas Specialistus:
Drs. Brundza & Co.
B'dway & So. 8-th. Brooklyn, N.

'APSZVIETA' Moksliszkai Istoriszka Knyga palytinti daug isz Lietuviu praeites gyvenimo, spausdinta priesz 20 metu su 780 puslapiu, preke:
Apszvieta, apdaryta $1.25.
Mainieris ir Leberis su 60 pus. 10c
Gaunama pirkt tik pas:
T. Astramski, 943 S. 2nd. St., Phila. Pa.

B. RAGAŽINSKAS

Sziomis dienomis muso tautietis B Ragažinskas pargabeno visokiu gerimu, Amerikoniszku ir Importitu Galima gaut visokiu Arielku,. Vyniu, Arako, Kimelio, Dziniu ir t. t
Teipgi skambanczio Alaus ir Porterio.
Duokyte dabar orderi o bus jumis pristatyta in namus.
54-56 N. Main St., Mahanoy City.