DU-KART NEDELINIS LAIKRASZTIS
"SAULE"
YRA TAI VIENATINIS LIETUVISZKAS LAIKRASZTIS AMERIKE KURIS ISZEINA DU-KART ANT NEDELIOS.
ISZEINA KAS UTARNINKA IR PETNYCZIA.
Prenumerata Kasztuoja:
Amerike { Ant Vieno Meto $2.50. Ant Pusės Meto $1.25. Europoje { Rosijoje ir Lietuvoje $3.00. Anglija ir Skotlandija 15 Sh. Prasuose 15 Marku.
RASKANT GROMATAS IR REDYSTE UŽDEKYTE SZITOKI ADRESA
W. D. BOCZKOWSKI - CO.
520-522 W. SOUTH AL., MAHANOY CITY, PA.

SAULE
THE SUN.

THE SEMI-WEEKLY
SAULE-SUN
THE ONLY LITHUAIAN PAPER IN THE UNTIED STATES PUBLISHED SEMI-WEEKLY. HAS A LARGER CIRCULATION THAN ANY OTHER LITHUANIAN PAPER. BRINGS THE BEST RESULTS TO ADVERTISERS. RATES ON APPLICATION.
PUBLISHED EVERY TUESDAY AND FRIDAY.
Subscription $2.50.
REPRESENTING THE INTEREST OF NEARLY 300,000 LITHUANIANS RESIDING IN THE UNITED STATES.
PUBLISHED BY
W. D. BOCZKOWSKI - CO.
520-522 W. SOUTH AL., MAHANOY CITY, PA.

No 39 (ENTERED AT THE MAHANOY CITY, PA. POST OFFICE AS SECOND CLASS MAIL MATTER.) Mahanoy City, Pa. Utarninkas 13 Gegužio (May) 1913. Metas XXV

KAS GIRDET?

Lenku Związko N. Organas "Zgoda" 18 num. pagarsino kad tos organizacijos jeneraliszkas sekretorius p. S. J. Czechowicz tapo suspenduotas už neiszpildyma savo pridery-sczіu. Centralinis Związko redas pranesza visoms kuopoms kad buvusiam sekretoriui niekas nesiunstu jokiu rasztu o ne piningu.

Philadelphijoj cukerninkai straika stumia tolyn. Pikietos pasidaline dvejopai ypatingai kad straiklaužys gaudams užblokszt, nepažysta ypatos. Lietuviai gaudo straiklaužius lenkus bei ruskius, lenkai gaudo lietuvius. Jeigu megina eit dirbt lietuvis, tai jin parodo pikietai lenkiszkai kurie paskui ji seka. Jeigu eina dirbt lenkas, jin parodo pikietai lietuviszkai kuri skeba paskui seka kol prie progos pasigauna Dreiveriai buvo teip pat sustraikave, ten teipgi yra skebu. Su skebais susiduria kovot net ir moteris ypatingai su dreiveriais.

Sustraikave buvo darbininkai doku American Line, bet kad biznis eina gerai, szipai ne gal ilgai stovet neapdirbti, tai viena diena pastraikave gryžo in darba gaudami pakelt mokesti ik 30¢ adyna. Pirmiaus gaudavo tik 25¢.

"Laisve" 36 num. pranesza, kad Czenstakavo Macochinei szaikininkai tapen isz Petrukavo kalejimo perkelti in Varszavos katorgini kalejima. Pirmiausei atvykses vyskupas Idzitoveckis off cijaliszkai atims kunigyste Macochui, Starczewskiui ir Olesinskiui. Tai-gi atsedes regis savo bausme jau ne kaipo kunigai, bet kaipo civiliszki prasikaltelniai. Officijaliszkas kunigystes atemimas tai labai retai atsitinka. Atimant kunigysten visiszkai, prie ceremonijos nuvelka arnota ir visus kunigiszkus rubus, isztrina visas vietas pateptas aliejais szventais laike jo szventinimo in kunigus, ir tuomet paliekti paprastu žmogumi.

Visi pasmerkti žada paduot praszyma pas cara kad ju bausme but sumažyta. Bereikalo tie kaltininkai nori palengvinima gaut, nes patis žino kad jie toli didesnes vertі bausmes už savo teip purvinus ir kruvinus darbus, negu dabar nubausti.

Iszejo isz spaudos: "Geležinkelio sargas Tylius," novele, 51 puslapiu, kaina 20¢ ir "Auksinio obuolio historije" su paveiksleleis, 86 puslapiu, kaina 50¢. Spauda ir lesziomis "Kataliko," 3429—53 S. Morgan Str. Chicago, I'll.

Pergyvenus 500 metu svetimam sklype, Turkai privalo džiaugtis, jog gali dabar sugrižt in savo tevynia Azije.

Pagal apskaitima petersburginio kuratorium ant ligoniu beprecziu, tai tebyriam laike randasi Rosijoi 300,000 paikszu, kuriu tik dalele randasi be prižiuros daktaru.

Ministeris pacztu Burleson iždave paliepima ydant centines postkartes butu spaudžemos ant žalios popieros. — Bus tai ajrisziams dydesne garbe, nes tai ju tautiszkas koloras.

Kodel teip? Regis "Žvaigždej ir "Lietuvoje" 18 num. Kunigas A. Szmulksztys raszo straipsni apie nusidavimus Liudvinado ir apielinkes. Tame raszinij Liudvinavas priskaitomas prie pavieto Mariampoles, o tikrai žinome kad Liudvinavo bažnytkaimis ir apilinke su valsczіaus kanceliarija priklauso prie pavieto ne Mariampoles bet Kalvarijos; Liudvinavo kunigai priklaus ne prie Garlevos dekanato Mariampol. pav. bet prie Kalvarijos dekanato.

Kad klaida padares but žmogus nežinantis tos apielinkes tai tas kitas, bet kunigas Szmulksztis yra isz tos paczios apielinkes ir nežine del kokios priežasties Liudvinava priskaito prie Mariampoles pavieto, o laikraszcziai ta pat atkartoja.

Philadelphijos angliszki laikraszcziai apie cukernes Szprekel straikas mažai kalba, o jeigu kalba tai visai isz virkszcziai negu yra isz tikro.

Tamoszius Astramskas Isz tikru szaltiniu dažinojom, kad senis Tamoszius Astramskas gyvenantis Philadelphijoj dar 28 Gegužio baigs savo amžiaus 60 metu. Prie baigimo to amžio, žada dovanoti 100 knygu "*Apszvietos*" jas atiduosias Susivienyjimo L. A. Centrui del padalinimo kuopoms už maža preke. Dabar toj knyga kasztuoja $1 00.

Pelnas turesias but padilintas in dvi dali: puse Prieglaudos Namui su Kolionija Amerikoj seniai jau užmanyta, kita puse rengemai kolionijai Jovaro Lietuvoje.

Prie tos progos jisai senis Astramskas duosias vel žin geidžias dovanas:

Jisai turis kompletus senoves "*Auszros*" kuria mažai jau kas sziandien turi, o pirkt niekur ne gaunama; teip-gi turis dimna peiluka padirbta Seinu vyskupo Lubinsko tabakierka. Sziais paskutinias dovanas reikalas szias paleist ant lioterijos. Pelnas nuo sziu paskutiniu dovanu turesias but apverstas naudai vien Prieglaudos Namo su Kolionija Amerikoj.

Apie kitus reikalus dar nieko nežinom, bet velaus praneszime skaitytojams ir daugiaus.

Vienas tirinetojas tautiszku budu czionais Amerike sziteip apraszo: Jago kas geidže isztirineti apie civilizacije tautu, tai tegul nusiduoda ant susirinkimu ir paklauso,— kaip ant tuju susirinkimu pasielgia. Jago civilizavota tauta susirenka, tai kanotikiausia pasielge. Visos tautos pasielge malszei, bet Lietuvei.... tai kalba apie juos sekancziai: buvau ant kelu susirinkimu reikale parapijos, tai per dvi nedelias mano galvoja uže ir cype, baisus buvo armideris, jog ne galiu apsakyti; visi kalbejo, visi reke, visi su rankom mosavo teip, kaip daro laukinei Indijonai priesz musztynia, o atsirado ir tokiu, ka su kumsztemis priesz vienas kita szoko. Lietuviszki susirinkimai teip yra, jog jagu katroja saleje susirenka, tai ant treczio bloko girdeti. Vokieczei-gi tykiausia pasielge ir iszmintingiause susirinkimus atlikineja.— Ar galime tam užginti· Ar gal neteisybe. Gaila kad tas žmogelis ne pribuvo in Mahanoju ant parapinio susirinkimo.

Tuloi lietuviszkoi kolonijoi buvo užsidejus klubas po vardu "Apszvieta." Tasai klubas su apszvieta ne turejo jokio susineszimo; draugai daugiau giardavo ne kaip apsiszviesdavo. Isz priežasties kad klubas ne turejo cziarterio, turejo payrt.

Kasoje pasiliko in 100 doleriu, per tai likos suszauktas susirinkimas ant kurio nutarta ant ko paaukaut tuosius piningus.

Likos nutarta dydumu balsu, ydant už tuosius piningus pirkti alaus, arielkos ir kitokiu gerimu ir padaryti sau pasilinksminima ant kurio sanarei galetu gerti kiek tik nori. Ka ten ženklina apszvieta! – stiklelis tai pamatas.

Puiki tai paveizda. Reike primyt, kad prie to kliubo prigulejo daugiause žmonis inteligentai mokanti raszyt ir skaityt.

Kas tai gali buti, jog žverei nepamegždžioje žmoniu, o žmonis labai žveris pamegždžioje. Isz to galime susiprast, jog turime daugiausia su žveriszkais budais žmoniu, kaip ana: kiauliu, asilu, jaucziu, bezdžionku ir t. t. ir t. t. Ar-gi gyvulei butu iszmintingesneis už žmogu?....

Per Pennsylvanijos legislatura perejo naujas bilas užtvirtinantis nauja bausme del žudintoju, o ta yra, ydant žudintojai butu elektrikiuoti in vieta pakarti. Bilas perejo 159 už elektrikiojama o 2 už korima.

Ar netikyste turi savo pradže galvoje ar szirdije?

Turi szirdije. Dovidas pranaszas kalba:

"Kvailys kalba szirdije savo: neyra Dievo."

"Netykelis užgina esybe Dievo, del to, jog bijosi Dievo, savo Sutvertojaus.

"Ne nori jis tiketi in Dieva, ba ne nori pildyti prisakimus Jojo, del to, jog ne nori buti dorum. Nusidejelis netiki in Dieva, ba ne nori pasitaisyti. Per tai ne galvoje, ne prote, tiktai szirdije guli netikysta.

Spangiejei progresistai ne nori iszpažinti jokio Dievo, ba jagu iszpažintu Dieva, tai su svetimom moterem ne gyventu, ne dumtu in svieta ir ne vestu gyvulini gyvenima.

Readinge, Pa. Emma Bekeriene apskunde savo vira Petra ir geidže nuo jo atsiskyrimo, jog jis jaja per daug vargina darbu. Budino jaja kas diena ant 4 valandos isz ryto, liepe apvalyti bizni ir nuolatos turejo dirbti lig pusiaunakties, Skundžesi nebagele, jog turejo dirbti ant paros nuo 22 lig 26 valandas.— Argi ne verta pasigailejimo tosios vargszes?

Trumpi Telegramai.

§ Cetinga. — Montenegrai buvo priverstais per vieszpatystes apleisti Skutara, bet priesz apleidima uždege ant keturiu kampu.

§ Uniontown, Pa. — Per eksplozije keliu tonu dinamito arti No. 3 kasiklu Masontowne, likos užmuszta tris darbininkai o in 50 sužeido.

§ Pittsburgh. — Superior Steel dirbtuveje sustojo dirbti 1400 darbininku.

ISZ AMERIKOS.

Arti 250 kareiviu žuvo.

Nogales, Ariz.— Trukis ant kuriuo radosi 250 meksikoniszku kareiviu likos isznesztas in padanges per pasikelelius arti rubežiaus Sonora — Sinaola. Randaviszkas vaiskas keliavo isz San Blao in Alamos. Kone visi žuvo. Prie pasikeleliu prisidejo 2000 laukiniu Indijonu isz sztamo Yequi.

Turtingiause parapije ant svieto.

New York.— Turtas S. S. Traices parapijos likos apsvarstytas ant $15,171,024, tai yra, bažnycze ir devinios kopliczios. Parapije turi teip-gi 266 namu kuriuose gyvena su virszum 4000 ypatu. Padotkus moka nuo to turto milžiniszkus.

Iszgere 44 stiklus alaus in valanda.

Caro, Mich. — Miestelije Patton, gyventojai nutare netureti daugiau karczemu savo miestelije ir ana vakara buvo paskutinia diena ant gerimo Vienoje karczemoje isz tos priežasties buvo laižybos kas daugiause ižgers alaus in laika vienos valandos. J. M. Kohn ižgere 44 dydelius stiklus in paskirta laika už ka aplaike gorczіu arielkos. Po laižybu draugai galinczіaus nunesze jin in lova, nes buvo teip užsigerias, jog negalejo ne stoveti.

Norejo parduot savo kuna ydant pirkti szlebes.

Cincinnati, Ohio.— Motere pasiredžius gana turtingai atejo in Cincinnati ligonbute ir prasze pasimatimo su perdetiniu. Kada tasai atejo motere pradejo: "Esmiu Eleonora Muchmore ir atejau czionais su tuom tykslu ydant parduot savo kuna da už gyvasczio. Matai tamista, asz myliu puikei pasiredyt o neturedama piningu, nutariau parduot savo kuna da už gyvasczio o kada numirsiu galite darytie ant jo bandimus".

Virszininkai ligonbutes nesutiko ant jos praszimo ir motere apleido ligonbute nusiminus.

Kruvina musztyne ant veseilios.

St. Paul, Minn.— Kokis tai W. Kaldžup guli ligonbuteje mirsztantis o Mikola Staszinskis teip-gi baisei sužeistas isz priežasties kylusios musztynes ant veseilios. Abudu vyrai per ylga laika muszesi kuriuos da daugiau pakurstinejo svodbininkai, ant galo Staszinskas pagriebes akmeni trenke Kaldžupui in galva perskeldamas pakauszi. Palicije rado Staszinska pasislepusi sklepe. Patemines kad palicije atejo jin suymt, pagriebe kirvi ir kerszino užmuszimu pirmutini, kuris prisiartintu prie jo. Ant galo pasiseke palicijai apmalszyt Staszinski ir kone pusgyvi nugabeno in ligonbuti.

Rado mirti isztarpytam pliene.

Harrisburg, Pa.— Penki darbininkai sudege ant smert, vienas mirtinai o du pavojingai apdeginti dirbtuveje geležies. Radosi jie prie darbo arti milžiniszko katilo, kuriame tarpinasi geležis, umai perdegus dugnui tirpiniczios, isztarpintas plienas toje valandeleje apliejo konia visus darbininkus. Nekuriu kunai visiszkai likos sudeginti, kad negalima buvo suvis nepažinti.

Pažino tik du, Jona Sitko ir Mitro Denko, slavokus isz Austrijos.

Užklupta per žiurkes.

New York.— Žiurkes dydeliam skaitliuje užpuole nakties laike ant mieganczios vygeje 12 menesiu senumo mergaites Aniele Seragasso ir baisei apkandžiojo. Kliksmas mergaites subudino tevus isz miego, kurie puolesi gialbeti savo kudyki. Žiurkes konia visiszkai apgriauže kuna nuo rankeles mergaites.

Nužude mieganczius kudykius.

Philadelphia. — Atsikelus isz lovos kurioje gulejo josios viras ir dvi mergaites, Mare Kolasa, 24 metu senumo, paemus ilga mesininkiszka peili, papjove abi mergaites teip, jog josios viras ne nepabudo. Motere nuo kokio tai laiko siguliavo ir kaip rodos staigai papaiko nuo pervirszinio tikejimo. Kolasai gyveno kitados Szenadori.

Kersztas paczios.

Waseca, Minn. — Kaip baisus yra kersztas moteriszkes liudija sekantis atsitikimas Nesenei farmeris Richard Sherman nubaude savo motere ant kuriuos pati užsipelne. Moteriszkas budas nedave jiai atsilsio, pakol nenutare savo virui tai atsimoket. Ana diena, kada farmeris nesugrižo ylgai namon nuo lauko, pati nuejo pažiuret ka jis veike ant farmos; rado jin gulinti ant pievos apimta liga.

Motere neužmirszdama apie papildyta jiai skriauda, atkerszino savo virui baisei. Nubegus kagreicziausia namo, ji eme virve ir druskos, sugrižo pas serganti ir konia mirsztanti vira, suriszo jam rankas ir kojas su virve o veida ir rankas kaipo ir galva apibarste szlape druska. Po atlikimui savo nelabo darbo, gryžo namo, palikus vira po apgloba karviu, kuriu visa kaimene ganesi ant pievos.

Ant rytojaus nelaimingas farmeris likos surastas per darbininkus be atminties ir baisei sužeistas. Karves nulaiže jam nuo veido ir ranku visiszkai skura o nuo galvos numove plaukus. — Baisus kersztas perpykusios moteres!

Milžiniszkas padirbimas postkarcziu.

Rumford Falls, Me. – Kas kartas daugiaus pacztiniu laiszkeliu "Postal Cards" žmonis Amerike sunaudoje. Spaustuve czionais, kuri spaudo taises korteles, ejna diena ir nakti. Kas dien atspaudo 5,000,000. Daugiause ju sunaudoje New Yorke, Boston, Chicago, Pittsburgh, Detroit, Cincinnati, Baltimore ir Troy.

Norejo sudegint savo motyna.

Camden, N. J. — Jurgis Lambert, likos aresztavotu ir nuveztas in kalejima už žveriszka pasielgima su savo motyna, noredamas jaja gyva sudegint — uždeges josios szlebes. Ant gilukio paregejo tai geri kaimynai ir deganczias szlebes užgesino.

Kaip užlaikyti paczia namie.

Atlanta, Ga.— Už tai, kad jo vakariene ne buvo pagaminta in laika, Jack Hobacher, susibares su savo paczia o toji vela kerszino, jog jin apleis ir negyvens su juom drauge. Hobacher noredamas užbegt kerszinimui savo paczios, surinko visas josios szlebes, kokios tik turejo, isznesze ant kiemo ir sudegino. Pati innesze skunda, viras pas skvajeri prižadejo nupirkti pacziulei naujes szlebes ir gyventi sutaikoje. Po tam abudu apleido skvajeri su džiaugsmu.

Plaukenti pekla.

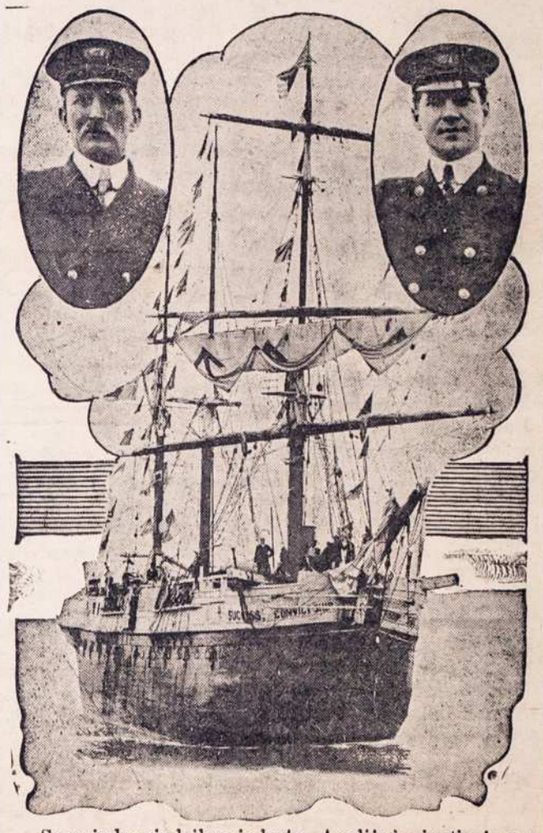

Senoviszkuosia laikuosia kada Anglije iszsiuntinejo prasižengelius in Kalkuta ant "pasilenijos" ant laivu kiniu kelione užeme apie szeszis menesius, tieje vargszai likos patalpyti in mažus smirdanczius kambarelius kuriuose buvo pilna visokiu vabalu ir žiurkiu. Daugelis isz tuju nelaimingu mirdavo kelioneje o juju kunus inmesdavo in mares. Sztai tik vienas isz tokiu laivu, kuriuos pavadino "plaukente pekla" užsiliko ir dabar plauke po visus sklipus ant parodimo. Ant jo randasi muzejus isz senoviszku laiku užlieku.

Isz Rosijos Lietuvos ir Lenkijos.

Radinys.

Eizenache kasant pamata darbininkai rado milžiniszkus kaulus, prigulinczius isznykusiu gyvuliu rusziai, butent ichtiozavrams.

Tevas - beszirdis.

Marianpolio gyventoja, valstiete Peresadko, 17 metu pranesze policijai kad jos tevas 5 metai tam atgal ja iszžagino ir nuo to laiko turi su jaja ryszius. Ligiszioliai nelaimingoji mergaite niekam nieko apie tai nesake, nes bijojo tevo isztvirkelio grasinimu.

108 studentu paliuosavimas.

Už mokesczio neineszima paliuosuota isz Maskvos žemdirbystes instituto 108 studentai.

Potvinys.

Palei Minska upe Svislocz, delei dideliu lietu, iszejo isz krantu, užliejo miesto sodna ir artimesnes sodybas. Ypacz stipriai nukentejo jau apsetieji daržai o taip-gi keli miesto tiltai.

Užrasze savo turta gaidžiui.

Lisbonas, Portugalije.— Motere vardu Carmena, kuri mire czionais praejta nedelia, užrasze visa savo turta.... gaidžiui. Mirusi motere buvo spiritualistka ir tvirtai tikejo in perejima duszios žmogaus in kita koki gyva sutverima, o kad buvo tosios nuomones, buk dusze mirusio josios viro perejo in gaidi, užrasze mirdama savo visa turta gaidžiui. Liepe padaryt labai puiku paloceli sode del gaidžio ir tarnams kanogeriause prižiureti jin ir tarnauti priderenczei.... "savo ponui," ydant nieko jam nepritruktu.

Gymines kvailios bobos stengesi sulaužyti taji nepaprasta testamenta. Rodos tame suvis neyra dydeles sunkenybes, nes tik privalo kuris isz gyminiu gaidi užmuszti o palikimas pasiliktu gyminems be abejones.

Akivos Zinios isz Lietuvos.

Leckava.

K. g. Buknaicziu kaime pasiutes szuo užpuole B. Miliesz kiene ir sukandžiojo ranka. Ligone nugabenta in Vilniu gydyties.

Leckava.

K. g. Kovo 25 d. Pas mus 5 vaikinai gerai inkausze eidami isz miestelio susipyko susipesze ir visi supuole viena savo drauga ant vietos paskerde. keturi skerdikai jauni vaikinai — suimti prie kaltes prisipažino, tapo in kalejima pasodinti ir teisman atiduoti. Kuomet-gi bus toms skerdynems, isz priežasties girtuokliavimo, galas!?

Videniszkis.

Viln. g. Musu klebono darže yra prudelis, kurio vandeniu mes, visi mestelenai, naudodavomes. Pereitais metais nežinia delei kokios priežasties sumane klebonas vandeni iszleisti, ir kilo ginczai tarp klebono ir miestelenu. Klebonas padave teisman ir teismas miestelenams (apie 15 žmoniu) priteise po 15paru sedeti. Bet klebonas ta bausme dovanojo.

Liudvinavas.

Suv. gub. Musu kunigelis szia gavenia pavelyjo žmonems valgyti su mesa bet daugumas žmoneliu tamsuoleliu nenori ne klausiti; sako buk jau neto li pabaiga svieto, kad girdi, jau kunigai toki mokyti, o paklydo, tai tokiu budu, girdi greitai turi ateiti pabaiga svieto.

Pas mus yra daug isztvirkusio, jaunimo, bet yra ir tokiu, kurie skaito ir platina laikraszczius, sziaip ar taip lavinasi Sztai neužilgo gal surenks vakara, (nes jau leidima turi), kuriame vaidine "Genovaite". Lai buna geras pasisekimas".

"In hoc signo vinces!"

(1600 metu jubilejus.)

Buvo tai 1600 metu adgalios. Konstantinas Didysis, sunus szventos Helenos, iszkeliavo ant kares prieszais savo priesza Maksenciusza, kuris Italijoi prisisavino sau ciesoriszka sosta.

Konstantinas buvo pagonu o katalikiszkas tikejimas tada buvo baisei persekiojamas. Krikszczioniai tada turejo slep tis katakumbosia ir požeminesia urvosia, idant saugotis nuo persekiojimu.

Konstantinas karta paregejo ant dangaus apsiaubta spinduleis žibanti križiu su paraszu: "In hoc signo vinces!" (Tame ženkle ingalesi).

Atejnancze nakti pasirode jam Christusas su tokiu pat paraszu rankoje, paliepdamas jam padaryti veliava su tokiu paraszu ir križium ir naudoti jin kareje prieszais savo nevidonus.

Konstantinas paklause. Taigi 28 Spalio, 312 mete ingalejo savo priesza prie muru Rymo, sumuszdamas Maksenciusza su pagialba krikszczioniszku kareiviu kurie nesze veliava ant kurios radosi križius su augszcziau minetu paraszu:

Ant atminties teip laimingos kares, Konstantinas apgarsino Madyolane 313 mete, luo sybe krikszczioniszko tykejimo. Priverte sugražyt krikszczioniams visas užgriebtas bažnyczes ir turtus.

Jo szventenybe popiežius Pius X, delei tos priežasties pagarsino szimet jubilejaus meta. Jubilejus tas tesis iki 8 d. Gruodžio t. y. Nekalto Prasidejimo Paneles Szvencziausios. Kad ingyti jubilejaus atlaidus sulyg Szv. Tevo paskirima kiekvienas katalikas turi: 1) prieiti iszpažinties ir priimti Szvencziausia Sakramenta 2) 6 kartus atlankyti dijecezijos vyskupo paskirta bažnyczia ir 3) duoti pagal savo iszgale iszmaldas pavargeliams. Daugel bažnycziose yra intaisyta tam tikros jubilejaus skarbones, in kurias tikinti privalo deti savo aukas, kurios baigenties jubilejaus laikui turi but pasiustos vyskupiju kancelerijosna ir isz czia bus pasiustos ar iszdalytos sulyg reikalavimu. Sekminiu pirma diena po visa pasauli kataliku bažnycziose bus laikomos iszkilmingos jubilejaus miszios padekavojimui Dievui, kad teikesi per Konstantino ciesoriaus paredyma suteikti katalikams laisve tikejimo ir paliuosuoti nuo baisiausiu persekojimu. Sekminese per pamaldas kataliku bažnycziose bus renkamos aukos teip vadinamos szv. Petro graszis t. y. aukos užlaikymui visokiu kataliku Bažnyczios istaigu ir kongregaciju. Dalis tu auku isz viso pasaulio bus sunaudota pastatymui Rymo miesto apielinkese atmintines bažnyczios. Toji bažnyczia bus liudytoja, jog po 16 szimtu metu viso svieto katalikai atmena su dekavojimu ciesoriaus Kostantino suteikta ju prabocziams tikejimo laisve ir jog jaucziasi visi kuo angszcziausioje vienybeje, vienybeje szv. Sakramentu ir to paties tikejimo, nors iszskirstyti po visus plataus pasaulio krasztus. Sulyg szv. Tevo ir vyskupu iszleistas gromatas visose kataliku bažnycziose Sekminese szimet kunigai, sakydami pamokslus, mines ciesoriu Konstantina ir jo padaryta geradejyste katalikams. Taipgi ragis tikinczius drucziaus laikytis Kataliku Bažnyczios vienybes per paklusnuma Bažnyczios vyresnybei ir tankesni ejima prie szv. Sakramentu.

Oj tos skrybeles,
Kaip ratai dydeles,
Jog žmogus negali praejt,
Arba su pacze drauge ejt.
— Kur josios viras?

BURTAI

Apisaka apie buda zmoniu gyvenancziu praeitam szimtmetije.

— Obivatelej nieka jau ne atsakinejo, ba niekas kuopoje ne girdetu, tiktai druti peczei ir alkunes. Mikolo ir Baltramiejaus o priek tam pagelba kitu atstume indukuse kuopa no duru.

Nes usz tai tarp kuopos augo neužganadinimas ir pradejo keltis lazdos augsztin. Blogas tai ženklas prie musztines o obivatelej ticziom iszejo ne apsiginklave idant žmoniu nepikint ipatingai girtu.

Ir ciela kuopa buk vienu stumiu stumta prispaudi obiva telus prie sienos, o tuom laik stengesi vel insigaut in vidu namo.

— Galema pasakit, ne smaug, davesi girdet garsus paszaukimas no sienos.

Tas vienok kuris jin ne noredamas smauge atsitraukt ne galejo, ba ir jin kiti isz uszpakalo stumdami smauge.

Mikolas iszgirdes balsa savo mejsterio, pažiurejo in ta szali, idant skubint pas jin su pagelba, nes sztaj naujas regejimas, regejimas, kuris iszvere jame koki taj dideli džiaugsma ir prikauste jin ant vietos.

No bažniczios davesi girdet balsas giesmes "Bajsaus Majas toto Pone!" Giesme sujudino lig gilumaj szirdies visos kuopos, visi atkrejpi akis in ta szali, kuopa prasiskire o kuningaj procesijalnaj perejo per kuopa, net lig duriu, prie kuriu da Mikolas su uszpuolikajs stumdesi.

Ir, o stebuklaj! visi suklaupi ir jau isz vietos nesijudino ir po tam garsej pradejo prigelbinet giedojime, jausdamigi graužima saužines usz papildinta piktadarista. Buvo, tejsibe, daugelis ir tokiu kurie ant insimajszimo kuningu griežì dantimis, nes tilejo ir klupojo drauge su kitajs.

Tame atsiszauki varpaj.

— Ant neszparu, ant neszparu szaukta.

Kuningaj iszejo vel pirmiau se nekalbedami in žmonis ne žodžio, o žmonis paskuj juos trauke in bažnicze. Abivatelej iszsiskirste, vienok ne palikdami Bužalsko be sargibos.

Giesme pabajgi bažniczioje. Po pabajgimuj giemes vietinis kuningas inejo ant pamoks liniczios ir pradejo pamoksla tinkama prie aplinkinibes. Žodžej jio buvo prasti, nes pertikrinejenti. Kalbejo, jog Dievas per Vieszpati muso Jezu Kristu pergalejo szetono galibe, atemi no jio visoke valdže ir galibe ant žmoniu.

— Del to netikekite in burtus —taj-gi—ba tas ira didelu grieku nusidejimu priesz Dieva. Tas blogas, kuris mus ne karta patinka, ne paejna nieka dos no raganu, kuriu ant svieto ne ira, o no mus pacziu. Ant galo viska pradekime ir bajgkime su Dievu ir Jam vienatine paveskime ant apsudijimo ta, kas mums isz kart pasirodo slaptibe. Dievuj atsidavinekime o Jis bus geriause mums sauga tvirczíausiu apgineju muso no viso pikto. Amen.

Žmonis puoli visi ant kelu

— Duok taj Vieszpatie Jezau — pasklido po bažnicze sznabždejimas su atsidusejimu, o vienlajkej užgrajino organaj aprejszkdami pradže neszparo.

Po neszparu uszstojo iszkelmingas iszstatimas ir suplikacije.

— "Szventas Dieve! Szventas tvirtas! Szventas ir nemirsztantis! susimilk ant muso!! — szauki visi susirinkusieje bažniczioje su didelu susijudinimu.

Po palajminimo žmonis pradejo aplejdinet pamaželi bažnicze.

Taj czion taj ten da susirinkinejo kuopelems, nes tuojaus iszsiskirstinejo. Svetimi nuejo in savo namus, mieszczionis tej po-gi. Karczemose da taj czion taj ten da girdet buvo riksmaj girtuokliu, nes jago tik ko ke kuopeli iszejo laukan, pare geja temijenczius sargus policijos apie paredka, su bajme skirstesi, taj tas taj kitas lingtelejas su galva.

— Okg! geriau, trauk juos paralis — sznabždeta —ka cze musziesi žmogus, da in beda gali papult.

— Taj, tejsibe—usztvirtinta kas jau atsiduoda biesuj tas jin lajko savo apgloboje ir padeda visame, ir da atkerszina tiems kurie nori jam skriauda padarit.

— Ot geriau ejsiva namon!

— Ejsiva!

— Tas bus geriausiu dajgtu.

Ir iszsiskirste kožnas in savo szali.

Vakare miestelis szedien buvo tuszczes, visur buvo tiku malszu visose karczemose, netejp kajp buna paprastinaj per kožna atlajda, kad žmoniu karczemose pilna prisigrude ir tik tada iszejo kada jau szinkorej igi paskutiniuj skatikuj paemi visus piningus no atlejdeju. Szedien-gi po pamoksluj po neszparu, po suplikacijej atgiedotaj su susijudinimu, niekas ne turejo noro bovintis ilgiau mieste, o gal del to, idant pabegt isz tos vietos kur tejp nužiureti žmonis givena.

V.

Tuojaus po nobažanstvaj bego Zenbieni namon, rodos kad jaje kas vare. Butu ijje be abejones grejcziau isz bažniczios iszejus, jago ne butu žmoniu tejp prisigrude, kurie ne pralejdo nieko nepasijudint isz vietos net po visam. Prie žastis to pasiskubinimo buvo uszsakitas atsilankimas Marinos in jiu namus.

Marina buvo sena merga, pergivenus gal jau apie penkesdeszimts metu amžiaus, nes da vis geraj iszrodanti.

Užsiemima turejo po namus mieste pritarnavime, skalbime žlugtu, o lajkajs ubagavimu ir vagista ir tejp giveno diena no dienos. Nekensta jos visur nes stebejosi visi ba taj buvo tikra apskelbike, kožnam mokejo lopuka koki nors prisekt kožna apszneket, kajp taj paprastinaj tokios valkatos moka rupintis apie kožna.

Marina vienok ant to ne pajsejo. Vajkszcziojo po namus ar buvo užganadinti isz jos atlankimo ar ne, o del to-gi su biednom moterimis ne uszsidedinejo jausdama save augszczian stovirczi. Lajkajs žiureta jej in akis kurios ne karta buvo ne paprastinaj raudonos Vieni sau sznabžd jo ka tokio pikto ir traukesi no jos kanogrejcziause, o protingi žmonis pasakidavo: "pasigere boba taj ir viskas"!

O kad mego guzute garduotis davinejo ant to davadus ant linksmu kriksztinu ir visa iszkelmiu familiju ant kuriu pribut niekados nepasivelindavo, norint ant jiu ir suvis buvo ne uszpraszita. Davineta tada jej paprastinaj duonos su dadeczkajs, o kas labiaus vieszino vienu, antru ir treciu gurgszniu gardaus sznapselo ir atprovinejo.

Nes Marina nuneszus almužna namo, vel paprastinai sugrižinejo, ir ne apleido lig tolei namo igi priguleneczei nepažino smoko savo numileto valgio tai ira nepasivieszino save invales arielkele.

Apart czion ir ten papildi tos vagistos, niekas nieko-gi ant jos užmest ne galejo. Isztikro kada pažiurejo ant kiemelio tai po nuejimui jos, reikejo perskaitit visztas ar visos. Jago Marina patiko už miesto vaikszcztojenczes visztas tai turejo viena butie jos, o kuri ta pacze diena jau turejo nuejt in puoda ant sunaudojimo ponei Marinai.

Nelaimingas iszsitarimas jos szedien ant szventoriaus, jog daugiau žino ijje no kitu užtrauke ant jos nužiurejima, jog ir ijje stovi kokiam susivienijime szetoniszka draugistes, o dabar iszkalbineje ant Bužalsko, ba ja sugavo prie vagistos, kada gaude visztas ir gerai paszventino lazda.

Zienbas da buvo namie nes tuojaus parejo. Buvo iszbales pabuges lig ko baisei ir kada tik inejo in stuba tuojaus atsisedo.

— Jezau, motere? Žmogus greicziau smerties tiketajsi, negu to kas su Bužiu atsitiko.

— Tai-gi tai — patvirtino pati — viena ka mes da vieni tikrai ne žinome. Bužalskas apie tai niekam ne pasakoja, ba jio niekas da szendien ne mati o tai ka žinome, tai tiktai dasipratimai žmoniu....

— Dasipratimai, nedasipratimai — atsaki niurnedamas Zienba — czion dasipratimu ne ira. Pasakik gi man motere ar tu turi sveika prota?

Indure tas žodis pacze ba paszauki:

— Klausk to pats pas save o ne manes, mau da niekados penktos szulo galvoje ne stokavo!

— Hm! kad teip, — trauki tolaus Zienba, — tai tu iszmintinga motere, iszajszkink-gi man kokiu spasabu Bužalskas gavosi in pati viduri balu, o tukstanti kartu ne nuskendo Ant tu prakejktu pliniu ha? Zienbieni tilejo.

— Kas ten jin nuneszi ha?

Ir ant to Zienbieni ne davi atsakimo, nes užsiemi pagaminimu pietu.

Matome priesz save du burtininkus, tikinczius in raganistas in raganas, o kaip galema numanit viras buvo da didesniu burtininku, nego pati Ant galo buvo tai dorus žmonis. Turejo locna puse namo szmotuka dirvos ir giveno isz rankuprocios savo.

Tejsibi sunku jems giveni mas parejdavo, ipatingai jog szeimina augo, nes prie paczedumo usztekdavo.

Pietus buvo ne pujkus, ba susidejo isz barszciu, szutitu bulviu ir ant galo isz priesko kukulu ir juodos duonos, nes nor gaspadoriuj pakutavojo raganos galvoje smokavojo gerai.

Motere tuolaik mislino ar turi pasakit virui apie atsilankima Juodos Marinos, ar ne Tiko ant galo ant pirmutinio.

— Ar girdi tu tevai — tare ar ne atmintum kas pas mus szendien ketino atsilankit.

Tas tejsibi, jog ne! — atsaki Zienba žmoniu mieste kaip skruzdžiu, ir budelis jin žino kas uszsimane kur pas kokia....

— A, tau tuojaus pas kokia atkirto rustingai pati — niekas ne uszsimane, o Marina tik taj ketina pas mus atejtie.

— Dievo Motina mielause! — paszauki Zienba paszokdamas no suolo — u gi ko toj vargsze no muso reikalauje? ar koke nelaime in namus atneszt?

— Kalbejo ijje jog ka daugiau žino apie Bužalska — trauki tolaus pati ir pasaki, jog po neszparu pas tuus ateis

— Po neszparui! — suniurne Zienba.

— Del ko ne priesz neszparus? Nes vargsze iszrinkosau laika kada jau nobaženstva bažnyczioje pasibaigi, bažnicze uždarita, o neprietelei žmoniu gundikai po karczemas isz už pleczku savo raguotas galvas iszkiszineje.

Zienbieni palingavo su galva.

— Iszrukink gerai stuba szventintom žolelem — pamokino Zienba po slankszcziu padek szluota tai pamatisiva Sues budeli jago, per szluota perejs asz ne tikiu.

Isztikro Zienbieni tai padari del apginimo savo namo no piktu dvasiu, ir no visokiu uszkerejimu. Pakrapino stuba visus keturis kampus szvetitu vandeniu, iszrukino žolinom devintiniu, o ant galo padejo po slenkszcziu szluota sena Zienba isz savo szalies suvare visztas ir parsziukus in tvarteli uždare druczej, apjovi ant uszkerejimo ir sugrižo in stuba, laukdamas dabar su tulu akivumu naujenu Marinos.

Tuolaik ant rinkos pasidari maiszatis riksmas ir Zienbai nejo ant neszparu, tik tai sedejo namie nesirupindami suvis apie tai kas ant rinkos veikesi.

Kada po neszparuj žmonis iszsiskirste iszvaikszcziojo, in savo namus sugriždami, isztikro Marina su czepeziu per kreiptu ant vienos szalies ir veidu raudonu apsidengus marga skepeta skubino tiesog pas ponstva Zienbes

Zienba kuris nuolatos serge jo žiuredamas per langa, pirmutinis pamati atejnancze ir paszauki:

— Ejna!.... dirstelk ant nagu o po tam ant szluotos.

Ne trukus atsidare duris ir ant slenkszczio stojo Marina. Isztikro gal atsitikimu ne matidami szluotos nieko ne prijausdama kas ant jos buvo pritaisita, ne žiuredama in žeme. žengi tiesok ant szluotos kuri pasirito o Marina iszitiesi kaip ilga ant stubos.

— O žodis!.... paszauki — kas czion ira?!

Zienba paszoko ant ligu koju, o Zienbieni pabalo.

— Ha! kas ira!.... ragana esi žinai? — paszauki Zienba — tuojaus neszkis man isz namu!

— Nes iszkur jum tas ant mislu užejna? — paszauki Marina nusistebejus — isz kur tas?....

Zienba parodi pirsztu ant szluotos, rustingai paszaukes:

— O ka? ne galejei perženget?

— Ha, ha, ha! — nusijuoki dabar Marina, — ne tik per viena nes per szimta szluotu jum dabar per ejsiu. Jog ne apsižiurejus žengiau ant szluotos ir parvirtau tai suvis nenavatna. Nes žiurekit!.... — Po tu žodžiu dabego prie szluotos ir su nepaprastinu smagumu ant savo amžiaus perszoko per jaje kelis kartus.

Tas pertikrino ir apspakaji no-gi ponstva Zienbus, o Marina iszemus isz kiszeniaus dvi bulkeles dapuoli prie dvieju jauniausiu vaiku indedama kožnam in rankute po viena.

— Valgikite, mano aniolelei, valgikite — kalbejo in juos meilej — tai no juso tetukes Marinos asz buvau ant juso krikszinu!.... Ha! kas tai do krikszinos buvo?

Dabar norejo vaikelus pabučuot, nes tie su bulkelem pabego rekdami pas motina.

— Duok ten pakaju vaikam — tari gaspadorius su kartumu szirdije, ir uszsierge laves, ba tas jam suvis ne patiko — ot geriau pasakik ko nori?

Tuolaik motina atemi no vaiku bulkeles ir paslepi in szufleda stalo tvirtidama jog tegul bus ant paskuj ba dabar ne alkani.

Marina pasukinejo su galva ba tas jej ne patiko. Ant galo vienok pradejo kalba.

(Toliaus bus.)

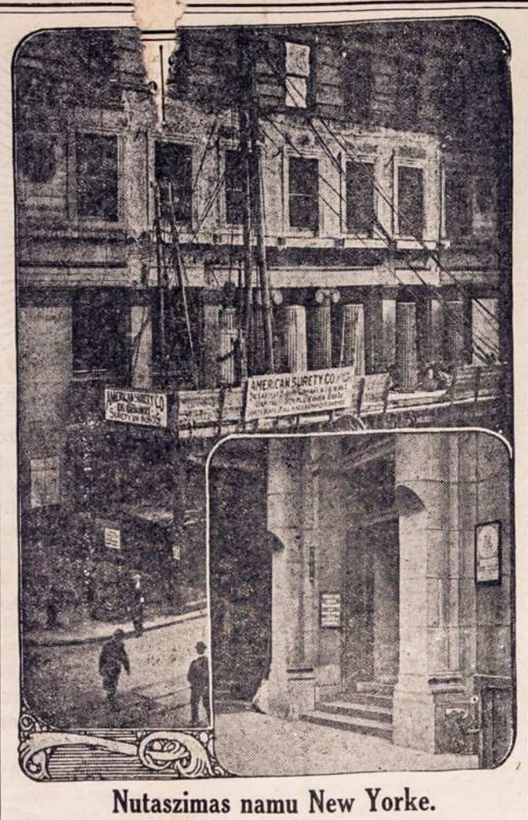

Nutaszimas namu New Yorke.

Nesenei miesto valdže New Yorke iždave pali-pima ydant visi tieje namai ka yra už daug atsikyszia ant "saidvoku" turi buti "nutaszyti". Nekurie "fruntai" buvo net po 5 ir daugiau pedu ant saidvoku ir dabar turi juosius praszalyt. Ant paveikslo galime užtemyt kaip pilorei yra nutaszyti ydant taikintis su nauju paliepimu.

SKAITYK!

...Moraliszka Kabala...
Katra iszdeda žmogaus ateiti
Preke — 10c.

...Tikriausia Burykla...
Sudejo Cigonka isz Egipto
RUBINA SULVA.
Perdejo ant Lietuviszko D.T.B.
Preke — 10c

...Tikriauses Kabalas...
Arba atidengimas paslapcziu ateities
—su pagialba Kaziru—
Pagal Garsingiausi Chaldiszku Persiszku, Graikiszku, Arabiszku ir Cigoniszku Burtininku.
Preke — 10c.

Prisiuskite 25c. vertes Stempu o gausite visas tris Knygutes per paczta.
Kasztus nusiuntimo mes apmokame.
W. D. Boczkowski-Co.
520-522 W. South Al; Mahanoy City, Pa.

In viena karczema inejau,
Dydeli stebukla pamacziau,
Keli vaikinai ir mergynos sedejo,
Visi paperosus dume, net žeksejo.
Alus ir priesz juosius stovejo,
Po gurkszni trauke kaip užsinorejo,
O ne kuriuos teip nusilake,
Kad iszejti laukan ne pataike
Paskui prie vaikinu kibt prapejo,
Nes tiejei ant ju nežiurejo,
Per duris namon runijo,
Ar ne puikios,
Girtuokles mergos?
Tas dejosi apie Pittsburga,
Ten lietuvaites turi puiku varda,
O kad jos skystu— susivemtu,
Latravimo pasilautu!

* * *

Vienas žmogelis, rakandus pardave,
Paliko pacze ir 4 vaikus in krauju nusidave,
Pati liko su vaikeleis be jokio spasabo,
Kad vaikelius iszmaityt, sunkei darbszavo.
Darbo, koki tik darba gavo,
Sugrižo vyras isz Lietuvos,
Bet neskubino prie savo bobos,
Mat, kita parsigabeno,
Ir kitame mieste apsigyveno.
Kita pravarde turejo,
Tai ir niekam ne apejo,
Ar tai tas,
Ar kas kitas.
Ant galo su tikra pacze suejo,
Na ir užmuszt jia norejo,
Kaimynai atgyne,
Teip tas toliaus iždume.
Pas savo sesere nusisbastino,
Bet ir ten ne suszilo,
Kaip szunia iszrijo.
Velias pas savo broli atviko,
Bet ir czion gero neužtiko,
Turejo iszbegt,
Pas antra broli nulekt;
Kur atsiklaupes, nakvines iszprasze,
Bet ant rytojaus velei iszsi nesze.
Toji antra boba teipgi vyra turi,
O jago noretu pacze surast tai gali,
Badai Ilinojaus gubernijoi,
Apigardoje ne mažoi.

* * *

Vaikinelis nusiunte szipkorte del merginos,
Arba kaip sako, savo milemos,
Pabuvo pas jin ketures dienas,
Aprede grinorka puikei tas vaikinas
Ir ka, apskunde vaikina in suda,
Mat pasidare triobeli už ta burda,
Bet pas vaita nieko nelaimejo,
Namon nuliudes parejo.
Liepe ar drapanas ar piningus sugražyti,
Prie vaikyno daugiau nesikabyti,
Rodos ne buvo, reikes virui užmoket,
Ar kalejime atsedet.
Ant galo tas atsiejo,
Jog tam virui pirti padaryt norejo,
Tai mat, virui kone tris szimtai kasztavo,
Ir grinorkos už pacze ne gavo
Kaip biski dažinojau,
Tai nusistebejau,
Tas viras del mergynos buvo dede,
Na ir apsivest su ja geide.
Tas tai "dede" jia užmuszt norejo,
Bet kiti atgyne, tai ne galejo,
Na ir vis kerszino, jog jiai gala padaris,
Jago nuo jio atsiskirs;
Mislino, jog Amerike bus galema padaryti,
Su savo gyminaite apsivesti.

Motina:— Mano vaikeli, niekad ne atidek ant ritojaus ta, ka gali szendien padarit.

Jonukas:— Gerai motinele, tai praszau paduot man taji piragaiti, suvalgisiu dabar tai ne reikes man rito valgint jin.

Inez Gillimore viena isz ženklivesniu sufragiuczi Amerike.

PAVASARIS, PAVASARIS!

TAI LINKSMIAUSIAS LAIKAS;

bet tik tada tikras ir linksmas pavasaris, kaip žmogus pašlina iš savo kuno-organizmo ligą bei nesveikumus, kaip žmogus šiurkštų šaltį, kuris vargina. Vienok, jeigu to nepadaryti, tai liga kankina kuną kaip iš viršaus, taip vidurių, užkimant sveikatą ir gyvastį ir aršiausias neprietelis tretinbiant netik pavasaryje, bet vasarą ir niekad netart jokios linksmybės ir ramumo, bet vargą.

KAD JAUTIESI nesveikumą, bet nori turėti linksmą pavasarį, tai išsigydyk, išvarykit ligą lauk iš kuno, kraujo, nervų ir vidurių; o kad tą viską padaryti atsišauk lietuvišką kalbą pre tikro Profesonalio Daktaro Kliniko, kuro pagal reikalą pritaikys speciališkai geriausias lekartas, kurios kaip šilti saulės spindulai išvaro žiemos šaltį, taip ligą išvarys lauk, be peilio, be sopulingų operacijų.

Apturėsi tikrą linksmą pavasarį ir gerą sveikatą;

džiaugsies kaip žimtai išgydytų dėkavodami. IŠ DAUGYBĖS nor koleta palaipiam:

GUODOTINASAI DAKTARE IR SPECIALISTAI:

Esu labai dėkingas už gerą išgydymą, kad su lekarstoma teip gerai pasilikau išgydytu, nes pasilikau kaip naujai atgimęs, dabar linksma ir smagu, dar pusė lekarstų pasilikę, bet gerai esu sveikas, kad daugiau nere kalauju vartot. — taigi 8 mėn kartų dėkavoju Philadelph os M. Klinikui, kaipo geram daktarui už pritaikinimą ir sutaisymą teip labai gero lieka rtų. Su guodone. Good bye. **Jurgis Dalskis, Box 81, Alfred, N. Y.** **Mr. Jurgis Lutauskas**, Jerome, Pa. **St. Liudzevičia**, 216 Pleasant str. Belcit, Wis. **K. Oliervis**, 1444 Boss st. Camden, N. J. **Mrs. Kazimiera Jurevičienė**, Box 226, Glens Falls, N. Y.

Tukstančiai žmonių džiaugiasi tikru linksmu pavasariu ir dėkavoja už išgydymą nuo visokių sviedlių ir užsenėjusių ligų. Nervų ir nusi nešimą, peršalimo ir žosėjimo, galvos skaudėjimo ir svalgimo, vidurių nesveikumų ir užkietėjimo, sėklios nubėgimo ir saužagystės, greito pailsimo, negero ir sumažėjimo kraujo, teip-pat nuo limpančių lytinių ligų ir tam panašios rūšies **vyrų** nelaimių. Teip-pat **moterų** nuo įvairių skaudėjimų ir sopulingų ligų ir kitokių ligų.

Kad negali pribut asabiškai, tai parašyk lietuviškai o apturėsi tokį pat gydymą ir tikras Lekarstas, kurios gali tave išgydyti ir turėsi **Linksmą pavasarį**. Visada rašant adresuok teip:

THE PHILADELPHIA MEDICAL CLINIC
1117 Walnut St. Philadelphia, Pa.

Valandos kasdien nuo 10 iki 4 po piet. Nedėliomis nuo 10 iki 3 po piet.
Ir vakarais nuo 6 iki 8 Utarninkais ir Pėtnyčiomis.

KAM SIRGTI IR VARGINTIS LIGOMS, KAD GALI BUTI GREITAM LAIKE IŠGYDYTAS, tik reik atsišaukt į Philadelphijos M. Kliniką, kuris va dlios pripažinta delei žmonių labo.

„DAKTARAS" skaityk šitą knygą, kuri parašyta naujausio mokslo ir labai reikalinga kaip **vyrams** teip ir **moterims**, turėt tą knygą. Atrasit daug paslaptybių ir pamokinimų apie ką ikšiol nežinojot. Apturėsi **dovanai**, tik prisiųsk keles stampas už prisiuntimo kaštus

Philadelphios M. Klinikui.

SKAITYKITE

SAULE

Naudinga ir kiekvienam reikalinga užsisakyti

KATALIKAS

Savaitinis Laikraštis Pašvęstas Amerikos Lietuvių Reikalams.

IŠEINA KAS KETVERGAS, CHICAGO, ILL.

ĮSTEIGTAS 1898 METAIS.

Katalikas yra 12-kos puslapių didelio formato ir redaguojamas geriausių redaktorių.
Katalikas netarnauja jokioms atskiroms partijoms arba luomams, bet lietuvių visuomenei.
Katalikas nėra laikraštis agitacijinis, bet informacijinis, pamokinantis lietuvius iščivius.
Katalikas talpina visokias žinias iš visos Lietuvos, Amerikos ir abelnai iš viso pasviečio.
Katalikas turi savo geriausius raštininkus bei sandarbininkus.

Kataliko prenumerata Suv. Val. Šiaur. Amer.: metams **$2**, pusei metų **$1**
Kanadoj ir Meksike: Metams **$3**, pusei metų **$1.50.**
Rusijoj, Lietuvoj ir kituose užrubežiuose: metams **$3**, pusei metų **$1.50.**

Užsirašyti "Katalikas" galima kiekviename laike.

Rašykite tuojaus, o gausite vieną "Kataliko" numerį pamatyti veltui. Užsirašant "Kataliką" reikia drauge ir prenumeratą siųsti per pačto Money Order] arba pinigus registruotam laiške, adresu:

J. M. TANANEVICZ,
3249-53 S. MORGAN ST., CHICAGO, ILL.

Paskui Motinele.

Isz kaimiszko givenimo.

Senas Motieius su rogem uszkinkitom in pora jaucziu, užvaževo priesz grincze stovincze ant galo kaimo.

No smerties kalvio, kuris paliko po save naszle ir dvejeta sirateliu, niekas kone ne užeidavo in taje grincze....

Ir nera ko divintis, — buvo jije atitolinta no kaimo kone viarstas o žmonis pradejo nusidavinet su darbu pas kita kalvi ir kone užmirszo apie grinczele ir jiosios giventojus.

"Kalviene" turejo per tai rupitis apie save ir likusius sie rateliu, o kad juos iszmaitint taj vasaros lajke ejo ant uždarbiu o žiemos lajke užsiiminejo ubagavimu, nes stubeles ne paliko, ba ir kur butu pasidejus su vaikeleis.

Teip vilko savo varginga givenima kelis metus, o ant galo suvarginta nuolatiniu darbu, apsirgo sunkej ir numire.

Žmonis isz kaimo dažinoja apie smerti "kalvienes" nusidave kelios moters idant atiduot paskutini pritarnavima, ir susimilet ant likusiu sirateliu.

Atvaževo ir senas Motiejus, kuris, vien tik isz mielaszirdistes krikszczoniszkos, užsiimdavo laidojimu numireliu — vargszu savo parafijoi.

Visi žinojo gana gerai sena Motieju ir jiojo pora jaucziu. Kada Motiejus užvaževo priesz grinczele, moters iszbego priesz jin.

— Tegul bus pagarbintas!.. pasveikino jais Motiejus, pakialdamas kepure.

— Ant amžiu amžinuju... atsake visos vienbalsej.

— O ar ira ten kas isz viru? paszauke Motiejus, iszlipdamas isz rogiu.

— Kur ten bus, visi ira užimti kulimu namuose....

— Na taj jus motereles pamaczinkite man uždet ant rogiu nebaszninke....

— Ana-ve!.... su nenoru paszauke visos, atvažiavaj pas jaja, tai sav pasiimk.

Bet su dideliu nenoru, turejo pamaczit senam Motiejui uždet graba ant rogiu.

Motiejus jau ketino judintis isz vietos kada prisimine sav apie vajkus nabaszninkes tare:

— O-gi vaikaj?....

— Paimsiu su savim in kajma, — asz paimsiu mergajte o vajka iszaugins Jurgiene.

— Tai ne tas.... mostelejo su ranka Motiejus, juk taj juju motina, tai reike, idant palidetu ant kapu.... primine.

— Kur ten lides, tokis szaltis, Petrukas basas.... suszaltu..

— Gal grinczioje randasi koki seni czebataj, paszauke Motiejus ir sugrižo adgal.

Po peczium sedejo dvejetas iszbajdintu vajku: penkiu metu Petrukas ir asztuoniu metu Jagute.

— Petruk, ar ejsi paskuj motinele? paklause verkesmingaj Motiejus.

Petrukas pravere akis o da daugiau iszsižiojo ir nieko neatsake.

— Ejsi?... paantrino Motiejus.

— Teip, ejsiu!.... atsake, linktelejes su galvele Petrukas.

— Ar turite kokius czebatus? atsikreipes paklause senis in mergaite.

— Motineles.... seni.... isztare vos girdetiniu balsu mergaite.

— Tai bus per dideli.... o tavo Jagute?

— Turiu... , pakeldama koja in virszu, ir parode gana didelius ant mažos kojos.

— Tai tu apsiauk motineles, o Petrukas paims tavo, — rodijo Motiejus.

Vaikai paklause ir tuojaus apsimaine. Petrukas pirma karta savo givastije apsiave in czebatus ir buvo isz to labai užganadintu isz ko nusijuoke.

— Petruk, tilek.... motina negiva.... baude Jagute, kuri jau suprato, jog tokiame lajke rejke kitaip apsiejt.

Abudu siratukaj stovejo jau prie rogiu, laukdami pakol pa grabinis pulkas, arba lidetojai nesijudino isz vietos.

Moters rodavojosi tarp saves; ejt, ar nejt ant kapiniu?

Juk tai kone puse milios iki kapiniu, o czionais ir vakaras neužilgio asz turiu ejt namon padarit vakariene del saviszkio.

— Ir asz....

— Ir asz teipos-gi.. paszau ke kitos ir susitare jog ir be juju apsiejs.

Juk ir teip daug jau padare, prižadedamos paimt pas save siratukus, "kalvienes ubages".

Kada jau pagrabinis pulkelis judinasi, visos judinosi in kajma o tiktaj Andriene paszauke.

— O neužmirszk Motiejau apie siratukus atvesk svejkus ir givus in kajma.

Motiejus nieko neatsake, tik taj mostelejo su ranka zurzedamas ka toki po nose ir paszauke ant jaucziu.

Vaikai ejo paskui roges kaip kada pagrimždavo iki keliu in sniega. Dangus pradejo apsiniaukt ir iszrode ant sniegines viesulos.

— Szlektai! suniurnejo Motiejus, gal but bajsi viesula!..

Buvo vos trecze adina po piet, jau pradejo tempt o vos buvo nuvažiave puse kelio. Petrukas suvis ne galejo jau ejt su savo didelejs czebatajs pradejo verkt o paslides puole ant sniego. Jagute jin pakele o senas Motiejus insodino abudu in roges prie grabo motinos. Iszeme isz anczio szmota duonos, perlauže in dvi dales, padave viena Jugutej o kita Petrukuj, kuris su didelu noru pradejo valgiat, ba isz rito ne turejo nieko burnoje. Jagute suviniojo savo szmoteli in žiurs teli.

Roges kas kart iresi lecziau. Sniegas puole dideleis plotajs ir viska užsnigo: roges, jauczius, graba ir sieratukus.

Ant niek nusidave darbas Motiejus pamate jog toliaus ne buvo spasabas judintis, pastanavijo szaukt žmonis in pagialba. Ant deszines puses radosi kaimas.... Kaip rodos daejtu in jin ir praszitu pagelbos. Bet užsimislino apie vaikus; kaip juos czionaj vienus palikt ant lauko?!...

Ne buvo kitokios rodos, per taj Motiejus atsigrižes in Jagute tardamas:

— Jagute, tu liksi su Petruku ant rogiu, o asz ejsiu in kajma...

— Na taj pasiliksim....

— O ar nesibijej tu?

— Juk musu motinele ira czionajs....

— Na, taj pasilikit su Dievu! pasake Motiejus ir pasuko in deszine szale.

Vaikai ilgai paskui jin žiurejo. Liudnaj pasidare Jugutei ir sedo arcziau Petruko, kuriam užmete savo skiapata ir žiursta. Paeme aplaikita szmoteli duonos ir pradejo kandžiot, bet ne galejo valgint.

Teip sedejo mergaite koki laika, jaute, kad kojos jos pradejo szalt, bet ne norejo pasijudint idant ne pabudint savo brolelo kuris buvo prisispaudes prie josios ir miegojo. O sniegas puole be perstojimo....

Ne galima jau buvo pažint ne jaucziu, ne grabo su sedinczeis sieratukais....

O Motiejus da ne sugriži nejo....

Tikumas grabinis buvo aplinkui, tik viesula aplinkui stauge.

— Motinele, mano Motinele!.. davesi girdet griaudingas balsas Jadvigutes.

Po tam viskas nutilo.

Net po keliu adinu Motiejus su keleta žmoniu vos pribuvo prie rogiu, nes jau ne buvo matit nieko tik kalnelis sniego isz po kurio atkase ne viena lavona nes tris lavonus.

Vaikuczei sierateles.... nu ejo paskui motinele!.....

Liudnas ira givenimas sierateliu ant szios aszaru pakalnes.

TUKSTANTIS NAKTU IR VIENA

ARABISZKOS ISTORIJOS
Perdeje Lietuviszkai
D. T. BOCZKAUSKAS.
540 Puslapiu; 6x9 colliu Dydumo.
PREKE $1.
Tik Ant Trumpo Laiko!

Nusiuntimo kasztus mes apmokame.
W. D. Boczkowski-Co.
Mahanoy City, Pa.

Philadelphia, Pa,

— Cukernes darbininku straikas. Philadelphijoje yra dvi cukraus dirbtuvi, trustine vadinama *Szprekel* ir netrustine *Mikino*. Abiejose dirba dauguma lietuviu, mažiaus lenku ir dar rusinu, Tose abiejose cukernese nuo seniai nors darbininkai dirba gana sunkiai po 12 valandu, bet jie jie nebuvo susirisze in jokia organizacija. Szuomi tarpu atvykus czionais organizotoriui pradeta laikyt prakalbos vien *cukerninkams*, teip plakatuose buvo garsinta na ir cukeriu darbininkai ypatingai lietuviai pradejo raszitis unijon.

Kaip kiekvienam darbe nors geriausiame randasi ilgaliežiuviai teip buvo ir czionai:

Vienas ilgaliežiuvis kada norejo prisiraszyti žinodami jo buda kiti pertare ir ji nuo prisiraszymo lietuviai atmete.

Ilgaliežuvis kaip bematant pranesze cukernes *Szprekel už veizdai* kad lietuviai cukernes darbininkai jau steigiasi prie organizavimosi.

Cukernes *Szprekel užveizda* tuojaus perklausinejo kurie darbininkai lietuviai, tuos veikiai isz darbo 29 d. Balandžio praszalino Lenkai su rusinais nesaužiniszka darba *užveizdos* patemija kalbejosi — "Dzis bez przestępstwa wyprędzają litvinow, jutro będzie to samo znamij" Visi umai isz darbo iszejo; dabar visi *Szprekel* cukernes darbininkai jau straikuoja. Taigi, neteip stojos, kaip užveizdai cukernes dabojos, Straikuoja kaip sakoma apie 700 žmoniu.

Apie tai dažinojas savininkas cukernes *Mikeno*, uždejo be reikalavimo mokesties po 6 dol· in menesi kievienam, tai toje cukerneje žmones dirba.

Apmaudingas trustas *Szprekel*, turi ir New Yorke savo cukerne, tai jeigu New Yorko cukerniu darbininkai neszeis straikan, su Philadelphijos straikieriais nežine kaip gali but, bet szniakama ir New Yorke sustraikuosia.

Pardavikas lietuviu *ilgaliežiuvis* cukerneja ka ten dirba, jisai visai miestan neiszeina, bijodamas už savo nuodeme gaut atlyginima, ir nakvot cukerneje turi.

Ant Reed st. kur cukerne *Szprekel*, palicmona pilna ant vietos keliem kalbetis žmonems palicija neduoda.

Kvailiu straiklaužiu vis-gi nestoka. Straikieriai patyre, kad tokius niekadejus, pajima nuo tolimesniu Perru ir upe daveža ik pat cukernej, kur straikieriai kad nepasiekia, tai juos iszsodina eiti cukernen bet straikieriai su laiku ir tuos szikszno sparnius pasigautpatai kins. Organizatoriai straikierius iszmintingai suformuojo savo mitinguos kad nedarytu niekur jokiu riausziu, liepia elgtis ramei idant palicija neturetu priekabiu.

Tai-gi aiszku kad Philadelphijos cukernes darbininkams nebuvo kito kelio kaip tik isz eit in staika.

— *Straikas darbininku pelenniu.* Philadephijos majoras praszvitus pavasariui, dave gyventojams uotas, kad visi iszvalytu gerai savo sklepus, prieszingai bus nubausti.

Gyventojai iszvalydami sklepus, pripilde visus saidvakus pelenais, popiergaleis, supuvusiais szienikais teip pilnai, kad peleniniai darbininkai skaitlius koks buvo Žiema atemimui pelenu, jokiu budu tiek meszlo neinstenge, tai neduodant daugiaus darbininku iszejo visi straikan. Dabar ulyczios stovejo nevalytos, apipiltos visokiais sziuksliais ir peleseis per straika peleniniai, laimejo.

— *Straikas popierninku* Sustraikavo darbininkai žydai priesz savo kontraktierius už tai kad turi per diena iszpopieruot 4 ruimus o mokestis gana mokama siaura. Dirba daugiausei grinoreliai jauni žydukai.

Vieni susitaike, o kiti da straikuoja,

Kunigas Milukas klebonas Szvento Jurgo parap. serga. Jeigu žmogus numirs, tai parapijonai gal pas Dieva skuns tu savo klebona. Turbut aptiltu visi nesutikimai.

Inkiraus budo ypata — žmonijos szaszas,

Su juomi visad kiekvienas vis peszas.

Cukerninku straikai nesmagei atsiliept gali ir ant bizniemu, nes nedirbant kiekvienas graszius kad ir turi, tai juos suspraudžia, o daugumas ypatingai žmones su nemažom szeimynom gyvendami, silpnai uždirbdami, nelabai gali ir suczedyti. Biznieriai už viska moka kumpanijoms isz kalno, o kostomieriu dauguma gauna bent ka ant bargo dabar darbai kad sustojo, tai bent žmogui ir mislijasi kaip bus galima pragyvent.

— *Philadelphijoj lietuviai studentai ir studentes.*

Nelabai praeteje davesi inžiuret in lietuviu vaikus mokslaeivius nes ant kiek žinau kad vieni tikru lietuviu vaikai budami Philadelphijos aukszteznes mokslaines nepripažino jogei esa lietuviai, kiti-gi budami sunumi tevo lietuvio o motinos lenkes vel net nemislio kuomi save pasivadint apart kartais pakreiptos pravardes.

Susitaise czion isz lietuviu studentu draugijele su vardu "*Meteoras*", tuomi pasirode, kad esama lietuviu studentu Philadelphijoj nesislapstancziu jogei yra lietuviu sunus ir dukteris.

Karta man teko isz netycziu susidurti su dviem studentais ir "*Metero*" sanariais t. y. su A. Dambrausku ir su J. Jasinsku. Dažinojas kad tai yra lietuviai studentai, malonejau su jais szin bei ta kalbetis plaeziau ir kalbejomesi. Iszsižiojas temijau in aiszkuma ju kalbos noredamas inžiopsot ar ne ženverlios ju liežiuviai nei sustingia, kas sudarko mus aiszkia kalba; nes teip czion augusiu tulu lietuviu szlamsztuoja kalba tankiausei. Neinžiopsojau nieko darkanczio mus kalba, ju žodžiai niekame neszlubavo.

Isz pasikalbejimo su tais geros valios studentais, dažinojau kad ju beesama "*Metere*" 12 ypatu ir visi lanko mokslaines Philadelphijoj.

1. E. G. Klimas. B. S. Medicinas studentas Temple Universite.

2. A. Dambrauskas A. B. Medicinos studentas Pensylvanijos Universitete.

3. J. Jasinskas Aptiekorystes studentas Temple Universitete.

4. E. E. Bražaicziute aptiekorystes studente Temple Universitete,

5. K. Aleksaitis Medicinos studentas Jefferson collegijoj.

6 J. Teleisziute Medicin. studente Women's Medical college.

7. J. Kinczius Medic. student. Pensilvanijos Universitete.

8. M. Karužiute studente Philadelpijos Konservatoryjoj.

9. L. Karužiute studente High school

10. S. Karužiute studente High school.

11. Romanas Karuža baiges Whorton school.

12. A. Arbaszauskiute studente High school.

Studentas Dambrauskas man teip sako: Yra ir draugiaus lietuviu studentu, bet juos gerai nežinau nes prie mus nepriguli.

Suprantama kad tautas slapikus sunku bent kam sužinot, nes priesz pora metu vienas atvaževes in Philadelphia mokytis patsai sakesi kad nuo lietuviu reik szalintis, bet tas pats turejo su lietuviais matytis kada, tikrai ju jam reikejo.

Senas Kapsas

Isz peczes bobele,

Pribuvo kuningas kaledodamas in viena pecze ir klausinejo vaiku katekizmo. Ir paklause vienos merginos:

Kuningas:— Už ka Sunus Dievo numire ant križiaus?

O motina stovedama toliaus atsiliepe:

— Ar isztikro numiri?! Dieve duok dangu. Dievaž pirma siki girdžiu!...

Prekiste "givuju tavoru".

Skaitytojai 'Saules" gal nekarta nužvelge laikrasztije žinutes apie "giva tavora". Yra tai viena isz bjauriausiu prekiszcziu mergynomi— "szios gadynes nevalninkemi". Mergynos suvilotos visokeis prižadejimais, tankei navet apgautos paczios nedoriu prekeju, iszveztos tampa isz Lenkijos ir Galicijos in užrubeži — in Konstantinopolu (Turkije), in Afrika, o labjausia in Pietinia Amerika.

Tame dalikis, vienas isz laikraszcziu Buenoi Aires (Brazilijoi) apgarsino apie taja baisia nedorybia. Tasai laikrasztis apraszo apie ta bjauria prekyste kanoajszkiause. In Buenos Aires, kaipo ir in Rio de Janerio keliauje dalis tojo suviloto tavoro isz varginga mergynu kur dingsta paleistuvinguose namuosia.

Sztai ka raszo apie taja prekista:

Prekejai — "h ftai" kaip juosius vadina Argentinoi, susitveria, in teip tautinia organizacije Buenos Aires, kur turi savo kloba, puikei intaisyta. Iszsisklaidia po dydelus miestus Europos ir Ameriko naudojesi slaptais ženklais, ka tiktai patis žino ir supranta tarp saves. Apart to, da turi ir atskyria kalba, kuriu tankei permaino ir susiraszo, žodžiu, druczei susitveria. Važineja geležkeleis pirma ir treczia kasa, visaip redosi pagal reikala ir kaip aplinkinybe to reikalauja. Agentai sukinejasi Galicijoi, Lietuvoi ir Lenkijoi, Bukvinoje ir Rosijoje, yra rakalei paskutinio lipsnio.

Kada nužiuri patogia mergyna o jagu pasiseka prisikalbinti, tada tokis prekejas nuduoda, jog jaja labai myli ir apsiveda su nekalta mergyna. Paskui nugabena jiaja in Pietinia Amerika.

Tada priemariniam mieste, patalpina nelaiminga mergyna hotelije ir tai tokiame ka gaspadoris prie tosios bandos priguli. Kada jau apsistoja paskirtame kambari, tada jau buna kaip nuskandyta — arba nevaloja, negali niekur iszejti, o tas nevos jos viras, dingsta ant visados. Tarnai hotelinei su juokais atsakineja ant visokiu klausimu ir dejavimo nelaimingos mergynos. Tada pasirodo draugas tojo prekejaus, nuduodamas dorum žmogum ir pasilieka nevos josios prietelum. Tasai susirupinusia mergyna veda ant laivo, prisakidamas, ydant nieko nesakytu, jago kas apie ka klaustu, prižada, jog netrukus suras josios vyra, arba prižadineja gera vieta Amerike, ir visokius nebutus daigtus. Nieko neturedama mergyna be skatiko, nesuprasdama kitokios kalbos, nesiprieszina niekame ir visame yra paklusna tam rakalui.

Pribuvus in Buena Aires ir gavusi in paleistuviu urva, jau yra pražuvus. Nugirdyta pasiraszo ant kontrakto nevalos, o jagu nenoretu, tai savininkas namo plieke ir privercze priverstinai prie paleistuvingo gyvenimo.

Autoras tojo straipsnio garsina argentinskam laikrasztije baisius žveriszkus pasielgimus su prigautom mergynoms, katros gervalei nenori pasiduoti pasileideliams.

Viena isz tuju nelaimingu auku teip apsake autoriui: "Kada nepasiraszian ant kontrakto, isznuogino mania ir plieke su botagais. Mano draugia, laike dydelio szalczio aplaiste su vandeniu lauke, o paskui uždejo pusgyvia ant lekszto stogo, kur turejo nakvoti girdedama po stogu bjaurias orgijas viru su mergynoms".

Laikais, tosios vargingos aukos, labai retai, katra gauna isztrukt isz tosios žemiszkos peklos, nes negali isz luosybes naudotis, ba jau buna fiziszkai suvis suteriota o ir neturi proto kaip reike. Mirszta ant uliczios, skandinasi mariose, arba velei in ta nama sugrižta, jagu da randa priglauda.

Szitai kaip apraszo tasai doras žmogus. Ar tasai jojo balsas nuejs pro ausis reformatoriu? Ar atnesz geistinga užbaiga tosios bjaurios nevalos? Duokie Dieve!

KUR BUNA

Mano pusbrolis Jurgis Kazakeviczius paeina isz Suvalku gub., Mariampoles pav., Pakuonio para., praszau atsiszaukt ant adreso. (68 o3)
M. Balnanosis.
Box 11. Oakmont W. Va.

Mano seseris Marijona ir Marcele Swetekutes paeina isz Vilniaus gub., Traku pav., Kronu gmino, jios paczios ar kas kitas praszau atsiszaukt ant adreso. (71 o3)
W. Swetaka.
Box 4. Glen White, W. Va.

Mano pusbrolis Motiejus Baltruszaitis paeina isz Suvalku gub., Mariampoles pav., praszau atsiszaukt ant adreso: (68 o3)
M. Kieliszkaitis
Box 11 Oakmont, W. Va.

Povilas Žukauskas paeina isz Kauno gub., turiu svarbu reikala praszau atsiszaukt ant adreso: (68 o3)
S. Buginiene
355 Kensington, Ave.
Kensington Ill.

Mano pusbrolis S. Barauskas paeina isz Vilniaus gub., Traku pav., turiu svarbu reikala praszau atsiszaukt ant adreso.
J. Barauskas.
1 So Harlem St. Worcester Mass.

Juozas Raczkauskas paeina isz Kauno gub., Raseiniu pav., Batakiu miestelio, 2 m. adgal gyveno Worcester, Mass. o dabar nežinau kur, praszau atsiszaukt ant adreso.
T. T. Puiszis.
419 Millbury St. Worcester Mass.

Mano draugai Motiejus Wiskaczkas ir Antanas Waranauskas paeina isz Vilniaus gub., Traku pav., Wilkiniku para., turiu svarbu reikala, jie pats ar kas kitas praszau duot žine ant adreso.
M. Kazlauskas.
1201 E Falls St.
Niagra Falls, N. Y.

Franas ir Jurgis Greblunai pirmiau gyveno Bostone o dabar nežinau kur paeina isz suvalku gub., Sejnu pav., Meteliu gmino, turiu svarbu reikala jie pats ar kas kitas praszau atsiszaukt ant adreso.
K. Žilonis
17 Croton Terrase Yonkers N. Y.

Pajieszkau atsakanczio siuvejo, kuris moketu gerai dirbt kelines ir veskas (kamzoles) mokestis gera, darbas ant visados, miestelis labai czistas ir linksmas gyventi.
Atsiszaukite ant adreso; (11 o3)
Jos Kemeza
Vandergrift Pa.

NAUJA KNYGA

-PO VARDU-
PRIEJGIAUSES MOKSLAS
ANGLISZKO
LIEZUVIO BE PAGIALBOS KITO.

Yra tai prakticzniause Knyga kokios lig sziol Lietuvei turejo.

Ir teip sudeta, jog ka tiktai pribuvias Grinorius isz Lietuvos gali in trumpa laika pats per save iszmokti Angelskai sziek tiek kalbet.

Toji Knyga druczei apdarita in Franczuziai raudona audima ir kasztuoje tiktai $1. Kasztus nusiuntimo mes apmokame.

SAULE Mahanoy City

UNION NATIONAL BANK

MAHANOY CITY, PA.

CAPITOL STOCK $125,000. SURPLUS IR PROFITS $300,000.
Suv. Valst. Randas turi musu banke sudetu pinigu.

Mokame antra procenta ant sudetu pinigu. Procenta pridedam prie jusu pinigu 1 diena Sausio ir Liepos menesuose, nepaisant ar atneszat parodyt knygute ar ne. Mes norim kad ir jus turetumet reikala su musu banka, nepaisant ar mažas ar didelis.

HARRISON BALL, Prezidentas.
F. J. NOONAN, Vice-Prezidentas.
W. H. KOHLER, Kasierius.

9-ad. ryte lig 3 popiet.
Subatomis 9 lig 12-ad.

ALL NATIONS DEPOSIT BANK

—LAIVAKORCZIU SKYRIUS—
P. V. OBIECUNAS IR KOMPANIA
Cor. 12-th. & Carson St., S.S. Pittsburg, Pa.

Tai yra Vienatine ir senei žinoma Lietuviszka Banka su Kapitalu $75,000.00 kuri randasi po priežiura Valstijos Pennsylvanios, talpinasi locnose namuose kuriu verte isznesa apie $150,000.00.

Priima Piningus ant paczedumo ir moka 4 Procenta, Siunczia Piningus in visas dalis Svieto greicziause ir pigiause. Parduoda Laivakortes ant visu geriausiu Laivu. Užlaiko Notarijialna ir vedimo Provu kancelarija po vadovyste K. Varaszaus Natarijauszio užtvirtinto per valdžia, kursai padaro Diovernastis ir visokius Dokumentus sutinkanczius su tiesomis Russijos.

DR. KOLER, LIETUVIS GYDITOJAS

Yra tai vienatinis gyditojas Pittsburge, diplomavotas Varszavoje, kuris turi suvirs 15 metu iszbandimo, gydime visokiu ligu. Iszgydo visokes ligas nepaisant isz kokios priežasties paeina, kaipo tai: Naktinus Trotimus Seklos, Syfilis Trypes, Vyriszkas Pajegos, teipgi gyde Savvaliszkas Ligas. Jiojo specialiszkumas yra gydimas Užsisenejusias Ligas, Nervu, Rumatizma, Plaucziu, Uždegimas, Nupuoles Silpnybe ir Kraujo Nubegimas Užsisenejusias Ligas kad ir pajinanczios nog Teva.

Reikale raszykite ant adreso

DR. KOLER **638 Penn Ave., Pittsburg, Pa.**
Ofisas atdaras 9 valandos. Redinkite nog šiol [illegible]

Lietuviszka AGENTURA IR KONTORAS BANKINIS

Asz esmiu po kaucija Ohio valstijoje turiu dideli agentura ir kontora bankini savo locnam name vertes $12,000.00 Parduodu laiva-kortes ant geriausiu ir greicziausiu laivu. Siunczia piningus in visas dalis svieto, nelaikydamas piningus pas save nei vienos dienos, bet tuojaus iszsiunczia in prisakyta vieta. Iszmainau Rusiszkus piningus ant amerikoniszku pagal teisinga kursa. Noredami apie ka dasižinoti reike prisius marke ant atsakimo. Viska padarau kanoteisingiause. Adresavokite szitelp

A. J. KEYDOSZIUS, 202 Troy St. Dayton, Ohio.

GERIAUSIAS Armonikas ir Koncertinkas

GALI gauti pas mane ir užčediti sau 25%. Turiu puikiausio darbo Vokiškas ir Lietiškas armonikas dideliam pasiskyrime. Parašyk tik man savo adresą ir pridėk už pora centų marke, o tuojaus gausite mano naują Iliustruotą katalogą No. 9, dykai, iš kurio galėsit pasiskirti visokių muzikališkų instrumentų ir lietuviškų knygų bei gerų britvų. Adresas:

M. J. DAMIJONAITIS
812-814 W. 33rd St. Chicago, Ill.

P. S. Nesiunčiu katalogą į užrubežius ne į Chicagos miestą.

BISCHOFF'S BANKING HOUSE

287 Broadway *New York, N. Y.* **Kampas Reade Ulicze** *Telefonas: Worth 2822.*

Kas reikalauna teisingo patarnavimo ir nori idant jo reikalai liktu greit, atlikti tegul atsiszauki in

Seniausi Bankini Nama Uždeta 1848m.

Pinigus siunczime ir Kraju kuo greicziausei.
Pinigus visu krasztu iszmainome pagal kursa.
Pinigus priimama ant procento ir iszduodame ant pareikalavimo.
Szipkortes parduodame ant geriausiu Gaylaiviu visu Liniju in ir isz Krajaus už pigiause preke.
Paszportus del keliaujenczių in Kraju pastorojame nereikalaudami jokiu poperas.
Doviernastes padarome pigiai ir visas kitas rejentaliszkas Poperas su paliudyimu Konsulio.
Atjeszkojima Daliu atlieka teisingiausiai.

—: Del vygados Tautiecziu laikome atydaryta :—
Subatoje iki 8 ad. vakare. Nedelioje nuo 10 iki 12 ad.

Užpraszome atlankiti mumis asabiszkai ar per laiszka ir persitikrinti jog pas mus visus minetus reikalus greicziausei, teisingiausei, ir pigiausei galite atlikti.

JAUNI VYRAI
SENI VYRAI
VIDURAMŽINI VYRAI

Vyrai kurie žada apsivesti— vyrai ligoti— vyrai kurie budamę neprotingi dasileida perviršumą— vyrai nusilpnei, nerviški, sunaikinti ir kurie sulaukie amžio, katram negale pylnai nauduoti priimnuma gamtos.— **vysi tie vyrai tur pareikalauti viena iš tuo knygu.** Ta knyga pasakis keip vyrai sunaikin sava sveikata, keip jie igauna ligas ir kodiel jie netur apsivesti budame tame padeime Ta knyga teip-gi pasakis suprantamoje kalboje keip vyrai kurie tur **Užnuodijima kraujo, arba syfili, Triperi, arba gonorrhoea, Nusilpneima, Abelna pragaišti špeku, Pragaišti gyvybes skystimo, Naktinius nubegimus, Rheumatizma, Organiškas ligas, Pylva, Kopenu, Puslės ir Inkštu ligas,** gali but galiutinai išgydyti sava nuomusė, privatai ir slapta, su mažais kaštais.

Tukstančiai vyru atgava sava tobulą sveikatą, spėkas ir stiprumą per pagėlbą tuos knygos. Ji ira krautuvė žinios ir talpina šiam tykrus slaptibes, kurios vyras turi žinoti. Netrotikiet sava pininga mokedami už prastus, bevertės, valstus iki kolaik neperskaitisti šitą knygą Ji pasakis kodiel jus kentėti ir keip galet galiutinai išgydyti. Atmink, jog ta knyga yra duodama VYSAI DYKAI. Męs užmokam ir paėta. Išrašik aiškele sava varda, pavarde ir adresą ant šio kupona ir išsiusk ji mums šendena.

50,000 KNYGU DYKAI DIEL VYRU.

Kuponas dykai gautos knygos.
Siusk ji šendena.

DR. JOS. LISTER & CO.
L. 302, 22 FIFTH AVE., CHICAGO.

Godotini: Aš esu užinteresuotas jusu pasiuliminui dykai siunstos knygos ir norėčiau, jog jus išsiustumet man vieną iš tuo knygu.

Vardas ir pavardė.....
Adresas.....
Stejtas.....

W. RYNKEWICZIUS

.. NOTARIUSZAS..

233-235 W. CENTRE ST., -:- MAHANOY CITY, PA.

PRIVATISZKA BANKA ANT SUDEJIMO PINIGU

.....PO PRIZIURA RANDOS.....

Mano Privatiszka Banka yra po didele kaucija ir priežiura valdžios ir pinigiszkus reikalus galima pas mane be jokios baimes atlikineti.

Paszportus del keliaujancziu parupinu.

Didžiause Lietuviszka Agentura pardavima Szipkorcziu ir siuntimo Pinigus in Visas Dalis Svieto greicziause ir pigiause.

Visi tie kurie per mus siunte apie tai geria žino.

Iszduoda Dostovierenes del tu ka nori savo Dali Lietuvoje kam pavesti.

Del Draugyscziu pristatau puikes Szarfas, Juostas, Kepures, Karunas, Spilkas ir t. t.

Su kokiu nors reikalu kas-link Szipkorcziu, Pinigus ir t.t., raszykite pas mane o aplaikysite teisinga atsakyma.

Apsaugoju Namus ir Naminus Daigtus nog Ugnies.

MUSU DRAPANU KROME randai visokiu Drapanu ir Apredimu del vyru ir vaiku. Sziame laike ka tik aplaikeme visokiu nauju puiku Vasarinu Siutu ir praszome ateiti ir peržiureti o jaigu pirksite tai busite užganedyti.

Zinios Vietines.

— Po Redingo pedei nekurie da szvencze Sekmines.

— Panedelio ryta užsidege vagonas lentu prie lumberjardo. Blede maža

— Neužmirszkite sztorninkai, jog nuo szendien yra uždrausta parduoti vaikams paperosus arba popiereles ant darimo paprosu o teip-gi ir už dyka nevale duot po bausme nuo $100 lig $300.

— Pirkite mesa pas buczeri Adoma Geguži o suczedinsite pininga. Gausite geriaus ir pigiaus pirkti negu kitur. 523 W. Pine St. (17 03)

— Mahanojui keli metai adgalos, galejai suskaityt visus automobilus ant pirsztui o szendien randasi konia tiek kiek arkliu.

— Parsiduoda naminei daigtai. Parsiduos pigei ba locninikas iszvažuoja in vestus Kas pirks gales ir parandavoti stubas. Dasižinokite pas Jona Stankeviczia, 627 W. South Alley. (17 03)

— Detektivas Samuels sueme asztuonis vaikus Metruli, Brutch, Halenda, Gavala, Vaitku, Kapalla, Roman ir Kurtza už vagysta dežes czeveriku nuo Mayero Paretto.

— Dr. M. J. Petrikas, lietuviszkas medecinos ir chirurgijos ligonbutes specialistas priima ligonius kasdien nog 10 lig 12 ad. priesz piet. nog 2 lig 4 popiet ir nog 6 lig 8:30 vakare. Kazuno aptiekoje 237 W. Center St. (7 3)

— Parsiduoda namini daigtai da geram padejime, parsiduos pigei. Atsiszaukite pas Ad. Geguži 519 W. Mahanoy St. (17 03)

— Miesteli teip malszu jog ir žinucziu sunkei surinkti. Jau tieje laikai praejna ka po kožnai pedi kruvini slan kiojo po skvajerius o ir teip sutikimas vieszpatauje visiszkai(!)

— Parsiduoda visi naminei daigtai labai pigei, nes locninikas keliauna in Lietuva. Kas nupirks gales parandavot ir stubas. Atsiszaukite po No. 519 W. South Alley. (07 03)

Didelis Koncertas!!

Ketvergo Vakara.. 15 Mojaus

SHENANDOAH, PA.

Gormano Saleje 8 valanda vakare

Koncerta iszkele Szv. Jurgio Bažnytinis Choras po vadovista Prof. J. Žemaitis ir choras dainuos naujausias ir gražiausias lietuviszkas dainas. Pasibaigus koncertu bus szokiai lig velybai nakties.

Inžanga tik 25¢ ir 35¢.

ISZ LIETUVISZKU KAIMELU.

SHENANDOAH, PA.

— Mikas Stankeviczius nesz damas verdanti muila paslido ir baisei apsiszutino.

— Palicije aresztavojo Januszauckus ir burdingierius už nepaprastus riksmus ir girtuoklyste. Kožnas užsimokejo bausme.

— Subato sudege namai Kuznovo ir Kaszinskio ant kampo Catharine ir Centre ulicziu.

8 Gegužio Pottsvilles teismas iszrado kaltu pirmam laipsnij žmogžudystes Jona Suszinska, kurs andai papjove su britva savo drauga, Povila Januleviczin. Suszinsko advokatai stengesi jin iszgelbeti teisindami jin tuomi, buk jis buves valandoj žmogžudystes iszejes isz proto— buk jis turis epileptiszka beprotyste, Vienok prisaikintieji atrado jin kaltu pirmam laipsnije. t. y. pasmerke jin pakrimui.

Cincinnati, Ohio.— Pas mus tvanui užejus, beveik visos dirbtuves buvo sustoje. Bet dabar užsstojus sziltam orui darbai teip susijudino, kad nekurios szapos negali gauti darbininku, ypacz Mineraliszku traszu dirbtuves moka po $2.50 už deszimti valandu dienos darbo.

Viskas Cincinnati butu gerai tik anot "Žaigždes" mes Cincinnati lietuviai esam ubagai dvasios ir ubagai dieviszku mylestu.

Jau ir Sekmines netoli žmoneles nekurie noretu atlikti velikines iszpažinties, o czia ku nigelis isz niekur neatvažiuoja. Dalikas yra tame: turtingesni lietuviai lenda pas lenkus ir nors tie juos kvaileis vadina ir isz ju juokesi o bet buczioja jiems rankas. Praejta meta buvo atvaževes kokis misijonierius ir tas buvo pas, lenka, už ka lenkai ir dar sako: "jus dar mums nedamokejot $10.00 už pergabenima jums kunigo".

Broliai Lietuviai argi jau mes esam teip akli žmones, kad mus lenkai turi už noses vadžioti, ar czia nera Cincinnati kitu katalikiszku bažnyczin kur gali lietuvis kunigas atvažiuoti ir atlikti musu dvasiszkus veikalus. Argi negeda lietuviams, ejna per stubas surenka nuo lietuviu po $1 50 ir nuneszia atiduoda lenku kunigui, o tas kiek jo mylesta duoda lietuviui ir dar sako per mažai pinigu. Ar negeriaus butu, kad surinke tuos pininga atiduotu tiesiog lietuviui kunigui kuris atvaževes pats pasirupintu gauti bažnyczia ir aprupinti lietuvius dvasiszkais reikalais.

Jeigu kur atsiranda lietuvis kunigas kurem rupi iszganimas žmoniu tegul atvažiuoja pas mus in Cincinnati ir aprupina mus vargezus lietuvius velykine iszpažinczia, nevienydamas mus su lenkais.

Abelnai sakant nors czia yra ir geru darbu bet lietuviai nesilaiko, nes isz kitu miestu pribuvusiems, be bažniczios, kunigo ir draugyszcziu nesmagu gyventi. K. Gedminas.

Philadelphia, Pa,

Straikas darbininku cukernes szprekel traukesi tolin. Straikieriai žiurint gana kytrei skebus varineja in varža, bet kai kurie labai daro negerai del saves ir savo draugu, nes užtraukia nelaimingo razbaininko (sznapso), saliunuose iszsiplempe dalykus kurie anaiptol neturetu but žinomi niekam apart straikuojancziu žmoniu. Kalbantis straikierelis saliune per placziai apie savo reikalu apgynima, iszsitarentis dalykus priesz trusto go duma ka tures veikt, nežino kad mažu už jo pecziu stovi szpinas isz trustines urvos, ir tas greitai viska pranesza straikieriu prieszams. Geriausei, straikuojenti žmones bent kur, kad savo rodas turetusi vien tarp saves, ir kad szalintus, nuo per ciene ragavimo razbaninkiszkos liekarsteles (sznapso), nes tas padaro daug negerumo patiems jieszkotojams geresnes duonos.

Panedeli t. y. 5 Mojaus ant So. Front St. susitare apie 6 ar 7 moteris apszventyti skebus dreiverius kurie veža cukru isz cukernes lauk. Jos padare kareiviszka ataka ant vieno dreiverio. Pradžia buvusi: moteris dreiveri pavadino skebu, o tas drasei eis priesz moteris ir kilo tarp dreiverio ir moteru kova, in ta tarpa atbego palicmonai su palkomi, bjauriausei jas žeisdami suaresztavojo nugabeno tiesiog in didiji korta. Ju moteriu eringe buvo 10 val. nakti 5 d. Mojaus. Apginime tu moteru niekas isz Uni jos pūses nebuvo. Dažinojas tuom tarpu apie tai lojeris Dingler, tankei su lietuviais reikalus turintis, pasiskubino su Sim. Arbaszausku ir, lojeris Dingler padare ant tiek gerai kad iszreikalavo nuo sudžios duot mažas kaucijas. Kaucijas velyvoj valandoj niekas neužstate, tai moteris pernakvojo per nakti areszte, keturias iszimta ant rytojaus, o dvi da like iszimtos veliaus.

Sudžia viska iszklausinejas pasodino ir dreiveri in koza.

Dabar dreiveriai skebai kož nas turi pasisedes po pasturgaliu palicmoniszkas palkas, kad galetu kuomi atsispirt. Kiek ju tos palkos giliuoja, tai jie patis tik žino.

Palicija tankiai pakliudo žmones visai nieko neturin czius su straiku. Kaip viskas užsibaigs, sunku speti. S. K.

$200 NAGRADOS

Du szimtai ($200) doleriu nagrados bus duota tam kuris suims arba pranesz apie ypata ar ypatas kurie padejo daug dynamito po namu Edvardo J. Dailey mieste McAdoo, Pa. 7 diena Mojaus 1913.

Prasarga:— Nagrada bus tik syki moketa nepaisant kiek ypatu bus suimta arba kiek ypatu apie tai pranesz.

B. J. Smith
E. C. Brobst
P. J. Boyle
County Commissioners

Attestas Paul W. Houck
Commissioners Clerk
Pottsville, Pa. May 9-th 1913

Ant pardavimo.

Parsiduoda selunas, geroi vietoi prie gražios ulyczios; laisnai neperbrangus, arti dipo, ir prie doku apie daugiaus dasižinokite ant adreso: (07 03)

A. Doyd
Box 520 Sag Harbor N. Y

Ant pardavimo.

Noriu parduoti savo triju floriu nama ant Plaisall ulyczios, Blissville, už $4200. Reike turet puse pininga. Atsiszaukite ant adreso:

Mullen Hotel,
27 Bradley Ave.
Long Island City, N. Y.

Gera proga ineiti in apsimokama bizni

Parsiduoda puikiai ir gerai intaisyta dirbtuve temprenco. Kostumeriu daugybe, biznis randasi Shenandoah, Pa. ir parsiduos labai pigiai ba locninikas turi kanecz apleisti miesta, todel pasiskubinkite ba kas pirmesnis tas geresnis. Apie daugiaus atsiszaukite in "Saules" ofisa. (7 3)

Mahanoy City, Pa.

BUKIA VYRAS!

Ruptura
Varicocele
Prapolus Pajegas
Užtrucintas Kraujas

Atima Jumis Vyriszkuma.

Uukia Iszmintingas
Likia Sveikas!

DR. O'MALLEY, SPECIALISTAS.

Dr. O'Malley Budas — Visados iszgydo! Iszbandyta per 30m! Be peilo ir vaistu! Iszrasta per mane! Naudojamas tik mano ofise.

PRASARGA! Darbininkai katrie pas mane dirbo, gal sakyte kad jie žino mano methoda ir pagal ju gydo be operacijos, jie gal ir pamegžioja mano rasztus. Bet randasi tik VIENAS Dr. O'MALLEY BUDAS ir naudojamas tik MANO OFISE.

Asz negarsinu jokiu gromatu lygoniu kadangi atsilankymas in mano ofisa parodysiu jumis kad turiu daugybe gromatu nog Lygoniu isz visu szaliu pasaules kurie tapo iszgydinti.

DR. ALEX. O'MALLEY
158 S. Washington St.
Wilkes-Barre, Pa.

Kur Lietuviszkai ir Lenkiszkai susikalbama ir susiraszoma. Suviršum 30 metu daktaravimo Wilkes-Barre muso glaunas ofisas. Prisiusk 2c. marke o gausi Knygute apie Ruptura.

Lietuviszkas Agentas
SZIPKORCZIU IR SIUNTIMA PININGU.

Parduoda Szipkortes ant geriausiu liniju, in ir isz Lietuvos. Siunczia Pinings in visas dalis svieto, greitai, pigiai ir teisingai.

Kas nori atgabenti isz Lietuvos savo gymines ar pažinstamus tai raszykite pas mane kadangi dabar turi labai pigias prekes Szipkorcziu ir galima dar pirkti Szipkortes už labai nužemintas prekes. Raszant prisiuskite už 2c. stempa o gausite greita atsakima.

Teipgi užlaikau dideli kroma visokiu Valgomu tavoru ir Buczerne.

Fr. Petraitis - Clymer, Pa.

29 MOTERIU GRAŽYBES

Tikiai artistiszkus paveikslus gražiausiu moteriu, mes siunciame uždarytame laiszke už 42c.

B. AUTURI 526 W. 182-nd. St. New York, N. Y.

Lietuviszka Agentura

Laivakorociu ant geriausiu Laivu in Lietuva ir atgal. Teipgi siunoziu pinings už žemiause preke ir greitai ne vienos dienos nelaikau pas save svetimu pininga paskirtu siuntimui, viskas dirbasi teisingai nes esmiu po kaucije, taigi meldžiu visu Lietuviu atsilankitie arba atsiszauktie per laiszka su minetais reikalais.

Su godone

Viktoras Lapinskas
601 W. Mahanoy Ave.
Mahanoy City, Pa.

Del Visokiu Pasilinksminimu

Reikalaujate GERU Gerimu. Pirkite nog savo Tautieczio kuris teisingai jus užganedis. Atsiuskite adresa o gausite kataloga dykai.

Fr. Strawinskas
1807 Carson St., Pittsburg, Pa.

Ant Pardavimo

Namas ant vienos familijos ant loto 38 per 150 pedu didumo, tuojaus už lietuviszkos parapijos klebonijos Girardville. Atsiszaukite po No. 27 Beach St. arba ant adreso:

(17) Wm. Paulauckas
Box 411 Girardville, Pa.

Lotai ant pardavimo.

Port Carbone, Pa. (Grays Addition). Atvažuokite peržiureti kolei da neiszparduoti Preke $150 lig $200 pagal dydumo ir vietos. Gera proga tureti savo locna gyvenima Skulkillo paviete. Parsiduos už visus pininga arba ant lengvu iszmokescziu. (87 03)

Dr. Robert B. Ga[illegible],
221 Pike St. Port Car[illegible]n, Pa.

$25 Grafafonas už $21

(su 16 Dainomis)

Asz užlaikau Columbijos Grafofonus su Lietuviszkom dainom, kurias iszgieda labai garsei ir aiszkei. Ant abieju pusiu yra po kitokia dainelia, rekordai yra padariti gana druczei gali laikitie ant keliu metu. Kožnas rekordas prekiuoja tik 75c.

Jaigu ne turi mano kataloga tai prisiusk už 2c. pacztinia markia o apturesi didelipuiku kataloga kuriamia rasi visokiu geriasiu Armoniku, Skripku, Triubu ir daugybia kitokiu muzikaliszku instrumentu. Istoriszku ir Malda knygiu kokiu tik randasi Lietuviszkoi kalboi Gražiu popieru gromatu raszimui su puikeuseis apskaitimais ir dainomis su drukuotais aplink konvertais, tuzinas 25c. penki už $1. Sztornikams, agentams ir pedliorems parduodu visokius tavorus labai pigei. Reikalaukitia visokio tavoro tikra Lietuvi o gausitia teisingus pas tavorus, adresas:

W. Waidelis 112 Grand Street Brooklyn. N. Y.

DEL REKLAMOS LAIKRODELIS DOVANAI.

Del reklamos iszlesim tarp musu žemaicziu Suvienituose Steitose ir in Kanada vysai dovanai 1000 prepuiku Laikrodeliu 14 karatu aukso ir ant 20 metu gvarantuotu.

Raszykit dar szendien ir atsiunskite 12c. stampu ant persiuntimo n:

MOROZOW & CO.
3202 3-rd. St; New York, N.Y.

MIELE BROLEI LIETUVEI NEGIRDETA NAUJENA!

C. P. HERMA, R. PH:

Iszrado stebuklingas dvejas gyduoles 10 d. Balandžio (April) 1912m, jau nog to laiko tapo iszgyditu nog Dusulio 87 o nog Reumatizmo 108. Pasiskubinkite o gausite tikra pagialba, moteris ir vyrai, raszykite Lietuviszkai ant adreso:

C. P. HERMA R. PH. 1606 S. Wabash Ave. Chicago, Ill.

RUSSIAN - AMERICAN LINIJA

Laivai plauke tiesog tarpe Rosijos ir Amerikos. Didžiausi, puikiausi ir greiciausi Rusiszki Imperaliszki Pacztavi, nauji dubeltavi szrubinei laivai.

Russia, 16,000 tonu. Kursk, 13,500 tonu. Czar, 13,000 tonu.
In Rotterdama in 9 dienas be persedimo. 11 dienu be persedimo in Libava.

IN ROTTERDAM - IN LIBAVA

$31.00	Treczios Klasos	$33.00
$45.00	Antros Klasos	$50.00
$65.00	Firmos Klasos	$75.00

Laivai iszeina kas antra Subata, apie daugiaus informacijos kreipkites pas A. E. Johnson, General P. Art. 27 Broadway New York, N.Y. arba pas vietinius agentus

NE MOKEKITE

PATENT ADVOKATU MOKESTI

Del gavimo 'Patentu', 'Trademarka' ir 'Copyrights'

Prisiraszikite prie "NATIONAL ASSOCIATION of INVENTERS" Instojimas $2 Gausite savo Patenta už $44 priskaitant metine mokestis, plana ir randaviszku mokescziu. Suczedina Advokatu mokescziu ir pridaboja ir prisergsta Patenta ir sanari nepaisant kur gyvena

Raszykite apie informacijas pas:

THE NATIONAL ASSOC. OF INVENTORS
Stephen Girard Bldg., Philadelphia, Pa.

KATALOGAS

Mano katalogas yra tau reikalingas. Jame rasite visokiu instrumentu, knygu ir notu. Jaigu norite buti geru muzikantu tai raszykite pas mus o mes prisiusime visa informacija lietuviszkai iszdrukuota, kaip galite iszmokiti greitai ir gerai grajit bile ant kokio instrumento. Jaigu norite linksmumo savo stuboj tai prisiuskite mumis $5 o mes prisiusime jumis Grafafona su rekordereis keleta kalbuose. Nelaukite bet tuojaus raszykite, prisiusdami 2c. stempa katalogo

Prof. G. Twardo 1318 Broadway Buffalo, N. Y.

27m. SENAS LAIKRASZTIS

VIENYBE LIETUVNINKU

ISZEINA K/S SEREDA -:- BROOKLYN, N. Y.

"VIENYBE LIETUVNINKU" didelio formato, 12 puslapiu, talpina moksliszkus strapnius, eiles, feljetonus, naujausios žinias isz visos pasaules, daugiausia isz Lietuvos gyvenimo ir paczios LIETUOS savo korespondentu VIENYBE LIETUVNINKU buvo visu pirmeiviszku organizaciju organu, dirbo ir dirbs žmoniu gerovei. Pernai 10 d. Vasario sukako 25 metu kaip iszeina. isz tos priežastie iszleidome dideli žingeidu "Jubilejini Numeri" kuris liks tik istoriszku atminimu nes pirmas da Lietuviszku Laikrasztijoj. Kurie užsiraszis ant meto užsimokes $2 gaus ta numeri, kaipo DOVANA.

VIENYBES LIETUVNINKU PRENUMERATA

Metams - - -	**$2.00.**
Pusei Metu - -	**$1.00.**
Užrubežin - - -	**$3.00.**

Užsiraszyti galima visada Kas nori gaut tik 'Jubilejini Numeri' prisiusk 10c. markemis o tuoj gausi.

Paprasta numeri peržiurejimui siunoziame dovanai, raszik toi.

Užsiraszant "Vienybe Lietuvninku" reikia siust prenumerata (Money-Order ar Registruotu laiszku pinigai) ant vardo leidejo aziuom adresu

J. J. PAUKSZTIS & CO.
120-124 Grand St. Brooklyn, N.Y.

Merchants Banking Trust Co.

MAHANOY CITY, PA.

GERIAUSIA jumis patarnauja kada reike dministratoro arba Eksekutoro. Szitas Banka jumis patarnauja kaipo Apiekunai ir Trustees ir teisingai atlieka visus reikalus.

Dekite savo depositus in szita Banka ir susipažinkime. Szita Banka gal but jumis didele pagialba. Moka procenta ant sudetu pinigu. Prigialbsta jumis pirkti namus. Duoda lengvas iszlygas del atmokejima skolu. Buna paranki juso biznije.

...DIREKTORIAI...

D. M. Graham, Prezidentas.	C. L. Adam, Vice-Prezidentas.	D. F. Guinan, Kasijerius.
W. Rynkiewiczia.	A. Daniszewiczia.	M. Gavula.
J. Hornsby.	L. Eckert.	W. J. Miles.

KARPETAI

Parduodam Karpetus nog 10c. lig 25c. ant masto pigiau negu karpetu sztorai. Už tai kad perkam tiesog isz fabriku. Mes perkam teip pigiai kaip ir didžiausi "Wholesalerei" ir tokiu budu galima pigiau pirkti ir jumis suczedinam piniga parduodami pigiai negu kiti.

Guinan's Mahanoy City, Shenandoah, Mt.Carmel, Landsford.

POLITHANIA STATE BANK

Corner 22-nd. & Carson Streets S. S. Pittsburgh, Pa.

Vienintele Lietuviszka Banka po priežiura Valdžios. Priimam pinigus suczedinimu, pradedant nuo $1.00 ir daugiaus. Mokame 4 procenta už sudetus pas mus pinigus, priskaitant kas puse metu. Parduodam Laivakortes ant visu liniju ir geriausiu laivu ir suteikiam visokias rodas kelionei. Iszdirbam visokius Rejentalnus dokumentus Lietuvai reikaluose jusu, kreipkites prie vieniteles Lietuviszkos Bankos virsz paminetu adresu.

Garbus Tautecziai:

Laikau už garbe praneszti jums, kad jau asz nesu daugiau ne locninikas ne virszininku, ne darbiniku "All Nations Bankoje ant 12-tos. gatves" ir kad dabar atidariau ofisa mano naujai vietoi

Kampas 22-nd. & Carson Streets
(10 bloku nuo mano buvusios senos vietos)

Reikaluosia meldžiu kreiptis prie savo seno pažistamo po tokiu adreso

PAUL V. OBIECUNAS
Cor. 22-nd. & Carson Sts; S.S. Pittsburgh, Pa.

Naujas Pavasarinis Tavoras

Ka tik pargabenome visokiu gražu Ceikiu ir Apredaliu del Moteriu, Merginu ir Mergaitems ir gausite pas mane pigiau pirkti negu kitur. Dabar galesite sau nusipirkti gražio Ceikio del Szlebes ant Pavasario. Teipgi visokiu gatavu Szlebiu, Andaroku, Jekiu ir t. t. Puiku szlebukiu kudikiams prie kriksžto, pas mus gausite geriause pirkti.

Gatavu Sziubiniu Szlebu. Visokiu vasarinu Kotu del moteriu ir mergaicziu Kaldros, Blanketai, Plunksnos ir t. t., gausite pas mus geriaus pirkti negu kitur.

The Globe — Pas mus dirba Lietuvaites. 122 W. Center Str. Mahanoy City, Pa

Pora Auskariu, Spilka, Žiedas, Bronzoletka su

puikiais akmenukais ir gvarantita grino aukso, bus duota drauge su $100 dovana tiems kurie prisius tikra iszriszima žemiaus padeto pozelio ir jaigu pirks nog mus 4 lotus kurie parsiduoda po $50.00 už viena lota.

ISZRISZIMAS ISZ 15

Sudekite numerius no 1 lig 9 langutese kad skaitant isz visu pusu iszeitu 1 gei 15. Kožna numeri vartuojant tik syki. Prisiuskite iszriszima ne veliaus kaip už 15 dienu. Ypatoms žemiaus 18 metu nevale imti dalybas iszriszime. Suraszykite aiszkei savo adresa. Prisiuskite tikra iszriszima, drauge praszykite kad prisiustume jumis mapas su informacijoms kaip gauti dovana.

Mail Order Dept. S. 63 Park Row Room 1013 New York, N.Y.

Dovanos Ant Menesio Gegužio

Fonografas, Vyriszkas ar Moteriszkis kiszeninis puikei iszpiautitas paukszuotas laikrodelis, Armonika ar Drukuojama Maszina. Informacijos duosim gaves už 2 centus marke.

English Asiatic Tobacco Co. 115 East 7-th. Street Dept. E New York, N.Y.

LIETUVISZKAS FOTOGRAFISTAS

M. VARZINSKAS

205 E. Centre St., Mahanoy City.

Puikei ir pigei nutrauke visokes Fotografijas. Padaro didelus Fotografijas isz mažiu ir indeda in reimus Indeda Fotografijas in Spilkes Kompasas ir t.t. Puikei nutraukinejs Post-Kartes, Parduoda Reimus ir t.t.

FIRST NATIONAL BANK
MAHANOY CITY, PA.

SZITAS

Bankas su visais ligei apsiejna, nepaisant ar piningiszkas reikalas yra mažas ar didelis.

Ge iausias budas pasirupinti save su pininga is ant ateities, yra tuojaus pradet czedint o laike pareikalavimo turesite ant ko pasirenti.

Seniausia National Banka Schuylkillo Paviete.

INTEREST PAID ON SAVINGS & CERTIFICATES OF DEPOSIT

B RAGAŽINSKAS

Sziomis dienomis muso tautietis B Ragažinskas pargabeno visokiu gerimu, Amerikoniszku ir Importitu Galima gaut visokiu Arielku, Vyniu Arako, Kimelio, Dzinju ir t. t

Teipgi skambanczio Alaus ir Porterio

Duokyte dabar orderi o bus jumis pristatyta in namus.

54-56 N. Main St., Mahanoy City.

Dr. Jonas C. Milleris
(LIETUVISZKAS DAKTARAS)

WILKINSONO NAME
Kampas Main ir Lloyd Sts. Shenandoah, Pa.

PRIIMA LIGONIUS { IKI 10 AD. RYTE / 2 IKI 4 POPIET / 7 IKI 8 VAKARE

BELL TELEPHONAS

No. 6.

Nusipirkite sau keleta Buteliu

NORKEVICZIAUS NO. 6

Geriausia Arielka Visan Mieste. Tik $1 už Buteli. Teipgi czia gausite ir visokiu kitu gerimu. Ateikyte dabar priesz laika, duokite savo orderi o bus jums pristatyta

S. Norkewicz
408 West Mahanoy Ave.

LIETUVISZKAS ADVOKATAS

Baltrus S. Yankaus

ATTORNEY, COUNSELLOR AND ADVOCATE OF UNITED STATES COURTS.

Geriauses ir didžiausias sumas piningo iszlaimeja provose už pažeidima kasiklose, fabrikuose, geležinkeluose, laivose ir t.t. Iszlaimeja provas kurios kiti advokatai atsako ar atmeta. Roda duodu dykai.

Adresavokite:

B. S. YANKAUS
154 Nassau Street
New York, N.Y.

A. G. GROBLEWSKI

Cor. Elm & Main Sts. Plymouth, Pa.

...SAVININKAS IR FABRIKANTAS...

Garsiu Lietuviszku-Lenkiszku Valstu.

Su Dievu ir Telsybe — Tolausia nuoisel

Kiekvienas Lietuviszkas Sztorninkas teipgi privalo užlaikyti visada musu puikias Lietuviszkas Gyduoles savo Sztoruose ant pardavimo, kad musu tautieczei reikalaudami galetu nusipirkti ir nereikalautu iszduoti piningus dovanai kokiems nors apgavikams tose apielinkese. Sztorninkai raszykite pareikalaudami mus gyduoles, nes geras uždarbis; parduokyte musu tyras Lietuviszkas Gyduoles, kurias mes gvarantuojame.

Egiutero No. 1	25c.
Egiutero No. 2	50c.
Zmijecznik	25c., 50c. ir $1.00.
Gumbo Laszai	35c.
Meszkos Mostis	25c.
Trejanka	25c.
Linimentas vaikams	25c.
Gyduoles nuo Kosulio	25c
Liepiu Balsamas	25c.
Anty-Laksos del vaiku	25c.
Milteliai vaikams nuo Kirmelin	25c.
" nuo Kirmeliu del suaugusiu	35c.
Vanduo nuo Akiu	25c.
Ugniatraukis	25c.
Skilvio Laszai	25c.
Gyd. užlaikimui Viduriavimo ir Kruvinosios	75c.
'Uicure' arba gyd. Rumatyzmo	$3.50.
Gyd. del nemalimo Pilvo	50c.
Milteliai apstabdymui Galvos skaudejimo	10c.
Laszai nuo Dantu	10c.
Mostis nuo gedimo ir prakaitavimo Koju	25c.
Geležinis sudrutintojas sveikatos	50c.
Vaistas nuo Papauto	15c.
Gyd. nuo Grippo	$1.25.
Plauku apsaugotojas	50c.
Muilas del Plauku	10c.
Milteliai nuo Kepenu	35c.
Rožes Balsamas	25c.
Kinder Balsamas	25c.
Bobriaus Laszai	50c.
Szvelnintojas	35c.
Kraujo valytojas	$2.00.
Nervu Ramintojas	$1.00.
Egzema arba odos uždegimas pas Vaikus	$1.25.
Pleisteris (Kasztavolo)	25c.
Pamada Plaukams	25c.
Gyd. nuo skaudejimo Ausise	25c.
Gyduoles nuo Riemens	50c.
Vengriszkas Taisytojas Usu	15c.
Inkstu Vaistas	25c. ir $1.00.
Akines Dulkeles	25c.
Gyd. nuo uždegimo Dantu arba abelnai skausmo ir skarbutis	$1.25.
Gyd. nuo Parku ir Niežu	$2.00.
Gyd. nuo Dedervines	$2.00.
Gyd. nuo Paslaptingos Ligos	$5.00.

Vis žmones užsitikti mums kurioms duodame teisingiausia roda per laiszka dykai.

Naujas Iszradimas

Apraszima siunczia dykai

Kaip galima apsaugoti no ligu ir pats iszsigydyti be daktaro visokias ligas

Plauku puolima ir užsiauginima, Nežuli, Papuczkus, Pleiskanas ir kitas panaszias ligas.

Gyduoles nuo Dantu, geriausios, 20c Nuo Kornu užtrinu tik 10c. Mes turime apie puse milijono laiszku su padekavonemis nuo žmoniu visokiu tautysczin. Raszykite tuojaus ant adreso pas Specialistus:

Drs. Brundza & Co.
B'dway & So. 8-th. Brooklyn, N.

'APSZVIETA' Moksliszkai Istoriszka Knyga palytinti daug isz Lietuviu praeites gyvenimo, spausdinta priesz 20 met su 780 puslapiu, preke:

Apszvieta, apdaryta $1.25.
Mainieris ir Leberis su 60 pus. 10c.

Gaunama pirkt tik pas:

T. Astramski, 943 S. 2nd. St., Phila. Pa.

Jaigu kada busite

PHILADELPHIA, PA.

Tai užeikite in

LIETUVISZKA HOTELI

JUOZAS OKINSKAS
(LOCNININKAS)

N. East Cor. 13-th. Ir Callowhill Streets.

Ten busite sveitingai priimti. Gausite pavalgyti ir galima pernakvoti.

W. TRASKAUCKAS

PIRMUTINIS LIETUVISZKAS

GRABORIUS

Laidoja Kunus Numirusiu. Pasaro de Riginus ir Vežimus del Pasivažinimo Krausto Daigtus ir t. t. Viska atlieka ir nogeriause ir puikiause. Su virsz minetu reikalais kreipkites pas jin o busite visame užganedintais.

520 W. Centre St., Mahanoy City, Pa