DU-KART NEDELINIS LAIKRASZTIS
"SAULE"
ISZEINA KAS UTARNINKA IR PETNYCZIA.
PRENUMERATA KASZTUOJA:
Amerike { Ant Viso Meto $2.50. Ant Puse Meto $1.25. Europoje { Rosijoje ir Lietuvoje $3.50. Anglija ir Skotlandija 15 S. Prusuose 15 Marku.
RASZANT GROMATAS IN REDYSTE UŽDEKYTE SZITOKI ADRESA
W. D. BOCZKOWSKI - CO.
520-522 W. SOUTH ST., MAHANOY CITY, PA.

SAULE THE SUN.

THE SEMI-WEEKLY
SAULE-SUN
PUBLISHED EVERY TUESDAY AND FRIDAY.
SUBSCRIPTION $2.50
BRINGS THE BEST RESULTS TO ADVERTISERS.
RATES ON APPLICATION.
PUBLISHED BY
W. D. BOCZKOWSKI-CO.
520-522 W. SOUTH ST., MAHANOY CITY, PA.

No. 89 (ENTERED AT THE MAHANOY CITY, PA., POST-OFFICE AS SECOND CLASS MAIL MATTER.) MAHANOY CITY, PA., PETNYCZIA, 6 LAPKRICZIO (NOVEMBER) 1914. W. D. BOCZKOWSKI, Pres. and Mgr. F. W. BOCZKOWSKI, Editor. METAS XXVI.

KAS GIRDET?

Džiaugkites žmonis: aliejaus kompanija Ohajui sumažino preke ant visokiu alieju (gazo, gazolino ir t. t.) ant triju centu.... ant baczkos!! Kaip czionais galima rugot ant brangenybes?

Europinei karei kariauna szeszi sunus buvusiu prezidentu francuziszkos republikos. Teipgi visi sanariai gymines Franciszkaus-Juozapo, caro Mikalojaus, ciesoriaus Wilhelmo randasi ant kares pleciaus.

Tik jau tasai prusiszkas keiseris turi skysta prota. Tvirtina jisai buk jam "pasirode" Motyna Dievo Czenstakavo" paliepdama jam "gelbeti Lenkus." Del ko keiseriui neužduode Motyna Dievo apipleszinet kliosztori, žudint gyventojus, bjaurint moteres ir užgint plakima vaiku kurie nemokejo vokiszku poteriu? Kei zerelis mislino, jog garsindamas Lenkams tokius "apsireiszkimus" visi puls ant keliu priesz jin ir apszauks lenkiszku karalium.

Insimaiszimas Turkijos in europiszka kare patrauks paskui save nesmagus vaisius, nes per tai bus inmaiszyti kiti sklypai o paskui juosius ejs ir kiti, o ant galo pasibaigs ant to kad visi europiszki, aziatikinei o gal ir afrikoniszki sklypai prades ymtis už plauku. Kad kare, tai kare!

Visokiu turejome pranaszavimu apie svieto atejte, nes kaip rodos seniauses pranaszamas bus per tula motere "Mother Shippton, mete 1448 Anglijoi, kuri pranaszavo:

"Ateis laikas, jog vežimai ejs be arkliu o nelaimes bus dydesnes, žmonis leks su tais vežimais akimirksnije aplink svieta; žmonis plauks po vandeniu o geležinei laivai plauks lengvumu medinio laivo; auksa suras nežinomam lig sziam sklype; vanduo ir ugnis daris stebuklus; Anglije tures gintis nuo užpuolu ir dalybaus milžiniszkoje kareje."

Teip tai toji moterele pranaszavo 466 metus adgalios. Argi josios pranaszavimai neiszsipilde lig paskutiniam? Tuosius pranaszavimus ir szendien galima matyti Londone karaliszkam kningyne.

Miestas Chicagas skyresi nuo kitu miestu tuom, jog jame kas metas dingsta keturi tukstanczei ypatu, o isz tuju mažiausia tukstanti ypatu niekad nesuranda ir nežinia kur pasidejo.

"Szventas sinodas." Rosijoi iždave paliepima, idant visi rusiszki popai teipgi inžengtu in kariumeniszkas glitas su ginklu rankoje, nes kariavimas su pagialba maldakninges rankoje galima palikt ant malszesniu laiku. Tuom kart sinodas turejo tikra teisybia.

Republikonu partije laimejo ant visos linijos, iszrinko konia visus savo kandidatus o demokratai nieko. Dabartes galime tikėtis atidarimo daugiau fabriku ir geroves po visa Amerika, nes visa vertelgysta radosi republikoniszkosia rankosia. Žmonis suprato jog demokratiszki laikai niekad giaro neatnesze.

Temykite.

Traukimas ziegoreliaus ant paszelpos Kazio Matako isz Coal Dale, Pa, likos atideta ant 1 dienos Sausio 1915 m.

Vokiecziai bega isz Prus[illegible] apsiaubti visur.

Vokiecziai bega ir isz Belgijos. Maskolei paeme 8 T[illegible]szkas miestus ir bombardavoja Dardanelles. Japonai plieke[illegible]ieczius.

PRUSELEI BEGA NUO RUSISZKO RUBEŽIA[illegible]PRIESZ ATEJIMA MASKOLIU.

Prusai gyvenanti arti rusiszko rubežiaus, sukrove visus daigtus in vežimus bega isz Soldejun priesz atejima maskoliu. Namai kuriuos matome ant paveikslo likos suardytais per maskoliszkas armotas.

Petrograd, Nov. 4.— Keiserio armije bega isz rytiniu Prusu, kuriems atsinorejo Warszavos ir Lenkijos. Maskolei išgujo pruselius isz aplinkines Kolo pakraszcziuosia upes Wartos. Kolo randasi apie 120 miliu nuo Poznaniaus. Maskolei sumuszia vidurinia pruseliu armije, apsiaube juosius isz visu pusiu arba laiko terp dvieju ugniu. Galime tiketis kruvinos musztynes apie Czenstakava kur pruselei paskutini karta atsispirs.

Havre, Nov. 5.— Keiseris iszszauke visa vaiska nuo Ysero upes. Belgai pereja per upe paeme adgal nuo vokiecziu miesta Lomberczyda. Tiktai maži pulkelei vokiecziu randasi prie Ostendo o visa armije nusidave in szali Touranto.

Petrograd, Nov. 5.— Maskolei perejo per Kaukaziszka rubežiu ir paeme 8 parubežinius turkiszkus miestus, o flota bombardavoje Dardanellu su dydeliu pasisekimu.

Tokio, Nov. 5.— Japonai paeme 26 armotas ir 800 pruseliu in nelaisve po musztynei Tingtau aplinkineja Kiao-Chaw. Japonai leidže smarku ugni ant pruseliu grabes be atsilsio.

Maskoliams sekasi Prusijoi.

Petrogradas.— Maskoliams sekasi Prusijoi ir Galicijoi. Prusai likos atspirtais nuo rubežiaus su dydeliu nepasisekimu. Apie Vladislavava maskolei užklupo ant pruseliu girriosia Romintenu. Daugeli pruseliu pražuvo toje musztyneje.

Vokiecziai nuskandino tris angliszkus laivus.

Valparaiso, Chile.— Penki vokiszki laivai užklupo ant triju angliszku laivu ant Pacifiko mariu arti pietinio Ameriko ir nuskandino visus. Vokiecziai po tam prasiszalino.

Daugelis moteriu kariauna glitosia.

London.— Ligonbutesia Petrogrado randasi daugeli moteriu kurios nusikirpia plaukus kariavo su tevais ir broleis keliosia susiremimuosia su pruseleis. Pulkauninko Tomilobskio dukte likos sužeista tris kartus musztineje prie Augustavo o kazokiszkai mergynai Helenai Czobai nukirto szuvis koja.

Turkai ant kaukaziszko rubežiaus.

Rymas.— Atejo in czionais telegramai, buk 400 tukstancziu turkiszko vaisko likos sukuopinta ant kaukaziszko rubežiaus, teipgi, jog 300 tukstancziu Turku lauke Beirute, Jafoje ir siriszkuosia pristovosia ant transportiniu laivu. Bet tosios pristovos yra gerai saugojamos per angliszka flota ir nedaleis Turkams iszplaukti.

Visi telegramai vedanti in Turkije likos nukirstais.

Badai prusu Vilhelmas praszo Rosijos pakajaus.

London.— Ciesoris Vilhelmas nusiunte praszima pas cara kuriame praszo padaryti sutaikos iszligas, bet dydysis kuningaiksztis Mikalojus atkalbino cara nuo darimo kokiu bent sutaiku su vokiecziais, nes jago Rosije ant to prisilengtu, tai visoi Rosijoi pasikeltu tuojaus revoliucije.

BELGAI ATSPIRINEJA VOKIECZIUS PRIESZ UŽEMIMA ANTVERPO.

Norints Belgai panesze milžiniszkos bledes ir tukstanczei pradeda kenst bada, bet stengesi visom pajiegom nepriete liu iszgint isz Belgijos. Paveikslas perstato Belgus pasirengusius pavieszint Vokieczius arti upes Nethe ir iždegintas miestelis Senlis.

Žinutes isz Lietuvos

Pakalniai.

(Ukmerges apskr.). Szioje apylinkeje labai eme dvesti arkliai ir raguocziai. Vienas žmogus nueme kaili ir mire. Atvažiavo veterinorius, bet ir tas susirgu. Vejo Vaikas.

Zemaicziu Dvasiszkoje Seminarijoje.

Tuo tarpu yra 120 lietuviu, 17 lenku, 7 latviai ir 2 gudu.

Sugincziai.

(Ukm. apskr.) Czia buvo paplite kalbu, buk vienuose namuose vaidinasi. Eme kasti po tais namais ir rado plytu sklepa. Dabar žmones vel ima pasakoti, kad toje vietoje buves didelis miestas.

KARE! KARE! KARE!
Už 35c. prisiusime 50 naujausiu Potograpiniu-Paveikslu iržemlapi kares Austrijoje, Rusijoj, Prusuose ir Francijos. Roland Co. 140 Liberty St, New York

ISZ AMERIKOS.

Nužude savo drauga su szake.

Toledo, Ohio. — Andrius Kovalskis mire ant palicijos nuo nudurimu su szake, kuri rado mirsztanti tvarte Eugeniuszo Buechele. Kokis tai Augustas Whelland papilde žudinsta ir likos už tai areszta votu. Pripažino jisai, jog dure Kovalski su szakem tris kartus in veida ir krutine kada su sibare.

Rockefeller duoda milijona del pavargeliu.

New York. — Ana diena iszplauke laivas Massapequa su maistu del pavargusiu Belgu kurie mirszta isz bado. Kiti laivai teipgi iszplauks in keles dienas. Rockefelleris necze dins savo milijonus del suszelpimo europiszku pavargeliu.

Amerikas pavojuje.

Princeton, N. J. — Pulkauninkas Teodoras Rooseveltas, buvusis prezidentas Suv. Steitu pranaszauja idant Amerikas laikytusi ant sargybos prieszais europiszkus nevidonus. Mate jisai planus kaip galima užymti New Yorka ir San Francisco be jokio ergelio. Rooseveltas kalba idant Suv. Steitai kanecz padaugintu kariumene ir flota ir butu visada pasirengia ant atspirimo neprieteliaus: Kokia vieszpatyste turi tuosius planus tai Rooseveltas neiszdave.

Skaitykite.

Kas prisiuns del mus adresu savo pažinstamu, tam iszsiunsime puikia dovana.

(Nov. 13) Europe Book Co.
57 Dey St. New York, N. Y.

Vulkanas Vesuviuszas vel atsigaivino.

Neapolus. — Telegramai da nesza buk kalnas Vesuviuszas vela atsigaivino o aplinkines gyventojei yra dideliam pavojuje. Procesijos ir pamaldos atsibuna visosia bažnycziosia ant atvertimo baisios nelaimes.

Paskutine baisi nelaime atsitiko 1906 mete, kuriame tai mete vulkanas sunaikino daugeli kaimeliu padaridamas bledes suvirszum ant $20,000,000 500 ypatu pražuvo, o pasiliko be pastoges 50,000 szeimynu.

ATSAKYMAI.

J. P. Blaine, Ohio. — Mes Australijoi nebuvom ir tenaitiuio žemiszko Rojaus neisztirinejome. Geriau ant vietos sedet ir dabartiniam laike niekur nekeliaut nes "kaip danguje teip ir ant žemes"— visur ergelei. Bet jago tamista geidi daugiau apie taja palaiminta szale — plaukenti medum —dažinoti tai raszyk ant paduoto adreso kuris tilpo po tuom straipsniu.

Korespondentui isz Sheboygan, Wis.— Apraszimas apie cigona ir parsziuka netalpino me nes nebuvo paraszo. Szkada kad tamista tiek laiko praleidai drukuodamas ant maszinukes. Nuejo in gurba.

Ant pardavimo.

Puikus saliunas su namais, ant didžiausios uliczios, mieste Tamaqua, Pa. Labai geroi vietoi. Parsiduos neperbrangei. Atsiszaukite tuojaus ant adreso. August Yermal,
Cor. Center St. ir Cottage Ave.
Tamaqua, Pa.

KARISZKOS MYSLIS.

Dydeji kuningaikszcziute, dukte cìesoriaus Vilhelmo yra honorariszku pulkauninku dragunuosia. Suraskyte josios du brolius.

Prie teveliu geriausia.

— O kad jau norint greicziau sugrižtu! Cze senatve ir da galiu bilia dienele numirti. Nežinau kas tai yra, man rodos kas sznabžda jog szedien sugriž.

Kas tai? Ar jei teip pasirode, ar isztikro kas toks nuo ulicziosužsuko? Jau ir žingsnei girdet. Pro langa prasliuko su griszta, sausa motere prastai apsiredžius ir nedrasei pabarsz kino in duris. Seniuke nori paskubyti, ar paszaukti, nes negali. Rodos apmirus, atidare placzei akis ir žiurejo ant duriu prie kuriu jau stovejo toji motere. Motina ne reikalauja ilgai in jajia žiureti, nes jau szirdis del josios pasake kas tai do viena pribuvo.

— Motinele — paszauke Onute puldama motinai in kojas, paskui padejus savo veida ant motinos keliu, graudžei verke.

— O mano brangi dukrele, kalbejo motina su verksmu, glostydama josios jau žilanczius plaukus. Pasibaigus! toji kitados patoga ir puiki Onute! Pirmiause klupodama Onute apsake motinai apie savo vargus kokius nukentejo. Josios Jurgutis isz pradžios gavosi ant kupcziszko laivo už kapitona, nes neilgai džiaugesi, laikia kelones ant vandenio užejo vetra, sudauže laiva visi laivorei nuskendo o po draug ir josios Jurgis. Priesz tai da numire josios dvejetas vaikeliu ir teip viena likosi ant svieto. Niekas del josios daugiau ne pasiliko, kaip tiktai sugrižti pas savo tevus kuriuos priesz keleta metu pamete gydamasi paskui giluki. Dabartes —budama nelaimeja nori su motina dalytis vargu.

— O kad tai da tevas butu gyvas! — paszauki motina su aszaromi, o ir dukte iszgirdus tai apsiverke.

— Geras ir brangus mano tevas! O kodel —gi asz dabar negaliu jiojo perpraszite už mano senoves atszalima! Ne gromatas nerasziau tankei. Nes ka visoki ergelei ne daleido raszite.

— Apsimalszikie Onutia — kalbejo motina. —Kaip Dievo buvo sutaikyta, teip stojosi. Pasakykie juk ne rugoji ant Dievo, kuris yra geriausiu mu su Tevu?

— O ne rugoju ypatingai bu dama vargia, da labiaus Dieva pamilejau, —atsake Onute.

— Kada buvau laiminga ne paisiau apie Dieva szedien yra suvis kitaip.

Tiejei žodžei didelei palengvino seniukia. Dabar jautesi labai, labai, laiminga.

— Seskie mano kudikeli — tare prisunkdama kedutia— o asz turiu pasirupyte ka norint uszkaste.

Dukte norejo motinai prigelbeti, nes motina ne pavelino.

— Ne, ne —atsake. — Nuo senei taves laukiu.

Szedien esmiu didelei laiminga. Isz greitumo nesiseka, vienok padarysiu!

Ant galo pagamino pietus ir drebantem rankomi pastate ant stalo. Kada pasidrutino, nusidave ant kapiniu atlankyte kapa savo tevo.

Kaip vakare ejo abidvi ant atsilsio, motina kalbejo:

— O kaip esmiu laiminga! Dabar jau noretau numirte ir sueite in draugia su mano viru!

Ant rytojaus Onute pabudo anksti, dirstelejo ant lovos motinos, senuke miegojo, pamaželi iszvire kava, prisiartino ant pirsztu prie motinos kad pabudyte, nes jau buvo ant amžio užmigus ir jau niekad ne pabudo.

Dabar Onute gavo vieta už dažiuretoja ligonbutia, tankei apmislineja apie praeita ir net dabar suprato jog del vaiku geriausia priglauda prie teveliu!

GALAS.

PARIŽINE AKTORKA PRIBUVO IN AMERIKA.

Mlle. La Varena patogi Parižine aktorka pribuvo ana diena isz Francuzijos palinksmyt Amerikonus savo szokeis. Keliaus ji po dydesnius miestus Suv. Steitu ir Kanada.

Jau tik tame Czikage,
Tai kaip tikra Sodome:
Tulas žmogelis man raszo,
Su aszaromis manes praszo:
Mieliausia mano Baltruvienelia pribuk,
Tik susimildama netruk,
Koczela ir szluota turek,
Duok bobom ir mergynom,
nieko nežiurek!
Szluota bobom pavesk,
Kocziola mergynom mesk,
Iszkocziok gerai,
Kad vestusi dorai,
Kad bobos grinczias iszvalitu,
Raugala iszvedytu.

* * *

Oktoberio dvideszimta asztunta diena
Nusidaviau in Pittsburga viena,
Norints labai aprukusi,
Ir apsiemimuosia padukusi.
Toje dienoje buvo imeninos keliu,
Lietuviszku muso dukru,
Tikrai musiszkei apsiejo,
Ba ir keli Raulai suejo.
Palikslu Rojaus grožybias
Ir tais visas saldybias.
Ant pagalios ir musztynes pasikele,
Kainas Abliu už keteros nu tvere.
Abudu likos nukoroti,
Isz rojaus iszvaryti,
Ypatingai dvi Jevos atsižimejo
Abidvi geltonus plaukus turejo.
Stambei sutvertos,
Net biskuti kuprotos,
Ba Dievas molio nesigailejo,
Ba molio invales turejo.

* * *

Kada boba buna girta,
Tai niekam neverta,
Boba girta ant pikto tikus,
Nuo dorybes suvis atlikus;
Geriausia vyra isz kelio iszveda,
Ba nuejna nuo josios geda.
Randasi ir daug doru moteriu,
Ant tokiu sakyti nieko negaliu,
Nesenei kaip viena Mahanojui in žanda tvikstelejo,
Vaikynui net juka isz burnos czirksztelejo;
Jago tokiu motereliu daug butu,
Tai latryste vietos neturetu.
Visos moteres teip apsigink luokite,
Kaip kokis užkabys per snuki duokyte,
Kvailius mokykite,
Prie dorybes pratinkyte.

* * *

Aplinkinesia peczesia Nede losia,
Tai daugeluosia namuosia,
Baisus klykavimai,
Ir girtavimai.
Apie keles motereles girdejau,
Dabar nieko nesakysiu,
Nes kitu kartu szonus kocziosiu,
Ylgai bobeles pastenes,
Ir girtuoklystes iszsižades.

* * *

Naugatuke mergeles,
Niekam tikusios dukreles,
Riaukia alu ir guzutia,
Kaip telyczios buizutia.
Gumba ižgydo kaip nutvere,
Ir kaltuna ant galvos suvele,
Karvem piena sugražina,
Kaip žolelems pasmilkina.
Tokius stebuklus daro,
Kad ir isz svieto iszvaro,
O kad ir gyduoles davineje,
Bet užmokesties nesiprovineje.

* * *

Szenadori yra bobeles,
Tikrai geros daktarkeles,
Kaip gyduoles sudaro,
Tai ne viena motere isz svieto iszvaro!
Turbut Lietuvei niekad neapsiszvies,
In bobas raganas visada intikes;
Nekurios ir velnio taukus naudoja,
Su kureis dales kuno teplioje.

VOKIECZIAI NAIKINA ANGLISZKUS LAIVUS.

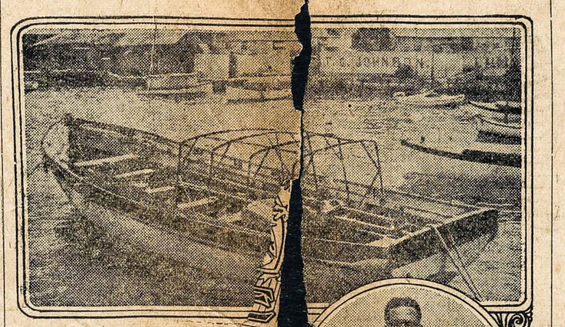

Vokiszkas kariszkas "Karlsruke" lig sziolei s kino ir paeme 14 angl kupcziszku laivu. Pav parodo likuczius nekuri vu ir vienas isz isz laivoriu.

Szunelis isz girt padare blaivi

Stovejo pas savo vežima gavieje tulas ukininkas. I guma žmoniu praeinancziu temino jo kukla ir lin veida, jo arklius gerai in tus, jo daržoves tvarkiai tas kuriu buvo pilnas vež

Patemino ukininko juodu kyru apdengta ir kaklo užkabintas baltas lopas Apie jo snuki buvo matoma balti plaukai, aiszkiai matoma kad tas szuva jau ne jaunas.

Iszrode visai nepiktas kad vaikai gale glostyti jo garbi niuotus plaukus. Bet kuomet girtas žmogus ejo pro szali gat ve, tas szunelis piktai suniurne jo ir parode savo baltuosius dantis, ir glaudesi prie savo

Tulas žmogus iszvydes tai ta re in ukininka. "Matyt kad ta mistos szunelis nemegsta svaigalu, beabejo jis memegsta vandeni. Manau ji esant blaivin szunimi?" priduria nusiszypsodamas.

"Tai tiesa isztarei". prabilo ukininkas, "jis yra nevien pats blaivininkas, bet ir blaivybes kalbetojas. Pasakycziau tamis tai, szi ta apie senojo szunelio (Neilio) prakalba, jei malonetum paklausyte," glosto szuns galva.

"Meldžiu man pasakyte", atsako miestelenas. "Su malone klausysiu." "Daug metu atgal szis szunelis priklause jaunam ukininkui Jokubui Snowjui. Jokubas pirko ji nuo Tinkerio kuris dažnai pasigerdavo ir ba niutydavo szuneli. Tai užtai Neilis nemegsta girtuokliu.

Keliata sanvaicziu atgal Jokubas buvo mieste, o paprastai parejo namon inkauszes. Neilis pasitiko ji, bet kaip tik pri siartino prie savo pono ir užvuode alkoholio kvapa, umai bego szalyn, kaipo dabar matote.

Jokubas seke ji ir isztiese jam ranka noredamas sulaikyte; bet szuva kando ji, o turejo paleisti.

Ant rytojaus kuomet Jokubas buvo blaivus, szuva vel jam buvo prilankus iki Jokubas vel iszejo in miesta. O kada parejo girtas szunelis kaip tik užvuode kvapa svaigalu bego in laukus zurzedamas, ir nepasirode namieje per dvi dienas.

Tokiu budu Jokubas pradejo mastyti, ir galutinai susipra to, kad net szunelis jo gedisi kuomet jis geria svaigalus. Tai gi Jokubas pats pradejo gedetis, ir nuo tos dienos užsižadejo daugiau nelypstyti svaigalu".

"Kas atsitiko su Jokubu?— Kokiu budu tamstai teko szis szuva?" Klausia jo miestelenas, kuris klause apysakos su doma.

"Tai asz pats esmiu tuo Jokubu" atsako ukininkas. Ir priduria: "Tai mano szunelis yra toksai geras kuriam privalau acziu sakyti, kad neesmiu girtuoklis, jau dabar nepragériu nieko. Jis mane kad girtuoklis yra nevertas ne szunelio kaipo savo draugo; niekad nepamirsziu to pamokinimo. Per szita szuneli asz pradejau taupinti pinigus, o dabar jau turiu sutaupines turto ir turiu gera uke. — "The Sacred Heart Review."

Iš kur paeina cigonai?

Szi raszteli atsispauzdiname isz Prusu "Tilžes Keleivio." Kad daugiau butu "sztuku," padiekame nieko nemainydami nei kalbos netaisydami: "Daugiau kaip per penkis szimtus metu mokslinczíai galvas laužo, isz kur cigonai, tie aplink tra kantys žmones, pareje yra. Niekas ale nera tai isztardines, ir tikt pagal kalba galima numanyti, kad jie isz sziaurines Indijos traukę yra. Penktame szimtmetyj yra jie Persijoi apsigyvene buve. Toliau gyveno jie devintame szimtmetyje Lycaonce, 14 szimtmetije antgikoniszku salu, apie meta 1417 žemeje valachai kaip valnoriai. Penkioliktame szimtmetije jie didžiais pulkais bais pasipuosze isz Vengrijos in Vokietija parejo, o nuo czia ejo in Szveico žeme, Italija ir Prancuzija, o visur ju prisibijoma. Viens pulkas nuo 300 užaugusiu partrauke vedamas vieno ercikio ir grovo iki sziaurjuriu. Jie parodo gromatu ir privelijimu nuo karaliu ir kunigaikszcziu, yra ale tecziau didi prigavikai, kurie lauke nakvoja, idant vogimas jiems geriau sektusi. Potam traukia jie nuo Rumenijos per visa Europa. Ale tecziau jiems menk te pasiseke, kaczeig jie ir labai dyvnai redes ir smarkiai molavo. Jie pasirode visur didi pagonys, netikri prarakai ir labai drasus vagys. Jie pamažu iszsisklaide in mažus pulkus, ju vadovai prapuole ir iszmire. Cigonai yra visados lengvaduoniai, prie to ale ir labai gudrus buve, baimingi, pakarnus priesz didžiuosius, ale nevierni ir kerszto pilni. Pirma juos kaip szpiegus vartodavo, ale ju davejas galejo tvirtai tiketi, jei nuo neprieteliaus daugiau gaudavo, tai jis ji iszduodavo. Iszdavejus berods jau tuojau pakardavo. Teipjau yra jie ir sziandie kaip pirm szimtmecziu vis pakeliui. Ju vežimas yra ju gyvenimas, girios yra ju kvatera, isz kuriu jie ant kiemu traukia. Ubagavimas yra ju remestas, katilu lopimas ju priduotas darbas, ale nieks jiems ne gal juos lopiti duoti, kadangi katilas daugiau nebgriszta. Prarakavimas yra moteriu darbas. Kožnas pažis ta perkszmeli: "Eiksz szian, gražus jaunikaiti, pasakysiu, koke gausi tu mergaite!" Tacziau ale nieks ju nebevierija. Kaczeig ir valdžia rupinas, kad cigonai tvirtai ap gyventu, nieko ne maczija. Kad jie jau ir gyvenima tur, tai czia tik valandomis tepasilieka. Teip gyvena jie Elzasse prie upes Zinzel. Prie krantu stov szetros, nes trobas tai nera galima vadinti. Nuo laukininkystes czia nieko nera matyti, nesa kaip veik geguže szaukia, traukia tie "pagonys" kaip žmones juos ten vadina, in svieta. Ant vežimu sed moters ir teip trauk jie nuo vieno kiemo iki kito; nieks juos mie lai nemato, visi bijos ju. Ir isz baimes perkaviens ar kits nuo tu gurbu, kuriuos jie pina, idant cigonus greitai nusikar tu. Pažistamiausei yra vengriszkieji cigonai. Jie yra ark liu kerdžiai arba maino su ark liais, isz savo gyvasczio menk ka iszsidaro. Ypacziai mil mu zike ir tinginuma. Su teisybe viens pažistamas eilininkas nuo ju sakyti gal: Tris kart jie man rode, kaip daroma, kad ir ilgu, kaip laika prarukai, praguli, prasmuikiji, ir gyvasti tris kart paniekini."

Ne numirs.

— O gi ko tu Zosele verki?

— Kaip-gi ne verkti? Kukarka apsigere, tai pati turiu virti pietus!

— Tai [illegible] ko verkti! Juk ta[illegible] nu pietu ne[illegible]irs katruos tu iszvirsi, o jagu pagules pora dienu lovoja, tai velei pasveiks

Geras vežejas.

Poni in miestini vežeju: — Susimiledamas važuok pamaželi, kad nebutu kokios nelaimes.

— Praszau nesibijoti, o jagu jau kokia nelaime atsitiktu, tai asz uždika in ligonbuti pri statisu!

Teisibe.

— Ar daug esi kaltas sztorninkui?

— Nežinau brolau, ba da sztorninkas ne skunde.

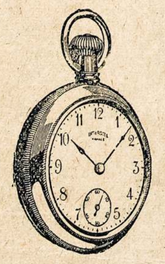

Ingersoll

Dolerinis Ziegorelis

Garsingiausias Ziegorelis Pasauleje---

Kasztuoja tik Vienas Doleris.

Gvarantytas laikyt gera laika, drucziai nesztojasi ir atmaina oro jam neužkenkia.

Žiurekite atsargiai ant vardo Ingersoll po stikleliu--- ženklas gvarantyto ziegorelio.

Parduodamas visur už Viena Doleri.

Robt. H. Ingersoll & Co.
315 Fourth Ave., New York.

Dr. KOLER
Lietuvių Gydytojas
638 Penn Ave
Pittsburgh, Pa

Dr. Koler garsinasi savo tikra pravarde ir tor savo paveikslą šiame laikraštyje. Dr. Koler yr gimęs ir mokinęsis Varšavoje. Dr. Koler prakti kavo visuose Varšavos ligonbučiuose, o paskut niais metais prieš išvažiuojant į Ameriką buve ligonbutyje Švento Lozoriaus, kur gydo tik pri vatiškas ligas vyrų ir moterų.

SIFILĮ išgydau vartodamas gyduolę 606, didž į išradimą profesoriaus Ehrlich prieš sifilį. Jeigu kenti išbėrimus ant viso kūno, gedimą burnos arba gerklėje, slinkimą plaukų, laužymą kaulų ateik, o gyvsitrijimas kraujo sustos ir neatsikart tos tavyje. Nelauk, kol visai subloysi ir kitus užkrėsi savo liga.

Nenaturališkus IŠTEKĖJIMUS visokius be dais, kaip ir NAKTINIUS ištekėjimus, TRIPER ir kt. išgydau į 10 dienų, o jei ne, tai pinigus sugrąžinu.

NUSILPNĖJIMĄ ir visokias negales pae sančias iš SAUŽAGYSTĖS prašalinu į 8 dienas. Ar jautiesi mažum, jog neturi tos pačios vyriškos spėkos, kaip pirmiau? Jei teip, tai nezaišuo ba nusilpnėjimą reikia pergalėti, kad vėl galėtum būti vyru.

STRIKTURĄ arba susitraukimą šlapumo k nalo išgydau į 21 dieną ir tai be skaudėjimo.

HYDROCELĘ arba vandeninę rupturą gyd 30 minutų be operacijos.

PUSLĖS ir inkstų ligas, nuo kurių randa liegimas kryžiuje ir kirkšnitose, apsunkinim nusišlapinimo (peršėjimas) ir desėtkai kitų ženk apie kuriuos ligonis žino, kaip aprašyt, aš išgyda savo sistema ant visados.

REUMATIZMĄ, spuogus, šunvotes, peraug šlakus, nežinus, parkus, skrupulus ir visas kit odos ligas, paeinančias iš užsivietrinimo kran išgydau trumpam laike ir ligoniui nereik p traukt savo darbo

OFISO VALANDOS: nuo 9 ryte iki 8:30 vakar Pėtnyčiomis iki 8 popiet. Nedėliomis iki popiet. Aptiekit šiuolaus.

Lietuviškų Knygų Krautuvė.

Mylėtojai gerų kningų, norinti išlavinti savo protą ir išsimokinti angliską kalbą, kviečiami pirktie KNYGAS iš mano krautuvės. Čia gaunama visokios lietuviškos knygos, taipgi angliškos ir lenkiškos ant užsakymo. Scenos mylėtojų rateliai imdami kompletus, s. v. gauna papiginta kaina. Krautuvė adara kas vakaras.

Iš kitų miestų atsišaukusiems, pasiunčiu katalogą dykai. Adre.:

M. J DAMIJONAITIS
901 West 33-rd St., CHICAGO, ILL.

STEBUKLINGOS
LIEKARSTOS IR ISZGYDYMAS

TEIP SAKO ŽMONIS, kaip jokios liekarstos ir profesoriai nepagelbejo, tai Philadelphijos M. Kliniko, garsus daktarai su savo liekarstoms pamatiszkai iszgyde. Sztai pacziu žmoniu žodžiai:

DAUG GALINGAS DAKTARE: Szirdingai dekavoju už Jusu proce ir stebuklinga iszgydyma, kuri visur terp savo pažystamu apsakinesiu buvo teip: gyvenau Warszuwoj, tai mano žmona visa savo jaunyste perleido baisios ligos kentejimuose. Ja gyde profesorius Baranauskas, Warszuwoj ir isztyres pasake, kad migrina ir apleido. Paskui gyde Dr. Grodzienskis, Hospitalej Sv. Dvasios; teipat kreipiausi prie Ordinatorious Hospitales Daktaro Krukowskio, paties vyriausiojo ir szitas profesorius galiausia apreiszke ta pati, kad liga neiszgydoma. Czion Amerikoj prie daug daktaru kreipiausi ir prie Daktaro Rubin, Meriden, kuris patvirtino, kad mano pacziules liga neiszgydoma.

Vienok vis troszkau, kad nors ant senatves mano miela pacziule iszgytu. Ir sztai dabar kaip svietas stovi, atradau Daktara Philadelphijos M. Kliniko, kaip isz dangaus stebuklingai, kuriam apraszian liga ir kaip tik Ph. M. Kliniko, garbingas daktaras sutaise ir atsiunte savo liekarstas, kurias mano žmona suvartojo, tad stebuklingai tapo pilnai iszgydyta už ka szirdingiause dekavojame už gera sveikata: asz ANT. ZARZYSKAS, mano ŽMONA ir DUKRELĖ, 133 Hing st. New Britain, Conu.

TEIPGI labai dekingas J. S. GASUNAS, 36 Main st., Norristown, Pa. už iszgydyma sunkios inkirios ligos strenu, skaudejimo szonuose, kaklo, nusilpnejimo ir blogu sapnu.

LYGEI DEKINGA nemažai už iszgelbejima nuo 3 metu ligos bronhitis, skaudejimo krutinej, sunkaus kvepavimo ir kosulio, Mrs. L. Ewanauskiene, 131 Ave. F. Bayonne, N. J.

LABAI DEKINGAS, už iszgydyma nuo užsenejusios ligos IGNAS GAIGALAS, Box 217, Kitzmiller, Md. ir dideles daugybes isgydytu nuo visokiu ligu, kurie prisiunte ir savo paveikslus, tik czionai negalima sutalpyt, tad nors keleta labai dekavojancziu talpinam sztai:

JOHN MITCHELL
144 Madison Co.
Livingston, Ill.

ONA DAILIDŽIUTE
116 North 3rd st.,
Brooklyn, N. Y.

JONAS BOBIKAS
Box 312.
Jenkins Jones, W. Va.

GERESNIU FAKTU nieks negali reikalauti: ka užtvirtina dideles daugybes iszgydytu

Kad Jautiesi Nesveikas, TAI GERIAU PADARYSI, KAD ISZSYK TIESIOK PRIE KLINIKO kreipsies, nes liekarstas po visa Amerika ir kitas dalis svieto iszsiunczia, o busit dekingi kaip ir visi, kuriuos Phila. M. Klinikas apdovanojo tuom didžiausiu turiu, tai yra sveikata.

The Philadelphia Medical Clinic todel greicziau už kitus daktarus iszgydo ir tokias ligas, kuriu kiti neistenge; kad czionai kiekvienam atsiszaukusiam užraszo ir sutaiso specialiszkai liekarstas isz geriausiu gvarantuotu medikamentu naujausiu iszradimu, kurie pasaulyje yra žinomi kaipo geriausi ir todel, kad prie Phila. M. Kliniko yra net keletas profesijonaliszku daktaru, tarp kuriu yra net Amerikos valdžios dideliu medaliu apdovanotu.

ISITEMYK, KAD SLAPTYBES LIGU SAUGEI UŽLAIKOMA VISADA.

Kad Esi Nesveikas BET NORI PASTOTI SVEIKU IR LAIMINGU, tai atsilankyk, o jeigu toli gyveni, tad apraszyk savo liga bei nesveikumus lietuviszkoi Kalboj kas kenkia, o tikek, kad apturesi tikra pagelba sveikatai kaip tukstancziai, kurie jau džiaugiasi ir dekavoja, nes czionai iszgydo ir tokias, kuriu kiti negalejo iszgydyti kaip szvizdas teip ir užseniejusias ligas nuo skaudejimo: peczuose, rankose, kojose, sanariuose., krutinej, strenuose, galvos, szonu; iszberimai spuogais nuo blogo ir neczysto kraujo, nuo saužagystes seklos nubegimo, nusilpnejimo, viduriu nedirbimo, užkietejimo slogos, greito pailsimo, nerviszkumo, baimes, silpno ir numažejusio kraujo, užkreczemu slaptu lytiszku ligu. Szirdies, kepenu, inkstu, silpnu plaucziu, kosejimo, sunkaus kvepavimo, nuo perszalimo slogu, blogu sapnu, nemigos, neturejimo apetito, be peilio, be pjaustymo, be aperacijos, bet su liekarstomis, kuries tukstanczius iszgyde. TEIPPAT MOTERIS NUO SKAUSMINGU MENESINIU ir kiokiu ligu, kuries užpuola varginimui žmoniu, VYRU ir MOTERU.

Reikalaujant rodos nuo daktaro, visada adresuok arba ateik po sziuo adresu:

THE PHILADELPHIA MEDICAL CLINIC,
1117 Walnut Street, - - Philadelphia, Pa.

VALANDOS: nuo 10 isz ryto iki 4 po p. Szventadieniais nuo 10 iki 3. Utarninkais ir Petnycziomis nuo 6 iki 8 vak. Reikalaukit nuo kliniko dovanai ir skaitykit knyga "DAKTARAS".

LIETUVIŠKA APTIEKA

Sveikata Brangiausis Žmogaus Turtas.

Jau nuo keliolikos metų Brooklyne-New York gyvuoja Vienatinė ir Didžiausia LIETUVIŠKA APTIEKA Provizoriaus VINCO J. DAUNOROS, kurios tikslu yra apsaugoti savo vientaučius nuo visokių apgavikų ir gydyti juos t j k r a i ž i n o ir pasekmingomis gyduolėmis nuo visokių ligų ir kuno silpnybių.

LIETUVIŠKA APTIEKA savo ilgų metų prityrimu išrado daugybę specijališkų gyduolių, sutaisytų iš šviežiausių ir geriausių medikamentų ir labai pasekmingai gydančių ligas.

Tarpe kitų aptiekos sandėlyje sukrautos ir gaunamos sekančios gyduolės:

Kraujo Valytojas	$1.00	Del išvarymo soliterio	$3.00
Gyvasties Balsamas	75c	Del lytiškų ligų	50c. ir $1.00
Nervų Stiprintojas	50c ir $1.00	Nuo Reumatizmo	50c. ir $1.00
Vaistas nuo vidurių	50c. ir $1.00	Nuo kojų prakaitavimo	25c
Nuo kosulio	25c. ir 50c	Gydanti mostis	50c
Nuo gerklės skaudėjimo	25c. ir 50c	Antiseptiška mulas	25c
Skilvinės proškos	$1.00	Antiseptiška mostis	25c
Pigulkos del k[illegible]ų	25c	Nuo dusulio	50c
Nuo galvos ska[illegible]ima	25c	Proškos del dantų	25c
Nuo kojų nuosp[illegible]ų	10c. ir 25c	Nuo kosulio del vaikų	25c
Nuo dantų gėlim[illegible]	10c	Kastorija del vaikų	10c. ir 25c
Nuo peršalimo	25c	Nuo viduriavimo	25c
Plaukų stiprintoj	25c. ir 50c	Kraujo Stiprintojas	50c
Liniментas arba [illegible]elleris	25c	Gumbo Lašai	50c ir $1.00
Anatharynas plovinui	25c	Nuo plaukų žilimo	50c
Nuo kirmėlių	25c	Blakių Naikintojas	10c
		Karpų Naikintojas	10c

Specijališka tikrai lietuviška Trejanka arba Trejos Devynerios 25c

Taip pat iš Lietuvos pargabentos visokios Lietuviškos gydančios žolės, šaknis ir t. t., kokios tik yra žinomos ir žmonių vartojamos.

Reikalaukite prisiuntimo Katalogo su mūsų gyduolių aprašymais.

Kreipiantiemsiems per laiškis arba asmeniškai duodame tikrai sąžiniškus ir teisingus patarimus kiekvienoje ligoje.

Jeigu jums brangi yra jusų sveikata, tai tuojaus reikalaukite gyduolių, rašydami arba atsišaukydami į LIETUVIŠKA APTIEKA

VINCAS J. DAUNORA
APTIEKORIUS
229 Bedford Ave. Brooklyn, N. Y.

Atsis zaukimas In Visus Serganczius.

PROF. OWEN

PROF. DR. OWEN, garsingas specialistas szauke visus, kurie ne aplaike pagelbos isz kitu daktaru, teipgi ir tu, kurie jau ne tur vilti isgydyt, atsiszaukt pas ji, klausant rodos ir pagelbos.

PROF. DR. OWEN per 34 metus buvo didžiausiose ligonbutiose pasaules ir iszgyde tukstanczius nuo tokios pat lygos, kaip ir JUSU, užtai nera skyres, kaip senei ir koke lyga sergate, PROF. DR. OWDN, jeigu apsijima JUSU gydyt, tei galite but pertikrinti, kad sugražins jums sveikata PROF. DR. OWEN szauke jusu atsiszaukt pas ji laiszku arba ypatiszkai, o tikrai sugražins jums sveikata.

Raszykite Lietuviszkai ant szito antraszczio:

PROF. OWEN, M.D., 221 E. 17th St., Dept. 27 - New York, N.Y.

OFISO Valandos: Kasdien nuo 10 ryte iki 5 vakare. Utarninkais ir Petnycziomis nuo 7 iki 8 vakare. Nedeliomis nuo 10 iki 1 popiet.

KAIP MASKOLEI NAIKINA PRUSISZKA PATROLE PRIE RUBEŽIAUS.

Pruselei prie rubežiaus kaip vilkai valkiojesi po kaimelius, apipleszdami malszus gyventojus ir neduodami jiems ramybes riena ir nakti. Maskolei geisdami tuosius vilkus isznaikinti intaise apginkluotus automobilius patroliuoja rubežiu ir kur sutinka pulkelius tuju prusiszku vilku, naikina isz visu pajegu kaip tai mums paveikslas parodo.

Kvaila kuningaiksztiene.

Petersburgas, kaip ir visi kiti miestai szale puikiausiu palociu, bažnyczių, muzeju ir daugelio daugelio trobu, kur slepiasi dideli turtai, puikybes ir smagumynai, tur ir menku tes grinczelias kur vieszpatauja didžiausias vargas, nelaimes, nusiminimai, o tarpe tu ir piktybes buitis szliaužioja teip angi[illegible] gruvesiuose pyliu.

Ypacz viens isz Petersburgo priemiesczių teisyngai pramintas "Tamsybes miestu" pylnas yra piktybiu; ten slepiasi visi profesionaliszki piktadariai kaipo in pamirszta policijos vieta, kurios nelanko petersburgska policija, nes daugiau tur darbo universitetuos ir tarpe inteligencijos.

Tuloi galima pavadint urvoi tame priemiestije gyveno prastas juoddarbis rankpelnis su savo paczia Hyacenta, veltu nesziojanczia ta varda, kadangi jos iszveiza buvo szulkszti ir tuo bjauresne iszžiurejo, kad apart savo kuniszko negražumo buvo apsileidus didžiausiu neszvarumu dvoke isz atstudegtine, kurioje buvo jau iszmirkus; akyse jos matoma buvo vien piktybe, o ta piktybe triszko isz jos liežuvio su kožnu žodžiu.

Jes vyras Ivanovicz ne daug kuom nuo savo gyvenimo drauges skyresi.

Tula Kovo menesio dienos vakara kaimynai Ivanoviczu girdejo pleszanti jaustanczia krutine balsa kudikio: bet nieks neatkreipinejo ant to savo atydos, visi užimti savo vargais ir rupescziais, galiaus tas riksmas kudikio jau buvo paprastinu.

Ivanovicziai savo vaiku neturejo, o isz kur gavo ta nelaiminga vaikuti, kuriam didžiamalone padarytu jei gyvasti atimtu visai-nieks nežinojo.

Žinota vien kad Petras Ivanoviczius musza savo augintini, kuris matomai neyra linkes prie tokio gyvenimo, koki vare jo globejai, kurie ir musza vaika delto, kad jiems nepatinka jo "ponaityste".

— Pareini galiaus!-suszuko girgždantis balsas moteriszkes, kada velu vakaru durys stubos atsidare ir inejo vaikutis neszantis kruželi, kuri moteriszke szarpiai iszplesze vaikui aplaistant vaiko rankutes pienu isztriszkusiu isz indelio.

— Kur teip ilgai valkata buvai! reke toliaus Petriene. Asz tau parodysiu tu prakeik tas bostri. Gerai kanalija, kad da sugrižai, atsinores tau daugiau žiopsotis.-Ir užgavo smarkiai su kumszczia vaikui in sparna teip kad tas žaktelejes sukniupo ant purvinos aslos in pakoji Ivanoviczo, kuris sedejo prie szlubo stalo nukores galva ir laikantis rankoi bonka, isz kurios kartas nuo karto trauke iszpustom lupomis degtine. Dabar pažiurejo paraudusiom baisiom akimis in gulinti pakojijie vaika ir spyre teip smarkiai kad tas nusirito net in pasieni.

Nelabas žmogus tuom nenasikakdino; gal pajautes [illegible] savo piktoi dusziai, jog p[illegible] gia piktai ir nežmoniszkai, paszoko ir nubeges in kerte kur kabojo sunkus knutas pastvere ana idant apkurtint savo duszia nauju piktu darbu, prade jo kapot nelaiminga vaika tartum anas butu ne isz kuno ir kaulu, vien kokiu mediniu kelmu. Kapojamas per galva, veida, peczius ir strenas vaiku tis isz skausmo raivesi kaip su mintas kirminas, bet piktas žmogus nejaute pasigailejimo ir liovesi plakes tada kada vaikas apalpes jau nekrustelejo. Ivanovicz atlikes ta baisu savo žveriszka darba atsisedo vel ir užverte bonka sau in gerkle pyldamas isz jos degtine, o pikta Hyacenta sotino savo akis baisia regykla, bet kad atejo jai dabar mislis jog vaika užmusze ne del pasigailejimo vaiko vien del to, kad kol jis pas juos gyvena turusz ka gert ik socziai, pastvere kibira su vandeniu ir iszliejo ant apmirusio kudikio. Ta baisi kuracija buvo pasekminga, nes vaikas pražiurejo persigandes ir atgijes: szalto vandenio nepakako, pikta Hyacenta pasems isz stovinczio ant ant ugnies puodo karszto vandenio iszliejo teipgi ant vaiko kuris suvaitojo skausmingai ir pradejo voliotis po asla isz skausmo. Sužeistas mažas kankintinis tylomis vaitojo, bet tas nepatiko piktiem Ivanovicziam.

— Uždaryk snuki! —suriko Petras, nes asz tave vel nutyldysiu.

— Inpylk jam in gerkle degtines — patarinejo Hyacenta.

— O, žiurekis da ko — suniurnejo Petras. Patiktu kanalijai, bet patinka ir man paczіam.

Ir patvirtindamas savo žodžius apžiojo bonkos kakla ir užrietes galva gere isz jos godžiai, vartydamas baisiom pabalusiom akimis.

— Piningu kuriuos gauname už ta kanalija mums ne usztektinai. Po velniu tas bostrys eda kasdien kaip meitelis reiks sumažint jam edala — tegul paalks kelias dienas obus szvelnesnis — o tu da nori ir arielkos jam duot.

Hyacenta su apsiaustu kokia tai slaptybe veidu prisikiszo prie savo vyro ir nuleistu balsu tare:

— Žinai ka Petrai — užmuszkim ta bostri — jug juomi nieks nesirupina, nieks nežinos apie jo žuvima, mums nereikes jo maityt ir piningai visi mums liks.

Tie žodžiai girtuokli kaip elektri[illegible] alypstejo, paszoko, iszsi[illegible]ent!— Tu[illegible]vent sakau tau, saugokis iszpyldyt savo užmanyma, nes velniai tave ir mane paimtu.

— Kvailas tik karta jau pamesk ta savo tikejima in velnius.

— Neiszmanai. Nežinai, boba, kas ta vaika mums pavede jei teip sakai. Jei vaikas mirs isz musu kaltes laukia mus szalto Sibyro kapai.

— Sakiai man kas tau ati dave vaika, bet jau pamirszau. Kamgi vienog atidave jei nori idant gyventu?

— Atidave policmeistras, jo didybes caro artymiausias rodininkas Kordov. Insake kad turesiu kada sveika vaika jam sugražint. Jo insakymai baisus.

— Ai, tevai, ar tik kartais nepakasa mums kas duobes — suvaitojo Hyacenta. Gal policija uszsimanys dažinot kaip mes su vaiku apsieinam. Isz tikro Petrai czia su tuo vaiku yra kokios dideles slaptybes.

— Žinomas dalykas - atsakerymtai Petras.— Ir palicmeistras, kaip manau--tese toliaus sužeibaves baisiom akimis—ati dave mum vaika, idant vargintume ji ir žudintume jo sveika ta; nes kaip manau nori idant vaikas palengvele iszeitu isz szio svieto. Gal tas ponas laukia laiko kada reikalaus to szunsgalvio—kasgi žino?—asz nežinau vien žinau kad insake saugot vaika.

Nelaimyngas kudikis da ne iszsigyde isz savo žaizdu. Kas dien spardomas ir muszamas patiko vel baisu pavoju.

Hyacenta iszejo rytmetije in miesta ir gal užejo in karczema. Petro nebuvo. Iszeinant isz stubos pririszo vaika suriszus uszpaklije rankas ir paliko užrakinus duris. Ant pryžedos kurinosi ugnis ir malka nupuolus ant žemes padare name gaisra. Vaikas buvo artymas mirties. Reke kol galejo kvapa atgaut, bet dumai apsvaigino ir apkvaitino ji.

— Dega, dega!—szaukta aplink, ir visi bego gelbet savo turta, o nieks nesirupino vaiku kuris pritroszkintas dumais nutilo pargriuves ant žemes. Troba jau stovejo liepsnose ir liepsnos prasimuszus [illegible]os laukan pro stoga iszleido [illegible]sz vidaus dumus. Kaipi ani[illegible]olo sargo gi namas kudikis [illegible]lejo vietoje kur liepsnos da[illegible]edaejo.

Tuomtarpu [illegible]ribuvo gaisri ninkai ir prad[illegible]o gesint gaisra.

Mielaszird[illegible]a kokia ypata nepamirszo [illegible] girdeta riksma vaiko, jet pa[illegible]laike jau usz sudegusi; pask[illegible]e vienog gaisri[illegible] ninku varszin[illegible] kad [illegible] je buvo vaikas.

Iszneszta[illegible] gyvasties, bet da atgydyta. Nieks neatsiszaukinejo pri[illegible]vaiko ir Ivanovicziai tarsi pasmege. Nutarta vaika paim[illegible]n prieglauda pamestininkan.

Kada dengtas [illegible]odas pažimetas raudonu kr[illegible]žium vežimas palengvele per[illegible]ževes Peterburgo gatves susilaike priesz prieglaudos nama, atila rytojas tare:

— Gabeni vel koki radin.

— Teip—atsake vežejas— Bet nepamesta radom, tacziaus iszgelbeta ta vaika isz degancziо namo. Gražus vaikutis, nors suvargintas labai ir negaliu to iszmanyt kad niek neatsiszaukia. Reikes triuso[illegible] laiko kol vaikas gales st[illegible] ant koju.

— Ar teip pavojingai su žeistas? —užklause k[illegible]s tai geras žmogus iszejes iš priglaudos apsisupes puik[illegible]skranda.

— Sužeidimas nepavojingas bet dumu prisiryjo per[illegible]ug ir dabar apsvaiges, kad [illegible]s gyvas.

— Tokiame karte rak kuo veikiausiai paszaukt didintoji tare nepažistamas žnogus ir paspaude priejes prie duriu elektrikini knypkuti. Potam priejo prie vežimo ir pagelbejo vežejui inneszt vaika in trobos vidu.

Vaikas buvo pusgyviu: akiu neatidarinejo ir ka tik galima buvo suprast isz silpno gyslu plakimo, jog jame randasi dagyvastis.

Nelaikisim ilgiau skaitytojaus nežinystoje kas buvo tas vaikas. Buvo tai sunus Marijos Pehlen isztremtos Sibiran o kaip gal nepamirszot isz pirma sekusiu tos apysakos skyriu likos atimtas nuo jos ir sugražintas in Petersburga, kur atiduotas likos Ivanavicziam. Teip, tai mažas Valdimieras sunus didžio kuningaikszczio Konstantino, tai mažas kankintinis cariszkos valdžios!

Dabar tas mažas kankintinis gavosi in gera vieta, kur globa buvo maloni ir žmoniszka.

Gidyntojas apžvelges Valdimiera persitikrino jog jam negresia joks pavojus, kad priegeros priežiuros netrukus pasveiksias ir ne reikalaus czia vargti tiek kiek varges. Bet reikejo labai rupestingos prižiuros, idant vaikui sugražint normaliszka sunaikinta sveikata.

Mažas Valdimieras atsirado kaip isz pragaro kancziu iszejes netiketinai danguje. Czia nieks jo nekankino, nieks nebaude, ne, negirdejo keiksmu [illegible]bado; buvo pavalgy[illegible] o ir al[illegible]

Kad vaikas pasiraise ir pas tojo nepapratimai mielu vaiku cziu jaunas mokytojas Stasys Luckas teip pamego vaika, kad ir laisvose nuo vaiku mokinimo valandose draugavo su vaiku besikalbedamas ir be mokydamas iszmintinga vaika kas tik kudikiui yra reikalinga del iszvystymo jame manda guma ir dorybes.

Jaunas mokytojas buvo žmogumi tikrai tikusiu prie tobulinimo vaiku. Visi instaigos augitiniai ji labai mylejo. Bet nebuvo jam czia labai gerai; nors savo tarnista ir pareigas atlikinejo kuopaveizdingiausiai nors mokiniai niekad teip gerai nesimokino kaip mokinant juos Luckiui besimokino tai vienog virszininkas arba direktorius priglaudos nebuvo užganedintas, tacziau stengesi kaip — nors iszrast priežasti del pavarymo Luckio nuo mokytojos vietos.

(Toliaus bus.)

Laimingas ukininkas.

— Kaip einasi?

— Gerai — viskas klojesi kanogeriause: Norejau iszkirsti girria, tai užejo viesula, visus medžius iszverti. To da ne gana: Ketinau sudeginti isz vartas, sztai trinktelejo perkunas ir sudegino. Dabar tiktai laukiu drebejimo žemes, kad bulves iszkratitu isz žemes.

Pas daktara.

Daktaras: — O ka ponas norejei?

— Asz esmiu ziegorninkas, tiktai per uliczia gyvenu, atejau pas pona daktara idant atsilankitum pas mano paczia.

— O kas jei kenke?

— Dekui Dievui, liežuvis klaga gerai, tiktai nemusza.

— Asz pono nesuprantu!

— Tai mat, sziteip: liežuvino nuolatinio barszkejimo biski sutinias bet jau nemusza — manes, ba lovoje tiso.

— A-ha!—jau suprantu.

Mokikloja.

Daraktoris: — Tai dabar Kazuk atminsi, jog yra deszimts prisakimu.... O jagu viena isz ju peržengtumei tai...tai kas butu?

Kazukas: — Tai gautau deszimts plegu.

Sudžia: — Esi apsudintas ant 8 dienu areszto, ar tinki ant to?

Vagis: — Hum, ka galiu dariti? Advokatas pasaki man jog mažiausia ant dvieju metu gausiu tupt in kalejima! Tiek to, tegul bus 8 dienos, asz ant visko tinku.

KUR BUNA?

Mano brolei Bladislovas ir Jonas Waiczei, paeina isz Kauno gub, Telszių pav, Plunges miesto, 6 meta kaip Amerike, gyvena kur apie Chicago, jie pats ar kas kitas praszau duot žine ant adreso. *(68 oz)

M. Waiczate.

Box 316 Sag Harbor L I. N.Y.

Mano vyras Petras Jakubauskas paeina isz Kauno gub, Telsziu pav., Varnu volosties., Starapoles para., Daktariszkes sodo, 10 metu kaip Amerike pirmiaus gyveno Chicago, dabar nežinau kur, teip-gi ir mano sunus Juozas pajieszko savo tevo. Praszau atsiszaukt, ar kas kitas praszau duot žine o gausit 5 dolerius nagrados. (16 oz)

Ona Jakubauskiene.

Box 55. Royalton, Ill.

Mano pus broms Andrius Stankevicza i Jonas Geldota arba (Geldota Stankeviczia) apie 40 metu kaip Amerike. Turiu svarbu reikale, praszau atsiszaukt ant adreso, (36 oz)

Geo. R-meiskas.

1904 Jefferson Ave W.

Detroit Mich.

Mano brolis Antanas Kasputis, pustreczio meto adgalios gyveno Williamston, Pa. dabar nežinau kur buna. Tegul atsiszaukia ant adreso.

Dominic Kasputis.

Box 53. Middleport, Pa

Mano brolis Vincas Juszkeviczius ir dvi sesers Juzefata (girdejau kad ženota) ir Urszule po pirmu vyru Braziene girdejau kad vel pacziuota paeina isz Vilniaus gub, Traku ujezdo Burtiniamu volosties, Griszkoniu kaimo Butrimoniu filijos. Tegul atsiszaukia ant adreso.

Joseph. Juszkevicz.

300 Elm St. Tamaqua, Pa.

Pajieszkau Juozo Rabikaucko paeina isz Suvalku gub, Suvalku pav, Seinu gmino, Silaniu kaimo, Puncko para. Praszau atsiszaukt ant adreso.

Peter Jenczauckas.

Turtle Creek Pa.

Abudu gaus.

Tuzaitis pareina namon panedelio rita no kaziravimo ir teip pasitaike, kad ir slugine sugrižinejo isz naktinio spacierio ir prie duriu atejo.

— O tu valkata — tari Tuzaitis — ar tai gražu dabar sugrižineti.

— T[illegible]

Dr. O'Malley iszaiszkina priežasti pasekmingo gydimo

ISZSIVERŽIMAS

Verikosele arba netikrasis Iszsiveržimas.

Puczkai ir visokios Odos Ligos.

Be jokios Operacijos, skaudejimo ar apleidimo savo kasdieninio darbo.

PRIEŽASTIS ISZGYDIMO.

1. DEL TO-Kad jojo neskaudanti metoda likos naudota per jin suvirszum 25 metus o josios naudingumas likos prisavintas per teip vadinamus Specialistus Rupuros kurie jaja ir naudoja.

2. DEL TO-Kad suvirszum in 12,000 iszgyde ligoniu, o nekurie pribuvo isz tolimu szaliu gydytis o kuris jis vienas pasekmingai tik gydo.

3. DEL TO-Juog kožna savo žodi gali pinigiszkai ir profesijonaliszkai užtikrint, kuri duoda ligoniu, o budamas terp ju 25 metu yra gana paliudinanczіu.

G A.Fritzinger (policmonas) Wilkes-Barre Pa., iszgydytas nuo sunkaus iszsiveržimo 5 metai atgalios, no tada nenesziojа jokiu diržu

T.R. Williams anglekasis isz Hyde Park, Pa iszgydytas no iszsiveržimo, 5 metai kaip diržа ne nesziojа.

W.H.Greenwalt maszinistas prie Prospect Brekerio, Breslau, Pa., du vaikai 3 ir 9 metu senumo iszgydytas no iszsiveržimo o diržo nenesziojа 2 metu.

W. H. Adams fajermonas, Sheldon Alex Works, Wilkes-Barre, Pa., iszgydytas no iszstveržimo, kuri turejo per 15 metu.

Skaitykite ka sako szitas iszgydytas pacientas apie Dr. O'Malley.

Unijos Docking bosas Raubs' kasikloje Luzerne, Pa. sako:

Garbus. Daktare O'Malley: Courtdale, Pa. Nov. 26, 1911

Raszau szite gromata idant duoti jumis žinot kad likau iszgydytu su juso pagelba. Pavelinu jumis mano varda garsinti idant kiti serganti taja liga žinotu pas ka turi kreiptis jeszkodami pagialbos.

Ad. Kuttenberger P.O. Box 131 Luzerne, Pa.

Su Tokiais palindymais delko turetum da vilkinti ir neateiti ant rodos pas Dr. O'Malley kuris tave PERZIURES UZDYKA ir pasakys kas tau kenkia ir geriausia roda kaip gali pasveikti. Geriau pasinaudok isz 25 metines praktikos ir nebusi pavojuje

Pasikalbejimas Ypatiszkai ar per Gromata.

Atsiusk adresa ir 2c. marke o prisiunsim knygute apie iszsiveržima užpeczetytame koperte

Dr. Alex. O'Malley

158 S. Washington Street -- Wilkes-Barre, Pa.

(Kur Lietuviszkai ir Lenkiszkai susikalbama ir susiraszoma.)

ALL NATIONS DEPOSIT BANK

—LAIVAKORCZIU SKYRUS—

P. V. OBIELUNAS IR KOMPANIA

Cor. 12-th. & Carson St., S.S. Pittsburg, Pa

Tai yra Vienatine ir senei žinoma Lietuviszka Banka su Kapitalu $75,000.00 kuri randasi po priežiura Valstijos Pennsylvanios, talpinasi loonose namuose kuriu verte isznesa apie $150,000.00.

Priima Piningus ant paczedumo ir moka 4 Procenta, Siunozia Piningus in visas dalis Svieto greicziause ir pigiause, Parduoda Laivakortes an visu geriausiu Laivu. Užlaiko Notarijialna ir vedimo Provu kancelarija po vadovyste K. Varaszaus Natarijauszio užtvirtinto per valdžia, kursai padaro Diovernastis ir visokius Dokumentus sutinkančius an tiesomis Russijos

!!!SZALIN SU NUSIMINIMU!!!

GRAMAFONAS

ANT ISZMOKESZCZIO

PO 10c. KASDIEN.

Jaigu apsiemate mokete po 10c. kas dien tai isziusime jums ant iszmokeszczio labai dailu GRAMAFONA sikiu su 16 Rekordais (32 kavalkai) visokiu dainu, valcu, polku, marszu ir t.t. kurios patis iszrinksite. Giesumas musu gramafonu garantavotas kiekvienam raszyta garancija. Isziusime Naujus Specialiszkus Rekordus: Lietuviszkus Lenkiszkus, Rusiskus ir Maza Rusiszkus Raszykite tuojaus, reikalandami katalogu ir paiszkinimu indedami pacztos ženkleli.

Liberty Commercial Co.

[illegible] East 14-th. [illegible]eet., - New York, N.Y.

UNION NATIONAL BANK

MAHANOY CITY, PA.

CAPITOL STOCK $125,000. SURPLUS IR PROFITS $390 000

Suv. Valst. Randas turi musu banke sudetu pinigu.

Mokame antra procenta ant sudetu pinigu. Procenta pridedam prie jusu pinigu 1 diena Sausio ir Liepos menesuose, nepaisant ar atneszat parodyt knygute ar ne. Mes norim kad ir jus turetumet reikala su musu banka, nepaisant ar mažas ar didelis.

HARRISON BALL, Prezidentas.
F. J. NOONAN, Vice-Prezidentas.
W. H. KOHLER, Kasierius.

9-ad. ryte lig 3 popiet.
Subatomis 9 lig 12-ad

Indekite Miners' Extra

Pripildykit savo pypke su brangu, saldu, kvepancziu, ilgai pjaustytas Burley lapo, o tikrai žinosite kad rukote tikra rukanti tabaka. Rukykite arba kramtykite Miners' Extra tabaka per visa diena, diena in diena o petsitikrinsite kad ilgiau naudodami szita tabaka, geriaus jumis patiks.

Miners' Extra tabakas per daug metu užganedino daugybe rukytoju. Tasai tabakas turi savije priemna branguma, užganedinti smoka, vesius ir kvepantis rukymas kuris užganedina kiekviena rukytoji.

MINERS' EXTRA

LONG CUT TOBACCO

yra czisto, Kentucky Burley, pasenejas atsargiai idant iszgauti ta brangu saldu kvepanti rukyma. Paskui ilgai pjanstytas idant tiktu prie pykpes ar kramtymui.

Szitas senei žinomas tabakas kas met daro daugiaus prieteliu ir juos užganedina.

Pabandykite Miners' Extra tabaka per sanvaite, po tam ir ant toliaus vartuosite.

Parsiduoda Visur--Pirkite pakeli szendien.

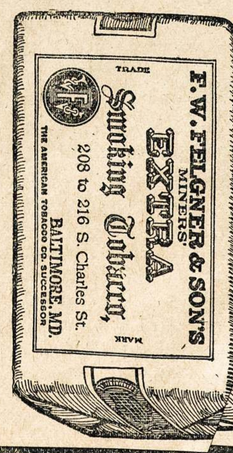

SING SING KALEJIMO DAŽIURETOJAS PRASZALINTAS.

Tamoszius McCormick, dažiuretojas kalejimo Sing Sing, New York likos praszalintas nuo dinsto ant iszradimo per S. Baldvina buk dažiuretojas McCarmick davinejo už daug linosybes kalejime D. Sullivanui prasižengusiam bankieriui.

Žinios Vietines.

— Na tai ir po rinkimu. Lietuvei pasirode vyrais jog balsavo republikoniszka tikieta, nes suprato, jog demokratiszki laikai ir prižadejimai nuejo ant niek. Szendien galima tiketis po visa Amerika geresniu laiku.

Schuylkill paviete likos isz rinktais in kongresa Robertas Heaton laimejo arti 5000 balsais daugiau už savo prieszininka Lee. Adam Schaefferis likos iszrinktas in legislatura.

— Mahanojui dydelis krutejimas ponu saliuninku isz priežasties pabranginimo aluczio. Oct. 28 tures moket 50 centu padotku už kožna baczka alaus. Tame tyksle turejo visi saliuninkai susirinkima ketverge ka su tuom padaryti. Neduokyte ant "trosto" tai ir ne bus "bosto"

— Utarninke Redingo trukis užmusze 4 metu senumo vaikuti Normano Garey, kuris siaute ant piesku tuojaus prie geležinkelio. Vaikutis nematydamas prisiartinan[illegible] užeio[illegible] ant [illegible] sus[illegible] vas dagirdes apie atsi[illegible] na nuejo su kitais pažiureti tojo vaikuczio nesitikedamas ir neprijausdamas, jog pareges veideli savo negyvo sunelio.

— Da jusu akis neregejo tokiu dyvu kaip žmogutis pusiau bezdžionkos turintis 18 coliu dydžio, kuris kalba žmogiszku balsu, gieda, grayna ant bubno ir susikalba su jums. Toki sutverima galyte matyti szi vakara tiktai, Baczkausku saleje už 10 centu vaikams 5c.

— Gedemino klobas nutare priimti naujus sanarius per tris menesius už $1.00 instojimo. Yra tai gera proga insiraszyti prie geros draugystes. Jaigu neturite amerikoniszku popieriu tai klobas prigialbes jumis jias gauti. Sanariai bus priimti nog 21 lig 40 m. amžiaus. Susirinkimai atsibuna Nedeliomis po 20-ta kožno menesio, pirma adyna popiet Mokslaineje. (Nov. 15th.)

— Draugyste Sv. Kazimierio nutare priimti naujus sanarius už pigu insiraszima, tiktai už viena doleri ir tai tik per tris menesius. Pavienius vyrius priims nog 15 lig 40 m. senumo o ženoczius lig 35 metu, yra tai giara proga insiraszyti ir kožnas privalo pasinaudoti. Susirinkimai atsibuna nedelioj kožno nenesio po 12-tam. (L. Dec 11.)

Temykite.

Sziame laike darosi stokas vandens, todel naudotojei vandens nenaudoja vandeni be reikalo teipgi tegul tuojaus sutaiso visas sugadytas paipas, kranus ir t. t. Nevale naudoti gumines paipas, teipgi nereikalingu mazgojimu, szurevimu ir t.t. (L.)

Mahanoy City Water Co.
E. S. Silliman Sup.

Jago misiukes geistu idant vrai jiaises miletu, tai tegul pvieszina keleta kartu su "kraliszka arbata." Kas nusiuf 10 centu už prisiuntima ir ka[illegible]tus tai aplaikis geriausios ir [illegible]brangiausios arbatos dykai. [illegible]bata yra isz Indijos, sveika [illegible]nekvarbuota kaip tai kitos a[illegible]tos. Adresavokyte: R. H. S. "Kings Tea," B. 9. Sta. W. Williamsburg, Brooklyn, N. Y. (68 o)

ISZ LIETUVISZKU KAIMELU.

Utica N. Y.— Darbai czionai nesigerina nekurie fabrikai yra uždaryti nuo prejusio meto. Darbiniku daugelis jiesz ko darba bet surast niekur negali. Lietuviai visi labai yra nuliude, daugelis isz lietuviu negali užsimoketie bažnitinio padotku nes czionaitine bažnitine valdže paskire dydelius padotkus lietuviam, pertai kad czionai randasi neperdydelis burelis lietuviu O bažnitine lietuviu valdže nori turet tiek ineigos kiek dydeliose parapijose po Suvienitas Valstijes, kada darbai gerai eio tai kožnas galejo užsimo[illegible] jau antras met[illegible] surastie tai ne[illegible] lietuviu bažnitinei padotku yra neužmoketi už praejusius [illegible]ta. Czionai bažnitine valdže. in laika keturiu metu daugel kartu mainesi ir kožna karta žmoniu apmoketi padotkai ne sutinka su užraszymo knygomis. Per ka buvo daug nesupratimu tarpe parapijonu o bažnitines valdžios. Pirmiejei apekunai parapijoi turto likosi permainiti O nauji vel nežino ka apiekavot kad vyresnioji valdže visu kelu nenori rodyt.

Padotkus bažnitinius lietuviai turi užsimoket sakanczei: 75c. ant menesio, klebonijoi po 10c. kas nedeldienis prie duriu Bobinceziui po 5c. per kožnas miszes ir miszparus suo luose nesenei dar likosi uždeti extra padotkai vedusiem $10.00 ant klebonijos o nevedusiem $500. Szytuos visus padotkus turi kožnas lietuvis užsimoket pagal tiesas dangaus kanalystes teip kaip nutare valdže bažnitine. Lietuviu bažnitine valdže mažai darbuojesi del lietuviu dydesne dali laiko praszvencze del lenku. Pamaldos nedieldieneis del lietuviu buna devinta valanda isz ryto ir septiniòs ir puse valandos vakare, tai daugelis isz lietuviszku szeiminu negali dalivaut tie pamaldose tame laike, del szeiminiszku priežasczių. Pamaldu atsakanczes valandas musu vadovas paszvencze del lenku, yra apemes ir lenkiszkas aveles ganyt Romos miestе kurias labiau garbavoje kaip lietuviszkas. Czionaitinei lietuvei buvo sutaikoi broliszkoi kol neturejo ant save vires niuju, kurie rodidami in dangu kele atvede lietuvius prie ne sutaikos.

— Tulas saliunikas lietuvis padave savo bizni apgarsitie lenku spaustuvei tai atspaude plakatus lietuviszkoi kalboi se kanczei, visos reides sudetos žodžiuose sziteip buvo: Ostprazo Saya vesos Draugas letoves ir leto vaites atedaremos saliuna bus gert ir Walget bus gera mozeke Sogodan vardo saliuniko neminesiu nes gal ir jiam pacziam buvo geda perskaiczius apgarsinima kur mate po apacze savo varda. Daug malonu butu buve apgarsinta, jagu ponas salunikas butu daves apspaustie plakatus lietuviszkoi spaustuvei, už ta pati piniga niekados svetimtautis to nepadarys ka savas. Užtai su reikalais visada pas savuosius Ypatingai su reikalais spaudos.

Pittston Pa. — Lietuviu jaunu vyru draugija surenge politiszkas prakalbas 29 diena Spalio. Prakalbos buvo surengtos kad visi Pittstoniecziai Lietuvei risztusi in vienybe ir sutvertu tautos fundo komiteta.

Kalbetoja iszajszkino apie ciciliku Seima; pirmiause kalbejo vieti[illegible] Klebonas Kuni[illegible] nurodinejo [illegible] tvar[illegible] —ji parodo, kas atsitinka, jei tekejus moteris meilinasi prie kito vyro. Ženoti vyrai! atsiveskite savo paczias, tegul jos isz teatro pasimokina, ne ka praktikoje turetu mokyties. Ateikite abudu su paczia, kol da laikas juokties. . .

Visi rengkites in Teatra! Kurie norite pasirinkti geresnes sedynes, galite isz anksto tikietus nusipirkti vietose L M. Kazuno aptiekoje, ir pas visus "Sietyno" narius. Perstatymas bus Boczkaucku Saleje Mahanoy City, Pa.

Utarninke 10 Lapkriczio Nov. 1914 metu. Pradžia 8:15 valanda vakare. Inžanga 25c. 35c. ir 50c. Vaikams 10c.

Gromatos isz Lietuvos.

Raszita pas Juoza Szmita in Mahanoy City per Juoza Vaszkeviczіu:

"Pas mus Prusas padare daug bledes. Druskininkus Prusas iždegino ir konia nieko nepasiliko. Teip pat visa Suvalku gubernije sunaikinta per vaiska". —Raszita 10 Spalio

Raszita pas V. Marcinkeviczіu, Pittsburgh, Pa. per tevus isz Kauno gub., Telsziu para., ir pav. Pagermontu sodžiaus:

"Mielas suneli iszvažiavom in Mažeikius, nes czionais dydelis praliejimas kraujo ir apraszytumem tau apie viska bet rusiszka cenzura viska peržiuri o kas yra už daug paraszyta tai gromata neleidže. Vargas czion dydelis". (Toliaus raszo apie savo privatiszkus veikalus.) Raszita 25 Rugjuczio.

Kad Teatras Tai Teatras

10 November Mahanoy City

Visi isz anksto prisirengkite ant tu puikiu perstatymu, kurios jums "SIETYNAS" parengia ant vakaro. Žinote, kad "Sietynas" visada parengdavo jums gerus perstatymus, tad galite tiketies, kaip ir szis Teatras bus labai geras. Szi syki bus parodytos dvi komedijos:

"Vyro Jieszkojimas"

dvieju veiksmu komedija. Jums gal buti juokai, jei mergina besirinkdama vyrus neten ka ne vieno, jai visai ne juokai pasilikti senmerge. Ateikite pasijuokti isz jos ir atsiveskite savo merginas, tegul jos pasimokina, kad ir jos nepadarytu tokios klaidos. Antra Komedija vadinasi:

"Be [illegible]

[illegible] akis [illegible] kalbejo sanaris szios draugijos advokatas J. A. Peppets apie mineta draugija jaunu vyru, kuri labai darbuojasi apie Lietuvos suszelpima, treczias kalbejo kunigas J. Supszinskas nurodinejo kad su cicilikais jokiu budu negalima dirbtie apie minetus reikalus, ir aiszkino kad cicilikai yra tikri vagis jie kaip tik manidami nuo žmoniu viska lupa. Ir da ajszkino kad ne tik vagis bet ir paleistuvei—givena kaip givulei be szliubo, tuom tarpu visi rankoms plojo; ketvirtas kalbejo visu žinomas garsus advokatas J. Lappato isz WilkesBarre, kuris labai aiszkei nurode apie Brooklyno seima Ciciliku su Tautiecziais, kuri jam pacziam teko tame seime dalivaut kuris buvo manes kad ir tas seimas bus tokis kaip Chicagoja, kuri viska aiszkiai buvo nutarta, o cicilikai nieko nepripažysta, riksma kele isz visu kampu, pirma diena nieko nenutare kaip tik viena pirminyka iszrinko antra diena ir vel ta pati tare bet ir asz neapsikentes apleidau ju seima antra diena no pietu. Su pagarba Parasze F. K. Batritis.

REIKALINGI Vyrai ir Vaikinai mokytis Balberiauti. Galima iszmokti in 4 lig 6 nedelių. Iszmokinam teipgi Merginas Balberiauti ir Manicuring. Galite pradet bizni su $50
Adresavokite: Nossokoffs Barber School
1202 Penn Avenu, Pittsburgh, Pa.

Svarbumas sveiku inkstu

Mahanojaus gyventojei privalo žinote kaip užlaikyte inkstus sveikam padejime.

Inkstai turi dideli darba atliktie. Visas kraujas pereina per inkstus idant praszalint visokias truciznas. Idant ta padaryti, inkstai turi but sveikam padejime, kitokiu budu jie negal savo ta darba atlikte. Tukstanczіai giria gypuole "Doans Kidney Pigulkas," gyduole tik inkstams kuri naudoja jau 50 metu. Skaitykite ka Mahanojaus gyventojas sako:

John Thomas, 520 E. Centre St. Mahanoy City, Pa. sako: "Per daug metu kentejau skausma pecziuose. Per menesius ka tik galejau dirbti. Pasilenkt arba užlipt ant vežimo vargino mane diegleis, Girdejau apie geruma "Doans Kidney Pigulkas" pabandžiau, skausmas prasiszalino. Linksma man apie tai jumis praneszti."

Preke 50c. pas aptiekorius - Klauskite Doans Kidney Pigulku. Foster - Milburn Co. Props. Buffalo, N. Y.

A. J. Keydoszius
BANK EXCHANGE
202 Troy St; Dayton, O.

Jaigu norite siusti pinigus in Lietuva kad greit nueitu ir kad neprapultu, tai siuskite per mane. Jaigu norite pirkti szipkorte tai pirkite nog manes o busite visame užganedinti. Mano agentura randasi mano locnam name vertes $14,000 ir esiu po kaučzija ir priežiura Ohijos Valstijos. Noredami apie kadasižinoti prisiuskite 2c. stempa.

$5.75

23 Akmenu Railroad Laikrodi
Patentotas regulatoris užsukamas isz virszaus, del Moteriu ar Vyru, 18k gvarantuotas ant 20m. siusim szita laikrodi visiems per C.O.D. už $5.75 per expres, [illegible] jei nebus toks **Nemokekyte nei Cento.** Atminkit, kitur užmokesite už toki laikrodi $35. Su kožnu Laikrodi duodam Lenciugeli.
$5.75
Excelsior Watch Co. 901 CENTRAL BANK BLDG. CHICAGO, Ill

Saugokites netikusiu pamegdžiojimu ir visada reikalaukite tikros RICHTER'S Pain-Expellerio su Ankaru teip kaip paveikslas parodo. 25c. ir 50c. Aptiekose, arba nog: **F. Ad. Richter & Co. 74-80 Washington Street - New York.**

Naujiausias iszradimas.
Jaigu turi dantu gelima; kornus ant koju, tai gausi po 5c., gyduole. Jaigu nepagelbetu bus sugražinti pinigai. Teigpi iszsius placzes informacijas nuo ko plaukai slenka ir plinka, pleiskanu atsiradymas ir nupuczkave veidai. Tukstanczei dekavoja Už dyka roda. Raszyk tuojaus:
Gratis Specialists 9.
Box 106 Sta. W. Williamsburg
Brooklyn, N. Y.

GERA ARIELKA
Nusipirkite sau keleta buteliu arielkos
KORKEVICZIAUS NO. 6.
Geriausia arielka visam mieste **$1** už bonka. Teigi gausite pas mane visokiu kitokiu gerimu kokiu tik pareikalausite.
S. RYNKEWICZ
408 W. Mahanoy Street

FIRST NATIONAL BANK
MAHANOY CITY, PA.

50 METU
Pasekmingo Bankavimo
Subatoj 26 Sept., nuejo 50 metu nog atsidarimo "Szito Banko" Nog 1864 m. Szita Banka dare pasekminga bizni ir per tiek metu datire kaip geriausia patarnauti savo kostumerams.
Dekavoja ta[illegible] visiems tiems korie pr[illegible] kalbejo mumis dasekti szendi[illegible] m aukszta laipsni.
[illegible] ON SAVINGS [illegible] ES OF DEPOSIT

Pinigus--Pinigus
Jau galima siusti in Lietuva.
Asz pristata siuntejui Pinigu kvita isz kajaus ant kurios yra paraszas žemejaus ir tas yra pilnu datdu jog pinigai likos paimti. Per laiszka ar asabiszkai atszaukite pas:
A. BALTIEJUS
87 Grenwich Street
New York, N. Y.

APSZVIETA Mokslisz kai Istoriszka Knyga plytinti daug isz Lietuviu praeites gyvenimo, spausdinta priesz 20 metu su 780 puslapiu, preke:
Apszvieta, apdaryta $1.25.
Minieris ir Leberis su 60 pus. 10c
Ganama pirkt tik pas:
T. Adamski, 943 S. 2nd St. Philad., Pa.

RAKANDU KRAUTUVE
Didele daugybe naujausios mados Rakandu, Pecziu visokio darbo, Karpetu ir Divonu visokiu dicamu, Klejonkiu, blekiniu ir geleiniu indu ko pigiausia, kad užganadinti darbo žmoniu reikalo.
Atsi'akydami in mus didele krautuve nusstebesite isz bargenu kuriuos mes sutekiame, atsilankykite pas mus senus ralandus apmainome ant nauju.
...Kalbame Lietuviszkai...
PRENSKY BROLEI
Anros durys nog Paczto.
109 E. Centre St; Mahanoy City

Czedykyt Savo Pinigus.
Darykite savo Alu namie. Prisiuskite tris destimtukus sidadre ir 7c. stempomis apdengti visus kasztus o mes prisiusime 3 pakeliu sampeliu "Ambrew" Alino proszku isz ko galesite padaryt 18 gorcziu pirmo klasos alaus, pridedant tik grino vandens. Gausite direkcijas kaip padaryt alu in 5 minutas. Ambrew proszkas yra padarytas isz Barley Malt ir Bohemian Hops. Daug kostumeriu sako kad "Ambrew" alaus geresnis už bravoro. Prisiusime teipgi proszko isz ko galesite padaryti 5 kvortas Arielkos ir Vinio. Reikalaujame agentu pardavineti "Ambrew" geras uždarbis, galime neszioti kiszeniukije. Yra padaryta pagal randos instatimus ir ne yra uždraudoma pardavineti.
Apie daugiaus raszykite ant adreso:
PAUL GATCH
Ambrew Extract Universal Agency
P. O. Box 85 — Linnton, Ore.

W. RYNKIEWICZ

.. NOTARIUSZAS..
233-235 W. CENTRE ST., -:- MAHANOY CITY, PA.
PRIVATISZKA BANKA ANT SUDEJIMO PINIGU
.....PO PRIZIURA RANDOS.....

Mano Privatiszka Banka yra po didele kaucija ir priežiura valdžios ir pinigiszkus reikalus galima pas mane be jokios baimes atlikineti.

Paszportus del keliaujanczіu parupinu.

Didžiause Lietuviszka Agentura pardavima Szipkorczіu ir siuntimo Pinigus in Visas Dalis Svieto greicziause ir pigiause.

Visi tie kurie per mus siunte apie tai gerai žino. Iszduoda Dostovierenes del tu ka nori savo dali Lietuvoje kam pavesti.

Del Draugysczіu pristatau puikes Szarfas, Juostas, Spilkas ir t. t. Su kokiu nors reikalu kas-link Szipkorczіu Pinigus ir t.t., raszykite pas mane o aplaikysite teisinga atsakyma. Apsaugoju Namus ir Naminus Daigtus nog Ugnies.

Skaitykite: Idant padaryti vietos del Rudeniniu ir Žeminiu tavoriu, tai per keleta dienu turesime Dideli Pigu Iszpardavima visokiu Vasariniu Tavoriu. Szitas tavoras susideda isz visokiu Siutu del Vyriu ir Vaiko, visoki Vasarini apredalai kurias dar galesite pirkti už labai numažintas prekes, todel ateikite ir pasinaudokite isz progos ba szitas Didelis Pigus Iszpardavimas tesis tik ant keleta dienu.

Dekite Pinigus ten...
kur daugiause naudos jumis atnesz.

Atneszkite Savo Pinigus in Banka
MERCHANTS BANKING TRUST CO.
o tokiu budu stosites vienas isz jio prieteliu.
Mokes jumis procenta ant sudetu pinigu.
Jumis prigialbes juso biznije.
Prigialbes jumis pirkti namus.
Pagialbes jumis lengvu budu užmoketi skola ant namo.
Bus jumis geriausias prietelis.
Banka žino kaip jumis pagialbsti.
Visada yra pasirengus jumis patarnauti visame.
Banka klerkai juso kalboje gal susikalbeti.
Banka reikalauja juso paczedžius.

[illegible] DEGINAN, Kas.
[illegible] BANKING TRUST CO.
Kampas Main ir Centre Sts. Mahanoy City, Pa.

Nesiranda Geresnio Pecziaus už Model "KEYSTONE"
Galima matyti daugeluosia namuosia Mahanojuje. Suvirszum 900 szitu Pecziu mieste. Kožna szemina rekomendoja szita Pecziu kaipo giaras kvepykas. Mes teipgi parduodame Peczius po var du 'Canopy Fair' ir 'Real Apollo' juodo ir rausvo koloro. Musu Pecziai esa gvarantuoti, jaigu nepatiks tai atmainom ant naujo a ba sugraziname pinigus.

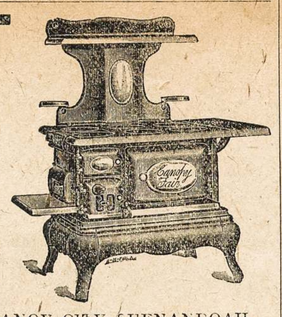

GUINAN'S MAHANOY CITY, SHENANDOAH, MOUNT CARMEL, LANDSFORD.

NAUJOI VIETOI

Sziomis dienomis perkelem savo Sztora skersai kelio in Savo Locna Nama po **No. 133 W. Centre St.** Ateikyte pažiurete Nauja Sztora o busite linksmai priimti. Aplaikeme Visokio Naujo Tavoro kaipo tai: Visokiu Moteriszku, Merginiu ir Vaiku Apredimu, visokiu Ceikiu gatavu Szlebiu, Kotu, Siutu ir t. t., Kaldru, Plunksnu taipgi visokiu naujo pavasariniu tavoriu gausite pirkti geriau negu kitur.

The Globe 133 W. Centre St., Mahanoy City, Pa.

Ramonat Hardware Co.

(S. A. Ramonaitis, Locninikas)

...Didelis Geležinis Sztoras...

Wholesale ir Retail.

Visokiu Geležiniu prietaisiu Staloriams...
Stiklas, Aliejei, Kvarbos, Lakerai ir t. t.
Visokiu Tulsziu Mainieram ir Staloriams
Maszinerijos ir deganti Aliejei.
Visoki prietaisai Kalviams ir Statytojams vežimu.
Visokiu geležiniu Paipu ir tam tinkami prietaisos, teipgi Eletrikiniu daigtu.
Visokiu daigtu in Grosernes, mediniu ir pintu daigtu. Klijonkes ant grindu ir ant stalu. Szniurai, Szluotos, Szepetos ir t.t. Lampos ir prietaisos Lampoms, visokio Acto, visokiu gaunko Vogos. Anglini ir Aliejini Peczia.
Namini Rakandos, Lovos, Springsai, Sienikai, Ledinos Szepos, kudikiams Vežimukai.
Saluninkams prietaisos kaipo tai Eletrikines, Vandenines ir rankines Pompos. isokiu Paipu, Stiklu ir Stikleliu.
Visoki Plombiszka darba, tai yra: Blekinius darbus, Stogus, intaisyma visokiu Szi[illegible]mu atliekame kanogeriausia.
Musu tiksla yra viena preke, tik vienokia preke ir tai už pigiausia preke pagal marketo. Muso tavorai yra gvarantyti, jaigu nepatik tai atmainom ant kitu arba sugražiname pinigus.
Jaigu kas perka avora nog $5.00 ir vyrsziaus tai pristatysime dykai in namus 10 miliu tolumo.

Ramonat Hardware Co.
113-115 S. Main St., Shenandoah, Pa.

W. TRASKAUSKAS
...GRABORIUS...

PIRMUTINIS LIETUVISZKAS GRABORIUS MAHANOY CITY, PA.
...Laidoja Kunus Numirusiu...
Pasamdo Riginus ir Vežimus del Pasivažinejimo, Krausto Daigtus, ir t. t. Viska atlieka kanogeriause ir puikiause. Su virsz minetais reikalais kreipkites pas jin o busite visame užganedintais.
520 W. Centre St., Mahanoy City.

A. G. GROBLEWSKI
Cor. Elm & Main Sts. Plymouth, Pa.
...SAVININKAS IR FABRIKANTAS...
Gersiu Lietuviszku-Lenkiszku Valstu.

Kiekvienas Lietuviszkas Sztorninkas teipgi privalo užlaikyti visada musu puikias Lietuviszkas Gyduoles savo Sztoruose ant pardavimo, kad musu tautieczei reikalaudami galetu nusipirkti ir nereikalauta iszduoti piningus dovanai kokiems nors apgavikams tose apielinkese. Sztorninkai rasskykite pareikalaudami musu gyduoles, nes geras uždarbis; parduokite musu tyras Lietuviszkas Gyduoles, kurias mes gvarantuojame.

Egiptero No. 1	25c.
Egiptero No. 2	50c.
Zoltjecznik	25c., 50c. ir $1.00
Gumbo Lassai	25c.
Meskos Mostis	25c.
Trejaoka	25c.
Linimentas vaikams	25c
Gydyoles nuo Kosulio	25c
Liepiu Balsamas	25c.
Anty-Lakson del vaiku	25c.
Miltelisi vaikams nuo Kirmeliu	25c.
nuo Kirmeliu del suaugusiu	35c.
Vanduo nuo Akiu	25c.
Ugnatraukis	25c.
Skilvio Lassai	25c.
Gyd. užlaikinai Viduriavimo ir Kruvinosios	75c.
'Uicura' arba gyd. Rumatyzmo	$3.50.
Gyd. del nemalimo Pilvo	50c.
Miltelisi apstabdymui Galvos skaudejimo	10c.
Lassai nuo Dantu	15c.
Mostis nuo gedimo ir prakaitavimo Koju	25c.
Geriausis sudrutintojas sveikatos	50c.
Vaistas nuo Papauno	15c.
Gyd. nuo Grippo	$1.25.
Plaukiu apsaugotojas	50c.
Muilas del Plaukiu	10c.
Miltelisi nuo Kosulio	25c.
Kožos Balsamas	25c.
Kinder Balsamas	25c.
Kobrisus Lassai	50c.
Servelnintojas	25c.
Kraujo valytojas	$2.00.
Nervu Ramintojas	$1.00.
Egzema arba odos uždegimas pas Vaikus	$1.25.
Pleistavis (Kautavolo)	25c.
Semenis Plaukams	25c.
Gyd. nuo skaudejimo Akuse	25c.
Gyduoles nuo Riemenes	50c.
Veugriszkas Taisytojas Usu	15c.
Lakstu Vaistas	25c. ir $1.00.
Akines Dulkeles	25c.
Gyd. nuo uždegimo Dantu arba Kaulinai skausmo ir skarbutis	$1.25.
Gyd. nuo Parku ir Niežu	$2.00.
Gyd. nuo Dedervines	$2.00.
Gyd. nuo Padantingos Ligos	$5.00.

Lietuviszkas Agentas;
SZIPKORCZIU IR SIUNTIMA PINIGU.
Parduoda Szipkortes ant geriausiu liniju in r isz Lietuvos. Siunczia Piningus in visas dalis svieto, greitai pigiai ir teisinga.
Kas nori atgabenti sz. Lietuvos savo gymines ar pažinstamus tai raszykite pas mane kadangi dabar turi labai pigias prekes Szipkorczіu ir galima dar pirkti Szipkortes už labai nužemintas prekes. Raszant prisiuskite už 2c. stempa o gausite greits atsakima.
Teipgi užlaikau dideli kroma visokiu Valgomu tavoru ir Buozerne.
Fr. Petraitis - Clymer, Pa.

PUIKUS LIETUVISZKAS HOTELIS
CENTRAL HOTEL
And. Miliszauckas, Savininkas
16 S. Baltimore St; Wilkes-Barre, Pa.
Skersai Central R. R. Dypa
Jaigu kada busite Wilkes-Barre tai užeikite pas Andriu Miliszaucka kur busite svetingai priimti ir gausite visokiu geriausiu gerimu. Puikios kadugines tikros rugines arielkos, midaus isz krokavo, visokiu vynu, szalto alausir visokiu kitokiu puikiu gerimu. Cigarai kvepenti net isz Havanos Užeikite o busite visame užganedinti Milžiniszki stiklai. Kas syki užeinsi sugrižta adgalios atsilankite.

LIETUVISZKAS ADVOKATAS
Baltrus S. Yankaus
ATTORNEY, COUNSELLOR AND ADVOCATE OF UNITED STATES COURTS.
Geriauses ir didžiausias sumis pinigo iszlaimeja provose už pažeidima kasiklose, fabrikuose, geležinkeluose, laivose ir t.t. Iszlaimej provas kurios kiti advokatai atsisako ar atmeta. Roda duodu dykai.
Adresavokite:
B. S. YANKAUS
154 Nassau Street
New York, N.Y.