DU-KART NEDELINIS LAIKRASZTIS
"SAULE"
ISZEINA KAS UTARNINKA IR PETNYCZIA.
PRENUMERATA KASZTUOJA:
AMERIKE { Ant Viso Meto $2.50 / Ant Puse Meto $1.25 } EUROPOJE { Rosijoje ir Lietuvoje $3.50 / Anglija ir Skotlandija 15S. / Prusuose 15 Marku.
W. D. BOCZKOWSKI-CO.
MAHANOY AND A ST., MAHANOY CITY, PA.

SAULE
THE SUN.

THE SEMI-WEEKLY
SAULE---SUN
SUBSCRIPTION $2.50
BRINGS THE BEST RESULTS TO ADVERTISERS.
RATES ON APPLICATION.
PUBLISHED BY
W. D. BOCZKOWSKI-CO.
MAHANOY AND A ST., MAHANOY CITY, PA.

No. 97 (ENTERED AT THE MAHANOY CITY, PA., POST-OFFICE AS SECOND CLASS MAIL MATTER.) MAHANOY CITY, PA., PETNYCAIZ 3 GRUODŽIO (DECEMBER) 1915 W. D. BOCZKOWSKI, Pres. and Mgr. F. W. BOCZKOWSKI, Editor. METAS XXVII

Tukstancziai mirszta nuo bado

Lietuvoje ir Lenkijoi žmones mirszta tukstancziais nuo bado ir szalczio. 4,000 kaimu ir miesteliu sudegintais.

Galima dasiprasti isz szito paveikslo kokis sziadieninis padejimas rusiszko kareivio stovedamas ant sargybos dydeliam szaltije.

Varszava. — Szimtai tukstancziu seneliu, moteru ir vaiku mirszta nuo bado ir szalczio visoi Lietuvoi ir Lenkijoi. Tokis tai graudingas atsiliepimas daejna isz muso tevynes ir atsimusza in amerikoniszkas kurczes ausis muso tautiecziu.

Daugelis žmoniu iszkeliavo ant uždarbiu in Vokietije, nes maistas Lietuvoje, ir Lenkijoi pakylo dvigubai: Gyventojei turi laukti nuo triju isz ryto pakol gauna kiek maisto isz miestiszku virinycziu.

Daugiausia kencze szeimynos rusiszku rezervistu kurios dabar jokios paszialpos neaplaiko nes maskoliai iszsiveže visus piningus kurie buvo sudeti bankosia.

Aplinkineje Varszavos maskolei sudegino suvirszum 4000 kaimu ir miesteliu o žmonis gyvena griuvesiuosia ir apkasuosia.

Tukstancziai jau mire nuo bado, szalczio, ir ligu o jago paszialpa greitai nepribus tai szimtai tukstancziai da mirs.

Vokieczia sudegino moteres aplaistydami jiaises su benzinu.

Petrogradas. — Apie vokiecziu nedorybias prie Varszavo tik dabar iszejo in virszu. Parucznikas rusiszko pulko užti ko ugui vienam isz apkasu kuriame radosi vokiecziai, paliepe keliems kareiviams ejti ir isztirineti kas ten galetu buti. Kada kareiviai pribuvo, rado apkasuosia apie 18 moteriu, nuogas ir aplaistytas su benzinu deganczias ant laužo. Nekurios isz tuju moteriu da radosi gyvos ir jau pradejo spirget o kitos nudurtos su bagnietais ir kardais. Nelaimingos buvo visos Lenkes. Isz kares lauko daejna baisios žinios apie szuniszka pasielgima vokiecziu su moterimis Lenkijoi ir Lietuvoj.

Serbai sumusze Bulgarus ir paeme Kruczeva.

Atenai.— Serbu kariumene, sumuszus bulgarus, vakar už eme Kruszevo, in pietus nuo miesto Prilep.

Kruszevo miestelis yra apie 38 verstus in sziaur vakarius nuo Monastiro, pietinei Serbijos dalyje.

Baisus darbas nusiminusio tevo.

Baker, Ore.— Jurgis Hofmanas, farmeris gyvenantis arti Prairie City, iszszauke isz savo motynos tris dukreles 4, 6 ir 8 metu senumo, pasodino visas ant lovos ir dave kožnai pilules su trucizna. Po tam pats viena isz tu piluliu nurijo. Kada motyna inejo in grinczia visi keturi buvo mirsztanti.

Priežastis savžudinstos buvo nesutikimas su paczia, kuri tankei apleisdavo namus ir vaikus.

Trumpi Telegramai.

§ Plymouth, Pa.— Dvileka automobiliu kurie radosi tvarte Honeywellio, sudege ana diena. Bledes ugnis padare ant $15,000.

§ Nogales, Ariz.— Generolas Urbalejo, prigulintis prie Villos kariumenes pasidave su 1600 kareiviais del Karanzos.

§ Hartford, Conn.— William Walker, kuris nesenei pavoge puse milijono doleriu isz bankos, likos paleistas isz kalejimo.—Kad vogt, tai gerai!

ISZ AMERIKOS.

5 tonai parako ekspliodavo--31 darbininkai užmuszti.

Wilmington, Del.— Trisdeszimtsvienas darbininkai likos užmuszti o szeszi baisei sužeisti, kada isz nežinomos priežasties eksplodavo 10 tukstancziu svaru parako dirbtuveje Du Pont. Dydesne dalis isz užmusztuju buvo jauni vyrai nuo 19 lig 21 metu senumo o juju kunai baisei likos sudraskytais; rankas ir kojas surado net už kelu miliu,— visi yra amerikonais. Kaip mena, tai tasai darbas yra vokiszku sznipu, kurie jau seniau kerszino iszneszimu in padanges tuju dirbtuviu.

40 anglekasiu pražuvo deganczios kasiklosia.

Boomer, W. Va.—Kasiklosia No. 2, prigulinczios prie Boomer Coal ant Coke kompanijos, pakylo ekspliozije, nuo kurios užsidege kasiklos. Tame laike dirbo kasiklosia in 300 anglekasiu o isz tojo skaitliaus 40 pražuvo. Kiti vela tvirtina buk 80 dingo deganczios kasiklosia. Badai žuvusieje yra visi atejviai.

Naujas "Martinas Luteris" priesz suda.

Augusta, Ga. — Buvusis kandidatas ant prezidento ant populistu tikieto ir garsingas antikatalikiszkas iždutojas laikraszczio isz Thompson, turejo stoti priesz randaviszka suda apskunstas už siuntima neszvaru rasztu per paczta. Savo draiskale baisei apjuodinejo katalikiszka tikejima. Watsonas vela tvirtina, buk jojo privalumu buvo atydarit žmonim akis kaip tai dare Luteris, Knox ir kiti reformatoriai.

Szokdama mire jaunikio glebije.

Johnstown, Pa. — Szokdama valca su Mikolu Koczu ant baliaus kuris atsibuvo Hastingse, Mare Krisztopiute, 17 metu senumo mire glebije savo jaunikio. Mare szoko visa nakti nesiskunsdama ant nieko, nes kaip daktarai tvirtina tai mire nuo uramijos.

Aplaike pardona už nužudinima savo milimo.

Albany, N.Y.— Gubernatorus Whitman paleido ant liusybes Eugenija Nilsauckiute, kuri 28 Sausio 1910 nužude savo milema Stanislova Kalinaucka, kuris jaja suvadžiojo ir apleido su kudykiu. Nilsauckiute likos nubausta ant 15 metu kalejimo, bet gubernatorius gerai perkrates josios prasikaltima paleido ant liuosybes.

$15,750,000 atgabenta isz Anglijos.

New York.— Laivai Lapland ir Saint Paul atplauke in czionais atgabendami isz Anglijos aukso verties ant $15,750,000. Auksas buvo paskirtas in daugeli banku po visa New Yorka, ant užmokejimo kariszku skolu.

Vokiecziai barbariszkai pasielge su Vilniaus gyventojeis.

Vilnius.— Telegramai danesza kad vokiecziai Vilniuje labai barbariszkai apsieina. Žmones per prievarta verczíama nvairius darbus dirbti, apkasus kast, kelius taisyt, stiprumas ir namus budavot. Už mažiausia prasižengima ar nepaklausyma labai sunkiai baudžia. 100 daugiau darbininku jau esa suszaudyta. . . Gal—but, kad vokiecziai ir žiauriai elgiasi su papuolusiais po ju valdžia žmonemis. Bet mes žinome, kad anglu ir rusu praneszimai daug ir perdeda apie vokiecziu žiauruma.

Iszvarytieji ir pabegeliai bedarbiai.

Petrogradas.— Vidaus dalyku ministerija pranesza, kad spaliu 25 d. buvo tarp ju bedarbiu 178,062. Isz ju: 99,525 rusai, 29,796 lenkai, 9,596 vokiecziai, 7,291 žydas, 5,534 lietuviai, 4,357 latviai, 1,426 rusinai. Isz ju inteligentu 4,576, juodadarbiu darbininku apie 50,000, tarnaicziu ir tarnu— 4,275 mokintu darbininku apie 50,000. Isztikruju, tu bedarbu skaiczius daug didesnis.

Goritza paymta per Italus.

Geneva.— Ateina gandas, buk austru tvirtove Goritz yra puolusi ir kad italai inejo miestan isz sziauriu puses. Iki sziolei nera apie tai oficialiszko patikrinimo.

Oficialiszki austru praneszimai paduoda, kad prie Goritzo priemiesczju italiai atkakliai atakuoja visu frontu, bet kad ju atakai tapo atmuszti.

Rosijoi didelis stokas daktaru.

Petrogradas.— Rusu valdže yra didžiai susirupinusi delei stokos daktaru Rusijoj. Kare pareikalavo taip daug daktaru kariumenes prižiurejimui, kad vidaus reikalu ministeris Szczerbatov pranesza, jog didele dalis Rusijos gyventoju liko dabar be daktariszkos pagelbos.

Ministeris Szczerbatov todel prasze apszvietos ministerio ižnaisavo pasirupinti tuojaus kad skaitlius daktaru Rusijoj kaip galima greicziau butu padidintas. Kreipasi taipgi prie caro, kad jis tuom tarpu leistu aplenkti Rusijos instatymus, sulyg kuriu draudžiama buvo praktikuoti Rusijoj medicina svetimtaucziams, kurie nera iszlaike egzaminu Rusijoje. Mano ma taipgi pasinaudoti studentais, kurie yra paskutiniame kurse medicinos fakultetu. Apart to, rupinamasi, kad padidinti skaitliu studentu ir skaitliu daktariszku mokyklu Rusijoj.

Alijentai nusiunte in Salonika 125,000 vyru.

Londonas.— Sulyg praneszimu, iszleistu isz Paryžiaus, iszeina, kad talkininkai netrukus bus pilnai paisiruosze prade ti "didesni darba" Balkanuose. Sakoma, kad iki sziolei talkininkai iszsodino Salonikuose armija isz 125,000 vyru, didesne dalis kariumenes siusti ir anglai. Isz Atenu ateina žinios, kad greku valdže pradejo demobilizuoti t. y. paleisti dali savo armijos. Talkininkai reikalavo, kad Grekija tai padarytu, kad tokiu budu butu talkininkams geresnis užtikrinimas, jog greikai nieko blogo talkininkams nemegins padaryti.

Bet isz Berlino ateina kaip sykis prieszingos žinios. Laikrasztis Frankfurter Zeitung, pavydžiui, tikrina, kad Lordo Kiczenerio misija in Grekija visai nepasiseke, kad tarp talkininku ir Grekijos jokios sutarties neinvyko ir kad talkininkai rengiasi pasiusti Grekijai ultimatuma.

Petrograde nera mesos.

Berlinas.— Oversears žiniu agentura pranesza, kad rusu laikraszcziai raszo, jog dvi dienas Petrograde nebuvo mesos. Policija mane, kod mesos pardavejai ja paslepe, bet kratant mesos pas juos nesurasta.

Maskvos universiteto prezidentas pranesze, kad universitetas neužilgo bus uždarytas, kadangi truksta kuro.

Turkai ateme apkasus isz talkininku.

Londonas.— Isz Konstantinopolio apturima žinios, kad ant Gallipoli, arti Ari Burnu turkai isz francuzu ir anglu ateme dali ju apkasu, kuriuos pirmiau buvo sudauže didžiuliu kanuoliu szoviniais.

Turkai girasi, kad vokiecziai jims per Balkanus prisiunte daug amunicijos ir ginklu ir jie todel neužilgo stosia didelin ofensivan priesz talkininkus.

Isz talkininku puses yra žinoma, kad turku visi užpuolimai yra atmuszami.

Anafarta apskrityj talkininkams prigelbsti karo laivai, kurie apszaudo turku pozicijas.

Francuzai sakosi, kad jie ant Galliopolio pasekmingai veikianti ir nuolat einanti pirmyn.

AKYVOS ŽINUTES.

* Apskaito buk europine kare kasztuos vieszpatystems atejnanti meta da 33 bilijonu doleriu.

* Amerike moteres gavo savo tiesas 12 steituosia.

* Anglijoj ir Valijoj randasi: 40 mokslainiu del neregiu, 51 del kurcziu o 245 del paliegusiu vaiku.

ISZ LIETUVISZKU KAIMELU.

Niagara Falls, N. Y.

— Pas mus randasi tulas cicilikas kuris megsta apjuodinet muso tautieczius kanuobjauriausia kituosia laikraszcziuosia. Geriau padarytu Martinukas, kad apsiszviestu geriau ir vietoja apsmeižimu stengtusi pakialt muso varda o tuom turetu geresnia nuopelna tarp muso žmoniu.

Pittston, Pa.

— Jau buvo garsinta "Saule" apie nelaiminga atsitikima czionais, ka tai sudega dvi mergaites. Nelaime buvo tokia: Priesz padeku diena, vakare, kada ugnis prasiplatino pas kaimyna, Mikola Marcziulonis su savo pacze iszejo in miesta, užrakino duris namo, kuriame radosi maži vaikai. Vaikai tuom kartu jau miegojo. Kaimynai suvuode dumus deganczios grinczios, iszmusze duris, ir rado prie duriu 5 metu vaikiuka vos gyva, o kada jojo užklause kur sesutes, tai atsake: kad 7 metu sesute nubego ant virszaus gialbet sesute 3 metu. Ugnis teip umai prasiplatino kad mergaite negalejo speti iszgialbet savo sesutes ir drauge su jaja pražuvo ugnije. Kada ugni užgesino, kiti žmonis pasitiko atejnanczius tevus isz miesto, o kada jiems pranesze apie nelaimia, tai mažai apie tai sau manste, nes turejo už daug "ramybes". — Geriau idant te vai turedami mažus vaikelius, geriau juosius prižiuretu ir vienus namieja nepaliktu.

Tamaqua, Pa.

— Straikuojenti anglekasiai sugrižo prie darbo ant paliepimo unijos virszininku.

— Subatoje atsibuvo kriksztas sunelio ponstvos Badicku. Krikszta tevais buvo p. Baltickis su pacziule o mažiulelis aplaike varda Antanas.

Lansford, Pa.

Kazis Novak likos nubaustas per suda ant meto in kalejima, už emima nuo savo tautiecziu po penkis dolerius už pasirupinima jiems darbus. Novakas turejo užsiemima ant brekerio kaipo "boselis".

Gilberton, Pa.

Vincas Matulis, mesininkas, ¡szvažiavo su naujeis arkleis idant juosius išbandyti pasiymdamas su savim Juoza Milaucka ir Juoza Volfa. Kada sugrižinejo isz Turkey Run, arklei pasibaide nuo automobiliaus, iszmesdami Milaucka ir Volfa isz karietaites o Matulis giluk ningai iszszoko. Milauckas likos baisei sužeistas ir guli mirsztantis Ashlando ligonbutije.

* Miestas Kolonia, Vokietijoj turi 50 fabriku perfumu.

* Maudžurijoj atrado kasiklas kietuju ang iu. Badai anglis yra panaszus in Pennsylvanijos anglis.

KAS GIRDET?

Kokis tai Petras Draszkius isz Minersvilles, Pa. aplaike per suda atsiskiryma nuo savo pacziules Elzbietos.— Duodasi matyt, jog ir musiszkei pradeda sekti pedoms milijonieriu...

Allen H. Grosscups isz Allentown, Pa. kuris pardavinejo daugeliams atejviams lotus ant vandens prie New Jersey likos apskunstas už apgavistes. Musu Lietuvei ir pirko daugeli tenais lotu. Ar negeriau pirkti ten gera lota, kur žmogus gali pats nuvažiuoti ir pamatyti ka perka. Jago kas geidže nusipirkt gera lota, kur randasi fabrikai namai ir bažnycze, tai Mansville N. J. yra tinkamiausia vieta. Atsiszaukite pas: F. Boczkauska, Mahanoy City, Pa.

Neperseniai "Vienybe L." nurode, kad kunigas Maliauskas isz Lietuvos atvažiavo rinkti isz Amerikos lietuviu pinigus ne szelpimui nuo kares nukentejusiu lietuviu, bet leidimui Lietuvoj laikraszczio "Vilties.

Nelabai buvo tiketa kad dabar kas rinktu pinigus Lietuvos katalikiszkai laikrasztijai paremt, kada–gi ten pinigai reikalingesni kitiems dalykams o bet pasirode kad kun. Maliauskas pinigus renka isztikro tik palaikymui laikraszczio "Vilties", o ne gelbejimui nukentusiu nuo kares. Philadelphijoj vienoj per to kunigo prakalbas žmones suaukavo apie $525.00, tai pora szimtu daugiau negu surinko per Szimkaus prakalbas.

Dabar isztikro žinoma, kad kunigas Maliauskas surinktais czion pinigais, rems laikraszti "Vilti" o ne lietuvius nuo kares nukentusius.

Kunigas Dr. Maliauska siunte Amerikon pas lietuvius jieszkot pinigu jau ne Centralis Lietuviu szelpimo Draugijos Komitetas, bet tik Lietuvos katalikiszka visuomene; teip sako 48 num. "Draugas".

Isz arcziaus Amerikos lietuviai tik in szi klausyma dirsteleja, rasit dyvus.

Lietuvos katalikiszkai visuomeniai turbut pritruko pro to, kad anoji siunte kuniga jieszkot piningu negelbejimui saves nuo pražuties, bet gelbejimui laikraszczio.

Kas isz szitos katalikiszkos Lietuvoje visuomenes manymu dar negali dyvytis?

Mes beviaik suprantame, kad vardas Lietuvos katalikiszkos visuomenes tik teip sau inveltas. Greicziausei vardan tos visuomenes kuniga Daktara atsiunte papinigauti Amerikon "Vilties szerininkai o ne kitaip.

Ir, sztai kaip žvairai iszeina prakalbose kunigo atstovo nuo katalikiszkos visuomenes atsiusto: Jisai gražei apibrieže Tevyneje baisenybes invykusias, vargus ir bedas, alki ir szalti ten ant lietuviu užgulusi, o pinigus renka ne alkanu gelbejimui bet laikraszczio.

Žmogui alkanam parodyk 5c. ir laikraszti, už kurio grieb sis? Griebsis už 5c. nes už ta gauna duonos.

Jeigu atstovas isz syk susirinkusiems pasakytu kad atvažiavo rinkt pinigu palaikymui "Vilties" nedarytu graudinimus apie lietuviu vargus, pamatytu kiek pinigo gautu.

Kas kita buvo Dr. J. Basanavicziui su Yczu rinkt aukas, nes tuomet Lietuva nebuvo tokiam padejime kaip dabar yra bet dar rinkti pinigai negelbejimui žmoniu žuvancziu, iszrodo ne szis ne tas.

Beto, dar sunku speti, gal kunigas Maliauskas isz surinktu pinigu palaikymui "Vilties", sumislis dali atiduot gelbejimui alkstancziu lietuviu.

Maskolijos valdže panevale liepdama Lenkijos ir Lietuvos žmonems begti nuo vokiecziu užpludimo gilyn Maskolijos, ne mažai pridare sau triubeluko. Isz 10 guberniu Lenkijos visi czinovninkai atsidure Maskolijoje, teipgi ir isz Kauno bei Vilniaus gub.

Paprastu pabegelu minios teipgi atsidure gilumoje Maskolijos ir kur turi dar dingt? Sumažes ir aukos dar duodamos nuo geros valios žmoniu ir kas su tomis bedomis iszeis tai sunku bent kam atspet. Nors tikisi vokieczius isz lenkijos ir Lietuvos maskoliai iszkrapsztyt, bet tai tik sakinis, o kur radinis? Vokiecziai inlinde, mokas nei žvirbliai kreg ždžiu lizduose ir apsikasti.

Chicaginis "Draugas" asztriai bara Chicagos laikraszti "Katalika" ypacz leideja Tana nevicziu už tai kad "Katalikas" savo szpaltose neraszineja teip kaip kad "Draugas" už tai bara kad "Katalike" netalpina ma žmoniu erzinimai ir piemeniszki burnojimai, už tai kad "Katalikas" neprisideda prie katalikiszku laikraszcziu Sajungos.

"Draugo" szpaltose num. 48 užatakavo "Katalika" ir leide ja net asztuoni kunigai, priskaitydami "Katalika" prie laisvamaniu szeimynos. Asztuoni pasirasziusie kunigai— Czepananis, Vaisznoras, Abromaitis, Jurgutis, Misius, Kazenas, Pikutis ir Sutkaitis, yra pikti ant "Kataliko" buk ansai užgaves kun. Kemesz in kuri visi kunigai Pittsburgo provincijos labai myli ir, sako kad kun. Kemeszis veikians kaipo dvasiszkijos ingaliotas.

Nors kun. Kemeszin kiti užtarauja, bet teisingai pasakius, kun. Kemeszis po a. a. kun. Kaupo mircziai pastojo redaktorium "Draugo" tai nebuvo numero kad nebutu kramszcziota visos szalininkystes ne kun. Kemeszio pažiuru.

Iszeina teip: Jeigu badai in paszonia kitiem, tai nepyk jeib atsisukias baksztels anie tau. Teip yra su kun. Kemeszum.

Visiems gal suprantama, kad "Draugas" Chicagoje ir "Darbininkas" So. Bostone yra leidžiami tulu kunigu pajiegomis. Dabartinai susiremimai už nepristojima "Kataliko" prie talkininku prirodo, kad rengema katalikiszku laikraszcziu talka ir, toji talka atakuos laikraszczius nepriklausanczius prie talkininku kaip sakoma del biznio kurie iszeidineja. Prie tos talkos kaip vadina katalikiszku laikraszcziu sajungos aukszcziaus mineti kuningai tiesiogei sako:

"Katalikiszki laikraszcziai turejo ir turi tiesa ragint "Katalika" prisidet prie katalikiszku laikraszcziu sajungos nes ir Federacijos Kongresas Brooklyne pagedavo, kad katalikiszki laikraszcziai sueitu in kuo didžiausia vienybe ir butu platinami per agenturas." "Katalikas" mat nuo tos sajungos atsisake, regis pabijo senoviszkos plymuotines cenzuros kuri buvo anuomet ant "Vienybes L." kaktos, kunigu Juodisziaus ir Varnagirio užlipinta priesz "L. Balsa."

Suvaryti katalikiszki laikraszcziai in kruva t. y. in sajunga, negaletu kad ir svarbiausias žines talpint net ir tokias kaip darbas Macoho arba kun. Szmito nes tai but užgavimas katalikystes ir t. t.

Kad sumainymus tokius kunigai vykdina, nera padyvo, nes apgint katalikyste ju prideryste, padyvas tik tame, kada matome prasistengimus suerzint žmones prascziokus priesz vienas k ta.

Senas Kapsas.

Popiežius paskyre tris amerikoniszkus biskupus: Monsignoris Lunglein bus arcibiskupu Chicage, Monsig. Brossart biskupu Covington, Ken. Monsig. Dougerty biskupu Buffalo, N. Y.

Lietuviams ne kosnelis ne nupuole nuo stalo.... Viskas priguli nuo pacziuju dvasiszkuju, jago "klabintu tai atydaritu" kele nors del vieno lietuviszko biskupo Amerike, bet tas užvidejimas!....

"SAULES" KALENDORIUS ANT ..1916..

JAU GATAVAS.

Ateinanczia nedelia pradesim iszsiuntinet "Saules" kalendoriu ant 1916 meto. Nes tik tiejei aplaikys kurie yra pilnai užsimokeja ant viso meto, o tieje katrie da ne yra atsiliginia meldžeme tai padaryti kagreicziausia jago norite aplaikyti puikia dovana ant Kaledu.

Intalpa "Saules" Kalendoriaus ant 1916 meto yra sekanti:

1— Kalendorinei užraszai ant 1916 meto.
2— Keturi meto laikai.
3— Apie metus ir ju dalis.
4— Užtemimai 1916 mete.
5— Pasninkai 1916 mete.
6— Perkeliamosios szventes.
7— Eros.
8— Visoki užraszai.
9— Permainos menulio.
10— Atmainos oro.
11— Taradaikos velinimai ant Naujo Meto.
12— Mocziutes pasakojimai —istorija.
13— Amerikoniszkos szventes.
14— Pasaka apie Maža Katiluka.
15— Lietuvos skausmai (puikios ejles apie Lietuva kuri kencze nuo tebyres kares).
16— Vargdienis -- istorija.
17—Pirmutine Szalna—apisakele.
18— Kataliogas musu knygu.
19— Apgarsinimai.

Priek tam su kožnu kalendoriu duodami puiku kariszka paveiksla 9x12½ coliu dydumo, atspaudinta ant gražios popieros kuri galima apdaryti in remus ant tolimesnio atsiminimo teip baisios kares. Paveikslas parodo "Iszbegima Lietuviu isz Tevynes laike kares, kaip ukininkai bega isz savo kaimu kada maskolei viska degina." Tasai paveikslas kožna Lietuvi sujudins kada dirsteles ant vargo savo broliu:

Paskubinkite su prisiuntimu prenumeratos ir prikalbinkite kitus prie užsiraszimo "Saules" nes kalendoriu kaip rodos szimet neteksime, nes skaitytoju baugybe pasidydina su kožna diena.

Teisybia.

— Tik tu kiaule ir grubijonas, kaip ne galejei pakelti mano mergina, kuri parvirto su tavim szokdama?

— Tu žinai, jog asz svetima daigta nuo žemes ne keliu.

Angliszki kareiviai silsisi Graikijoi priesz nusidavima in Serbija.

Nemažai iszkentejo nuo karszcziu Anglikai kada nusidavinejo in Serbija. Karsztis buvo dydelis jog nekurie karaivai visiszkai nusirengo laike atsilsio.

Ar po karei galima bus tureti daugiau kaip viena paczia?

Kiek laiko atgal vokiszkuose laikraszcziuose kilo balsas, kad po szios kares Europoje, ar bent Vokietijoje, gali kilti sumanymas, kad praszalinti tulam laikui bažnyczios ir istatymu drausme, kuri neleidžia dabar vyrui tureti daugiaus negu viena žmona. Žodžiu, pradeta svarstyti klausimas, as po kares nereikes investi tulam laikui daugpatystes.

Priežastis tam yra aiszki. Nuo kares žus milionai pat stipriausiu vyru ir po kares Europoje liks didumoje tik vaikai ir seniai, kurie negales padauginti gyventoju skaitliaus iki reikalingam laipsniui. Trukstant gi sveiku ir suaugusiu žmoniu visu tautu gerbuvis turi nuo to ilgam laikui sustoti. Kad tam užbegus už akiu atsirado tokiu žmoniu, kurie pakele daugpatystes klausyma.

Berods, panaszus klausymas jau buvo syki pakeltas po vienos iszbuvusiu kariu– jeigu ne klystame, po Napoleoniszku kariu ar po franko–prusiszkos kares. Bet tuomet prieita prie iszvedimo, kad tokios dideles permainos negalima daryti. Su tuom tuomet nesutiko nei bažnytine, nei svietiszkoji valdžia. Nera abejones, kad ir dubar ne sutiks. Savo keliu apie ta klausyma vel pradeta kalbeti, mes ji paduodame tik kaipo žingeidu apsireiszkima žmonijos gyvenime.

Jeigu apie szita klausyma galvojama net Vokietijoj, tai visai nedyvai, kad apie ji visai rimtai kalbama Azijoj, kur nekrikszczionis yra paprate žiureti.

Krikszczionis, ypacz katalikai, žiuri in moteryste, ne tik kaipo in civiliszka ryszi bet taipgi kaipo in sakramenta, kuomet nekrikszczionis turi daug lengvesni ir liuosesni apie tai supratima.

Todel ir apie moteryste jie kalba daug liuosiau, be jokiu taip sakant, ceremoniju.

Sztai, pavyzdžiui, kokia roda, sulyg Literary Digest žodžiu, duoda europiecziams indusu laikrasztis Amrita Bazar Patrika, einantis Kalkutoje, Indijose.

"Butinas reikalingumas — sako jis — nepažista jokiu istatymu. Biblijos drausme yra rame, kad joks vyras neprivalo vesti daugiaus negu vienos paczios. Koranas (mahometonu biblija) yra nuoseklesnis (more reasonable) sziame atvejyje; jis leidžia vyrui turet keturias legaliszkas paczias.

"Jeigu ne szitas korano padavadijimas, musulmanai nebutu taip greitai iszsiplatine. Taigi kad sugrazinti atgal ta žmonija, kurios nustota kareje, europiecziai netures kitos iszeigos, kaip tik viena isz dvieju, – arba priimti Korano doktrina, arba legalizuoti mergvaikyste. Ir ar isztikro poligamija (daugpatyste) yra toks baisus dalykas, kaip ji perstato?"

Szitoki klausyima pastates, tas raszejas tuojaus stengiasi europiecziams iszaiszkinti, kad daugpatyste ne tik kad nera taip baisi, bet kad ji esanti dar geresne už vienpatyste. Europiecziu jis žinoma, nepertikrins, bet jo iszvadžiojimai yra žingeidus, ir juos galima bent perskaityti ir žinoti, kaip kiti žmones apie tai protauja. Jis sziaip apie tai iszvadžioja.

"Abudu — vyras ir moteris — igija tula nauda isz to (isz daugpatystes). Vyrui tas yra naudinga, nes jis gauna priežiura keliu, vieton vienos, atsidavusios moteres. Poligamistas (daugpatys), delei ivairiu priežasczių, taipgi neturi progos pakliuti po pantafliu, arba drebeti priesz inpykusia paczia. Isztikro, budamas ponu keliu žmonu, jis gali laikyti jas visas po savo pirsztu ir gali isz visu iszreikalauti paklusnumo, prisilaikydamas poliaikos: dalink ir valdyk!

"Poligamija taip gi butu naudinga moteriai, nes szeimynos sunkybes nebutu užvertos ant jos vienos, bet butu padalintos tarp keliu. Monogamistas (vienpatys) gali be jokios atsakomybes tiranizuoti savo beginkle paczia, bet poilgamistui tas butu beveik "per rizikaunas biznis" nes tris ar keturios moteris, kurias jis turi, gali susibuntavot ir paleisti szluot ant jo kupros, —viena po kitai,— tokiu budu jam greitai sugražintu sensa.

"Apart to, kuomet ju vieszpats mirszta, tai jos, viena kitos besigailedamos, neatjaus taip giliajo mirtis, kaip kad atjauczia viena pati." (Verti mas yra gano liuosai padarytas, idant tik minti ta paczia užlaikius).

Taip iszvedžioja mineto indusu laikraszczio redaktorius. Pasakytum, kad jis, matydamas tiek daug naudos daugpatystej, pats bene turi keleta tuzinu ju. Bet ne! Jis nera mahometonas bet indusas ir todel priklauso prie tikybos, kurioj daugpatyste nepraktikuojama.

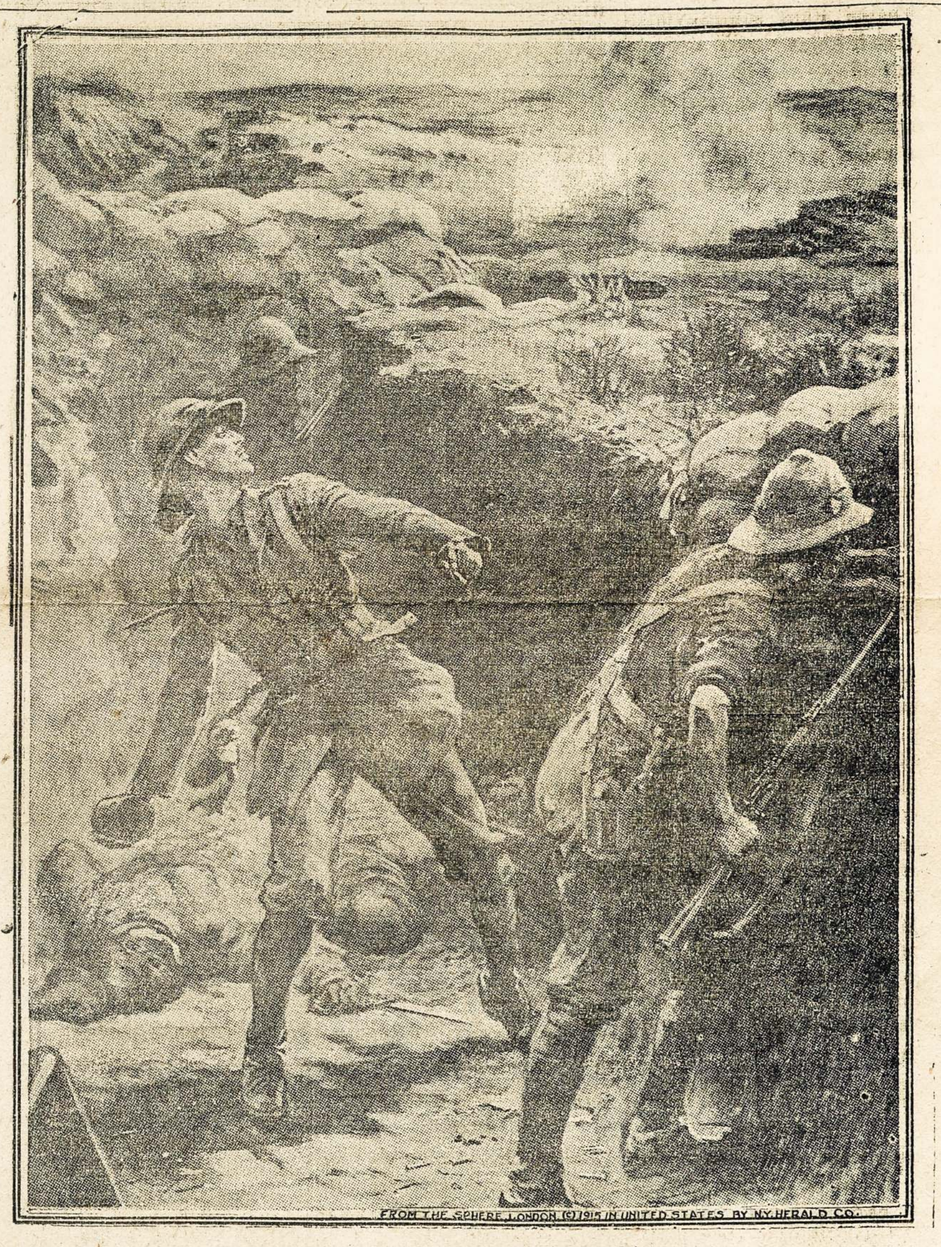

Anglikai meto rankinius granatus in turkiszkus apkasus Galipoliuje.

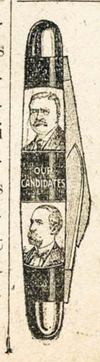

Kas Reikalaujat?

Giro Kiseninio Peilio su vardu pravarde ir adresu ant kreauniu ir su Fotografija kokia kas tik noresit tai prisiuskit dvi Stampas po 2 centus tai gausit Peiliu. Britvu ir visokiu daiktu Katalioga.

JOSEPH J. KIZIS
S. B. 706
Bentleyville, Pa.

Neszikai depeszu prigulinti prie angliszku inżinieriu ant Gallipoliaus.

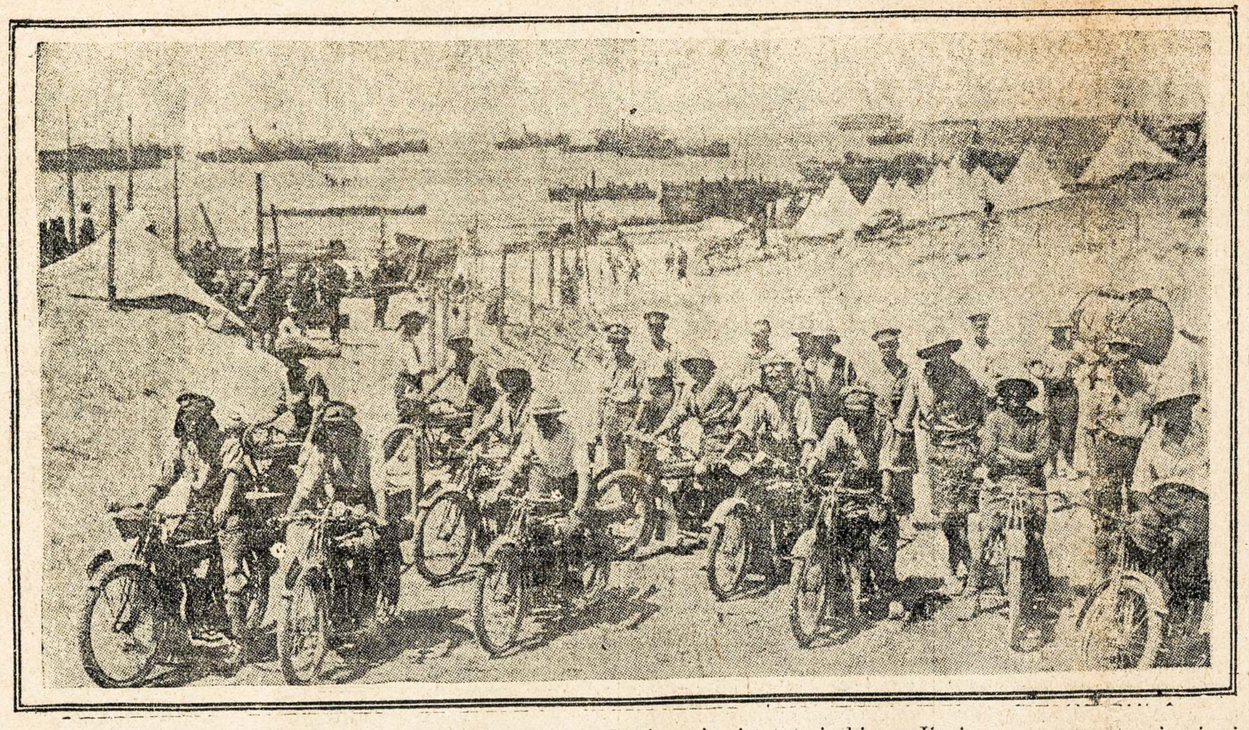

Sunkiausia užduote laike kares turi neszikai depeszu kurie turi pristatyt visokius paliepimus nuo augsztesniu virszininku del žemesniu. Tiejei siuntinei kitados mandodavo arklius, nes neprietelis užtikes toki siuntini su svarbeis dan eszimais arba planais nuszauna po juom arkli ir vargszas turi pasiduot arba buti teipgi nuszautu. Sziadien angliszki suntinei depeszu naudoja motarciklius kaip ant paveikslo matome ir greitai atbuna savo keliones.

Litanie.

Teip kaip per daugeli metu Litanije buvo musu malda teip ir dabar primys mums tiksla gyvenimo Lietuvio iszeivio, o uždegs mumysia szirdi troksztanczio atsilyginimo ir laisvo gyvenimo neprigulinczios tautos.

Kirie elejson, Christe elejson.
Dieve Teve, kuris iszvedei žmonis savo isz Egipto nelaisves ir sugražinai in žeme szventa,
Sugražinkie mus in
Tevynia musu.
Sunau Iszganytojau, kuris nukankytas ir nukryžiavotas prisikeliai isz numirusiu ir karaliauni danguje.
Prikialk isz numirusiu
Tevynia musu.
Motyna Dievo, kuria tevai musu pavadino Tave Karaliene Lietuvos ir Lenkijos,
Išgialbek Lietuva ir Lenkija.
Szventas Kazimieriau apglobejau Lietuvos,
Melskis už mus.
Visi szventi apglobejai musu Tevynes,
Melskites už mus.
Nuo nelaisves maskoliszkos, prusiszkos ir austrijokiszkos,
Išgialbek mus Pone.
Per nukankinimus musu jaunikaicziu nukankytu kuolais ir kardais mirusiu kasiklosia ir išguitu isz Tevynes,
Išgialbek mus Pone.
Per nukankinima ir skerdynes musu tautiecziu bažnyczios ir namuosia,
Išgialbek mus Pone.
Per praliejima kraujo musu karejviu žmoniu ant kares už Tikejima ir Laisvia,
Išgialbek mus pone.
Per žaidulius, aszaras ir kentejima visu nelaisviu, iszguitu ir iszejviu isz Tevynes,
Iszgialbek mus Pone.
Už visiszka kare už luosybia musu žmoniu.
Praszome Taves Pone.
Idant musu Tėvyne atgautu liuosybia,
Praszom Taves Pone.
Idant kaulai musu silsetusi kapuosia Tevynes musu.
Praszome Taves Pone.
Apsaugok mus nuo nevidonu musu, kurie mus persekioja ir mus kankina.
Praszome Taves Pone.
Duokie Dvase Szventa musu vadovams ir kad gyventu sutikime,
Iszklausyk mus Pone.
Idant nevidonai musu Szvento Tikejimo atsiverstu ant tikro kelio ir suprastu savo kvailybia,
Iszklausyk mus pone.
— Adomas Mickeviczius.

Du mokslinczei.

—Ar skaitei Antanai astronomije?
—Nu—gi kaip!
—Kaip jejei gali žinot kaip toli nuo žemes ir jog tiek ir tiek turi myliu didumo.
— Tai nieko, brolau! Man tik dyvai dideli, kaip galejo dažinot, vardus plomietu!

JUOKAI

Mokykloja.

—Daigtus kitokius ne gali sudeti, kaip ana: obuolys ir griuszia, ne gali sakyti, jog tai du obuolei.

Czia paszoka sunus pieniaus ir sako:— Nugi, ponas profesoriau—kvorta vandenio ir kvorta pieno, tai dvi kvortos pieno.

Mano mama vis teip skaito.

Du draugai.

Musztaitis:— Labas rytas mister.

Wilokiaviczius:— Labas rytas, ka tu iszrodai kaip kates sudraskytas?

Musztaitis:— Mane vakar pati mano su kvietkomi mete.

Wilokeviczius:— Nuo kvietku ne turetumei teip veida su draskyta ir melyna?

Musztaitis:— Tai mat, turi žinot, jog kvietkos buvo puo duosia pasodytos.

Ant tuszczio džiaugsmas.

— Hei Džianuk! ar žinai, kad musu szkule sudege?
— Tai ka?
— Na sudege.
— Ar ir tyczeris sudege?
— Ne!
— Tai ko džiaugtis?

Pas daktara.

— Ka sziandien tavo vyras valge ant piet?
— Kukulius.
— Ar su noru valge?
— Su szaukszta...

Ilga liga.

— Juozai, czia smirda arielka.
— Praszau jegamasczio, taj asz emiau ant skaudamo dantie.
— Ar senei tau skauda?
— Nugi nuo mažumes, jegamastie!

"PRAKEIKTA"

MEILINGAS KRIMINALISZKAS APRASZIMAS
Verte D.T. ir F.W.BOCZKAUSKAS
202 Puslapiu - 6x9 col. Dydumo

DALIS I.
MOTERE BE SZIRDIES.
I.
ANT KRASZTO PRAPULTIES.

Duris kambario Petro Randal atsidare pamaželi ir Mikolas, su pluosztu, popieru po pažaste, inejo smagei.

Petras pakeli galva ir valandele žiurejo su nepakajum in veida kasijeriaus.

Baisus padejimas — tare Mikolas, dedamas popieras ant rasztiniczios priesz Petra, pasiremusi ant alkuniu ir užsidunkojusi.— Ne turime užtektinai piningu ant užmokejimo prie pabaigos menesio. Isz rito meginau sutraukti no skolinyku kas priguli, nes sunkei labai eina; tenais kur ant tikro mislinau gauti, tai gavau raszta ant ilgo termino. Tiesiok pasakius, stokas mums szimta tukstanczių frankų!

PREKE 50c.

Nusiuntimo kasztus mes apmokame
W. D. Boczkowski-Co.
Mahanoy City, Pa.

ALL NATIONS DEPOSIT BANK

...SU LAIVAKORCZIU SKYRIUM...
P. V. OBIECUNAS ir KOMPANIJA
12th. and Carson St., - S.S. Pittsburgh, Pa.

Tai yra vienatine Banka kuri senei žinoma Lietuviams. Banka talpinasi savam budinke kurio verte isznesa apie $150,000 ir vartoja szeme laike apie milijona dolieriu ir randasi po kontrole Valstijos Pennsylvanios. Už sutaupintus Pinigus moka 4 procenta. Siunczia Pinigus in visas dalis svieto. Parduoda Laivakortes. Užlaiko Notarijialna kancelaaija del padirbimo doviernasczių ir kitokiu dokumentu reikalinga Lietuvoje. Užrubežinis skyrius randasi po vadoviste geral žinomo Karoliaus Varasziaus valdiszko Notarijuszo.

DELEI GEROS ŠVIESOS
PIRKITE GERIAUSĮ ALIEJU

Norėdami didelės, aiškios ir šviesios šviesos be dumų ar smirdėjimo, dabokite kad pardavėjas duotu jums

Rayo Oil

Reikalaukite tiktai Rayo. Kitokio nepriimkite. Rayo aliejus yra baltas kaip vanduo, tyras nuo visų nečystumų ir visai nepavojingas. Jusų lempa neprisivels suodžių ir nesmirdės pripilant lempą su Rayo aliejumi. Visi geriausi štorai Pennsylvanijoj ir Deleware parduoda Rayo aliejų—žibalą. Atminkite vardą—Rayo.

THE ATLANTIC REFINING CO.
Everywhere in Pennsylvania and Delaware

Puiki istorije apie...

Jonasza Korczaka

262 puslapiu. 6x9 coliu dydumo. Preke 35c.

Gaunamos pas

W.D. Boczkowski Co. Mahanoy City, Pa.

UNION NATIONAL BANK MAHANOY CITY

Capitol Stock $125,000 — Surplus ir Profits $390,000
Suv. Val. Randas turi musu banke sudetu pinigu.
—$—
MOKAME Antra Procenta ant sudetu Pinigu. Procenta pridedam prie jusu pinigu 1 diena Sausio ir Liepos menesuose, nepaisant ar atneszat parodyt Knygute ar ne. Mes norim kad ir jus turetumet reikala su Musu Banka, nepaisant ar mažas ar didelis.
—$—
H. BALL, Prezidentas - F. NOONAN, Vice-Prezid.
W. KOHLER, Kasierius
Atydaryta 9 ryte lig 3 popiet, Subatomis 9 lig 12ad.

Ask for the "RED-LINE"

Mr. Mainieri: **Randasi tik vieni gumini czebatai ir czeverikai kurie nesziojasi ilgiaus negu geležis ir plienas — o tai yra**

Goodrich "HIPRESS"

VIENATINI
Balto Gumo Czebatai ir Czeverikai
"Su Raudona juosta aplink virsziu"

Padaryti ligei kaip Goodrich Automobilini Ratai. Geriausi del ilgio nesziojimo.

Nepamirszkite, kad randasi tik vieni "HIPRESS"–o tie turi "Raudonus Vyrszius" apie vyrsziu. Gumas yra isz vieno szmoto suspaustas ir negali pasileisti, trukt, nusipleszt nei vanduo negal pereit— ir nereik det skurinu puspadžiu.

Suvirszum 100,000 mainieriu szendien neszioja "HIPRESS" — pirkite balto gumo czebatus su "Raudona Juosta" aplink vyrsziu — klauskite sztoruose.

PARDAVEJEI — gaukite szitus greit parduodanti tavora — raszykite szendien del sempeliu ir prekes.

THE B. F. GOODRICH COMPANY, Akron, Ohio

Yra tai vieni Hipress Apsiavimai ir jie yra padaryti su Raudona-Juosta aplink vyrsziu.

Rusiszki aficieriai žiuri per stiklus isz paymtu vokiszku apkasu ar toli randasi kitos apkasos neprieteliaus.

Lietuvi busiantis pilieti perskaityk.

Seniai isz visur girdžiasi prikalbinejimai in musu brolius, kad rupintusi pasilikti Amerikos piliecziais teip veikiai kaip tik in szita kraszta atkeliauna. Pilietis turi didesnes tiesas, turi amerikonu akyse geresni varda ir balsavimais prisideda prie budavojimo szios szalies žmoniu geroves.

Bet musu žmones ikszioliai labai mažai szitomis prakilniomis tiesomis rupinosi.

Del palengvinimo musu vientaucziams pasilikti piliecziais Brooklyne jau kiek metu atgal susitvere Lietuviu Amerikos Piliecziu Klubas, kuris jau daugybe savo sanariu padare piliecziais. Kad supažindinti musu visuomene su Amerikos konstitucija, instatymais ir pilietyste, tas patsai Klubas iszleido dailia ir storoka kningute po užraszu:"Kaip pasilikti Amerikos Pilieczių". Ta kningute yra per puse lietuviszkoje ir angliszkoje kalbose ir talpina sziuos straipsnius: 1. Sutrauka Naturalizacijos Tiesu Suvienytose Valstijose. 2. Kaip pasilikti Amerikos pilieczių — klausymai ir atsakymai. 3. Apskelbimas Neprigulmybes. 4. Konfederacijos straipsniai. 5 Suvienytu Valstiju Konstitucija. 6. Priedai prie Suv. Valst. Konstitucijos ir kiti. Vertimas kningutes lengvas, gražiai skaitosi, daili spauda, netoli 100 puslapiu. Kiekvienam reikalingas pilietystes rankvedelis, da pirma syki toksai pilnas lietuviu kalboje iszleistas. Parsidave tiktai po 25 centus, ir per 2—3 menesius iszejo keli tukstancziai po visas Suvienytas Valstijas.

Dabar Lietuviu Amerikos Piliecziu Klubas rengiasi iszleisti kita kokia lygiai lietuviu apszvietimui reikalinga kninga, todel nori atleisti vieta ir pabaigti leisti svietan likusi nedideli skaitliu virszui apraszytos kningutes už labai numažinta preke. Tobel praneszа placziai visuomenei, kad už puse prekes kninga. "Kaip pasilikti Amerikos Pilieczių", kas ims ant sykio nemažiau kaip 25 kningas. Vadinas, vieton moketi po 25c. arba 25 kvoterius už kningas, dabar gaus už puse prekes.

Tai yra didele proga draugystems, klubams ir pavieniams žmonems, kurie nori szita kningute pigiai gauti, ja tarp žmoniu paskleisti ir patarnauti musu vientaucziams pastojime piliecziais.

Pasiskubinkite, iszraszyti, nes mažas skaitlius egzampliorių beliko, Piningus ir orderius adresuokite: (101-04)

Lithuanian American
Citizens Club,
803 Driggs Ave. A.
Brooklyn, N. Y

Smertis Blakems ir Bambatieriams:

Dykai pasiusta bus ant keliu metu del blakiu isznaikinimo; kas umai atsius 8 centus stempomis paczto. Teip - gi kas atsius 4 dvi centines stampas gaus del Bambatieriu, kam jum mokete po 50c. lig $1. Czia gausite kone dykai. Tik dabar pasinaudokite szian dien. Adresavokite.

Chemists.
Specialty Box 9. Sta W,
Bklyn, N. Y.

Raudono Križiaus tarnaite prižiurinejo sužeista kareivi kuris jiai szirdingai dekavoja už gera prižiurejima. Kur jisai randasi?

Fernanda

Augytine kuningaikszczio

Parasze H. Schobert, Verte B.

Po tam atsigryžo nuo jio puiki ir užsirustinus.

Leonas staigai peržiurejo ge rai ir suprato, jog padare jai didele skriauda, nes vienkart apeme jin didele neaprubežiuo ta laime. Žvilgterejo ant jos ir metesi priesz jiaja ant keliu.

— Ferra!—paszauke negale damas suvaldyti saves ir pri-spaude savo veida druczei prie josios szlebes.

Ferra žiurejo ant jio tyleda-ma.

Eustachijuszas, iszgirdes ta garsu paszaukima Leono, per-skyre uždangala duryse ir isz-kiszo galva. Paregejo Rommin gena klupaujenti priesz Ferra.

— O silpnybe, vardas tavo vyras!—tare ir traukesi atgal.

Ar gali man dovanoti?—pa-klause Leonas ir žvilgterejo ne drasei ant sužieduotines.

Ferra nustume su koje re-volveri, kuris gulejo ant žemes.

Velinai sau smerties, negu szczyro ir atviro pasiklausimo —tare su iszmetimu. — Del ko ne atejei pas mane?

— Ba tikejau in tai kas bu-vo pasakyta—atsake susigedi-jes. — Visi tikejo! Vyras val-do save visados protu, o isz to elgesi tankiai neteisingai. Nes tu nesirupinai suvis idant tai melagystei užbegti — dadave drasei. — Pati pripažint turi, kad tas viskas yra teip nepa-prastinu ir kone intiket nega-lima. . . .

— Kad butai nevat užmo-kejas savo gyvaste—pertrauke jam prisilengdama prie jio su nusiszypsojimu; debesei prade-jo pamaželi skirstintis ir Ferra ne turejo suvis noro užlaikine ti juosius ant savo veido, ir ne trukus veidas jos buk saule linksmai spingsejo. — Gerai, nes pamirszti apie pana Klara, sena gaspadine Achilaus. O! pana Klara buvo labai dora motere.

— O vienok mate tave tea-t e ir kalbeta tavo varda drau-g s ui vardu kuningaikszczio Arbanavo—tare Leonas.

— Isztikro, nes ksip-gi ne kaltu turejo buti tas viskas, kad tevas Achilaus apsipaczia-vo su manim—tare su szczyru-mu.

Isztikro Alicije buvo tos pa-czios nuomones, ka ir tu — da dave po valandai — ir tas ma-ne baisei kankino. Vienatinis kuningaikasztis Konstantinas apie mane niekados ne abejojo ba matomai jis pats mane my-lejo tikrai ir szczyrei.

— Ferra! — paszauke Leo-nas su karszcziu.

— Teip yra—atsake ir iszsi trauke isz jo glebio.— Isztikro ne užsipelniji ant to, idant ta-ve teip labai myletau. Ir gal bus daug geriau dadave smut-nei—jaigu persiskirsiva ant vi sados. Praeite mano ne davine tu tau pakajaus o asz to neat-laikyczia.

— Ar ne yra kokio vaisto, idant iszdildinti tai suvis, ma-no numyleta?— paklause Leo-nas ba jaute, kad žodžiai jio talpino savije teisybe.

Ferra smutnei pakrate su galva.

— Kuningaikcztis Achilus nekenczia manes nuo laiko ma no isztekejimo.

— O ar ne prijauti, kas czion apgarsino tais piktas pinkles ir apjuodinimus?—pa-klause staigai Leonas—Kunin-gaiksztiene Sybilije yra ka nuo tvirczlause teisybeje tu pink-lu.

— O jaigu žinotau? — tare Ferra svarstydamasi.

— Eina czion apie tai, ar padare tai geroj tikybei ar per piktybe savo.

— Ka-gi padarytum, jaigu taji paskutini prileidima užtvir tintau?

— Užmusztau jin — atsake Leonas greitai ir nutilo.

— Tas pats galetu ir tave patikt – tare Ferra neužpaka-jinta.

— Vis tiek! Mirtau norin-gai gindamas savo ir tavo var-do szloves.

Ferra muszesi su savim. Ži-nojo kad Leroy'us buvo nemie laszirdingu; del ko kam-gi isz statineti numyleta savo ant jio piktybes ir kerszinimo?

Toje valandoje stojosi velei silpna bailinga motere, kuri velins greicziau sumeluot, ne-gu iszstatyti ant pavojaus taji kuri myli. Galincze narse ne buvo.

— Ne žinau, kas—gi tai ga letu buti—tare mesdamasi jam in glebi.— Kas tau apie tai pasakojo?

— Kuningaiksztiene Sybili je — tare po valandai, pamisli nes.

— Ar ne pasake jio pra-vardes.

— Atsake man tai.

Dievui deka! pamislino Fer ra ir atsiduso lengvai ciela kru tine pirmu kartu pajaute de-kingyste del kuningaikszteines kurios lig sziol bijosi nemyle-jo.

— Tiki man dabar visisz-kai? paklause jio ir žiurejo ant jio savo žibaneziom aki-mis, szypsodamasis su savo ra-ganaujencziu nusiszypsojimu.

Tyledamas prispaude jiaja prie szirdies ir apipyles josos veida ir plaukus karsztais pa-bucziavimais.

Eustachijuszas nerymavo. Ant galo ne noredams jau il-giau laukti, iszejo isz pakajaus o Rommingenas iszgirdes trukszma atsigryžo in jin. Jau nas aficieras atsimaine labai.

— Isztikro nežinojau, kaip sau darodyti. Tavo Fridderi kas stebejosi teippat kaip ir asz o butu taves Leonai gaila, la-bai gaila!—tare rodydamas ant gulenczio ant žemes revolverio.

— O ponas esi musu tikru-prietelium— paszauke Ferra ir padave jam ranka. Eik szian ponas jau mes abudu suprato me vienas kita ir sutikova, tuo kart asz iszkoliojau Leona.

Leonas suspaude szirdingai jio ranka.

— Vaikine mylimas, viskas jau gerai tare jam in ausi.— Rodosi man, kad tiktai mes vyrai esame teip nelabais, kad nepaprastinuose atsitikimuose ne tikim in dorybe. Dabar es-miu velei visiszkai laimingu!

— Kuningaiksztiene turi garsei aplaikyti visiszka užga-napadaryma— paszauke Eusta chijuszas.— Dabar turiva pa-naudot visokiu vaistu ir spasa bu. Turiva teipo—gi atkerszin ti tiem piktiem pinklotojams, neiszskirent kuningaikszties-nes Sybilijos.

— O kuningaiksztiene Sybi lije!—tare Ferra ir nusijuoke-—Esi ne dekingu Leonai! Ar ne žinai del ko jije mane perse kiojo? Del to kad mylejo tave!

— Ne galimas dalykas!— paszauke nusidyvines Deure-nas.—Isz ko poni tai inneszi?

— Tas jauczesi labai gerai-atsake Fera ir pakrate savo auksinius plaukus.– Biedna ku ningaiksztiene! Vienok asz ja-je pergalejau!

Leonas tylejo. Žinojo jis tei-po—gi apie tai, tai—gi del to-su užganadinimu pažiurejo ant savo gromatos raszytos pas ku ningaikszti mierije atsiluosavi-mo nuo tarnystos o kuri da gu lejo ant biurko.

Eusiachijuszas pamate jaje teipo – gi-

— Ar tai reikalinga?—pak lause.

— Teip. Mano pati turi bu-ti del manes visukuom, kaipo ir asz del josios. Po susivinczia vojimui nusiduosiva ant kaimo in Erdenflucha. Ar tinki ant to.

Ferra su nusiszypsojimu pa dave jam ranka.

— O dabar pas Maryne!— paszauke.— Jije lauke ant mu su. Leonai, ar tau szirdis ne nustoja plakti ant pamislinimo kad esmiu czion, tavo namuose —nakties laike?— Ir juokesi linksmai taisydama plaukus sa vo priesz zerkola stovedama.

— O! — paszauke Leonas atsidusdamas — persitikrinau, jog tavo maža silpna ranka vis ka laužo, viska naikina, kas patinka, nes pasiduoda!

Melynam salone name ponios Bogdanovos, vaiksztinejo Mari je budama dideleje nerimaste-je norint nenorejo prie to pri-sipažinti.

— Ka tave apeina svetimi veikalai, — antrino sau nuola-tos ir pyko pati ant saves, nes szirdis jos suvis ne buvo ra-minta taje filozofije. Prisi-klausinejo ilga laika stoveda-ma prie lango in mažiausi trukszma ant ulyczios, po tam sustojo priejus prie didelio zer kolo stovinczio ant kaminelio. Jos smulkus geltonas veidas nesziodo pedas susijudinimo ir gailedamasi ant patrotintos sa-vo pirmesnes nėjauslybes trau-kinejo sau už ausies druczlai.

— Na tu tyrinetojau ne gal-lingas jauslu duszlu— tare ty-cziodamasi priesz zerkola — iszrodai teip kaip buk tave pa-ti smauge. Rojiszkas spakai-numas yra tiktai vienatinybeje Kur yra dvejetas ten to jau ne-rasi. Biednas sutverimas toji Ferra! Ve — pamirsz apie jin. Deka Dievui, kad tragedijos ne ant amžiu pasilieka atmin-teje žmoniu. Važiuosiu su jaje kur tiktai nores pati norint ant Kamczatkos. Kožnam kar-te vienok apleisiva ta puikia sostapile D. O Rommingenas! Tai yra szventas be kraujo, statantis savo aplaikyta po te-vu idea augszcziau, negu laime ir gyvenima. Ne turiu jame jo kios vilties.

Marije prie to teip nelaimin-ga, kad pažiurejus velei in zer-kola prunksztelejo juokais.

— Tu tame zerkole esi sena kvaile — tare ir pasigrasino savo paveikslui su pirsztu. — Tavo mandrumas teippat pasi-baige, kaip pasibaige priesz tai tavo svajones. Sakau tau. kad esi niekam tikus. Konstan tinas Arbanovas buvo vienati-niu iszmintingu tarp musu. Kas-gi butu buvus su taje mer-ginuke nuo ulyczios Rochfort? Butu susidarkius! Nes palauk tu mano mylemas ponas Leo-nai! Su Marije Bogdanova ka-riauti yra ne szposas, norint ne esmiu jokiu milžinu.

— Ir su rustybe pakele augsztin savo sugniaužtas rankas papuosztas daugeliu brangiu žiedu.

— Asz su jumis da pasikal-besiu, palaukite! Pirmiause tiktai turiu matytis su Ferra ir dasižinot kas su jaje stosis.

Priek tam pajaute velei taje gailesti, kuri jaje pirmiaus teip pykino. Kas-gi galejo ta-me laike stotis? Deurenas bu-vo tokis pabuges!

— Duotu Dievas, idant vis kas gerai pasibaigtu, norint, kas teisybe sunku in tai inti-keti — tare smutnei atsidus-dama ir ne spakaina atsisedo ant kanapos.

Tame atsidaro dures ir Fer-ra, Rommingenas ir paskui juodu Eustachijuszas Deure-nas, visi ineje in pakaju ir skubinosi prie mažos užsimis-linusios Rosijonkos. Vienoje valandoje pamirszo apie tai kas jaje priesz valanda kanki-no.

— Na praszau! — Isztikro tai ponas — tase szandinanczei in Rommingena. — Ne misli nau kad ponas esi tokis iszma-nus.

— O Maryne! — paszauke Ferra — ne kalbekime jau apie tai. Buvo tai baisus daly-kas!

— Na ir ka susirodavinote? Ba prileidžiu,kad buvo gana laiko, idant pamislint ir pasi-kalbet kaipo iszmintingi žmo-nes.

— Važiuosime in Erdenfiu-ch'a kaip tiktai bus galima, konogreicziause.

— Isztikro!— paszauke Ma-rije su szandu.— Tai yra abel-nai pažinstama metoda struso. Nori atsitolint Ferra, ne geis-dama czionais jokio užganapa-darymo?

— Jaigu jis nori, jaigu jis man tiki, to man užtenka — atsake Ferra žiuredama in Leo-na.

— Tinku visiszkai su nuo-mone ponios — tare Deurenas prisiartindamas guodotinai prie ponios Bogdanovos, kuri ligsziol nei labai myleje isz prieżastes jos pikto liežu-vio. — Kuningaikszteine Sybi-lije turi visa pikta patsisyti, norint paisindama tiktai apie Leona.

Ne teisybe?

Nes Leonas nieko ne girde-jo; buvo visiszkai užimtas tuom, ka jam Ferra in ausi sznabždejo.

— Insimylejas! Pasiutes!—tare Marije Bogdanova juodin-dama petimis. — Ponas ir asz esava vienatineis iszmaneis žmonimis. O del to praszau klausyt. Telegrama nusiun cziau pas Achilu Arbanova ir prasziau jio, idant pributu, jis pats geriause pataikins nubaust tuos niekszus apjuodinetojus.

— Ka padarei?— paklause Ferra kuri iszgirdo paskuti-nius žodžius Marijos.

Parasziau pas Achilu.

— Jis ne atvažiuos ba ma-nes neužkencze — tare su nu-ludimu Ferra.

Marije Bogdanova iszsiraive puikei.

— Norint butu tavo didžiau-siu nevidonu — atsiliepe su iszkelme — gali buti tvirta ta-me, jog ne pasakytu ne žodžio mažiau, jaigu reiketu del ap-czystinimo tavo szloves. Krau jes Arbanovu teka gyslose ir szirdyse puikei dorose,ba gimi-neje jiu nesiranda nelabo žmo-gaus. Statytau drasei savo gal-va kad padaris teip, kaip asz to tikiuosiu nuo jio. Nes tada visi tures praszyti, tie kurie augsztinasi dabar, dovanojimo.

Jaigu tik szirdis yra nesu-tepta ir ne kalta tai isz apjuo-dinimo greit apsiczystinti ga-lima. Prisiegtau, kad kunin-gaiksztis Dagobertas nuves ta-ve pas altoriu!

Juokesi abudu isz tokios do-rybes ir szczyrumo ponios Ma-rijos ir džiaugesi sugražinta laime, kuria palaike jau už dinguse; tiktai Eustachijuszas pats pripažino teisinguma Ma-rijos ir kad toji teisybe kalbe-jo.

Leonas teipo–gi tai turi pri-pažint — tare staczei — dabar neyra laiko prie mislinimo. Ne yra tai lengva gyvent po pris-legimu neiszaiszkintu dalyku, ypatingai del tokiu ypatu, kaip jis, didžiause laime gale-tu pasibaigti. Mes turima veik ti-

— Idant potam atsitolint — atsiduso Marije su pasidavimu.

Užtvirtinu pona, jog viso-kios tiesos ir prisakimai ant musu palaimintos žemes yra tuo kart niekam netikia. Gal ponas jausiesi užrustintu iszgirdus mano statu iszsitarima, kas ki-szasi arcziausios ateites, nes asz elgiuosiu teip, kaip randas, ne-siklausiu pas nieka rodos.

Tuolaik del to ant nekurio laiko bus namas mano del jusu uždarytu—del visu!

— Nevat del manes? – pak-lause Rommingenas nusidyvi-nes.

— Ypatingai del pono. Ferra yra isztikro ligota – o ponas pildai toliau tarnista ant dvaro.

— Prasziau apie dimisije— busiu aut laiko valnas.

— Tai man vis tiek—var-gink save nuobodumu ponas vardan Dievo tiek kiek nori, nes czion tau ateitinet ne vale.

— Marine!

Poni Marije užeme sau ausis.

— Vienkart jau pasakiau, kad ne ir nesiduosiu perkalbet save. Žinau gerai ko noriu. O dabar labanakt. Po tai dienai pilnai susijudinimu ir visokiu sunkenybiu reike mums atsil-sio.

XXI.

Keles dienas veliau pasiliko Ernestas Nobbejus parke su Anatolum Leroy'um. Pamisli-no valanda, po tam prisiartino prie Anatolaus, kuris jio isz-pradžiu suvis ne buvo patemi-nes.

— Turejau, isztikro užmany ma atlankyt pona — tare Er-nestas ir indejo stiklus ant a-kiu, — niekur pono dabar ir matyti ne galima.

Leroy'us sustojo.

— Ar atsitiko kas naujo?— paklause.

(Toliaus bus.)

MAINIERĖI! Suczedinkite Piniga!

Dvigubas nesziojimas szituose apsiavimose.

"BUDDY" Mainierio Czeverikai.

Beacon Falls Rubber Company

BALTRUVIENĖ.

Asz sakiau ir sakysiu,
Ir merginas kaltysiu,
Ba per jiaises vyrai edasi,
Per jiaises provojesi.
Ir muszasi.
Viena vaikina, mergina pa-
mete,
Nežinia už ka jin atstate.
Dabar jis vis akmeni kisze-
niuje neszioje,
Ir kožnam kerszije,
Katras su jiaja ejs,
Už akiu jam užejs;
Galva sudaužys,
Skilias padarys,
Ir ant daigto pades,
Jagu tik gales.
O beprocziai,
Oj kvailei!

* * *

Toje Filadelfijoje,
Tai ir negerove,
Ne senei Vilenskiu veseile
buvo,
Na ir keli Kauniszkei pribuvo.
Czia szirdeles smarki boba
atsirado,
Ant Kauniszkiu prieżaste
iszrado,
Ir tokia vale gavo,
Jog visus laukan iszkariavo.
Tiejei prisirinko akmenu,
Prileido szturma prie langu.
Svetimtaucziai komedije tu-
rejo,
Nuo juoku susilaikyti nega-
lejo.

* * *

Buvo tai Nov. 26 diena,
Nusidaviau in miesteli viena,
Sakyti ne noriu,
Tiek to in Illinoju.
Susibego tris bobos,
Mat panaudojo isz progos,
Vyrai in darba iszejo,
Neliko namieja ne vieno.
Davai alu neszioti,
Ir sau be baimes girkszuoti;
Per visa diena trauke,
Net ir vakaro sulauke.
Vienas vyras isz darbo parejo,
O cze viskas atszale, ne van-
denio neturejo,
Pradejo apie paczia klausineti,
Ir nusidave jieszkoti.
Užtiko prie trepu gulinte,
Vos kvepuojente.
Mat ejo isz stubos ir nugriuvo,
O cze pagialbos ne buvo.
Pats guline užtiko,
Nepaliko,
Prikele su virvagaliu,
Daugiau sakyti negaliu.

* * *

Tula bobele, prieme už tar-
na vaikina,
Kad palengvintu jiai gyve-
nima,
Budus mazgotu,
Ir maža beiboka nesziotu.
Kiek jis metu turi, niekas
nežino,
Visi laiko už jauna vaikina,
Mat ir visus brazduoja,
Kad da jaunas meluoje.
Tegul da karta dažinosiu,
Apie ta neužauga, tai dau-
giau padainuosiu.

* * *

Ej vyruczei, jau gana,
Su tokia juso mada.
Daugelis pas mane gromatas
raszo,
O suvis nepasiraszo.
A ha? Jagu nepasiraszo,
Tai gal neteisybia raszo.
Isz tokios žinios nieko nau-
doti negaliu.
Supykus in gurba metu.
Aplaikiau žinia isz Maha-
nojaus apie szinkorkele,
Ir josios sluginele,
Kokias funias jodvi iždaro,
Isz ko bizni giara varo.
O ka žmonis juokina,
Buvo apie tai gana.
Isz Mainersvilles gromata
gavau,
Bet naudos isz jos neturejau,
Tokios gromatos niekas ne-
praszo,
Jagu nepadeda savo paraszo.

KUR BUNA?

Mano broliai Stanislovas ir Adol-fas Gurskiai, paeina isz Kauno gub., Raseinu pav., Buloveno sodo, apie 6 metai kaip Amerike. Turiu svarbu reikala, praszau atsiszaukt, jeigu kas žino apie juos, meldžiu praneszti man ant adreso. (001 o1)

S. Virszila,
101 Butler Al.,
Pittston, Pa.

Mano dede Jurgis Bobina jaigu kur randasi, meldžiu man duoti žinia ant sekanczio adreso:

Mrs. Joseph Grabauckas,
Box 556 Painsdale, Mich.

Mano pažinstama Bagbora Stokite, paeina isz Kauno gub., Raseinu pav., Erzvisko Wolos., Žvirblauku kaimo, pirmiau gyveno Boston, Mass., 3 me-tai kaip Amerike. Meldžiu atsiszaukt ar kas kitas malonekit duot žine ant adreso.

R. Stankaicziuke,
60 Summer St., Bridgeport, Conn.

Mano pus-broliai Adomas, Juozas Antanas ir Jonas, paeina isz Zapvjisz kio para., Kuodiszkiu kaimo. Turiu svarbu reikala, kas apie juos žino, malonekit man praneszti o gausit nagrada. (26 o1)

Stasis Gradieckas,
Girardville, Pa.

Mano dede Karalius Rajauckas pa eina isz Suvalku gub., Kalvarijos Ujezdo, Užis para., kas žino apie jis, maloneikt duot žine ant adreso. (26 o1)

J. Rajauckas,
1828 Warp St., Philadelphia, Pa.

Mano brolis Jonas Baliunas paeina isz Suvalku gub., ir pav. Andr-javo gm., Kroveno kaimo., teipgi Juo-zas Kausaite paeina isz Suvalku gub., Radaminos para., praszau atsiszaukt ant adreso, (to 99

M. Viganauckiene.
Dervent, Ohio.

Geriausias budas dėl įtrinimo
Neturi stokuot nei viename name
D-ro Richter'io
PAIN-EXPELLER
Jau nuo 50 metų yra vienu iš numylėtų naminių budų pas lietuvninkus ir visame pasaulyj.
Tikras tiktai su pažymėta marke "IKARA"
25c. ir 50c. butelikas visose aptiekose arba tiesiog nuo
F. AD. RICHTER & CO.
74-80 Washington Street, New York, N. Y.

Gloverso Maineris.

Milimi mano vaikeliai, kurie isz jus dar nebuvot paszaukti in kareiviszka tarnysta tai tie malonekit paklausyt. Sziandie asz trumpai apie kareiviszka stona pakalbesiu. Kareiviszkas stonas yra teip sunkus Rosijos kariumeneje, kad sveikas pilnoi jaunystei vyras, ten tik gali ji neszti ir tai ne kožnas. Daugelis paszauktu in kareivija jaunu vaikinu numirszta dar pirmuose metuose nuo sunkumo. Man teko tarnauti Rosijos kariumeneje prie caro Aleksandro III. Kaip žinom tas caras Aleksandra III neturejo ne vienos kares su paszalinem vieszpatystem, prie jo kareiviam tarnauti nebuvo teip sunku kaip dabartiniuose kares metuose, o vienok kaip kada tik pamisliju apie kareivio tarnysta tai visada skausmas pasiekia mano szirdi.

Tas yra skausmingiausia kad nuo motinos ir tevo reikia skirtis be savo valios ir ejti in ten in kur tave varo. Nuvaro in paskirta vieta ir pradeda daryt isz taves jauno dar tik ka pražydejusio vaikino kareivi – tarna del caro. Pirmiause apredo in kareiviszka mandiera kuriam kartais buna paliktu uteliu atsitarnavusio seno kareivio. Po tam pradeda tau apsakineti isz cariszko suredymo kaip kareivis turi save vestis tarnaudamas carui ir jo inpediniu kareiviszkam stone, ir buti paklusnu del visu vyresniuju caro tarnu. Kareivis turi klausyti visu vyresniuju caro tarnu ka tik jiam vyresnieje paliepia padaryt ta jis turi ir padaryt be atsisakymo iszskiriant nužudinime cara.

Kareivis negali pasiskusti niekam kad jis bada ar szalti kenstu. Cara jis turi pripažinti už žemiszka Dieva o jo paczia, vaikus ir kitas cariszkas gimines už patronus. Teip vyresnieje caro tarnai inkvepdami jaunam kaimo vaikinu kareiviszka prota paliepia jaunam kareiviui kas diena mankiut savo pastacijos sutverimo sanarius, teip kad nevienas sanaris nepalieka ne iszmankintas. Kurie isz jaunu vaikinu kareiviu negali to padaryti isz priežasties nestipru reumenu, tokiem manko ju sanarius vyresniejiai caro tarnai su savo tironiszkom rankom pasiguldia kniupszczius su isz kryžavotom rankom ir kojom ant tam tyczia padaryto "bruso" kuri Rosijos kalboje teip vadina. Krinta aszaros jauno kareivio kaip lietaus laszai ir net kartais kraujas prasimusza per burna, bet nedoreliai vyresniejiai caro tarnai nesusigraudina tuom matymu, jie da baido jauna kareivi teismu kuris nuteisia dar ant sunkesniu kancziu. Kada jau jaunas kareivis visai apalpsta tada ji veda pas daktara. Daktaras matydamas ligonio jauno kareivio padejima ir numanydamas kad jau jis kareivio sveikatos negali sutaisysi, jis ji pasiunczia in ligonbuti. Ligonbutije kiti daktarai rupinas kaip tik iszmanidami sutaisinti jaunam kareivu pagadinta sveikata, bet retai pasitaiko jiem kaip reikia pataisyt, jai dar kareivis ligon butije umai ne numirszta, o daktarai buna žmoniszki tai kartais jie pasigaili jauno vaikino kareivio ir ji paliuosuoja savo daktariszkom tiesom nuo kareiviszkos tarnistos. Bet isz tuju paliuosuotoju, kareiviu nedaug sulaukia senatves, jie numirszta dar jauni, ypacz tie kurie buna priversti sunkei dirbte del pasidarimo sau maista. Kurie isz tu jaunu vaikinu paszauktu in kareivija iszlaiko 6 menesiu moksla, tai tuos stacziatikiu kunigas (svesz czenikas) prisiegdina kad jie tarnautu noringai ir isztikimai del caro ir jo inpedinio sunaus ir nesigailetu aukauti savo gyvasti apginime ju nuo neprieteliu. Duoda pabuczuot kryžiu ir jau po prisiegai buna isz jauno kareivio "riadavas" kareivis.

Rosijos kareivis prie caro Aleksandro III gaudavo algos in 2 menesiu 45 kapeikas o per meta 2 rublius ir 70 kapeiku, be to dar gaudavo kas metas 1 rubli ir 25 kapeikas amunicznu pinigu. Už tuos pinigus kareivis turejo sau reikalingui daigtus susipirkti. Kaipo gimnastikavus vasarios laikui marszkinius szapeczius ir juodylą czebatam szveisti, siulu ir adatu drabužam lopyt, muilo praustis ir skalbtis drabužu, užmoket sziaucziui už pasiuvima ir pataisima czebatu, alivos nusipirkti del tepimo szaudikles, juodo vaszko sveists diržu, ir dar daug kitokiu yra daiktu kuruos isz saves kareivis pirkdavo. Tai pamislykit vaikeliai kaip kareivis galejo už tuos 3 rublius ir 95 kopeikas viska susipirkti, ir da už plauku pakirpima reikejo kerpiku užmoketi. Valgi kareiviai gaudavo prasta. Duonos kartais buvo negalima valgyt, per tai kad vyresni caro tarnai kurie buvo perdetineis ant prastu kareiviu pirkdavo senus priplekusius myltus ir isz tu senu priplekusiu myltu liepdavo kepikam iszkept gera duona. Kartais ir nukorodavo kepikus, statidavo juos ant dveju o kartais keturiu valandu po rancu pripildintu 25 svarais sunkumo. Kareivis nuteistas po tokia bausmia turejo stovet per tais valandas su szaudikle ir rancu ant pecziu ant vietos jam nevalia buvo žingsni žengti isz tos vietos kol laikas nepraeidavo. Kartais kareiviai vietoje duonos gaudavo po 2 svaru sukoriu bet tik tokiu kurie buvo džiovinti priesz 10 ar 15 metu, priplekusiu su vortinklais ir drandems. Virala kareiviai gaudavo žiemos laikia isz kopustu ir kartais žyrniu. Vasaros laikia isz daržiniu žoliu. Koszes gaudavo visada, tankiausia koszia virdavo isz prosu. Porcija (mesos) jautienos 27 zolatnikus valgamose dienose kareivis gaudavo visada.

Uczenija (mokslas) kareivio yra toks: kas rytas mankit savo visus sanarius ir ruomenis tai reiszkia padaryt "giminastikus". Potam paai zkit vyresniam caro tarnui kad su noru ir isztikimai tarnauji caro jo inpediniu ir guodoji visas cariszkas gimines. Kad meldžies už juos prie Dievo idant Dievas juos užlaikytu gyvus ant sostu kanoilgiause. Kad nesigaili aukauti savo gyvasties apginime jiu nuo neprieteliu. Kad ži nai kaip priderenczei atiduoti garbia del visu vyresniu caro tarnu ir nesiprieszini juju paliepimam. Kad busi pastatytu ant saugojimo caro turtu ir jo kalejimu kuriuose jis laiko uždares prasikaltelius priesz cara ir priesz jo vyresnuosius tarnus. Neapleisi tau paskirtos vietos norint ir giltine su dalge kirstu tau galva.

Potam buna uczenija (mokslas) su sziaudiklem. Kareivis su szaudikle turi teip apsipras ti liginiai kaip rasztininkas su pluksna. Kareivis su viena ranka kilnoja szaudikle o kuri sveria apie 11 svaru. Prie caro Aleksandro III kareiviai nesziojo rancas kurios buvo padaritos isz lentu ir aptrauktos teluko kailiu (sziarszcziu) in virszu. Prie ju buvo pritaisinti platus isz juodos skuros tvirti diržai, teip kad kareivis akies mirksnije galejo ja ant pecziu užsidet ir prie juosamo savo diržo pridrutyti. Kareivis ant kožnos su szaudykle uczenijos (mokslo) nesziodavo ant savo pecziu ranca. Kada darydavo manievrus tada kareivis rancoja sudedavo savo dviejus marszkinius ir—kelenes, dvi boras autu, czebatinius szepeczius, szvaksa, muila burnaszluosti (abrusa) duona arba sukorius. . . Prie rancos pakabidavo pora czebatu ir varini katiluka del pasisemimo vandenio ir szilto viralo kada toki laikia manievru arba—kares gaudavo. Ranca del kareivio kelionei arba laikia manievru buna pagalve kada jis gauna pasilset. Kareivis su rancu ir—szaudikle susipažinsta teip kaip su savo geriauseis draugais. Jis rancos diržus su juodu vaszku tankei padailina. Szaudikle kožna diena su szvariu skaruliu nuszveiczia ir patepia su aliva kad rudis ne estu. Kareiviai visada turi gana darbo, kuria diena del ju nebuna uczenijos (mokslo) tai ta diena plauja kazarmos grindis, taisosi ir skalbesi savo drabužius, pasikerpa plaukus. Yra ir tokiu vaisku kurie turi savo didelius žemes daržus kuriuose sodina bulves ir kitokes daržoves. Tai vietoi arkliu ir plugo kareiviai sukasa žeme ir sudaro lyses su savo spatukais.

Mylimi vaikeliai tig tolei girdejote apie stona karevio laikia pakajaus. Dabartes pamanstikim (pamislinkim) apie kareivi dabartiniam kares laikia. Prisižiurekite vaikeliai tu nutrauktu nuo kares lauko potograpiju (paveikslu) o pamatisite kaip ten kareiviai užmu·zti guli ant tu lauku. Vieni ausktieniki, kiti kniupsti, treti ant szonu pargriuve, ne kurie isz jiu dar laiko szaudikles savo sustingusiose rankose. Prisižiurekite geriai vaikeliai ir apkainuokite kareivio stona ir jo varda kaip jis savo gyvasti aukauja apginime savo valdono. Ar teip valdonam reiketu kainuoti kareivi kaip jie ji kainavo laikia pakajaus ypatingai rosijos valdonas už kuri jau tukstanczei mire ir musu tautiecziu broliu lietuviu ant tu kares lauku nuo kuriu mes matom nutrauktas baisiauses kares potograpijas.

Gloverso Maineris.

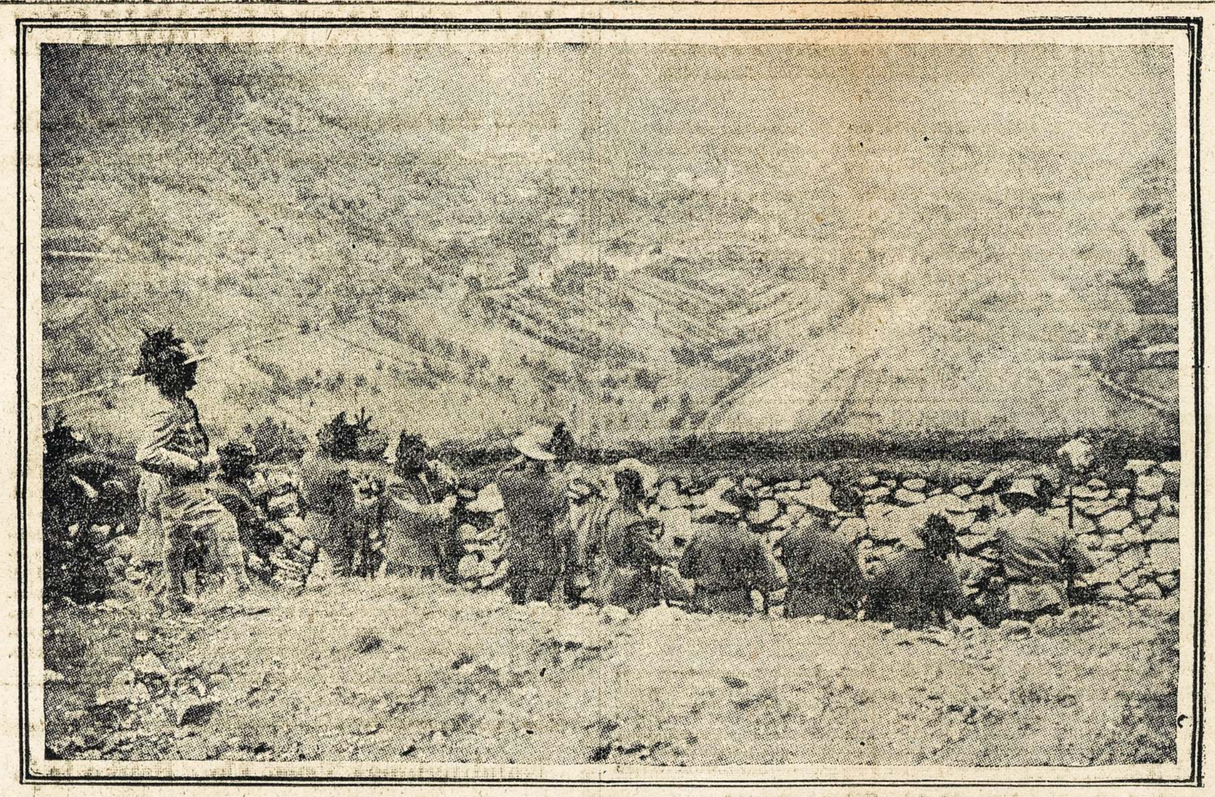

ITALIJONISZKI BERSAGLIERIAI APKASUOSIA ANT KALNO O PAKALNEJE MIESTAS KURI AUSTRIJOKAI LAIKO O ITALAI GEIDŽE PAYMTI.

Vokiecziai apskunsti per Suv. Steitus už peržengima Amerikoniszku tiesu.

Visi kaltininkai yra virszininkais laivines kompanijos Hamburg Amerikon Line New Yorke, apskunsti už tai, jog siuntinejo maista ir amunicije in Vokietija apgavingu budu ir pristatinejo kariszka materijola del vokiszkos flotos.

Jau iszejo isz spaudos
Milžiniszka Knyga:

TUKSTANTIS NAKTU IR VIENA
—ARABISZKOS ISTORIJOS—

Tiktai $2.00

(Mes užmokame nusiuntimo kasztus)

In trumpa laika; vienos sanvaites, iszsiuntem daugybe szitu knygu in visas szalis Amerikos ir visi kurie aplaike szita puiki knyga prisiunte mumis padekavones.

Mes tikrai gvarantinam
kad ir jumis patiks.

Puikei apdaryta audeklineis iszmargyntais vyrszais.

Dydumas Knygos, 6¾ x 9¼ coliu,
Apie 150 Paveikslu - 704 Puslapiu.

Juos greit parsiduoda todel nelaukite ilgai bet tuojaus iszpildykite žemiaus padeta blanka, iszkirpkite ir prisiuskite mums drauge su $2 o knyga bus jumis tuojaus iszsiusta.

W. D. Boczkowski-Co.,
Mahanoy City, Pa.

Gerbemei :—

Czionais prisiunczių jumis $2 už ka praszome man tuojaus prisiusti milžiniszka knyga po vardu "Tukstantis Naktu ir Viena" ant žemiaus padeto adreso.

Su guodone,

Vardas .....

Ulyczia .....

Miestas .....

W. D. BOCZKOWSKI-CO., Mahanoy and A Str. Mahanoy City, Pa

PHONE DROVER 7800

Dr. A. J. Tananevicze

Gydo Vyru, Moteriu ir Vaiku Ligas

Ofisas ir Gyvenimo vieta
3249 So. Morgan St., Chicago, Ill.

Valandos
8 ilg 10 ryto, 1 ilg 3 po piet ir 7 ilg 9 vakare.

Žinios Vietines.

— Ketvergo ryta truputi pasnigo.

— Nedelioje prasides 40 valandu pamaldos lietuviszkoje bažnyczioje Szv. Juozapo. Daugeli kuningu ketina pributi.

— Isz priežasties stokos karu kasiklos Maple Hill. Mahanoy City ir Tunnel Ridge turejo sustoti dirbt utarninko ir ketvergo diena.

— Mikola Maneviczius isz Szumakerio, ejdamas isz darbo Park Place kasiklosia, in puole in sena brusta 50 pedu gylio ir likos bjaurei sužeistas.

— Szerkszniu ir Labucziu szeimynos nuoszirdžiai dekavoja visiems už atsilankima ant želamiszliu a.a. Kaz. Labucziu.

— Juozas Jankauckas likos sužeistas Park Place kasiklosia — aplaikydamas tris sulaužytus szonkaulius.

— Novemberio menesije mire mieste ir aplinkineje 38 ypatos — 22 isz miesto o 16 isz kaimeliu. Gyme 41 kudykei o 4 negyvais.

— Pirkite "Jelke" Good Luck sviesta, svaras po 25c., 5 svarai už $1.15. Quins buczerneje kampas Main ir Centre St. ('103 04)

* Japonai surado dirbima neteisingos kavos, kuri iszrodo ant tikros kavos, smokas ir kvepsnis tas pats.

* Nuo 1792 meto lig 1 Sausio 1914 meto iszkasta Suv. Steitu osia aukso ant $3,549,799,400.

* Profesoris H. L. Evans isz Seattle, Wash,, atrado, buk Kinczikai jau 1000 metu priesz Kolumba žinojo gerai apie Amerika.

Greitas telegrapas.

— Kas gali butu greitesnis už telegrapa?

— U-gi mano boba! Kaip szianakt sugrižau nakti ant pir mos adynos, tai asz vos koja in grinczia inkeliau ir gavau su szluota per galva!

Susigavo.

Ubagas:— Ar ponelis ne pametei maszneles.

Ponas apsiczupinejo kiszeniùs ir tare:— Ne pamecziau.

— Tai gerai-tare ubagas, dabar gausiu nuo ponelio kele ta centu.

Ir tai teisybe.

— Mano tevukas jau turi 95 metus.

— Tai ve, didelio daigto, mano tevukas turetu 120 kad butu gyvas.

SKAITYK

Moraliszka Kabala, katraiszdeda žmogaus ateiti - - - Preke 10c

Tikriausia Burykla, sudejo Cigonka isz Egipto Rubina Sulva, perdejo ant Lietuviszko D. T .B. - Preke 10c

Tikriauses Kabala, arba atidengimas pagialba Kaziru, pagal garsingiausas Chaldiszku, Persiszku, Graikiszku, Arabiszku ir Cigoniszku Burtiniku Preke - - - - - 10c

Prisiuskite 25c vertes s empu o gausite visas tris Knygutes per paczta

Kaztus nusiuntimo mes apmokame

W. D. Boczkowski-Co.
Mahanoy and A St., Mahanoy City, Pa.

KRYŽIOKAI

ISTORISZKAS APRASZIMAS PER H. SINKEVICZIU

PENKI TOMAI, 2 KNYGOSE

Tomas I ir II. Yra tai puikus apraszymas isz laiku o karionės lietuviu su kryžiokai laikuose D. L. K. Vytauto ir karaliaus Jagailo. 495 Puslapiu.

Tomas III. IV. ir V. Yra tai tolesnis trukis pirmo ir antro kryžokiu tomu kur labai dailiai spras. yta kare lietuviu su kryžiokais po Žalgiriais (Grunvaldu) kur D. L. K Vytautas su lenku pagelba baisiai sumusze kryžiokus ir panaikino ju zokona. Joje yra ir tos kovos paveikslai. 539 Puslapiu.

PREKE $1.50
(PREKE VISO APRASZIMO)

Tik ant trumpo laiko!

Nusiuntimo kasztus mes apmokame.

W. D. BOCZKOWSKI-CO.
MAHANOY CITY, PA.

DIDELIS BALIUS

Youngstown, Ohio Progresi viszkas Klubas parenge Baliu 31 d. Gruodžio. (Dec.) 1915 m. ant Rumania sales, 645 Poland ir Gibson Strs. Prasides 6-ta, valanda vakare ir trauksis lig velybai nakcziai. Inžanga porai $1.00. Apricz szokiu bus kelios zobovos, kaip lekiojanti krasa, ir meszkera, teip-gi bus duotos dovanos. Kas gaus daugiause atviruczių tas gaus pirma dovana, bukieta geliu, antra dovana, auksinis laikrodelis; todel vietiniai ir aplinkines lietuviai, neužmirszkit szio linksmo vakaro.

Komitetas.

Naujas Rudeninis ir Žeminis Tavoras

Ka tik pargabenome daugybe szviežio tavoro del rudens ir žiemos. Dar esame pasirenge jumis parodyt visokiu ceikiu ir gatavu szlebiu del moteriu ir merginu.

Rudeninu ir Žieminiu szlebiu ir siutu. Teipgi puiku gatavu szlebiu veseilems, krikszt inoms ir t. t. Teipgi užlaikome visokiu vatinu ir vilnoniu kaldru, plunksnu ir t. t. Rasite visokiu sziltu andaroku, jekiu, skepetu, sveteriu, kepuriu, ir t. t,

Pirkite savo sziltus apredimus pas:

THE GLOBE, 133 West Centre Street.

Rekomenduojame Musu Nauja Auksini 23 .·. Akmenu Geležinkelio Laikrodeli .·.

Auksiniai, pauksuoti ir kitoki su 23 akmenimis, parduosime 10,000 vadinamu "ACCURATUS" Laikrodeliu tiktai $5 75 žedna. Tie gražus Laikrodeliai puikiai iszrežyti, dubeltavi lukszta, gerai, laika rodanti, labiausiai keliauninku naudojami, kurie turi daboti laika Moteriszki ar Vyriszki gvarantuoti ant 20 metu Tikrai gražus Laikrodeliai, negeda bus nei draugams toki parodyti Jeigu nori turėti gera laikrodeli tai szitai musu pasiulymas: Mes nusiusime szita laikrodeli kiekvienam C. O. D. už $5.75 ir ekspreso kasztus del peržiur jimo. Jei nepatiks, nemokesite nei cento. Mes riskuojame viska. Auksinis grandinel sdudasi su laikrodžiu.

EXCELSIOR WATCH CO., Dept. 901 A, Chicago, Ill., U.S.A.

NAUJA KNYGA! Tik-ką išėjo iš spaudos knyga vardu "AMERIKA". Tai yra rinkinys įvairių faktų, žinotinų Amerikoje gyvenantiems ir čion atkeliaujantiems lietuviams. Surinko V. K. Račkauskas, "TĖVYNĖS" redaktorius. "AMERIKA" yra informacijinis veikalas, kokis jau nuo senai buvo pageidaujamas. Jame telpa daug reikalingų ir naudingų patarimų ir nurodymų, taipgi Am. lietuvių statistika.

Knyga didelio formato 6 x 9 col., 288 puslapių. Kaina tiktai.....75c

Reikalaukite ir pinigus siųskite pas:

M. J. Damijonaitis 901 W. 33-rd Street CHICAGO, ILLINOIS.

P. S. Visas pelnas nuo šios knygos, yra paskirtas Prieglaudos namui S. L. A. Norint kitokių knygų, reikalaukite iš mano lietuviškų knygų krautuvės katalogo.

Ka raszo p. Kalvaitis isz Casles, W. Va. apie Manvilles lotus.

Ponas J. Kalvaitis pribuves in Redyste "Saules nesenei iszsiklausinejo apie Manvilles lotus, nuvažiavo in glauna offisa Brooks ant Brooks, 45 West 34-th St. New York, kurie nuveže p. Kalvaiti savo kasztu ir tenais pirko lotus, nes tuojaus suprato juju verte. Sztai ka p. Kalvaitis pats raszo:

"Praneszu del visuomenes, kad asz atsilankiau in Manvile, N. J. radau viska teisingai kaip buvo garsinta ir pirkau keleta lotu. Ten yra puiki vieta, fabrikai ir keturi geležinkelei, o fabrikai dirba diena ir nakti. Pasilieku velindamas visiems lietuviams savo piningus "investiti" in lotus Manville. N. J.— J. Kalvaitis."

Noredami in tenais važiuoti ir pirkti lotus duokite man žinia: ('66 04)

F. Boczkauskas, 313 W, Mahanoy Ave., Mahanoy City, Pa.

ANT PARDAVIMO

Kalvio szapas su visom prietaisom New Philadelphijoje, Pa. Parsiduos pigei. Atsiszaukite pas: ('86 04)

Fred. Speidel,
Silver Creek, Pa.

Rumatizmas.

Jaigu sergate ant rumatizmo, skausma peczuose, silpnuma szirdies, svaiguli galvoje, ai asz tikrai galiu jus nog to iszgydyti. Iszgydžiau daugybe žmoniu kuriu daktarai negalejo iszgydyt. Raszykite tuojaus pas mane lietuviszka, prisiuskite 2c marke del atsakimo

Andrius Kairaitis,
6 S. Vine St.
Shamokin, Pa.

Skaitykite ka sako apie szita gyduole.

Asz Kristupas Indulis sirgau 3 menesius rumatizmu, negalejau iszsigydyt be pagialbos Andriaus Kairaiczio, kaip iszgeriau 4 bonkos pasveikau. Labai gerai velinu visiem prieteliam kad tas yra labai pagelbetojas.

Kristupas Indulis,
71 church St.
Edwardsville, Pa.

BEVEIK DYKAI

Dručiausias laikrodėlis, vyriško ar moteriško saizo, tikru auksu 'Gold Filled', vertas $20.00, garant. per išdirbėjus ant daug metų, labai gražiai graviruotas. Bus pasiųstas kožnam su tiesa peržiurėti, kas prisiųs savo tikrą adresą. Firma del pagarsinimo savo laikrodėlių, atiduoda dabar beveik dykai. Jei patiks laikrodėlis, užmokėsi agentui $5.65c ir už persiuntimą. Jei nepatiks, nemokėk nei centą. Rašyk tuojaus štai kaip:

Imperial Credit Co. Sales Dep.
Box 2526, PHILADELPHIA, PA.

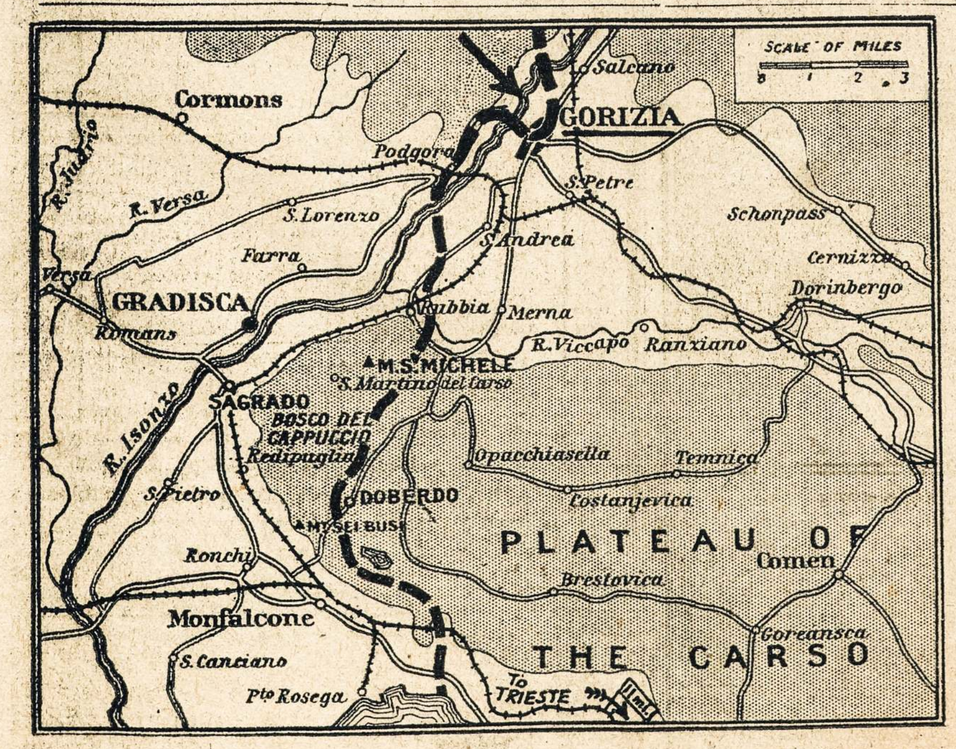

GORICA PAYMTA PER ITALUS NUO AUSTRIJOS, KURIA ITALAI BOMBARDAVO PER 6 MENESIUS.

W. RYNKIEWICZ

.....NOTARIUSZAS.....

233-235 West Centre Street - - Mahanoy City, Pa.

PRIVATISZKA BANKA ANT SUDEJIMO PINIGU PO PRIZURA RANDOS

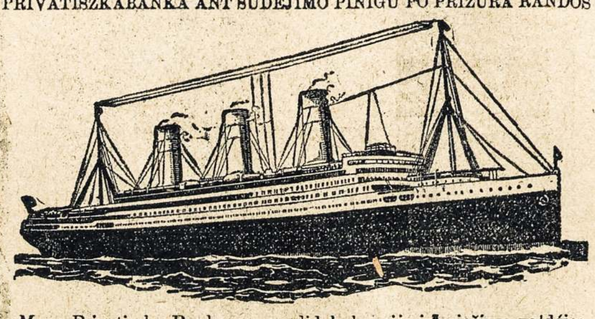

Mano Privatiszka Banka yra po didele kaucija ir priežiura valdžios ir pinigiszkus reikalus galima pas mane be jokios baimes atlikineti.

Paszportus del keliaujancziu parupinu. Didžiause Lietuviszka Agentura pardavima Szipkorcziu ir siuntimo Pinigu in Visas Dalis Svieto greicziause ir pigiause. Visi tie kurie per mus siunte apie tai gerai žino. Iszduoda Dostovierenes del tu ka nori savo Dali Lietuvoje kam pavesti. Del Draugyscziu pristatau puikes szarfas, juostas, kepures, karunas, spilkas ir t.t. Su kokiu nors reikalu kas link Szipkorcziu, Pinigus ir t.t., raszykite pas mane o aplaikysite teisinga atsakyma. Apsaugoju namus ir naminus daigtus nog ugnies.

Naudingumas Trust Co., Banko ir jo privilegija kaipo banka, yra tai tikslas Merchants Banking Trust Co., Banko.

Užsiima buti jumis Ekzekutorium arba Administratorium juso Testamente.

Užsiima buti Apiekunais del juso vaiku ir sudes teuais pinigus kuratnesz daugiause naudos pakol vaikai nedaeis igi metu.

Galite atneszti $1 arba daugiaus o gausite banka kuygute.

Visada galite ateiti in Banka ir klausti roda pas kasijeriu. Jis visada yra padejime duoda jumis giara roda.

Reikalauja juso depožitus.

Prigialbsta jumis pirkti namus arba bizni.

Duos jumis roda kur geriause indeti piniga arba perkant namus.

Prigelbes jumis kada reikalausite rodos arba prieteli.

DIREKTOREI

D. M. Graham. Prezidentas. Leon Eckert, Vice-Prezidentas
D. F. Guinan, Sekretorius ir Kasierius.
Antanas Daniszeviczia, W. F. Rynkieviczia, Mikas Gavula,
W. J. Miles, Thomas G. Hornsby, Jos. H. Garrahan

Geras Materijolas ir Ger Darbas

Padaro "Model Keystone" "Canopy Fair" ir "Real Apollo" gerais Pecziais.

Mes gvarantinam kad szitie Peczei yra geriausi kepykai ka galima pirkti.

Didelis skaitlis ju yra naudojami Mahanojuje ir visi sako kad Guinanas parduoda gerus Peczius.

GUINAN'S

Mahanoy City - Shenandoah - Mount Carmel - Lansford.

Ramonat Hardware Co.

(S. A. Ramonaitis, Locninikas)

...Didelis Geležinis Sztoras...

Wholesale ir Retail.

Visokiu Geležiniu Daigtu

del staloriu ir naminu pareikalavimu rasite muso didelam sztore. Žodžiu sakant; nesiranda geležiniu daigtu kokiu galima gauti pas mus. Ka tik pareikalausite ar mažio ar didelio daigto mes galime jumis pristatyti: Plaktuku, kirviu, piukliu, pielycziu, visokiu vyrviu, skauradu, bludu, peiliu, videlcziu, szaukszcziu spiniu, ir t.t; ka tik pareikalausite gausite musu sztore.

Ramonat Hardware Co.

113-115 S. Main St., Shenandoah, Pa.

W. TRASKAUSKAS

—GRABORIUS—

PIRMUTINIS LIETUVISZKAS GRABORIUS MAHANOY CITY, PA.

Laidoja Kunus Numirusiu. Pasamdo Riginus ir Vežimus del Pasivažinejimo, Krausto Daigtus ir t. t.

520 W. Centre St., Mahanoy City, Pa.

LIETUVISZKAS ADVOKATAS

BALTRUS S. YANKAUS

ATTORNEY, COUNSELLOR & ADVOCATE OF UNITED STATES COURTS.

Geriauses ir didžiausias sumas pinigo iszlaimeja provose už pažeidima Kasiklose Fabrikuose, Geležinkeluose, Laivose ir t. t.

Iszlaimejo provas kurios kiti advokatai atsako ar atmeta. Roda dykai.

B. S. YANKAUS

154 Nassau St., New York, N.Y.

PUIKUS LIETUVISZKAS HOTELIS

CENTRAL HOTEL

A. Miliszauckas, Savininkas
16 South Baltimore Street
Wilkes-Barre, Pa.
Skersai Central R. R. Dypa

Jaigu kada busite Wilkes-Barre tai užeikite pas Andriu Miliszaucka kur busite svetingi priimti ir gausite visokiu gerimu. Kas syki užeina sugrižta adgalios atsilankite.

A. J. KEIDOSZIUS

BANK EXCHANGE

202 TROY ST., DAYTON, O.

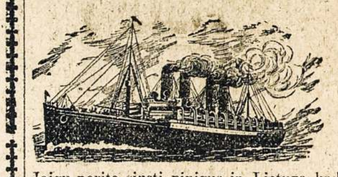

Jaigu norite siusti pinigus in Lietura kad greit nueitu ir kad neprapultu, tai siuskite per mane. Jaigu norite pirkti Szipkorte tai pirkite nog manes o busite visame užganditi. Mano agentura randasi mano locnam name vertes $14,000 ir esiu po kaucziju ir priežiura Ohijos Valstijos. Noredami apie ka dasižinosite prisiuskite 2c., stampa.

ZEMAITIS'O ŽOLES

NOG VISOKIU LIGU.

Gydo visokias paprastas Ligas kaipo tai: *Gumba, Patrukima, Sunkuma ant Krutines, Pataiso Apetita ir daug kitokiu Ligu*

PREKES: 25c. ir 50c.

...GAUSITE...

LIETUVISZKOJ APTIEKOJ

237 W. Centre St., Mahanoy City, Pa.

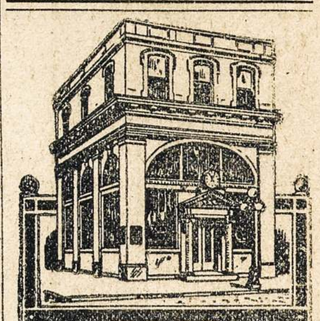

MUSU

ikslas yra: visada stengtis atlikti musu kostumeriu reikalus ka nuoatsakancziausia, daryt ta viska idant bankavi reikalai butu jiems priemni ir su nauda, o ju pinigai kad visada butu užlaikomi atsargiausam bude.

INTEREST PAID ON SAVINGS & CERTIFICATES OF DEPOSIT

Vyrsz Millijonas

Dekavoniu už geradejiste.

Su musu teisingumu, užsiganedyna visi žmonies, jeigu plaukai slenka, pleiskanu yra niežejimas, puczkai visoki, pusplike galva arba plika galva yra ant to pagelba. Jeigu galva nuplikus žvilga, jeigu gyvaplaukiu yra tai galima ataugintie kad ir senyvam žmogui plaukus su musu naujausioms gyduolems. Tai kam lauktie ilgai nereike ne dienos laukti bet raszik laiszka mumis, neužmirszk paduotie savo adreso dabar dykai gydymas.

Prof. J. M. Brundza Co.
Broadway & So. 8-th.
Brooklyn, N.Y.