A Skutches box 261

THE LITHUANIAN SEMI-WEEKLY SAULE (SUN)
PUBLISHED EVERY TUESDAY AND FRIDAY.
YEARLY SUBSCRIPTION $2.50. BRINGS THE BEST RESULTS TO ADVERTISERS. ADVERTISING RATES ON APPLICATION.
PUBLISHED BY THE
W. D. BOCZKOWSKI-CO.
MAHANOY AND A ST., MAHANOY CITY, PA.

SAULE
THE SUN.

DU-KART NEDELINIS LAIKRASZTIS "SAULE"
ISZEINA KAS UTARNINKA IR PETNYCZIA.
PRENUMERATA KASZTUOJA:
AMERIKE { Ant Visu Metu $2.50 / Ant Puse Metu $1.25 } EUROPOJE { Rusijoje ir Lietuvoje $3.50 / Amerika ir Skotlandija 15S. / Prusuose 15 Marku. }
W. D. BOCZKOWSKI-CO.
MAHANOY AND A ST., MAHANOY CITY, PA.

No. 71 (ENTERED AT THE MAHANOY CITY, PA., POST-OFFICE AS SECOND CLASS MAIL MATTER.) MAHANOY CITY, PA. UTARNINKAS 4 RUGSEJO (SEPTEMBER) 1917 W. D. BOCZKOWSKI, Pres. and Mgr. F. W. BOCZKOWSKI, Editor. 29 METAS

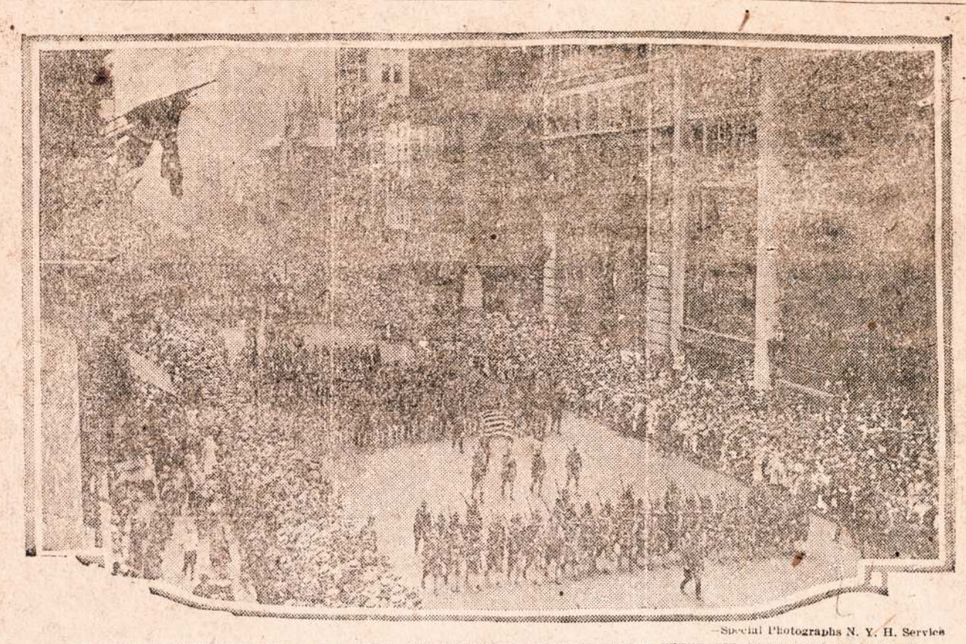

—Special Photographs N. Y. H. Service

ATSISVEIKINIMO PARODA NAJORKO KAREIVIU KURIE ISZKELIAVO IN SPARTANSBURGA S. C.

PASKANDINIMAS LAIVO CAMPANA PER VOKISZKA SUBMARINA.

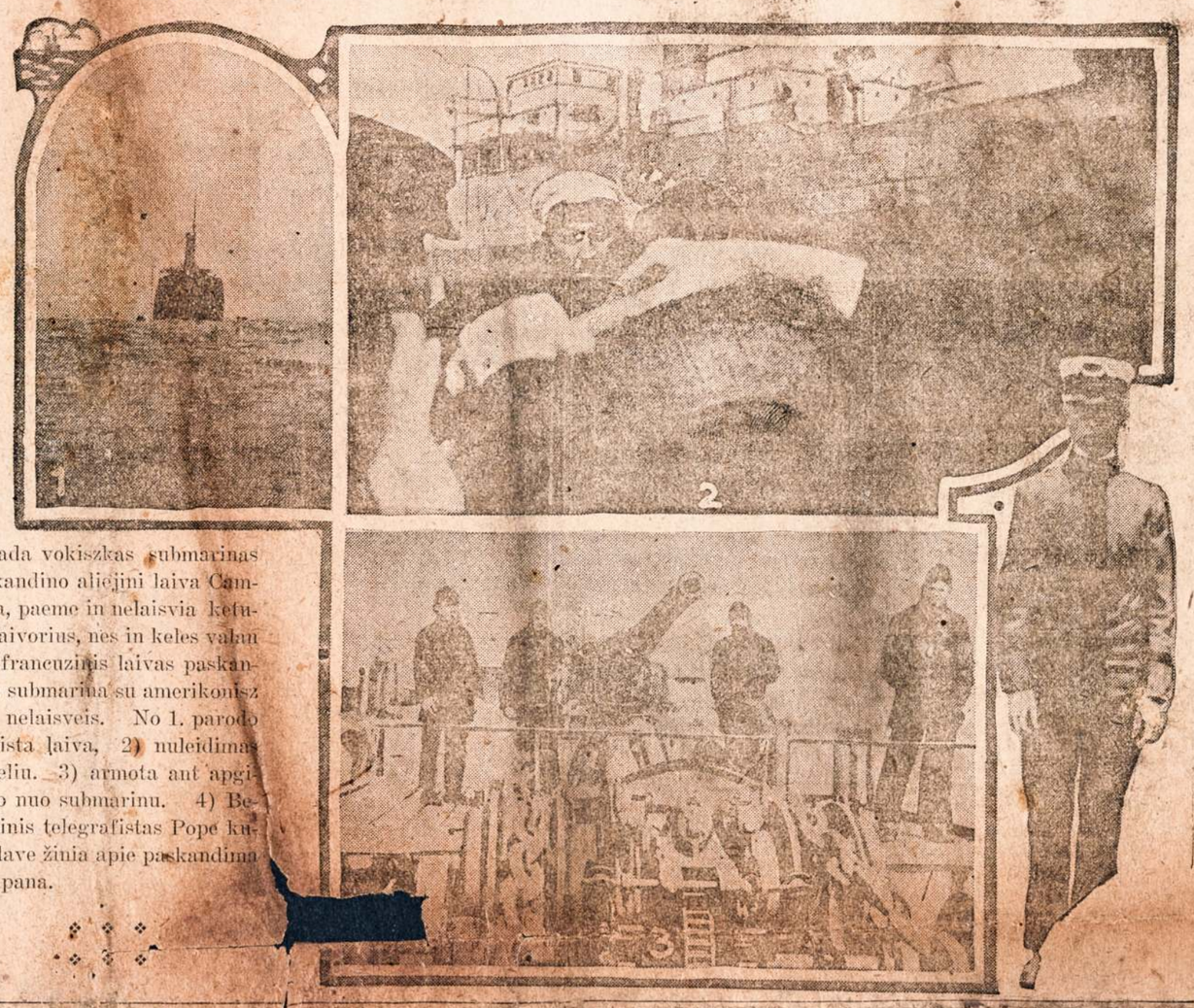

Kada vokiszkas submarinas paskandino aliejini laiva Campana, paeme in nelaisvia keturis laivorius, nes in keles valandas francuzinis laivas paskandino submarina su amerikoniszkais nelaisveis. No 1. parodo apleista laiva, 2) nuleidimas luoteliu. 3) armota ant apginimo nuo submarinu. 4) Bedratinis telegrafistas Pope kuris dave žinia apie paskandima Campana.

ISZ AMEIRKOS

Kudykis prigere blude vandens

De Soto, Wis.— Laike kada motina iszejo pas farmeri, Ludvikele Wesley, 9 menesiu mergaite pasiliko viena ant grindu, prislauže prie bliudo vandens ir inpuole veideliu in bluda, kuri pati, be pagialbos kitu negalejo prisikialt ir prigere. Motina sugryžus in stuba užtiko tik lavona kudyiko. Isz didelio gailesczio motina pavojin gai apsirgo.

Senuke paaukavo 4 sunus del tevynes.

Syracuse, N. Y.— Mrs. Helena Kohen isz Clark Mills, turi asztuonis sunus. Lyg sziam laikui keturi isz juju tarnauja Dedei Samui. Likusieji tris teip-gi norejo inžengti in kariumenia, nes likos atmesti nes da juju nepareikalavo Ketvirtas jauniauses da pasiliko namie o motina kalba: "meldžiu Dievo kas diena, idant ir jauniausias butu priimtas idant galetu tarnauti tevynei kaipo mano vyras tarnavo ir pražuvo apginime musu laisvos szalies."

Iszmusz 6-centini pininga.

Washington, D. C. — Kongresmonas Linkham isz Massachusetts innesze užmanyma priesz kongresa ant iszmuszimo szeszcentinio piningelio — "nikelio." Priežaste tame yra, jog viskas pabrango, o kas kasztavo 5 centai tai dabar po 6 centus. Bus tai daug parankiau del žmoniu. Nežine ar tasai užmanymas bus priimtas, nes jeigu iszmusze 6-centinius nikelius, tai tavorai gal da daugiau pabrangs.

Sulaike priverstina apsivedima jaunos mergaites.

Hazleton, Pa.— Ona Slapakiute, 15 metu senumo, nusidave su skundu in United Charities drauguve, melsdama perdetines idant sulaikytu josios priverstina apsivedima su Vasiliu Vaskiu, 34 metu senumo, nes už jojo ne nori teketi. Palicije sulaike vinczevonia kuri ketino atsibuti tomis dienomis.

Fordas paaukavo automobiliu už $500,000 del Raudono Kryžiaus.

Washington, D. C.— Garsingas dirbejas automobiliu Fordas, paaukavo Raudono Kryžiaus Drauguvei automobiliniu ambulansu už puse milijono doleriu kurios naudos po visus kariszkus laukus Europoje.

Trukis trenkę in vežima, sumaldamas 7 ypatas.

Aberdeen, Md. — Kada 14 darbininku važiavo vežimu in darba ant farmu, likos pataikinti ant skerskelio ejnanti per Pennsylvanijos geležinkeli. Septyni isz ju likos sumaltais ant szmoteliu o tris mirtinai sužeido. Tik tris iszsigialbejo nuo baisios mirties.

TRUMPI TELEGRAMAI.

§ Montevideo, Urugvay. — Randas darydamas nauja konstitucije, nutare konfiskuot visa bažnytini turta.

§ Washington, D. C.— Szimet augintojai bovelnos ketina surinkti suvirszum 500,000 pundu. (Kožnas pundas svere po 500 svaru.)

§ Harrisburg, Pa.— Pennsylvanijos locenininkai automobiliu ir motoriniu vežimu užmokejo in asztuonis menesius už laisnus $3,150,000 arba nuo 3,000 lyg 5,000 doleriu per diena.

§ Montreal, Kanada.— Palicije rado paslepta tulam name 1,600 karabinu, daug amunicijos ir dinamito. Prieszininkai konskripcijos ketino tai naudoti prieszais randa.

Newark, N. J.— Augusto 19 mire Jonas Tumelis kuris pajo isz Suvalku gub., Seivu gmino, Puncko parapijos, Remonu kaimo. Velionis prigule jo prie choro, gyvendamas Kingstone, Pa. Pribuves in czionais dirbdamas kelis menesius, gavo džiova. Mažai czionais turejo pažinstamu o kada mire tai neinleido kuna in bažnyczia, nes davatkeles priskunde kunigui buk tai bedievis. Velionis buvo geru krikszczioniu kaipo ir jojo tevai Lietuvoje kuriuos visas Punckas pažinojo. Teip tai per bobiszkus liežuvius geras krikszczionis likos palaidotas be bažnytiniu apeigu.

EXTRA!

TUKSTANCZEI ŽUVO DEGANCZIAM MIESTE KAZANE.

Petrograd.— Badai keli tukstanczei gyventoju pražuvo ir li kos sužeistais deganczíam miestе Kazane prie Kazanskos upes 430 myliu nuo Moskvos.

Ugnis dege per 36 valandas, kuri iszgujo visus gyventojus isz miesto. Bledes isznesza ant milijonu rubliu. Badai vokiszki sznipai padege miesta isz keliolika vietu.

APIE MOTERES.

— Europoje užeina neparastos permainos visokiose pramonesia. Anglijoj 37,000 moteres užeme vyru vietas bankosia; 41,000 ant geležinkeliu, o 117,000 randaviszkosia bjuruosia.

— Prie geležinkeliu Staten Island, N. Y. randasi 262 moteres prie szvaistimo vagoniniu langu. Prie to darbo kitados dirbo vieni vyrai.

— Vokiecziai priverstinai privercze visas moteres dirbti ant ukiu ir prie kitokiu sunkiu darbu.

— Cleveland, Ohio, pana Darata Pond, 18 metu senumo likos priimta in baseball kliuba kaipo "piczerka" su metinia alga $5,000.

— Fort Wayne, Indijanoj, plieno fabrikai nutare priimti 600 moteru prie lengvesniu darbu, mokedami nuo $1.50 lyg $3,00 ant dienos.

* Automobilistai kas metas užmusza farmeriams suvirszum už 210,000 doleriu visztu, anczių ir žasu, per savo žioplysta.

* Mete 1916 Suv. Valst. iszkasta aukso už $141,543,300 o sidabro už $48,953,000. Kalifornija daugiausia pristate aukso, ba net už $21,980,400.

* Szlonske, Prusuosia, atrasta nauji plocziai kietuju angliu. Nekuriuosia vietosia gyslos turi 80 pedu storio.

Isz Kares Lauko.

Vokiecziai perejo per Dvina prie Rygos.

Petrograd.— Vokiecziai giliukningai gavosi per upe Dvina, nuo pietu szalies Rygos atspirdami rusu užklupimus. Prie Mintautos ejna smarkus musziai kuriu rusai negali atspirti. Pavojus didelis grasina Rygai.

Suraszas prieszais Kerenski.

Petrograd.— Daugeli ženklyvu ypatu likos aresztavotos už surasza prieszais Kerenski kuri ketino numesti nuo dinsto kariszko ministerio.

Sumiszimai Finlandijoj, — daug užmuszta ir sužeista.

London. — Telegramai danesza isz Haparanda in Kopenhaga, buk Bjorneborge, Finlandijoj, pakilo dideli sumiszimai terp rusiszku gyventoju o karimenes. Badai musziai tesesi per keliolika valandu, kuriuosia daug užmuszta ir sužeista. Kaip rodos tai sukelimas pakilo priesz atydarima seimo Helsingforse.

Karpatkinas sako, jog Rosija tures kariauti lyg galui.

Maskva.— Maskvos suvažiavimas vakar surenge dideliu ovaciju žilam rusu revoliucijonieriui anarchistui, kunigaikszcziui P. Krapotkinui.

Kuomet senelis Krapotkinas pasirode suvažiavimo posedyje, delegatai triukszmingais delnu plojimais iszszauke ji ant pagrindu.

P. Krapotkinas, kaip ir didžiuma susirinkusiuju, kalbejo apie kare. Tarp kita jis ragino "revoliucines Rosijos atstovus," idant jie, sugryže isz didžiojo rusu tautos suvažiavimo," darytu visa, kad Vokietija nesumusztu Rosija, kad "brangiai nupirktoji rusu tautos laisve butu užtikrinta ir ateityj" ir t. t.

Jo kalba, sako Associated Press, iszszauke ilgu ir dideliu ovaciju.

Suvažiavime, beje, kalbejusi ir Rusu revoliucijos mocziute, senele Breszkovskaja.

Kariszki trupineliai isz visu lauku.

‡ Petrogradas.— Amerikonai prižadejo paskolyt Rosijai 5,000,000,000 rubliu.

‡ Berlinas.— Rusai prie Naroczo likos sumuszti ir iszvaikytais. 300 gavosi in nelaisvia.

‡ Rymas.— Prusai nusiunte 50,000 kareiviu in pagialba Austrams.

‡ Rymas. — Italai musziosia prie Carso paeme in nelaisvia 638 Austru ir Vokiecziu.

‡ Petrogradas.— 20 žmoniu mire o daugelis mirszta nuo arielkos kuria iszvoge isz vagonu Moskvoje. Buvo tai užtrucinta arielka per vokiszkus sznipus.

Baisios paseknes kares.

London.— Musziosia Flanderse, Anglije ne teko 60,373 kareiviu ir 5,408 aficieriu menesije Augusto. Julajaus menesije likos užmuszta, sužeista ir nesurado 71,899 kareiviu ir 2,426 aficieriu.

Vokiecziai užklupo ant Rygos. — 40 areoplanu numete daugybia bombu ant miesteliu ir rusu flotos.

London.— Vokiecziai iszpilde savo kerszinimus, jog užklups ant Rygos. Ana diena 40 areoplanu numete daugybia bombu ant miesteliu, gulincziu pamarije. Ant rusu flotos numete keliolika bombu bet nepataike ne vieno laivo. Bledes miesteliuosia padaryta daug. Ant galo rusu lekiotojai iszvaike orinias maszinas.

Penki milijonai kareiviu priesz talkininkus.

New York.— Vietinis Francijos valdžios burajs tikrina, kad centralines valstybes laiko priesz talkininkus virsz penkis milijonus vyru. Jei tiket bjuro galvai Stephen Lauzanne, Rosijos ir Rumunijos fruntuose kaujasi tris milijonai penkios deszimts penki tukstancziai vyru — 1,420,000 vokiecziu, 615,000 austro-vengru ir po 60,000 vyru nuo Turkijos ir Bulgarijos.

Francijos frunte vokiecziai laiko 220,000 vyru.

Taika artinasi?

Washington, D. C.— Szianakt atsiunsta isz Washingtono telegrama sako, kad neužilgio galima laukti nauju kalbu apie taika. Prisiuntusi žinia agentura nuo saves nededa jokiu komentaru. Kiek todel visa tai supuola su teisybe negalima pasakyti.

Vokiecziai ims kariuomenen Lenkijos gyventojus.

Amsterdam.— Czia gauta žiniu, butent, kad Vokietija ir Austrija nutarusios priversti t.y. Lenku kariuomene kariauti priesz talkininkus. Atejusi isz Viennos telegrama sako, kad "lenku kariuomene" busianti priskyrta prie Austru armijos ir kariaus po jos (Austrijos) veliava. Kaip greit dalyku stovis pasitaisys, t. y. centralems valstybems negres insiveržimo pavojus, "lenku kariuomene" ir vel busianti paliuosuota.

Minimoji "lenku kariuomene" susideda isz liuosanoriu, kur po rusu iszvijimo isz Lenkijos susiorganizavo in t. y. "lenku legijonus." Vadinasi, kariauti bus verczíami tik tie ka isz liuoso noro instojo lenku kariuomenen."

Caro valdžia žinojo Vokietijos plenus. Vokietija norejo užpulti Rosija dar 1900 metais.

Petrogradas. — Nagrinejant buvusio kares ministerio Suchomlinovo byla paaiszkejo, butent, kad Vokietija jau 1900 metais norejo užpulti Rosija, apie tai caro valdžia buvusi pain formuota tuolaikinio savo militario atasze Berline. Tokiu pat plenu Vokietija dariusi ir 1913 metais. Visa tai rusu valdžia gerai žinojo, tik nieko nedare, kad tinkamai prisirengus prie atremimo Vokietijos užsimojimu.

NAUJAS ISZRADIMAS

Dekavoje ½ milijono žmoniu dastojo puikus plaukus o teipgi sulaike puolima plauku isz galvos labai trumpam laike in vieta iszpuolusiu, atauga tankus plaukus Gvaranty. **Informacijas Dykai.** Pasakykite ki toms tautoms tegul visi szauke si pas mus. Adresas:

Brundzas Cosmetics.
Broadway, 8-th. St.,
Brooklyn, N. Y.

SKAITYKITE "SAULE"
SKAITYKITE "SAULE"

ŽIUREKITE!
KNYGU BARGENSAS
No.1

Szitos visos Istorijos, Pasakos ir kitoki Pasiskaitymai tik už
$1.00

Nusiuntimo kasztus mes apmokame.

Apie Ragana. Kelaunínka Jona. Vaikinas ir Stebuklas. Pavasaris atejo. Sunus Malkiaus Iszklausyta Malda Vargszo. Geras Medejus. Ila isz maiszo iszlins, aliva in virszu iszkils. In Motinas. Verta neužmirszt. Kaip dagyvent szimta metu. Pamokinimai. Ne szis, ne tas. Kam kenkia girtavimas? Grudelei žinios. Apie boba, ka negalejo savo ležuvio sulaikyti. Turkinei priežodžei. Pamokslelei. Leibaus Gimoras. Girtuoklis Jurgis. Skaitlis apie žmogu. Kaip pažint atmaina oro. Bernadinas ir židas. Ožka isz Dzukijos. Geros rodos del motinu. Kas tai yra moteryste? Gailinga ypata. Deszimts prisakymu Hygenos kuno ir duszios. Galybe Meiles. Raganiszka lazdele. Boba kaip ir visos bobos. Ženklas smerties. Nupasakojo nuo koto. Nenori sarmatos. Tokie szposai ne tinka. Alygino. Su velniu ant svieto. Kytras Žalnieris. Dievas gal apsudyti. Urva užkeikta. Panaszus. Lorenas. Sermega mužiko. Su kuom kas kariauja nuo tos dingsta. Dasekta nekaltybe. Vagis kiauszinių. Ne yra to pikto, kad ant gero ne iszeitu. Kaip Joniszkei pavoge isz Juoziszkiu naktini sarga. Atidengta sarga. Atidengta Žudinsta. Žmogus be szirdies. Užmirszo. Pranaszavimas apie Moteres. Pranaszavimas mirszta. Pacztines persargos. Kaip apsieit drauguveje. Perkitrus Bezdžionka. Misles. De szimts prisakymu del pacziu. Iszgialbeta per Kalinika. Auksо grudelei. Dzuko pasaka apie Y. Jezusa. Ženklinimas Vardu. Kokiu Esi? Kaziriavimas. Žinutes del Gaspadines. Vagiu szposas. Kaip ponas Raukszlis atsiverte ir pastate Virbalnj Bažnyczia. Sebuklinga Akmuo. Janasza Korczaka. Dievo sureda. Velnes Namieja. Kandidatas ant Apsipacziavimo. Dzukas iszvadavo savo paczia. Puiki roda. Sapnas žido Judelo. Kaip židas moka protauti kaip geszefta padaryt. Iszmintingos rodos del Tevu. Pasaka apie Arkluka--Kupruka.

Daugybe visokiu Juoku, Paveikslu ir t. t.

Prisiuskite $1 ir savo pilna aiszku adresa o tuojaus iszsiusime jumis per paczta Knygu Bargensa No.1.

Adresavokite:
W. D. Boczkowski-Co.
Mahanoy City, Pa.

Kas Girdet

Rosijoj vis arsziau. Moskvoje nevos didelis entuziazmas, o ant frunto kareiviai, be muszio pametineja savo pozicije.

Vokiecziai ant to visko žiuri užganadinancziai, ba tai "vanduo ant prusiszko maluno," — o mes Lietuvei isz to džiaugtis negalime.

Kerenskis dabar su nauja valdžia nutare bausti tokius kareivius ir kitus iždavikus tevynes su mirczia.

Priesz tula Czikagini daktara, jojo motere innesze skunda in suda, už tai, jog nedavinejo jiai ant užlaikymo. Kaipo davada prieszais vyra, parode teisme fotografijes szesziolikos dažiuretoju ligoniu ir keliolika meilingu gromatu, kokias "norses" pas jin rasze.

Tai matote, ka tos "nurses privire koszes! Ar negeriau buvo tai padaryti privatiszkai — kada mokslas užsibaige....

Amerikoniszka Raudono Kryžiaus drauguve dabar turi net 3,500,000 sanariu. Szaku turi 2,600 ir su kožna diena auga.

Toji drauguve užsidejo 1864 mete ir ne tik ka dažiuri sužeistus kareivius, nes duoda pagialba civiliszkoms ypatoms laike kares, nelaimiu, ugniu, tvanu, drebejime žemes, amaro, bado ir t. t. Drauguve yra pasirengus kožnam laike neszti pagialba nelaimingiems.

Ka toji mielaszirdinga drauguve padare 1914 mete tai sekantis suraszas parodo:

Pagialba del nelaimingu gyventoju Texas, kurie nukente per tvana $10,585,01.

Del apleistu Turku $1,000,05.

Del Japonu, kurie nukente nuo drebejimo žemes $10,500.

Iszbadejusiems Kinczikams $2,578,22.

Nukentejusiems Balkanams $18,000.

Nukentejusiu gyventoju Ohio nuo tvano $23,465,56.

Pagialba del nukentejusiu nuo europines kares $248,000.

Ant kovojimo prieszais džiova $1,800,000, kuriuos surinke nuo pardavimo kalediniu markiu.

Pradžioje kares iszsiunte $65,000 del ligonbuciu ir ambulansiniu korpuso.

Dabar moteres prigulinczios prie tosios drauguves mezga visokius sveterius ir szalikus del kareiviu.

Ant vokiszko laivo "Friedrich der Grosse," kuri Amerikas konfiskavo ir mane naudoti kaipo transporta del pervežimo vaisko in Francuzije, rado ne tik sugadyta masznerije bet 28 dinamitines bombas pasleptas terp angliu ir kitokiu zoposcziu.

A. D. Newcomb isz Hampton Va., padirbo luotele kuri nenuskensta norints butu iszversta. Taji patanta nupirko randas ir naudos ant visu laivu.

Isz Kopenhagos telegramai skelbia buk visa lenkiszka taryba rezignavo, nes atsisake su organizavot Lenku karalysta po apgloba Vokietijos ir priskyrima Lietuvos prie Lenkijos. Lenkai telegrafafo pas keizeri idant priskyrtu Vilniu prie Lenkijos ant ko keizeris nesutiko.

Iszejo isz spaudos sekanczios knygos kas kiszasi Lietuvos ir Lietuviu, Franeuzu ir Angliszkoje kalboje:

The Misery of the Lithuanian Refugees in Russia.

Pro Lithuania.

La Question Lithuanienne.

Ober–ost.

Bassanavitsius Pere De La Renaissance Lithuanienne.

La Situation De L'Eglise Catholique En Lithuanie.

Spauda: Bureau D'Information De Lithuanie Lausanne, Switzerland.

Keistuczio Szliupo straipsnis neseniai tilpes "Tevyneje" kas link **juodu parsidaveliu** kurie esa Anglijos valdžios apmokami ir budami lietuviais tankiai landžioja po lietuviu kai kurias redakcijas New Yorke ir net Chicagoj. Visa ta dalyka žadejo paduot aiszkiaus spaudoje. To pažadejimo daugumas lietuviu lauke su nekantrumu norint dažinot kas tie parsidaveliai per vieni, ir ar isztikro jie yra.

"Tevyneje" kol kas to paaiszkinimo placziaus nesimate, bet "Keleivis" pagarsino kad tas K. Szliupo prasitarimas buvo ne tuszczias ir net jau buves priesz kaltinamus **trecziuju teismas.**

Tame teisme buves ir patsai menamas Anglijos sznipas kursai sako visai savo darbo neužsigina, nes tai neesa jokio prasikaltimo priesz czionaitine valdžia ir jisai neturis mažiausios nuo nieko baimes.

Ypta, A. kuri jau iszguldydavus in angliszka kalba liet. rasztus pasiteisinusi tuomi, kad n[redacted] žinojus su kok[redacted] tie rasztai iszgu[redacted] tai palytinti Lietuvos savyvalda, jo iszguldymo buvo siunczіami in Washingtona Anglijos ambasadoriui.

Prie to darbo buvo kalbinamas "Tevynes" redaktoris, bet atsisakes, kitas koks tai vyras paemes nuo to danoszcziko szimta dol. dar prie to prisidet nenoredams pinigus danoszcziui neduodans, bet siulans L. Fondams kurie nieks ju priimt nenori.

Danoszczikas esas vienos kuopos kokis tai prezidentas, ir kada tai budams Anglijoj patarnaves policijai.

Visas apipieszimas yra gana mizlotas, kad nieko nera aiszkaus pasakyta.

Danoszczikas kad nieko nesibijaus tai suprantama del to, kad jisai patarnauja ne Vokietijai ne jos szalininkems, bet Anglijai su kuriai riszasi Suvienytu Valstiju valdžios reikalai. Nesuprantama —kad jisai Anglijoj budams galejo ten tarnaut palicijai o nemokedams angliszkai raszyti?

Ypata A. nors kaip sakoma kad in angliszka kalba rasztus versdama nesupratusi tikslo del to liko trecziu teisme pateisinta. Sunku tiket kad vercziant rasztus nenumanyt tikslo.

Szeip ar teip, vis–gi placziaus tures paaiszket visas tas darbas.

Neka–gi sakyt galima kad danesza isz tarpo mus ka ten Anglijai, bet klausymas — gal danesza ka nors ir Vokietijai kuri juk mus szali dar apvaldžiusi.

Mat tokia tai tokiale — kad mus priviso, tai ir tarp savu turime viso.

Szvento Tevo pasiulyjimas kariautojams taikintis, sukele daug visokio menciaus manymu, bet turime nepamirszt, kad kilstant kares debesiams, Popiežius gana draude Austrijos nabaszninka ciesoriu nuo pradejimo kariaut sakydams — **ne sutepk žmoniu kraujais senatveje savo rankas.** Tai–gi reik tu suprast kad Szventas Tevas isz kalno jau draude nelaistyt bereikalo nekalta žmoniu krauja.

Sziame gi momente Popiežius žinodamas kokias tai baises bjaurybes visai žmonijai suteike gožimas žmoniu kraujo kares laukuose, pasiule užbaigt ta baisu kraujo laistyma, susitaikint ir, gal vis–gi taika invyks. O kitaip kol vieni kitus galutinai parklupdys, da nema žai kraujo prasilies.

Žmones ivairiausei mansto apie užbaigima tu skerdyniu, ir sunku bent kam inspet.

Szalis kariaujanczios užtraukе ant savo sprando skolu skolas, iszžude žmones ir koks bus atlyginimas?

Vel link sznipu. Brooklyno lenkiszkas laikrasztis "Czas" 10 d. Rugpjut. pranesza kaip "Kelejvyj" randame szeip:

Sznipas koks tai lietuvis veikians dar su pagialba 70 lenku, 60 lietuviu ir 50 ruskiu. Intariamo pono pravarde nežinoma.

Pirmiaus sunku buvo tiket kad lietuviai prie tokio amato kibtu, bet dar pasirodo kad ju veikiancziu jau yra.

Lietuviai privalo but su sznektomis savo ypacz priesz szios szalies valdžia atsargus, nes nieks kartais ne nejauczia kas užpakalyj stovedams klauso.

Isz tarpo czion Amerikoje gyvenancziu lietuviu, daugumas tik laukia užbaigimo szios baisios kares, ir maloni gryžti adgal tevynen Lietuvon.

Kiekvieno tevinainio yra noras toksai geras ir gražus, bet ar–gi pasiseks gryžti nors pusei?... Priežastis žiurint yra keleriopas.

Ženoti su svetimtautems moterims ir turedami szeimynas, vargei gryž kad ir nores.

Ženocziai iszaugine ir iszmokine czion savo vaikus, pasitikedami senatve baigt prie savo vaiku czion augusiu, gryžti ne gales, nes ka gales ten veikt...

Sveikatas czion paterioja, ten ubagaut negryž, nes czion tokiems nors sziokios tokios yra prieglaudos, o ten juk to Lietuvoje nera.

Jeigu Lietuva pasiliks po Vokietijos globa su tokioms gyvenimo aplinkybems kokios dar ten yra, tai baugu bus gryžt.

Vokietija isz Amerikos žmones gryžtanczius kas žin ar insileis.

Suvienytos Valstijos reikalaudamos nemažai darbininkiszku ranku, vel kas žin ar nores darbo žmones isz czion iszleist?....

Yra ir daugiaus priežasteliu kurios gryžt Lietuvon mus žmones stoves skersai kelia.

Katalikiszkoji szalininkyste vis nepaliauja priekaisztis darusi Centraliniam Szelpimo Komitetui už nesiuntima badaujantiems Lietuvoje žmonems suaukotu Lietuviu Dienoje pinigu kurie iki sziadien czion Amerikoje guli.

Isz tikro, tiems kurie aukavo pagelbai badaujancziu lietuviu pinigus, o jie suaukoti czion guli iki sziadien, yra pikta. Jeigu jie but žinoja sziokius sutrukdymus koki tais dar aukas pakliude, butu nieka neaukave.

Ar–gi jau nera visiszkai budo kad kaip nors jas tais aukas pasiunst ten kur žmones reikalauja? Pasiuntimas tu auku sustabdytu tuos nesmagius murmejimus, kuriu sziadie nestoka.

Tu pinigu neiszsiuntimas, labai kenkia tolimesnem aukom, nes žmones jau netenka užsitikejimo.

Sziomis dienomis likos inteikta rezoliucija visiems Pennsylvanijos Kongresmonams. Ta rezoliucija parupino L. I. B. ir laike Lietuviu Dienos (Mahanoy City Junction) per savo atstova pasiule Pennsylvanijos lietuviams; jie jia prieme ir ingaliojo mus, kad inteiktume tos valstijos kongresmonams.

Pasitaike nevisai gerai, nes kaip tik dabar daug kongresmonu iszvažiave pasilseti, tad prisiejo rezoliucijas palikt ju rasztinese. Bet kurios atrasta tie prieme labai maloniai ir pasižadejo remti Lietuvos reikalus. Ypacz Pittsburgiecziai puikiai atsiliepe.

Kaip matyt, tai kaikurie kongresmonai labai užsiinteresave pavergtuju tautu klausymu, ju rasztinese matai daug knygu ir brosziuru apie ivairias tautas; bet, deja, apie Lietuva, tai apart kun. Kaulakio "A Plea for Lithuanians," nieko daugiau nematyti.

Czia turiu pažymeti kad mes pasirupinome ta trukuma užpildyti ir jau L. I. B. turi parupines keleta brosziuru ir grei tai bus galima jas paskleisti, dabar tik laukiame A. L. T. sankcijos.

Mes patartume ir kitu valstiju lietuviams paimti pavyzdi nuo Pennsylvanijos lietuviu, t. y. priimti panaszias rezoliucijas ir inteikti jas savo valstijos Kongresmonams; tokios rezoliucijos daug nusvers iszgavime Lietuvai laisves. Gal neproszali bus pastebejus, kad tik tuomet tos rezoliucijos atnesz nauda, kada jos bus tinkamu keliu inteiktos.

Sziomis dienomis musu atstovas buvo paszauktas in viena isz augszcziausiu valdiszku instaigu, delei informaciju apie Lietuvos reikalus. Su džiaugsmu turime pasakyti, kad isz to kampo matosi gana szviesi Lietuvai ateitis.

Sziame ir kituose musu praneszimuose vengsime ypatu ir instaigu vardus, nes mat pasirodo, kad lietuviu tarpe randasi sznipai ir iszgamos, kurie kiekviena proga stengiasi sunaudoti savo, savo organizacijos ir savo srioves reikalams, visai neatsižvelgdami, kad tuomi kartais baisiausiai pakenkia Lietuvos reikalams.

Tikimes, kad lietuviu visuomene atleis mums už nesutikima smulkesniu žiniu, nes kaip matote, ta darome del virszminetu dalyku.

Už Liet. Informacijos Biura,
Bielskis.

Szitokios rezoliucijos nuo Lietuviu Informacijos Biuro in teikimas Washingtonan pasiro do tik nuo vienos kaip matoma srioves, nes srioves iszvien veikt nesutinka. Vengimas ypatu ir instaigu paminet, sakoma kad esa dar negalima del atsiradimo tarpe mus sznipu ir iszgamu kas galetu pakenst baisiausia Lietuvos reikalams.

Na o jeigu pasirodis Washingtone rezoliucijos nuo kitos srioves, ka tada Washingtone gales mislyti apie Lietuvos abelnus reikalus kad jie perdaug bus pamarginti?...

Žiurint visi nori Lietuvai liuosybes, bet niekeno norai ne teip dimmes, kaip socijalistu, kad apie liuosybe kalbedami tikybas varžo. Tai kokia czion gali but liuosybe. S. K.

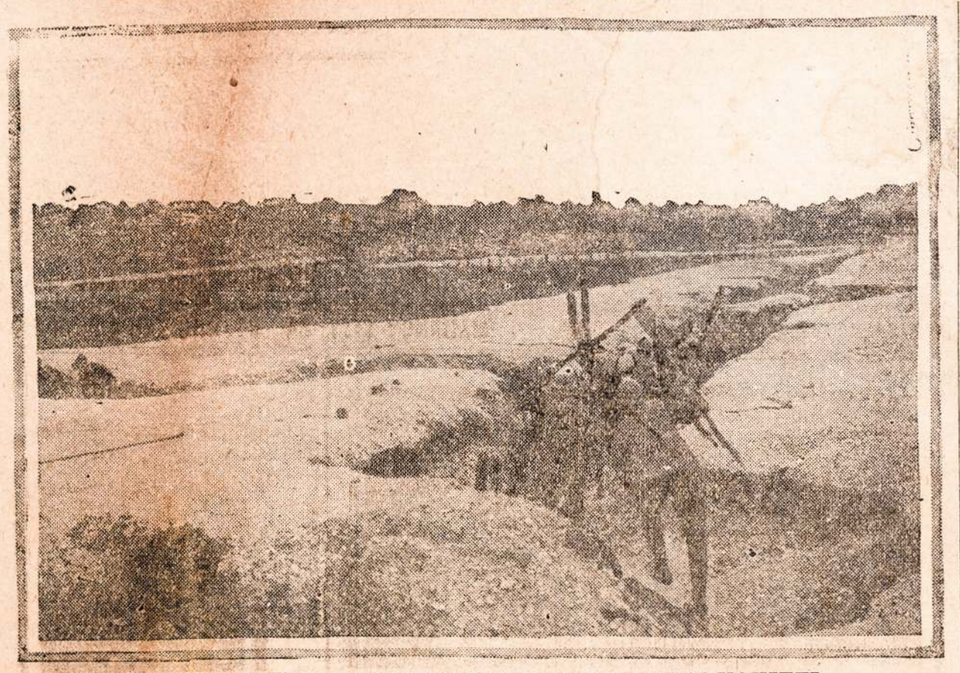

NAUJI KAREIVIAI EINA IN APKASUS KARIAUTI PRIESZ VOKIETI.

PREZENTAS DYKAI!
Už prisiuntima del mus 15 adresu, siunciame puiku prezenta. Adresavokite:
EUROPA BOOK CO.
57 Dey St, New York.

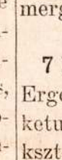

Naudokitės visi iš progos, 2 Knygos Stukų Dovanai?
Visiems tik per 10 dienų; ateikite ir dažinosite, kaip jas reikia gauti tuojaus visai dykai, arba rašykite, tos 2 knygos yra reikalingos visiems lietuviams,
BOOKS SUPPLY HOUSE
3048 S. Wallace St. Chicago, Ill.

PUIKUS SKAITYMAI
NAUJOS KNYGOS

9 Istorijos, 122 puslapiu apie Kas yra Kristus; Priesz teisybe nekalbek; Senas žmogus pavojuje; Namu sudas; Karalus cigonu; Istorija isz 1795m; Kvailas tikejimas; Ne doras ponas; Girtavimas - - **25c.**

❖ ❖ ❖

8 Istorijos, 141 puslapiu apie Grafas ir meszkininkas; Apie Ragana, karalaite ir aficieriu; Del moteriu ir apie moteres; Aukso misles garsingu poetu ir rasztininku; Cigonka arba pagriebta ir velei atgauta mergiuke; Mano džiaugsmas; Diedas ir boba; Apleista naszlaite. **25c**

❖ ❖ ❖

5 Istorijos, 137 puslapiu apie Kalnu gyventojus; Kaukazo belaisvis; Lozorius; Narsi mergina; Užvydus vyras. - **25c**

❖ ❖ ❖

7 Istorijos, 90 puslapiu, apie Ergelei pono Morkaus; Du ar keturi; Svietas Dvasiu; Iszreiksztas razbainikas; Žydai kaimose; Nevydonas; Jurgis Skaptukas. - - - - - - **25c.**

❖ ❖ ❖

4 Istorijos, 105 puslapiu apie Ant kranto prapulties; Mistras ir krepesius; Kampelis duonos; Isz ko dideli ponai. - - **25c.**

❖ ❖ ❖

8 Istorijos, 122 puslapiu apie Pranuko nelaimes; Audra; Kodel neleido Baltraus in dangu; Bausme už szyksztuma; Mažo sziaucziaus dideli reikalai; Dienos kentejimo Nantoj; Netobulas žmogus. - - - - - **25c.**

❖ ❖ ❖

Vaidelota, apraszimas isz pirmutines puses szimtmeczio, iszimta isz Lietuviszku užlieku parodo kaip senoviszkos laikose Lietuviai gyveno, puiki apisaka su paveikslais. - - **25c.**

❖ ❖ ❖

4 Istorijos, 196 puslapiu apie Urva užkeikta; Panaszus; Lorenas; Sermega mužiko; Su kuom kas kariauja, nog to dingsta. - - - - - **25c.**

❖ ❖ ❖

5 Istorijos, 77 puslapiu apie Grigorius kuris per 17 metu gyveno ant salos; Isz mirusio prisikele; Dorybe veda in laime; Debeselis. - - - - **25c.**

❖ ❖ ❖

3 Istorijos, 112 puslapiu apie Nevaloje pas Maurus; Viesz kelio duobes; Karalaitis žmogus. - - - - - - - **25c.**

❖ ❖ ❖

☞**SKAITYKITE! Kas prisiuns mumis $1.00 tai gaus 5 isz virsz-minetu Knygu, arba $1.25 vertes Knygu už $1.00. Raszykite kokiu norite. Mes siusime Knygas per paczta ir apmokame visus kasztus. Galite pirkti kiek norite. Visos Knygos yra geros ir kožnam patiks. Raszykite szendien!!! Adresavokite:**

W. D. BOCZKOWSKI-CO.,
Mahanoy City, Pa.

Mete 1779, arba 138 metai adgal Anglikai sudegino miesta Nowalka. — Kur randasi pasislepias revoliucijonieris?

Eustakiuszas

ISTORIJE.

Isz pirmutiniu amžiu krikszczionybes.

Kas jieszko teisybes, ir Dievo meldže, apie apszvietima, tas ta randa.

Verte isz lenkiszko.

D. T. B.

III.

Iszeigei.

Eustakiuszas su savo paczia Bogufala velei savo dvare gyveno, kaip rodos naujei užgimia, pripildinti džiaugsmu. Visas sutverimas jiem dabar kitaip iszrode. Džiaugesi neiszpasakytai, jog likos su Jezusu Kristusu suvienyti.

Tuom laik neilgai tas džiaugsmas tesesi. Visoje aplinkineje pradejo platintis ant gyvuliu pavietre, ka ir Eustakiuszo kaimuose nemažai bledies padare ir ant galo ne vieno gyvulio neteko, taip kaip anas teisingas Jobas: "Dievas dave, Dievas ateme." Ne trukus ir tarp žmoniu pradejo siaust pavietre, jog kaip muses krito, tas pats dejosi ir tarpe Eustakiuszo tarnu. Kad sztai viena karta inbego in jio pakaju Akaciuszas ir Antiokas szaukdami:

— Prasiszalink, musu geriauses pone, su paczia ir vaikais, ba tos pavietres neiszsisaugosi!

— Ka, ar pavietre? — paszauke Bogufala. — O Dieve! susimylek ant mus. Begkime, mano, mieliauses vyre, ba ir mes numirsime.

— Jeigu liksite — tare Antiokas — tai rytojaus nesulauksite.

— Asz visus savo žmonis laikau už savo vaikus —, atsake Eustakiuszas. — Ar tai iszpuola juos apleist ir be priežiuros palikt. Turime viens kitam neszt pagialba, ba teip liepia krikszczioniszkas privalumas.

Visi pritare, kad sedet ant vietos, ba nuo Dievo niekur neiszsikavos.

Liga tuom laik platinosi, jog ir abudu vyriausi tarnai apsirgo. Eustakiuszas su paczia be giojo po grinczeles ir nesze del ligoniu pagialba. Laidojo numirusiu kunus ir nerugojo ant Dievo už rusta ryksztes dalyps tejima.

Nustojo ant galo pavietre. Labai daug žmoniu iszmire; tie ka likos, iszrode kaip szeszelei, vos ant koju laikesi, iszblyszkia ir iszbalia, panaszesni buvo in lavonus, ne kaip in gyvus. Tuom laik Eustakiuszas su paczia ir vaikais dekavojo Dievui, jog juos sveikatoje užlaike, o ir visus krikszczionius, ka jio dvare radosi, o teip-gi ir Akaciusza ir Antioka.

Tikejosi geresnio laiko, nes ju kentejimai neketino pasibaigt su nustojimu pavietres. Tamsus žmones — pagonai, gyvendami netoli Eustakiuszo dvaro, pradejo užpuolinet, kai po ant krikszczionio, jog — gir di — per jin pavietre tiek žmoniu užsmauge, ba tai dievai užpykia ta bausme užleido. Susitarus ne maža pagonu govеda, užpuole ant dvaro, sugriebe viska, dvara sudegino ir nie kas Eustakiuszui nepasiliko, kaip tik gyvastis. Vienok vis ka su kantrybia nukente in ant Dievo nerugojo, ypacz kalbejo:

— Tai yra žemiszki daigtai ir geriaus buti be ju, ne kaip su jeis. Cnata yra geriausiu turtu, kurios ne joki vagys atimt negal.

Kada jau Eustakiusza, jio paczia ir vaikus vargas spaude pastanavijo nusiduot pas savo prietelius ir praszyt paszialpos su kureis prietelisteje gyveno. Pasirodavijas su paczia, nusidave pas pirmutini, del kurio dau ggero buvo padares ir kada savo varga papasakojo ir prasze paszialpos, tas iszsikalbinejo, jog turi tiktai del saves. Nusidave pas antra, tasai paro de duris ir liepe ka greicziause iszeit. Treczias davinejo roda idant apleistu aplinkinia, jeigu nori iszsisaugot didesnes nelaimes.

Eustakiuszas pastanavijo nusiduot pas ciesoriu. Ryme prie ciesoriaus turejo senoves drauga, kuris turejo didele pas ciesoriu loska. Parasze pas jin gromata praszydamas, idant butu del jio pas ciesoriu tarpininku. Nes ciesorius, kaipo pagonas tare:

— Paguodojau asz vada Placida, nes Eustakiusza, krikszczioni, kaip dabar vadinasi, suvis nepažinstu. Gaila man, jog teip iszmintingas žmogus griebesi to tikejimo, už ka, pagal prova, turi but smerczia nu korotu. Duoti jam nelaimeje paszialpa, butu tai prieszingu provai. Asz tokiu szialpt negaliu, ypacz duoda roda, idant trauktusi isz mano vieszpatystes, ba gali daug nukenst. Kad jis sugryžtu vela in sena tikejima, tada rastu pas mane loska.

Eustakiuszas perskaites ta atsakyma, tare in savo paczia:

— Mano meilinga Bogufala! jau szitoje aplinkineje negalime but; persikelkime in Egipta. Ten tikiuosi rast tyku kamputi, kur Dieva galesime garbint. Sziadien da iszsirengsime, temstant, idant nematytu ir isz mus pagonai nesijuoktu.

— Sunku tai yra, mano meilingas Eustakiuszai, apleist vieta, kur užaugau, vienok tegul stojesi vale Dievo! tegul aniolas mum draugauje!

Du geriausi tarnai arba senoves Placido draugai Akaciuszas ir Antiokas klause pastanavijimo savo pono ir Akacijuszas tare:

— Kaip jus be jokio tarno norite leistis in svetima sklypa? O mes esam teip silpnais, jog nuse mylios nesztant su jumis keliaut, susilaikykite koki laika, o tada eisime su jumis norint ant galo svieto.

— O Dieve! — paszauke Antiokas — negana, jog savo dirvas paliekat, nes kaip iszguitie ji turite apleist; norite da palikt ir savo geriausius tarnus? Palaukite, tegul mes susidrutinsim, o tada kelioneje busim jum pagialboj. In kur nukaksime, diena ir nakti dirbsime, idant jus iszmaityt.

Eustakiuszas susigraudines tare:

— Asz pažinstu jus prie manes prisiriszima ir acziu jums brangus brolei. Nes kad ir galetumet keliaut, tai negalite. Asz galiu eit, kur noriu, ba mane ciesorius nuo dinsto atliuosavo; jus-gi prigulit prie ciesoriszko dinsto ir taji turite pildint. Bukite sveiki, laikykites gerai, o Dievas bus su jumis.

Akaciuszas ir Antiokas del visu Eustakiuszo prieteliu pranesze, jog szi vakara iszkeliaujе — visi iszblyszkia, ant lazdeliu ramstydamiesi atejo atsisveikint savo geradeju. Eustakiuszas ramino juos tardamas:

— Bukite tikejime, viltije ir meileje tvirtais, o Dievas duos, jog da pasimatysime jeigu ne ant szio, tai ant ano svieto.

Kada menulis užtekejo ir aplinkine apszviete, Eustakiuszas tare in savo paczia:

— Vardan Jezuso keliaukime!

Visi žmones pradejo graudžei verkt, o Eustakiuszas negaledamas žodžio prakalbet dave su ranka ženkla, idant kožnas namon eitu, vienok tie su gaileste in atsitolinanczius žiurejo.

Gaila tai buvo in einanczius žiuret, kurie turejo be jokios priežasties apleist savo tevyne. Eustakiuszas turejo prisijuosias karda, vietoje lazdos, paeme in ranka bardysziu, ant peczių, pundeli su likuseis drabužeis. Bogufala turejo sziokias tokias szlebes, nesze gurbeli su maistu. Eustakiuszas ejo spakainei, su kareiviszka narsa szale verkenczios paczios ir nepratusios in tokia kelione. Smagus-gi ir linksmi sunelei, bego pirma neturedami jokio nuliudimo ne rupesties. Taip yresi vieszkeliu, kuriuom ne karta karietoje važiavo.

Bogufala gana tankei atsigryždama in ta vieta, kuria apleido, žiurejo, nes Eustakiuszas tankei kalbejo:

— Neverk mano duszele! juk negalejome toje vietoje ilgiaus but, butu atejus valanda kurioje viska butum tureja palikt. Czia ant žemes esame tik keleiveis. Dievas ir toje kelioneje mus neapleis, ba menkiau ses sutverimas randasi Jo apglauboj.

IV.

Murinas.

Keles dienas Eustakiuszas su paczia ir vaikais ejo per kalnus ir girres, iszsilankstydami miestu ir kaimu. Stojo ant galo pakrasztije mariu, kur stove jo didelis laivas, kuris ketino plaukt in Egipta. Daug laivo riu ir samdininku pristovoje su kinejosi, kurie krove visokius tavorus in laiva. Laivo perdetinis, Murinas (nigeris,) puikei pasiredias, kuris ausyse turejo deimantines auskaras, szvaistesi tarp darbininku ir kožna prižiurinejo. Eustakiuszas prisiartines paklause:

— Ar mylista nepaimtum manes, mano paczia ir vaikus ir ar neteiktumeis pervežt in Egipta?

— Kodel ne — atsake murinas, žiuredamas godžei ant Eustakiuszo paczios — su akvata tai padarysiu.

— O kiek už pervežima reikalausi?

— Nedaug — atsake murinas — paskui susitaikinsime, kada perplauksime.

Inejo in laiva, pakele anka ra, žeglius isztiese o laivas smagei ant pilnu mariu nusiyre. Vaikai labai džiaugesi regejimu daugybes vandenio. Bogu fala žiurejo su aszaroms ant nykstanczio isz akiu brangios tevynes kraszto. Ramino jia kaip galedamas Eustakiuszas. Plauke apie penkes dienas ir paregejo žeme, ant to visi nudžiugo ir szirdys vilte prisipilde, jog neužilgio pasibaigs kelione in ta laukiama žeme.

Ne buvo tai Egiptas toji pristova, kur ketino stot laivas, bet buvo tai bergždine sala, ant kurios baltavo smiltes. Murinas baisei pamylejo Eustakiuszo paczia, ba buvo labai patoga, per ka negalejo susilaikyt. Ant saves to neparode, idant jio ne nužiuretu ir užsispyre motere vyrui iszveržt. Pasuko laiva in kraszta, liepe užmest ankarą ir tare szaipei:

— Szitai yra sklypas, in kuri keliaujat czia galite užsimokeja iszeit isz laivo.

Pabugias Eustakiuszas tare:

— Nes pone! juk tai ne czia mes iszeisime, ba tai ne tas sklypas, in kur ketinai mus pristatyt?

— Asz geriaus žinau, kaip tu, jog tai tas sklypas — tare murinas. —Užmokek ir eik sau szalin nuo laivo.

Ir pareikalavo tiek piningu, jog deszimts kart daugiaus, kiek buvo verta. Eustakiuszas nusistebejas isz tos teisybes, pripažino, jog jis ne puses tiek neturi piningu, kiek reikalavo.

Murinas savije džiaugesi, barado spasaba ant iszpildymo savo nedorybes ir su nuduotu piktumu paszauke:

— Ka! ne puses piningu tu neturi ant iszmokejimo. Tai rods apsigavau! Žiurint ant jus apredalo, laikiau už turtingus, o dabar pasirodo, jog esate ubagais ir gailiuosi, jog priemiau ant laivo. Esate prigavikai ir svetimnaudžei, jog be piningu drystat leistis in kelione. Nes daugiaus manes nepri gaus niekas. - Kitaip dabar ne iszpuola, kaip tik vienas isz jus turit likt už nevalninka. Szita motere liks ant laivo; jus visi eisite isz laivo szalin. Asz jia parduosiu, o piningai bus už pervežima jus visu.

Bogufala iszgirdus tuos žodžius, pabalo isz baimes. Eustakiuszas gi baisei užpyko ant murino neteisingumo ir jio nedorybes. Abudu sunelei puole nedoram murinui in kojas ir su aszarom melde idant jiems neimtu mylemos motineles. Nes tas nedoras velnes be jokios mielaszirdystes tare in Eustakiusza:

— Tu su vaikais traukis nuo laivo, o tu moteriszke liksi ant laivo, kur geresne vigada turesi, ne kaip besivalkiojant po svieta.

Bogufala griebesi už savo vyro ir szauke:

— Eustakiuszai! asz taves neapleisiu, gelbek mane! Dieve pribuk mum ant pagialbos!

Eustakiuszas iszsitrauke karda, in kaire ranka paeme paczia, o in deszine karda ir paszauke:

— Nesiartink, juodas velne! ba da asz pataikinsiu apgint paczia ir vaikus ir ginsiu igi paskutiniam laszui kraujo!

Nes ant duoto per murina ženklo, tarnai isz nežiniu Eustakiusza nutvere ir iszverže jam karda. Murinas pagriebe Bogufala ir kaip žveris iszverže nuo vyro, už kurio abiem rankom druczei laikesi. Tuojaus apmire. Vaikelei matydami teva rakalių rankose, mislijo, jog tevas isz gailesczio taip tasosi, jog ju motinele numire ir taip pradejo gailei verkt, jog akmenine szirdis butu trukus, nes pagonu nesuminksztino. Ne jauslus laivinei tarnai ant prisakymo savo pono, iszvilko isz laivo nelaiminga teva, iszmete teipos-gi abudu sunelius ir pakele ankara, su linksma daina, nusiyre nuo kraszto ir plauke tolin.

Vargingas Eustakiuszas niekad to nesitikejo, rodos perkuno buvo intrenktas, stovejo, kaip akmuo, pakrasztije mariu, jog ne vaiku verksmo negirdejo, žiurejo in laiva rankas atkiszias pakol saule nenusilei do ir isz akiu laivas neiszneyko.

V.

Laukinei žverys.

Kada laivas isz akiu iszneyko kuris nunesze mylema Bogufala taip del Eustakiuszo, kaip ir del likusiu sieratu, brangesne už visus žemiszkus turtus paczia ir motina, sedo Eustakiuszas prie pakriauszes idant per nakvot. Du sunelei atsigule szale jio ant žemes, vienas isz vieno kitas isz kito szono, o nuvarginti verksmu, druczei užmigo, kada tevas sunkiose mislyse praskendias aszaras per ciela nakti liejo. Nutrotinimas dvaru tiek jin nerupino, nes gailestis paczios szirdi baisei spaude, jog iszverže nedoras murinas, jog moteriszke verta paguodones, stojosi lauki nio pagono laimu, be žmoniszkos jauslos.... tas tai jio szirdi plesze.

Ka-gi dabar daryt, sueme visa vieka, pakele aszarom apsiliejusias akis in dangu ir paszauke:

— Geriauses Dieve! Teve visu žmoniu galingiausias! tikiu druczei, jog tai viskas nuo Taves ant mano gero pacina, norint man baisiausei prisieitu. Be tavo žinios ir valios nebutu mano mylemoji Bogufala iszpleszta. Norint randasi ranko se nedoraus murino, vienok po tavo apglauba. Tu jia sergesi ir ginsi. Jeigu iszsisaugos to nedoro murino, tada jos cnata bus daug vertesne, taip kaip tamsi naktis blizgejima žvaigždžiu padidina. Norint dabar yra nuo vyro ir vaiku atitolinta, vienok ateis ta valanda, kuri mus vela, jeigu ne ant žemes, tai augszcziau tu žvaigdžiu suves in daigta.

Suteme suvis, pakilo szaltas vejas teip, jog vilnys isz mariu net ant kraszto liejosi. Ant virszaus uolos buvo girdet draskancziu paukszcziu balsai. Isz tolo Eustakiuszas girdejo, kaip griausma, levu riksmus, o netoli saves patemijo baise kirmelia, kuri in mares slinko; nenusigando suvis Eustakiuszas ypacz tare:

— Kas tavije, Dieve, vilti padeda, tas baisaus levo ir viso kiu gyvacziu nebijo. Taip, kaip tie vaikuczei szale manes miega ir nemislije apie nelaime, taip ir asz, norint matau nelaime, vienok budamas po Tavo apglauba, nieko nebijau!

Taip atsidaves Dievui, nakti praleido, norint suvis nemiegojas. Praszvito! Saules spindulei pabudino sunelius. Dirstelejo ant tevo, apsidaire aplinkui o pirmutiniu ju buvo klausymu:

— Kur motinele?

Ant naujo pradejo vela verkt.

Ramino, kaip galejo, susirupinias tevas verkenczius vaikelius. Nes matydamas apsieratintus vaikelius, pats aszaras kalbedamas liejo:

— O jus mano vaikelei, likotes be motineles! Dieve, drutinkie juos ir mane, o man priduok spasaba, idant galetau už stot del ju motina.

Ne ilgai vaiku nusiminimas tesesi, už valandeles klause tevo apie pusryczius. Apsidaire tevas aplinkui; nes niekur nebuvo matyt vaisinio medžio, ne jokiu uogu krumelio. Užejo ant kalno, idant galetu dirstelet in aplinkinia. Ant nelaimes, kur tik akimis užmete, nieko nebuvo reget, ne jokio namelio, ne žmogaus pedsakio. Kada in viena szali pradejo gerai temint, rodesi jam, jog mato kokius tai medžius ir krumus, o ir kraszta upes nužvelge. Tare tada in vaikelius:

— Eisime, mano vaikelei, tenais, kaip man nuduoda, rasime vaisinga aplinkine. Ten guli Egiptas, ten gal rasime meilinga musu motinele!

Vardan Dievo pradejo eit, o per sausas sviltes buvo sunku eit, per ka tevas eme abudu už rankeliu vede, o saules karsztis kas kartas labiaus degino. Smiltes rodos indegintos. Varginga vaikelei alpo nuo troszkimo ir nuolatos tevo su verksmu melde:

— Brangus teveli! nuvesk pas mares, juk ten yra daug vandenio.

— Mano vaikelei! to vandenio negali gerti; yra tai labai surus ir da labiaus paskui nore tumet gert, ant galo apsirgtumet.

— Oj teveli — tare Bogufalas — kaip tai sunku kenst negerus kada tiek vandenio matyt!

Biedni vaikelei negalejo jau eit. Tevas viena kart viena, tai velei kita nesze, arba abudu užsidejas ant pecziu vilko. Nes ir pats vos ant koju laikesi.

Ant galo, kada jau saule buvo isz piet, o karsztis degino, dasiyre pas szakotus medžius; pavesije norejo pasilset, kad szitai iszgirdo beganczios upes plukszejima. Abudu vaikiukai sedo žolese po szakotu medžiu; sedo ir tevas szale ju ir tare:

— O! kaip czia vesu ir smagu! o ir tas pavesys žaliu szakeliu priduoda smaguma! Ne vienas ant Dievo geradejiszciu ne atmena. Gal ir judu, mano vaikelei, savo gyvenime nedekavojote už ta viska Dievui. Jeigu ne, padekavokite norint dabar!....

Kada vaikelei kiek pasilsejo, pradejo vela skunstis, jog badas ir troszkimas juos spaudžia. Ir tevui konia liežuvis prie gomurio prilipo. Liepegi vaikams buti, pats nuejo in upia, idant jiems vandenio atneszt.

Kada ejo prie upes, szitai pasikele kokis tai didelis vandenis paukszt is. Dirstelejo in ta vieta, nuo kurios pakilo ir rado tankiam krume pilna kiauszinių lizda, ne ka už antinius didesnius, neužperetus, o kuriuos galima buvo valgyt. Prisidejo pilna skepata, perdėjas samanoms, idant nesusikultu; po tam priseme pilna skrybele skaisto vandenio, o atsigerias pats invales, priseme vela ir nesze su džiaugsmu vaikams. Atriszo su kiauszineis padejas ant pievos skepata ir pastate vandeni tardamas:

(Toliaus bus.)

KUR BUNA?

Mano pus-brolis Matauszas Svarpas paeina isz Kauno gub. Ukmerges paw., Jeigu kas žino apie ji, malonekit praneszti.

(to 72.)

Ant. Gedlauckas.
817 N. Brandywine St.,
Philadelplfia, Pa.

BALTRUVIENE

Viename pleise yra saliuninkas
Lietuvis, žmogus ne kas,
Isz Kauno gubernijos paeina,
Ir žiurekite ant ko latryste iszeina:
Priesz vienuolika metu in czion pribuvo,
Rodos geras žmogelis buvo,
Krajuje paczia ir keleta kudykiu paliko,
Ir kas toliaus isz to iszvyko?
Dirbo kaip visi, pininga czedijo,
Na ir nesenei saliuna sau užsidejo,
Bet maiteles be bobos negalejo buti,
Ba kaip be bobos toki bizni vesti?
Viena bobelka sau prisikalbino
Ir kaip su paczia gyveno.
Sakesi kad kur ten susivinczіavojo,
Bet tikrai to niekas nežinojo,
Toji boba jau nusibodo,
Na ir tokiu budu jiaja padabojo.
Sudas kaipo nužiureta,
Dave jam kalejime vieta,
Pirmutine pati apie ta latra dažinojo.
Piningu nuo kaimynu pasistorojo,
In Amerika badai pribus
Ka padarys apie tai toliau bus.

• • •

U-gi ka jus darote,
Ar tai szitokias krikszstinas kelete?
Begedžiai, ne sarmatos neturite,
Jeigu be galo ir mieros gerete.
Viename pleise balukas atsibuvo,
Ant kurio iszrinkti svetelei buvo,
Invales buvo guzutes,
Tiktai mažai mesutes.
Isz to pasidare ne kas,
Baisus vaidas,
Tevelis kudykio likos užklup tas,
Badai nuo marszkiniu nulup tas,
Sudraskytas,
Ir supaszytas.
Kada žmogelis apsidumojo,
Tuojaus veida nusimazgojo,
Viena narsuna laukan iszstume,
Ir stubos duris užstume.
Surgino nebage už duriu,
Ba mat del jos graudu buvo,
Kol kita ne atejo,
Ir surgyti nepadejo.
Tai tau mergužele,
Padare puikei guzele,
Badai ir kudlu netekai,
Kaip in vyriszkus nagus patekai.
Ar negeriau buvo truputi susivaldyti,
Savo žiotis uždaryti,
Vyrui in akis szokti,
Tai szirdeles ne kas,
Tokis baliukas.
Gerai kad mane kvaraba nenunesze,
O szirdeles labai prasze.
Gerai padairau,
Kad taja diena iszvažiavau!

SKAITYKITE "SAULE"
SKAITYKITE "SAULE"
SKAITYKITE "SAULE"
SKAITYKITE "SAULE"
SKAITYKITE "SAULE"

Senoves Istorija

5. Persai.

Rytuose nuo Asirijos ir Babilonijos, tarp Kaspijos juru ir Persu intakos stovi augszta szalis, vadinama Yranas. Toje szalyje buvo Medijos vieszpatija, prie kurios prigulejo ir Persija. Medija gi taipo-gi turejo klausyti Asirijos karaliu. Tik pagalios Kijaksaras kuris drauge su Nabopolazaru paeme Niniva, iszkovojo Medijos neprigulmybe.

Yrano gyventojai buvo asiri jiecziai. Ju kalba yra suraszyta senovine tikybine knyga. Sulyg tosios tikybos mokslo, visa, kas pasaulyje gera paeina nuo vieno dievaiczio, o kas bloga—nuo kito. Gera dievaitis esas Agrimanas, o bloga — Ormuzdas. Tarp ju einanti nuolatine kova. Teisingieji žmones, kurie gerbia Agrimana, po mirties turi gauti laime palaimintuju dvasiu kraszte, o gerbiantieji Ormuzda, žmones nusidejeliai, busia inmesti amžinojon tamsyben.

Apie Persijos istorijos pradžia sziakoki yra greku padavimai: Medijos karaliu Astijagesa, Kijaksaro sunu, ilga laika kankino baisus sapnai. Viena karta jisai sapnavo, kad jo valstybe užliejo upe, kita karta, kad augalas savo szeszeliu uždenge visa Azija.

Karalius pasiszauke dvasiszkius žinius, kad iszaiszkintu jam tuosius sapnus. Tie pasake, kad Astijageso dukte Mandana pagimdys sunu, kuris užkariaus visa Azija ir Astijagesa numes nuo sosto. Karalius, noredamas apsisaugoti nelaimes, iszleido savo dukteri ne už Medijos kunegaikszczio, bet už didžiuno perso, o josios sunu Cira liepe užmuszti. Bet Arpagus, karaliaus didžiunas, tojo insakymo neiszpilde ir ati dave vaikeli auginti piemeniui kurio, neseniai buvo numires sunus.

Vargingoje piemenio bakužeje Cirus iszaugo gražus ir vikrus jaunikaitis, kuris pasidare sodiecziu vaiku karaliumi. Kas dieniuose savo žaisluose isz tu vaiku jis reikalavo, kad visiszkai jam butu paklusnus, o kas neklause, "karaliaus" smarkiai baude.

Karta Cirus apmusze vieno Medijos valdininko sunu, kuris nepanorejo "karaliaus" klausyti. Už tai Ciraus lauke sunki bausme. Piemuo gavo praneszima, kad tuojau su Ciru at eitu pas karaliu.

— Kaip tu iszdrysai muszti taip didelio valdininko sunu? — paklause karalius Ciraus.

— Pone, — drasiai tare vaikinas, — kaipo karalius, turejau teise nubausti ji už neklausyma.

Toksai atsakymas karaliu labai nustebino. Gerai insižiurejes, pagaliaus karalius pastebejo, kad szits vaikinas yra labai panaszus in jojo dukteri Mandana. Karalius eme apie vaikina kalusyneti. Jojo (vai kino) globejas viska apsake. Kadangi žiniai tikrino, kad Astijagesui nera jokio pavojaus, pasiliko iCru pas save, bet Arpagu sunkiai nubaude, kad jisai neiszpilde karaliaus paliepimo. Žiaurusis karalius liepe užmuszti Arpagaus sunu ir isz jo kuno pagaminti valgi, kuris duota tevui. Kai jau Arpagus pavalge, Astijagas jo paklause.

— Ar žinai, Aspagau, ka valgei? — Su tais žodžiais jis atidenge pintines antvoža ir nelaimingasis tevas pamate savo sunaus galva.

— Visa, ka karalius daro, yra gera — tare Arpagus, bet szirdis virte suvire, ir nutare tevas prie progos karaliui už sunu atkerszyti.

Astijages pavede Cirui valdyti Persija, kuri tuomet buvo Medijos provincija. Viena karta Arpagus atsiunte Cirui kiszki, praszydamas, kad ji iszdarinetu. Kiszkyje Cirus rado laiszka, kuriame Arpagus žadejo jam savo pagialba, jei sukiltu priesz savo dieda Astijagesa ir numestu ji nuo sosto. Cirui ta mintis patiko, todel nutare insitikinti, ar galesias pasitiketi savo persais. Paskyr ta diena Cirui paszaukus, atejo didele minia valdiniu ir atliko sunku darba, kuri Cirus uždave. Antra diena Cirus tuos paczius persus užprasze savo rumuosna ir iszkele jiems didele puota.

Naudodamasis svecziu karszcziu, Cirus ju paklause:

— Katra diena jums geriau patiko, vakar ar sziandie?

Persai vienu balsu atsake, kad taip gražios dienos, kaip sziandie, jie niekuomet dar neturejo. Tada Cirus juos intiki no, kad per visa gyvenima jie naudosis tokiais smagumais, jeigu nusimes nuo saves Medijos nelaisve. Persai karsztai prižadejo Cirui, kad jam vadovaujant noromis eis priesz Astijagesa.

Kai Medu karalius sužinojo apie maiszta, iszsiunte priesz persus didele kareivija. Vyriausiuoju tosios kareivijos vadu buvo paskyrtas Arpagus. To tik ir reikejo. Prasidejus musziui Arpagus tuojau perejo Ciraus pusen. Astijages visai pralaimejo ir liko numestas nuo sosto, kuri apeme jojo anukas Cirus, kaipo Persijos ir Medijos karalius. (Tai buvo 550 m. priesz V. Kristu.)

Kaimyneje Lidijoje vieszpatavo tuomet Astijageso svainys Krezus, paskendes aukse, sidabre, brangiuose akmenuose. Karta ji aplanke greku mokytasis Salonas. Krezus ji labai vaiszingai prieme, parode savo turtus ir paklause:

— Ar pažinsti žmogu, kuris butu laimingesnis už mane?

Salonas, giliai pagalvojes, tare:

— Laimingesnis buvo Atenu Telius, kuris turejo anuku ir praanuku, džiaugesi žmoniu pagarba, o pasenes kaipo didvyris numire už tevyne. Žmonis jam pastate paminkla, kuris ir sziandie saugoje Teliaus garbe.

— Ka-gi dar skaitai už laiminigausia? — paklause Krezus.

Salonas tare:

— Buvo du broliu, Kleobis ir Bitonas, vikrus vaikinai, apdovanoti žaisluose. Ju motina buvo dvasiszke. Viena karta ji turejo eiti szventyklon bet kadangi nebuvo jaucziu pakinkyti, patys sunai insikinke vežiman ir nuveže motina szventyklon. Nusikankine jaunikaicziai prieimineje užmigo ir jau daugiau nebesikele, nes motina iszprasze pas dievaiczius didžiausia jiems dovana. Ju garbei žmones taipogi pastate paminkla.

Užpykes Krezus suszuko:

— Svetimžemi, ar taip žemai statai man turtus, kad nepripažinsti man lygybes su paprastu Atenu pilieeziu?

— Krezau! — tare Salonas — priesz mirti nieko negalima pavadinti laimingu.

Neužilgio iszsipilde Salono žodžiai. Persu karalius Cirus artinosi prie Lidijos su didele kareivija. Krezus iszsiunte Grekijos szventyklon brangia dovanu ir prasze, kad jam žiniai iszpranaszautu, kas bus. Tie iszpranaszavo, kad jeigu Krezus pereis Alis upe, bus per galeta didele vieszpatija. Tikras laimes, karalius perejo ta upe ir puole in muszi su Ciriaus kareivija bet nakczia gryžo savo Sardes sotinen. Cirus paeme ta sostine, o Krezus pateko nelaisven ir liko pasmerktas sudeginti (518 m. priesz V. Kristu.) Sudeta didelis laužas ir prie stulpo prirészta puikus karalius. Kai pamate Krezus žmogu, kuris nesze ugni padegti lauža, apeme ji baime ir atsimine jis Salono žodžius, o atsimines suszuko: "O, Salonai, Salonai!" Cirui pasidare indomu, ka tie Krezo žodžiai reiszkia. Tad liepe jis Salona atvesti pas save ir paklause:

Krezus pasake:

— Taip vadinasi vienas iszmintingasai, kurio patarimu privalo klausyti visi kuningaikszcziai, nes tie patarimai daugiau verti, negu viso pasaulio turtai.

Sirus susijudino iszklauses Krezaus kalbos su Salonu, nes ir jis dabar buvo prie augszcziausios laimes bet ar ilgai toj laime tesis, Giliai pagalvojes, Cirus netik dovanojo Krezui gyvybe, bet pažadejo jam duoti visa, ko tik jis praszys. Bet Krezus nieko jau negeide. Jis paprasze nuimti tik tuos auksо retežius, kuriais buvo apkaustytas ir nusiunte juos tiems žiniams, kurie ji taip apgavo. Žiniai pasiteisino in pasiuntinius kad jie iszpranaszavo, kad žlugs didele valstybe, bet nepasake, kad ta valstybe bus Persija.

Pagaliaus ir Ciru apleido laime. Tuo laiku kai Arpagus eme Graikijos miestus, gulinczius Mažosios Azijos pakraszcziuose, Cirus iszejo priesz Naboneda, Babilonijos karaliu. Jis paeme Babilonija ir visa Sirija. Bet kai be jokios priežasties užpuole Masagetu krasz ta, esanti prie Kaspijos juru, paliete ji Dievo ranka. Paemus Cirui nelaisven karalienes sunu, visi žmones grebesi už ginklu ir sumusze Persu kareivija. Cirus gavo gala, o karaliene, vardu Tomyres, liepe jam atkirsti galva ir tare, mesdama jia in krauju pripilta inda:

— Atsigerkie, budeli, žmoniu kraujo (529m. priesz V. Kristu.)

Nežinia ar visa tai yra tiesa, ka sako szitas gražus padavimas, bet tiesa, kad Cirus sutvere galinga Perusu valstybe, pergalejo Medus, kovoja su Lidais, užeme Mažaja Azija, pagalios paeme Babilonija ir Sirija.

Cirus turejo sunu Kambiza, kuris pasižymejo dideliais darbais, bet buvo labai kietos szirdies, kuri nejuto žmoniu kancziu. Jisai labai smauge egiptieczius, kuriu szali prijunge in savo valstybe; nugalabino visas savo gimines, net gi tikraji broli.

Karta Kambizas budamas Egipte, sužinojo, kad Persijoje atsirado apgavikas, kuris vadino save Kambizo broliu ir per apszauke ji savo karalium. Kambizas tuoj nusiskubino Persijon, bet kelioneje susižeide kardu ir numire (522 m. priesz V. Kristu.)

(Toliaus Bus.)

SKAITYKITE "SAULE"
❖ ❖ ❖
SKAITYKITE "SAULE"

Smertis blakems ir bambatieriams in ½ minutos laiko be truciznos.

DYKAI bus pasiusta ant keliu metu del blakiu isznaikinimo; kas umai atsius stempomis paczto 20 dvi centines tai gales pasidaryti visa gorcziu tuju vaistu del isznaikinimo blakiu. Czia gausite konia dykai. Szitas czia apgarsinimas tik dabar pasinaudokite sziandien. Adresavokit aiszkei sziteip:

B. Specialty Co.,
Box 9, Sta. W.
Brooklyn, N. Y.

SKAITYKITE "SAULE"
❖ ❖ ❖
SKAITYKITE "SAULE"
❖ ❖ ❖
SKAITYKITE "SAULE"

UNION NATIONAL BANK
MAHANOY CITY

Capitol Stock $125,000.00
SURPLUS IR PROFITS $460,000.00

MOKAME Antra Procenta ant sudtu Pinigu. Procenta pridedam prie jusu Pinigu 1 diena Sausio ir Liepos menesuose, nepaisant ar atneszat parodyt Knygute ar ne.

Mes norim kad ir jus turetumet reikala su musu Banka, nepaisant ar mažas ar didelis.

H. BALL, Pres. — F. NOONAN, Vice-Pres.
W. KOHLER, Cashier

Bankas atydarytas 9 ryte lig 3 popiet, Subatomis, 9 ryte lig 12.

Vaidelota Apysaka isz Lietuviu Senoves Gyvenimo su paveiksleliais, 177 puslapiu, Preke 35c
W. D. Boczkowski-Co. Mahanoy City, Pa.

ISTORINES KNYGOS

No.1 — Parižiaus Nuskurelis; Ingrabanas, 324 pus. 6x9 col. dyd. Preke 50c
No.2 — Kunigo Paslaptis; In Merika; Pakaruoklis, 220 puslapiu Preke 35c
No.3 — Auksiniai Peiliai; Dvynos Karalaites, 214 pus. 6x9 col.d. Preke 25c
No.4 — Apie Kupcziaus Sunu Jurgi; Kapitona Tumka, 108 pus. Preke 25c

Prisuskite $1.00 o gausite visas Knygutes per paczta.

W. D. BOCZKOWSKI-CO., Mah. and A St., Mahanoy City, Pa.

LIETUVI!

ATMINK SAVO VARGSTANČIUS TĖVUS, BROLIUS IR SESERIS LIETUVOJE. JIE TEN KENČIA BADĄ - ŠALČIUS, O TU ČIA ESI APSIVILKĘS IR SOTUS. Aukauk jiems per Centralį Komitetą, kuris greičiausiai pasiunčia pinigus į Lietuvą, ir įsirašyk į nuolatinių Lietuvos Šelpėjų skaičių.

Iškirpk šį Kuponą ir įrašęs kas reikia siųsk su savo Auka į Komitetą šiuo adresu:

THE LITHUANIAN CENTRAL COMMITTEE
200 Fifth Ave. New York City

ŠIUNČIU $_____ *aukų nukentėjusiems nuo karės. Prie to prisižadu kas mėnuo aukauti per Centralį Komitetą po $_____, pakol tik bus reikalas šelpti musų viengenčius Tėvynėje.*

Parašas _____
ir
Adresas _____

SUSIVIENIJIMAS LIETUVIŲ AMERIKOJE
ĮSTEIGTAS 1886 METAIS

Kapitalas 1 Sausio, 1917, $145.000
Pomirtinių išmokėjo $92.715
Ligoje pašalpų $52.813

Moka pomirtinių $150, $300, $600 ir $1.000. Moka ligoje pašalpos—$6.00 $9.00 ir $12.00 į savaitę.

ŠELPIA Našles, Našlaičius, Moksleivius, Politiškus Kankinius, Imigrantus ir remia visus prakilnius lietuvių tautiškus ir kulturiškus reikalus.

ŽMONIŲ apšvietai leidžia savaitraštį „TĖVYNĘ" su iliustruotu mėnesiniu priedu Moterims ir Vaikams, ir nariai tą gauna dovanai. Leidžia knygas, kurias nariams duodama už pusę kainos.

SUSIVIENIJIMAS LIETUVIŲ AMERIKOJE yra seniausia, didžiausi ir tvirčiausia apdraudos, pašalpos ir kulturos organizacija. Kuopos yra visuose miestuose. Norėdamas prisirašyti, kreipkis prie vietinės kuopos, arba norėdamas platesnių informacijų, rašyk pas Centro Sekretorių, šiuo adresu:

A. B. STRIMAITIS
307 WEST 30TH STREET, NEW YORK CITY

"Tukstantis Naktu ir Viena"
ARABISZKOS ISTORIJOS

Iszsiuntem daugybia szitu knygu in visas szalis Ameriko ir visi kurie aplaike szita puikia knyga prisiunte mums szimtas padekavones.

150 PAVEIKSLU

Puikei apdaryta in Audeklinius Iszmargintus Virszus.

Didumas Knygos 6¼ x 9¼ coliu 704 Puslapiu

Mes tikrai gvarantinam kad ir jumis patiks.

150 PAVEIKSLU

TIKTAI $2

Mes užmokame nusiuntimo kasztus

Megstantiems pasiskaityma, mes pasiulome szita knyga. Rasite tiek indomiu dalyku, kad ne viena vakara rymodamas ant knygos savo vaidentuve gyvens ypatingoje szalyje, tarp keistu žmoniu, o dar stebuklingesnius matys ju paprocziu. Minetos Arabu Istorijos svetimtaucziu tarpe labai iszsiplatinusios ir labiausiai nugirtos.

Juos greit parsiduoda todel nelaukite ilgai bet tuojaus prisiuskite mums $2.00 o Knyga bus jumis tuojaus iszsiusta.

W. D. Boczkowski-Co., Mahanoy City, Pa.

GALYBE, KURI GALINGES NE UŽ VISA.

Gyveno sau pavarges žmoge lis. Atsigule jis karta, bet užmigti negali — vis jam maiszosi po galva mintis:

Kaip tai sunku neturtingiems žmonelems gyventi pasaulyje! Asz nesuprantu, kam tie turtuoliai teip renka pinigus? Kitas pats savo turtu nesužino, o vis dar jam nega na, vis dar jis dreba ant pinigo! Kad man teip, tai asz visai kitaip gyvencziau ir sau ir kitiems negailecziau — visiems užtektu!

Staiga girdi kaž-kas sako isz kampo:

— Kad teip jau nori buti turtingas, tai te tau makelis. Jame yra viso tik vienas raudonasis, bet kaip ta iszimsi, tai tuojau jo vietoje kitas atsiras. Iszsiimk raudonuju, kiek tau tinka, o paskui inmesk makeli in upe. Kol neinmesi makelio negali iszleisti nei vieno raudo nojo, nes jie pavirs szukemis. Ko tik nepakvaiszo vargszas, gaves tokia dovana. Ne valan daites nemites, pradejo imti raudonuosius isz makelio. Iszims viena — žiuri: to vietoje ki tas yra.

— Tai, dabar bus man gerai, mano sau žmogelis: per ankti asz iszsiimsiu isz makelio raudonuju kruva, ryte inmesiu makeli in upe ir pradesiu kitaip gyventi!

Atejo rytas, o jis pradejo jau kitaip manyti:

— Kam asz turiu teip greitai mesti makeli in upe? Juk asz ji paspesiu ir rytoj inmesti, o sziadien man pravers dar kita tokia raudonuju kruva iszsiimti.

Prisikrove dar antra raudonuju kruva, bet makelio dar ne meta, — dar užsimane ir trecziaja kruva prisikrauti.

Insinorejo žmogelis ir valgyti, bet trioboje nieko kito nera, kaip sausos dunos. Eitu sau ko geresnio nusipirkti, bet baisu — neinmetus makelio visi pinigai gali szukemis pavirsti ir gaila ju palikti. Pavalge žmogelis sausos duonos ir vel pradejo imti raudonuosius isz makelio. Eme visa nakti, ne akiu nesumerke.

Kita diena prireike duonos, jis iszejo iszsiprasze iszsimaldavo isz geru žmoniu, sugryžo ir vel sedo prie pinigu.

Perejo sanvaite, menuo, visas metas, o jis vis negali nuo makelio atsitraukti: vis ima raudonuosius, vis krauna. Prisikrove visur, kur tik galejo, visas aplinkui apsikrove, bet jam dar vis negana. Jis maste sau:

— Kiekvienas, kad ir daug turi, bet visdar daugiau nori, kad yra proga, tai ir imk!

Ir gyveno jis visa laika tokiu pat varguoliu, kaip ir pirmiau. Iszmelsdavo duonos, tai ir turedavo, o pats nieko nepirkdavo. Užmirszo jisai ir savo pri žada, kad pats turetu, tai ir kitiems duotu.

Susimasto jis kartais: nesz paskandyti makeli, nueis lygi upei, bet pagailes makelio ir vel sugryž su juo namo. Pase no, iszdžiuvo, pagelto pats kaip auksas, bet raudonuju nesiliove emes isz makelio ir duona vis nuo kitu iszsimalduodavo. Teip ir numire jis tokiu pat vargszu, kokiu ir buvo, ant aukso kruvos, su makeliu rankoje.

SKAITYKITE "SAULE"

❖ ❖ ❖

SKAITYKITE "SAULE"

BAISI KIRMELE.

Ejo taku du žmogu per misz ka ir susitiko seni. Tas senis jiemdviem ir sako:

— Neikite, vyreliai, szituo taku!

— O kodel? užklause juodu senio.

— Todel, kad ten toliau sker sai tako guli baisi kirmele, kuri neduoda niekam ramiai praeiti pro szali.

— Tai acziu tau, teveli, kad perspejai mudu — tare abudu seniui.

Senis nuejo toliau, o tuodu žmogu paliko ant tako, pastovejo, pamaste ir sako:

— Ar žinai ka? eiva taku? Ar tai mudviem bijoti kirmeles — juk mudu su kirviais — galesiva užkapoti, jei ka darys mudviem! Ir nuejo.

Paejo kiek ir žiuri — guli ant tako didžiausia pinigu kru va. Apsidžiauge abudu ir sako vienas antram:

— Tai matai, kodel tas senis melagis, mudu teip gazdino — jis pats norejo pasiimti szituos piningus. Ne, bra, dabar pinigu negausi! Dabar jie mudvieju!

Susedo juodu pas ta pinigu kruva ir masto, ka czia reikia daryti su tais pinigais. Vienas sako:

— Neszti visos kruvos —ne parsinesziva, tai žinai ka — nu begk tu namo ir atvažiuok su vežimu, tuomet galesiva viska pasiimti!

Antras sutiko ir sutare, kad pirmasai tuo tarpu, kol jis atva žiuos, saugos pinigu kruva.

— Pakeliui neužmirszk užbegti pas mano bobute ir papra szyti ko valgomo, kad turetuva užkasti ,kaip iszalksiva — tare pirmasai.

— Parejo antrasai namo ir sako pacziai:

— Tai, szirdute, turime laimiki!

— Koki?

— Gi pinigu kruva radova ant tako. Užteks ju ir mudviem ir vaikams ir vaiku — vaikams — reikia tik mum nusikratyti nuo savo sebro! Jis man liepe užeiti pas jo paczia ir papraszyti ko valgomo, tai žinai ka, iszkepk tu blynu su nuodais, asz jam nuvesziu, — pasakysiu, kad tai nuo jo paczios ir viskas bus gerai.

Pati teip ir padare: iszkepe blynu su nuodais, tas pasikinke arkli ir iszvažiavo.

Antras gi sebras, kuris pasiliko pinigu saugoti pamaste sau:

— Kaip tik jis atvažiuos,— tuojau asz jam su kirviu in gal va ir bus visi pinigai mano!

Teip ir padare. Kaip tik tas privažiavo, szis isz užkrumes su kirviu jam in galva, o pats pribego prie vežimo iszsieme blynus ir valgo. Suvalge viena, kita ir pastate akis... Teip ir pražuvo abudu: baisioji kirmele nedave jiem dviem ramiai praeiti pro szali.

SKAITYKITE "SAULE"

❖ ❖ ❖

SKAITYKITE "SAULE"

❖ ❖ ❖

SKAITYKITE "SAULE"

❖ ❖ ❖

SKAITYKITE "SAULE"

BIBLIJA

Lietuviška, tikra, pilna, pagerinta. Kaina: Lietuv. raidems. $5.00 Gotiškoms raid. $3.50 Gaunama tiktai pas: M. X. MOCKUS, P. O. Box 54, Detroit, Mich.

Pirkite pecziu dabar

Mes parduodame garsingus Model Keystone, Canopy Fair ir Real Appollo kukninus peczius.

Mes nežinome geresniu pecziu. Gerai kepa ir gražiai iszrodo. Jie yra gvarantyti per iszdirbejus, ir mes

Sugraziname Pinigus

jaigu pasakysite mumis kad peczius ne kepa.

Mes gerai žinome szitus Peczius.

GUINANS' Mahanoy City, Mt. Carmel, Shenandoah.

Nusipirko "Tukstanti Naktu ir Viena." — Pramoko Lietuviszkai skaityti.

Asz Viktoria Jurganiute siunczju szirdinga padekavonia Redystei "Saules" už teip puikia ir stebetina knyga kokia yra "Tukstantis Naktu ir Viena."

Asz negalejau skaityti ne žodelio lietuviszkai, o kada mano tevelis nupirko taja knyga su taip puikioms istorijom ir pradejo skaityti, tai teip mane paeme noras skaityti jiaja jog pradejau žodis in žodi slebizavot ir skaityt, jog in keles sanvaites pramokau lietuviszkai ir pati perskaicziau visas istorijes be pagialbos kito, rodos kad lankiausi in mokslainia per kokia penkis metus. Sziandien pasilikau tikra Lietuvaite per pagialba tep puikios knygos "Tukstanti Naktu ir Viena." Kad ne butu joje teip akyvos istorijos, nebutau sziandien pramokus skaityti lietuviszkai. Tukstanti acziu jum už tai. — Viktoria Jurganiute, Cleveland, Ohio.

Ka raszo apie "Tukstanti Naktu" ir Pasakoriu.

Asz Feliksas Grigaitis isz Gary, Ind. siunczju jumis szirdinga padekavonia už Tukstanti Naktu ir Viena o teip-gi ir už Pasakoriu. Yra tai dvi milžiniszkos knygos su puikeis skaitymais ir paveikslais. Veliu savo broliams tautiecziams — kožnam nusipirkti taises knygas, o tures džiaugsmo užtektinai per ilga laika. Tosios knygos vertos tiek aukso kiek josios svere o ir daugiau. Asz be juju nežinotau kaip praleist savo laika, nes dabar negaliu ne užmigt pakol neperskaitau nors viena istorija ejnant gult. — Feliksas Grigaitis, Gary,

Užsirašyk sau ar savo pažįstamiems didžiausią savaitraštį

"VIENYBĘ LIETUVNINKŲ"

insteigta 1886 m.

„Vienybę Liet." privalo skaityti kiekvienas lietuvis ir lietuvaitė.

„Vienybė Liet." talpina moksliškus ir pamokinančius straipsnius.

PRENUMERATA METAMS:

Suvienytose Valstijose...$2.00; pusei metų $1.00.

Kanadoje.....2.50; pusei metų $1.25.

Kitose viešpatystėse.....3.00; pusei metų $1.50.

Pažiurėjimui siunčiame vieną numerį dovanai ir knygų katalogą.

DIDŽIAUSIA KRAUTUVĖ VISOKIŲ KNYGŲ.

"VIENYBĖ LIETUVNINKŲ"

120--124 GRAND ST., BROOKLYN, N. Y.

LIETUVISZKAS

SAPNINYKAS

Arba iszguldimas Sapnu

Didumas Knygos 4½x 6½ coliu

205 Puslapiu - 310 Paveiksliu

TIKTAI - 50c.

Mes užmokame nusiuntimo kasztus

W. D. Boczkowski-Co., MAHANOY CITY, PA.

ЧИТАЙТЕ старѣйшую и самую распространенную в С. Штатах и в Канадѣ прогрессивную и внѣпартійную народную газету

„РУССКОЕ СЛОВО"

выходит в Нью Горкѣ,

ПОД РЕДАКЦІЕЙ Л. М. ПАСВОЛЬСКАГО

при участіи выдающихся русских, украинских, польских и литовских литературных сил.

Передовыя статьи помѣщаются как на русском, так и на англійском языках.

«Русское Слово»ежедневно находится в 40000 русских, украинских и польских домах.

RUSSKOYE SLOVO

31 East 7th Street New York, N. Y.

— Пробные нумера высылаются безплатно —

DAKTARAS LORENZ

Vienantinis Specialistas Pittsburge.

VYRISZKU LIGU

Kuris kalba Lenkiszkai ir Rusiszkai

OFISOS VALANDOS:

Nog 9 ryte lig 8 vakare.

Petnycziomis, 9 ryte lig 8 vakare.

Nedeliomis nog 10 ryte lig 2 po-piet

644 Penn Ave. Pittsburgh, Pa.

A. C. NOVAKAUSKAS

:: Advokatas ::

Cor. Main and Centre Street

SHENANDOAH, PA.

NAUJAS LIETUVISZKAS GRABORIUS

A. J. SAKALAUCKAS

801 E. PINE ST., MAHANOY CITY.

W. TRASKAUSKAS

—GRABORIUS—

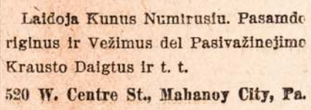

PIRMUTINIS LIETUVISZKAS GRABORIUS MAHANOY CITY, PA.

Laidoja Kunus Numirusiu. Pasamdo riginus ir Vežimus del Pasivažinejimo Krausto Daigtus ir t. t.

520 W. Centre St., Mahanoy City, Pa.

LIETUVISZKAS ADVOKATAS

BALTRUS S. YANKAUS

ATTORNEY, COUNSELLOR & ADVOCATE OF UNITED STATES COURTS.

Iszlaimeja provose už pažeidima Kasi klose Fabrikuose, Geležinkeluose Laivose ir t. t.

B. S. YANKAUS

154 Nassau St., NEW YORK, N. Y

ISZSIMOKYKITE KETURIAS LEKCIJES.

1 - Iszsimokykit uždirbti Piniga.

2 - Iszsimokykite czedyt Piniga.

3 - Iszsimokykite deti savo Piniga in Banka.

4 - Iszsimokykite padaryti Testamenta ir aprinkite MERCHANTS BANKING TRUST CO., Banka kaipo Ekzekutori arbr Apiekunu del savo Vaiku, ir juso turtas bus iszdalintas pagal juso padaryta Testamenta.

MERCHANTS BANKING TRUST CO.,

MAHANOY CITY, PA.

—DIREKTORIAI—

D. M. Graham, Pres. L. Eckert, Vice-Pres. D. F. Guinan, Treas.
J. H. Garrahan, Attorney W.F. Rynkewicz A. Danisewicz M. Gavula
W. J. Miles F. G. Hornsby

"VAIDELOTA"

Apysaka isz Lietuviu Senoves Gyvenimo su Paveiksleliais

177 puslapiu. 6x9 coliu dydumo. Preke 35c.

W. D. Boczkowski-Co., Mahanoy City, Pa.

ALL NATIONS DEPOSIT BANK

...SU LAIVAKORCZIU SKYRIUM...

P. V. OBIECUNAS ir KOMPANIJA

12th. and Carson St., - S.S. Pittsburgh, Pa.

Tai yra vienatine Banka kuri senei žinoma Lietuviams. Banka talpinasi savam budinke kurio verte isznesa apie $150,000 ir varioja szeme laike apie milijona dolieriu ir randasi po kontrole Valstijos Pennsylvanios. Už sutaupintus Pinigus moka 4 procenta. Siunczia Pinigus in visas dalis svieto. Parduoda Laivakortes. Užlaiko Notarijialna kancelarija del padirbimo doviernasciu ir kitokiu dokumentu reikalinga Lietuvoje. Užrubežinis skyrius randasi po vadoviste gerai žinomo Karoliaus Varasziaus valdiszko Notarijiuszo.

ISTORIJE SZVENTA SENO IR NAUJO INSTATYMO

...Parasze...

Viskupas Motiejus Volonczauskas

Sunus Palaidunas.

Nuo Sutverimo Pasaules iki Kristaus Vieszpaties Uźgimimui lyg Paskutinio Sudo.

Su 50 Paveikslais 6¼ x 9¼ coliu Dydumo - 110 Puslapiu - Preke 35c.

W. D. BOCZKOWSKI-CO.,

MAHANOY AND A ST., MAHANOY CITY, PA.

Zinios Vietines

— Palicije czionais aresztavojo J. W. Ysoda, kuris laike kriaucziu szapa Nesquehoning už prisisavimo nuo kompanijos piningus. Negaledamas aplai kyti kaucijos likos uždarytas Manch Chunk kalejime.

— Petras Stankunas, kuris laike saliuna Tower City o po tam Reinertone, persiszove save in burna tiksle savžudinstos ir atliko ant vietos. Velionis paliko paczia ir keleta vaiku. Priežastis buvo rupestis apie kare ir pervirszinis gerimas.

— Jurgis Vizgirda, saliuninkas, iszkeliavo in Jefferson ligonbutia, Filadelfije, ant operacijos voczio gerkleje.

— Praejta sanvaite praejo per Mahanoju kariszkas trukis susidedantis isz 22 vagonu su Williamsporto baterije in Camp Hancock, Georgia. Matant praejnanti truki, žmogui dave suprast kariszkus laikus. Net szirpulei praejo matant asztuonis vagonus su armotoms, maistu amunicije ir kareiviais — iszrode kaip ant francuziszko kares lauko.

— Juozas Karalius, klerikas isz Overbrooko seminarijos iszkeliauna lavintis toliaus dvasiszkam moksle, praleidias vakacijas pas szvogeri Kaspara.

— Draugyste Szv. Jono Kriksz. nutare ant czvertinio susirinkimo priimti naujus sanarius in mineta draugyste per tris menesius už pigu insiraszyma; tiktai už viena doleri. Nauji sanariai bus priimti isz miesto ir aplinkiniu peeziu, nog 16 lyg 35 metu amžiaus. Susirinkimai atsibuna syki ant menesio Panedeli po pirmam, 7 val. vakare Mokslaineje. Užpraszome visu Lietuviu ateiti ir insiraszyti nes tai yra labai gera draugyste. . Komitetas.

Roda del musu nelaimingu seseru.

Ar norite dasižinoti, dykai, sekreta kaip paluosuoti savo vyra nuo gērimo papratimo. Asz padariau szimtus savo drauges laimingus prigelbesiu ir jumis, jaigu priimsite mano roda. Raszykite tuojaus nelaukite kad nebutu per vēlu.

UNIVERSAL SALES HOUSE,
205 East 14-th. St. New York.

Ant Supervaizoriaus
"PUNCH" BROWNMILLER
REPUBLIKONAS
Praszo juso balso ir intekmes.

Ant Tax'u Kolektoriaus
J. B. KLEINDIENST
Republikonas
Praszo juso balso ir intekmes.

ANT KONSELMONO
(Pirmam Vorde)
JUOZAS ANCEREVICZIA
REPUBLIKONAS
Praszo juso balso ir intekmes.

ANT SHERIFFO
JOSEPH WYATT
Republikonas
Praszo juso balso ir intekmes.

ANT KONSELMONO
(Pirmam vorde)
VINCAS DULSKAS
Republikonas
Praszo juso balso ir intekmes.

ANT SUPERVAIZORIAUS
SILAS DAVIS
(Republikonas)
Praszo juso balso ir intekmes--

ANT KONSELMONO
(Pirmam Vorde)
W. D BACZKAUSKAS
REPUBLIKONAS - DEMOKRATAS
Praszo juso balso ir intekmes.

"PRAKIEKTA"

MEILINGAS KRIMINALISZKAS APRASZIMAS
Verte D.T. ir F.W. BOCZKAUSKAS
202 Puslapiu - 6x9 col. Dydumo
DALIS I.
MOTERE BE SZIRDIES.
I.
ANT KRASZTO PRAPULTIES.

Duris kambario Petro Randal atsidare pamaželi ir Mikolas, su pluosztu, popieru po pažaste, inejo smagei.

Petras pakeli galva ir valandele žiurejo su nuepakajum in veida kasijerias.

Baisus padejimas — tare Mikolas, dedamas popieras ant rasztiniczios priesz Petra, pasiremusi ant alkuniu ir užsidunksojusi.— Ne turime užtektinai piningu ant užmokejimo prie pabaigos menesio. Isz rito meginau sutraukti no skolinyku kas priguli, nes sunkei labai eina; tenais kur ant tikro mislinau gauti, tai gavau raszta ant ilgo termino. Tiesiok pasakius, stokas mums szimta tukstancziu franku!

PREKE 50c.
Nusiuntimo kasztus mes apmokame
W. D. Boczkowski-Co
Mahanoy City, Pa

Skaitykite "SAULE"

Pirkite Automobiliu Prietaisas
...Pas...
G. MILLERI

Ka tik aplaikeme daugybe visokiu prietaisu del Automobiliu, teipgi Guminiu Ratu. Parduodame "AJAX" Guminius Ratus gvarantyti ant 5,000 miliu.

Turime visokiu prietaisu del "FORD" Automobiliu irkitokiu Automobiliu. Parduodame "DIXIE" Guminius Ratus del "FORD" Automobiliu kurie parsiduoda visur po $12.00 pas mumis pirksite už $9.25. Ateikite pamatyti visokiu prietaisu ir inrankiu. Ar pirksite nepirksite, bet visgi esite užpraszyti ateiti in musu sztora.

Geo. Miller

Ziegorninkas pardavejas ir Automobiliu Prietaisiu.
113 W. Centre St., Mahanoy City, Pa.

Isz pradžiu kada Hindenburgas pradejo užklupima ant angliku, tai visi jin laike už antra Von Moltke, nes sziadien vadina jin "didžiausiu negiliuku. Teip tai priežodis iszsipilde: "szoko kaip levas, o nuppuole kaip muse." Hindenburgas neturi jokio pasisekimo.

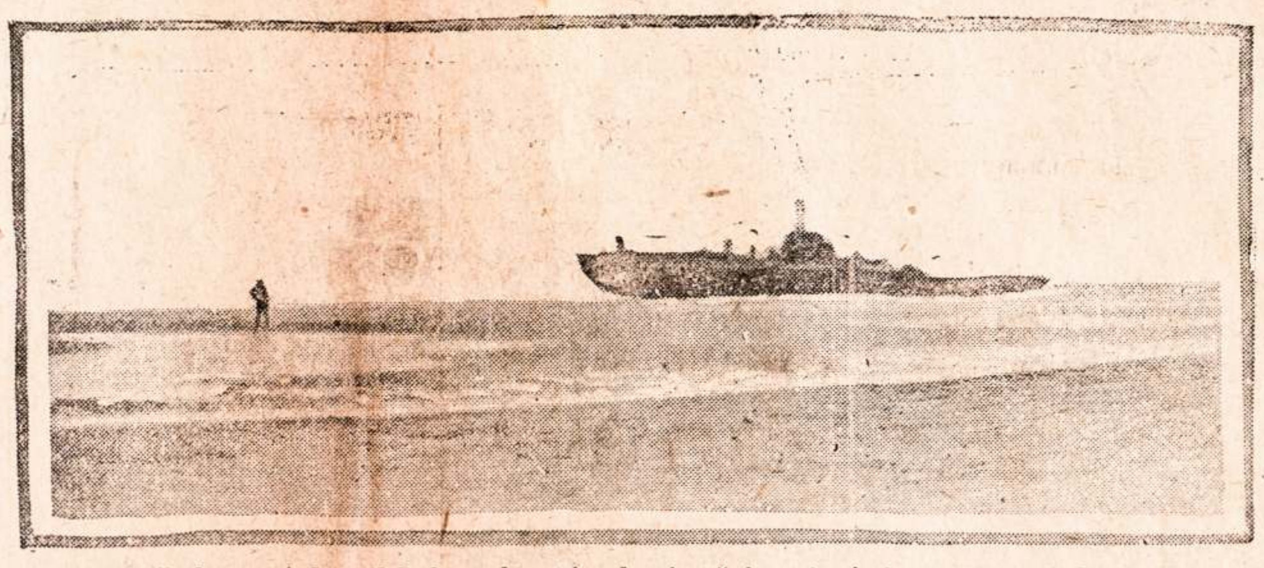

Paveikslas parodo vokiszka submarina kuris užejo ant pieskyno o negaledamas nuo jo nuplaukt, kapitonas submarino liepe laivoriams uždegti ir iszneszti in padanges. Ant gilukio atplauke francuziszkas laivas, paeme visus in nelaisvia, užgesino ugnia ir paeme konia nauja submarina kuri dabar sunaudos prieszais savo nevidonus vokieczius.

del cigaretu
VIRGINIJOS
tabakas
geriausias

VIRGINIJOS tabakas, originaliszkas už visas kitas tabakas, turi savije saules spindulius isz Pietu szalies. ir Virginijos tabakas yra populariszkas, turi savije "gyvybe" ir "skoni" ir kiti cigaretai negali prie ju prisilyginti.

Liggett & Myers Tobacco Co.

Virginijos Cigaretai
Piedmont

Praeita meta suvirszum 4 sykiu daugiau Virginijos tabako buvo padaryta ia cigaretus negu kitokiu tabaku. Ir Piedmont yra daugiausia—parduodami Virginijos cigaretai pasauleje.

10 už 5c.
teipgi pakelei
20 už 10c.

DYKAI!

Vertes Knygu už $1.00

Kas pirks Didele Knyga po vardu:

"KAPITONAS VELNIAS"

kuri parsiduoda už $1.00, gaus kitokiu Knygu vertes $1.00 Dykai!

Randasi 12 Setu Knygu. Kas pirks Knyga "Kapitonas Velnias" ir mumis prisius $1.00, tas gales sau iszsirinkti bile koki seta žemiaus padetu knygu Dovana prie knygos "Kapitonas Velnias."

SETAS No. 1

Lietuviszkieji Rasztai ir Rasztininkai. Nedaryk skirtumo terp vaiku. Velniszkas Kaziravimas. Jieszkojo tarnaites o rado paczia. Stebuklinga Kuczia. Kreslas. Nelaimingas Karalius ir jo vienturte Duktere. Nelabas Vyras. Prakeikimas. Delegatai pas Grafa. Užkeikta Skripka. Del tu ka ketina antra karta apsipacziuoti. Pikta Onuka. Baisi naktis. Dzuko pasaka. Atsargiai szokiuosia. Protas ant proto. Graži istorija.

SETAS No. 2

Prakeikta. Andrius Sakalukas. Varginga Elmana ir karalaite Revelija. Apie karaliu Sultona. Apie Žalnierlu. Raganius. Talmudo paslaptis. Peleniute. Apie du brolius, Varguti ir Skuputi. Doras gyvenimas. Priversta linksmybe. Apie vargingo žmogaus sunu. Apie tris užkeiktas karaliaus dukteres. Apie Juokuti kuris buvo protingesnis už savo pona.

SETAS No. 3

Ragana. Apie keliauninka Jona Valkinas ir stebuklas. Pavasaris atejo. Kunigo paslaptis. Ih merika .Pakaruoklis. Po laikui. Onytes laimes. Per neatsarguma in balta vergija. Vieszpats Jezus ir miszko medžiai žvake. Del pirsztiniu. Apie mirima. Pavasaris Apie saule, menesi ir žvaigždes.Meszlavežis. Grapas. Egli, aržuolas ir uosis. Budyne.

SETAS No. 4

Graži istorija. Slaptybe antgrabio. Apie kapitona tumka. Dasekta nekaltybe. Vagis kiausziniu. Ne yra to pikto kad ant gero neiszeitu. Kaip joniszkei apvoge sarga. Atidengta žudinsta. Žmogus be szirdies. Užmirszo. Pranaszavimas apie moteres. Iszgialbeta per alinika. Dzukc pasaka apie Jezusa. Kaip ponas Raukszlis atsiverte ir pastate virbaliuj bažnyczia. Stebuklingas akmuo. Buriko ir burikas. Karelvis ir velnias. Kas man nakci acitiko, (dzuko pasaka). Užliekos isz senoves padaviniu. Peary ant žemgalio. Baisi naktis. Dzuko pasaka. Atsargiai szokiuosia. Protas ant proto.

SETAS No. 5

Stebuklingas zerkolelis. Sidabrinis grabelis. Drasus szuo. Kolera. Senelis. Vergo Sapnas. Kelios pasakaites apie cigonus. Gregorius. Isz numirusiu prisikele. Dorybe veda in laime. Szal tiszaitis. Debeselis. Piktadaryste neiszsisaugoje koros. Tomila. Kapitonas stormfield danguje. Pabegele.

SETAS NO. 6.

Vaidelota. Barbele. Mokytoja. Velniszkas tyltas ant upes nemuno. Auklejimas sveiko ir serganczio kudykio. Herodas boba. Kas nepažinsta dievo tas nepažinsta tevu. Per tamsybes in szviesa. Pasitaisias prasižengelis. Dukte malkakerczio. Apie kupcziaus sunu Jurgi. Apie kapitona Tumka ir jio denczika Jeremka. Vargingas gyvenimas ir smertis. Javarovas ir jio kliutis. Gaidžio pamokslas. Nebutus daigtus. Tris raiczius. Tris pamokinimai. Apie žmogu, velnia ir dundeli. Dusze pakutavojencze Liepcje. Apie neszvaruma. Apie labai dideli szelmi. Sidabro stikline arba sakyk visada teisybe. Dorybe ir mielaszirdingumas. Paskutinis pinigas. Pražuve miszkai. Apleista naszlaite. Jieszkok aukso szirdije. Lape ir vynuoges.

Setas No. 7.

Ali-Baba ir keturesdeszimts razbaininku. Balada. Malunas girrioje. Paskutines miszios. Irlanda. Robertas velnias. Medejus. Kaip kuzmas skripkorius liko turingu ponu. Kalnu gyventojas. Kaukazo belaisvis. Lozorius. Narsi mergina. Užvydus vyras. Jurgis skaptukas. Ergelei pono morkaus. Du ar keturi. Svietas dvasiu. Iszreikasztas razbaininkas. Žydai kaimuose. Nevidonas.

Setas No. 8.

Neužmokamas Žiedas. Apie druta alksni. Valukas isz girrios. Ant Nemuno. Ketvirtas prisakymas Dievo. Keliautoje in szventa žeme. Beda. Auksiniai peiliai: Dvynos karalaites. Apie girrios sargo sunu ir dukteri: Kajimas. Druta Petra. Jona Nuogali. Valdamieris. Bedalis.

Setas No. 9.

Parižiaus nuskurelis. Auka nihilistu. Stebuklas kuczios nakti. Kalvis Paszkus. Atsitikimas senam dvare. Pasaka apie geležini vyra. Apie smaka ir nikita. Dede isz Amerikos. Pasaka mano dedes, dzuko pasaka. Viena nedele teisybes. Iszgydintas. Nedoras dede. Apsigavo. Valkata. Paukszteles Jezuso. Žibinte bažnytaiteje. Sugertuves traukije. Aiute ouk te kun. Kerniaus. Kokszta ant salos dago. Ingrabanas.

Setas No. 10.

Sunus malkiaus. Iszklausyta malda vargszo. Apie Jona ir Aliana. Geras medejus. Pranuko nelaimes. Audra. Kodel Baltraus neleido in dangu. Bausme už szyksztuma. Mažo sziaucziaus dideli reikalai. Senelis. Dienos kentejimo Nantoj. Hau! hau! hau. Apie stebuklinga puoda. Dukte mariu. Sruolis isz Lietuvos. Dvarine pana. Baisi istorije.

Setas No. 11.

Doras gyvenimas. Tris užkeiktos karaliaus duktera. Bloznas kuris buvo protingesnis už savo pona. Anglorius isz Valencijos. Kožnas daigtas turi savo vieta. Ka pasake katras pa cziuojes. Janaszas korczakas. Vaitas szvilpikas. Pas merga. Gražios akis Tamas. Vargdienis Jonukas karalium. Graži Haremo nevalnike. Luoszis. Istorija vienos motinos. Valkucziu plepejimas.

Setas No. 12.

Grafas ir meszkininkas. Apie raganą, karalaite ir aficiera. Dei moteriu ir apie moteres. Aukso misles garsingu rasztininku ir poetu. Cigonka arba pagriebta ir velei atgauta mergiuke. Mano džiaugsmas. Diedas ir boba. Apleista naszlaite. Keldosziu Onute. Kaimynai. Kuo baczka prismirs, tuo ir dvoks. Apie sena boba kytresne už velnia. Uždejimas miesto Vilniaus. Navatna liga ir navatna gyduole. Du medejei. Inžeidingas neatbolnumas. Kas yra Kristus. Priesz teisybe nekalbek. Senas žmogus pavojuje. Namu sudas. Kvailas tikejimas. Karalius cigonu. Istorija isz 1795 m. Nedoras ponas. Girtavimas. Genavaite. Kaledu nakties miszios. Žvaigžde mesijosziaus. Pasikalbejimas 13 vyruotu moteriu ir vienos naszles:

Jaigu pirktumet szitos Knygos isz musu kataloga tai turetumet moketi $1.00, bet kas pirks knyga "Kapitonas Velnias" ir prisius mumis $1.00 tada gauna bile koki Seta Knygu Dykai.

Mes apmokame prisiuntimo kasztus.

Szitas pardavimas tik ant trumpo laiko!

W. D. BOCZKOWSKI-CO., Mahanoy and A Street :: :: Mahanoy City, Pa.