UNIVERSITY OF ILLINOIS LIBRARY
JAN 30 1919

THE LITHUANIAN SEMI-WEEKLY SAULE (SUN)
PUBLISHED EVERY TUESDAY AND FRIDAY
YEARLY SUBSCRIPTION $2.50. BRINGS THE BEST RESULTS TO ADVERTISERS. ADVERTISING RATES ON APPLICATION.
PUBLISHED BY THE
W. D. BOCZKOWSKI-CO.
MAHANOY AND A ST., MAHANOY CITY, PA.

SAULE
THE SUN.

DU-KART NEDELINIS LAIKRASZTIS "SAULE"
ISZEINA KAS UTARNINKA IR PETNYCZIA.
PRENUMERATA KASZTUOJA:
AMERIKE { Ant Viso Meto $2.50 / Ant Pusę Meto $1.25 } EUROPOJE { Rosijoje ir Lietuvoje $3.50 / Anglija ir Skotlandija 1$S. / Prusuose 15 Marku.
W. D. BOCZKOWSKI-CO.
MAHANOY AND A ST., MAHANOY CITY, PA.

No. 8 (ENTERED AT THE MAHANOY CITY, PA., POST-OFFICE AS SECOND CLASS MAIL MATTER.) MAHANOY CITY, PA. UTARNINKAS 28 SAUSIO (JANUARY) 1919 W. D. BOCZKOWSKI, Pres. and Mgr. F. W. BOCZKOWSKI, Editor. 31 METAS

Isz Amerikos

3,000 amerikoniszku kareiviu neteko kojos ar rankos.

Washington, D. C.— Du isz kožno tukstanczio amerikoniszku kareiviu Francijoj neteko kojos arba rankos. Teip kalbejo pulkauninkas Strong. Toliaus jisai kalba, buk 1100 likos atgabentais namo idant aprupyt juos rankoms ir kojoms, o likusieje da randasi užrubežije.

Ketina sulaikyti ateivysta ant keturiu metu.

Washington, D. C.— Kongresmonas Johnsonas isz South Dakotos, mano inneszti bila, kuri uždraus ateivysta in Amerika ant keturiu metu. Budamas Europoj girdejo kaip vokiszki nelaisviai kalbejo, buk tuojaus po karei tukstanczei vokiecziu ketina pributi in Amerika, nes sako, jog tai geriauses ir turtingiauses sklypas kuriame galima greicziausia dasidirbti turto.

Bet kongresas tures užbegti tai ateivystai idant užtikrint gerbuvi ir darba savo gyventojams, kuriu sziandien randasi tukstanczei be darbo.

Paliko pacziuliai $18 ir liepe jiai pasikarti.

Milwauke, Wis.— Florijonas Imilkovskis instojo in kariumenia, palikdamas savo moterei tik 18 doleriu o atsisveikindamas su jiaja pasake "da ir to tau už daug ant pirkimo virvutes su kuria gali pasikart.

Nuo kokio tai laiko toji porele nesutiko terp saves ir tomis dienomis aplaike persiskyrima sude.

PRANESZIMAS ISZ WASHINGTONO.

Paskutiniame savo praneszime perstatem gan liudniu žiniu Lietuvos laisves klausyme, ypacz skaudu buvo lietuviams girdeti, kad Lietuvos atstovu nenorima Francuzijon insileisti. Kiekvienam Lietuvos sunui yra aiszku, kad jei musu atstovu neinsileis ir neduos jiems progos Lietuviu tautos teisingus reikalavimus iszdestyti, tuomet tie reikalai butu per kanors kita perstatyti greicziausia per Lietuvos laisves prieszus.

Sztai sziomis dienomis vel saulute užtekejo ant lietuviszko padangio. Tarybu Pild. Komitetas gavo visa pluszta linksmu žinucziu Lietuvos laisves reikaluose. Kablegrama nuo musu atstovu isz Paryžiaus pranesza, kad jau Lietuvos atstovai pribuvo Paryžiun dalyvauti Taikos Kongrese. Delegacija susideda isz sekanczių asmenu: Aliszauskas, Daujotas, Semaszko, Valstijos Tarybos nariai, ir Rozenbaum užrubežiniu dalyku vice ministeris. Taip-gi praneszama kad daugiaus atstovu isz Vilniaus atvažiuoja. Delegacijai pirm sedžiauja Aliszauskas, o Gabrys iszrinktas generaliu sekretoriumi. Sprendžiant isz kablegramu, matyt, kad jau Gabrys turejo kalba — Taikos Kongreso paskyrtoje kamisijoje.

Atvažiavimas Lietuvos atstovu Paryžiun labai daug mums reiszkia, Lietuvos laisves klausymas bus teisingai perstatytas ir, reikia tiketis bus teisingai nusprenstas, nes Taikos Koingresas ir invyko tam, kad viska teisingai sutvarkyti.

Gautoje kablegramoje nuo A. L. Tarybos atstovu isz Szveicarijos praneszama, kad Lietuvos valdžia, susidariusi Lapkritije 1918 m. su prof. Valdemaru prieszakije, prisilaikant per lamentariu principu, stovi už visiszka Lietuvos valstijos neprikalusomybe. Bus suszaukta insteigiamasis Seimas, rinkimuose demokratiniu principu prisilaikant, kuris nuprens valdžios forma Lietuvos valstijai. Lietuvos valdžia ir visa Lietuviu tauta stovi už Prezidento Wilsono paskelbtus principus, ir tikysi, kad jie bus teisingai prie Lietuvos pritaikyti, duodant Lietuvai galimybe Tautu Lygoje dalyvauti. Dabartine Lietuvos valdžia yra ir pasiliks laikinoji iki insteigiamojo seimo. Szalies atstovybe suda ro Valstijos Taryba, kuri bus iszrinkta generaliuose rinkimuose, Sausio menesije.

Laikinosios valdžios pildantieji kuna sudaro Tarybos pirmininkas ir du vice pirmininku. Dabartine Valsitjos Tarybą susideda isz trisdeszimts szesziu nariu dvideszimts keturi lietuviai, szeszi baltgudžiai ir tris žydai. Vien lenkai andekai ir bolszevikai prieszinasi Valstijos Tarybai, baltgudžiai socialistai ir kiti yra reprezentuojami Taryboje.

Kiek laiko tam adgal Tarybu Pild. Komitetas pasiunte per Szvaicarija kablegrama Lietuvos valdžiai, nurodant reikala, kad Lietuvos valstija turetu savo atstova Suv. Valstijose. Sziomis dienomis Dr. Szaulys, varde Provizionales Lietuvos valdžios pranesza, kad Tarybu Pild. Komitetas yra ingaliotas visakame atstovauti Lietuvos valstija ir rupintis Lietuvos pilieczių reikalais Amerikoje.

Lietuviu Informacijos Bjuras.

* Isz visu prezidentu Suv. Valstiju buvo daugiausia advokatu, ba net 18.

* Tonas aukso kasztuoja $602,875, tonas sidabro yra vertas $37,704.84.

LIETUVEI SUMUSZE BOLSZEVIKUS.

Terp Kauno ir Vilniaus Lietuvei paeme in nelaisve 6,500 Bolzevikus. Trockis suimtas. Petrograde tikra pekla.

True translation filled with the Post Master at Mahanoy City, Pa. on January 27 1919 as required by the Act of October 21-th. 1917.

Paryžius. — Lietuviszkas (?) vaiskas sumusze bolszevikus arti Koszadaru, terp Kauno ir Vilniaus, pagal daneszimus prisiunstus in Paryžiu isz Kauno. Badai 6500 bolszeviku paymta in nelaisvia ir daug likos užmuszta. Lietuviu tam susiremimia badai mažai žuvo. Dabar Lietuviai ejna ant Vilniaus.

— Leonas Trockis badai ne pabego isz Narvos po musziui kaip tai telegramai daneszinejo, bet likos paymtas in nelaisvia kaip danesza telegramai isz Libačo. Per pagialba Finu, Estonia ir Livonia likosižgialbeta isz bolszeviku ranku ir visas raudonasis vaiskas turejo isz tenias begti.

— Petrogradas sziandien randasi gaujoje plesziku ir raz baininku susidedancziu isz pabegusiu kalininku, kurie apipleszineje ir žudina gyventojus. Bolszevikai perkels savo sodyba in Moskva ar Nižni Novgorada. Didesne dalis aresztavotu gyventoju liks suszaudytais, pakol tiejei kraujegeriai apleis Petrograda o ju ju szeimynos pasiliks be jokios prieglaudos.

Visos brangenybes isz privatiszku namu, banku, ir muzeju bunaižgabenama in saugesnes vietas.

Bolszevikai apleidineja Petrograda.

Petrogradas. — Bolszevikai apleidineja Petrograda pasiimdami viska ka gali su savim. Trockis su savo bernais persikele in Nizni Novgorad. Pasikelimai prieszais bolszevikus auga kasdien Žieminioj Rosijo bolszevikiszki pulkai likos sumusztais ir daugelis pasidave. Kaimuocziai pasikelineje pulkais prieszais bolszevikus. Badai bolszevikai užeme Orenburga prie Uralo upes.

Estoniecziai jau yra apsiaubia Petrograda ir randasi tik 25 myles nuo miesto, paimdami daug bolszeviku in nelaisvia, kelis apginkluotus turkus, amunicijos ir maisto. Estoniecziai ketina nusiyrt net prie Pliusos ir Lugos upiu o per tai gales lengviau apsiaubti Pskova.

* Balsas perbega ore 1130 lyg 1140 pedu ant sekundos, o vandenyje 4700 pedu ant sekundos.

BAUSME SMERTIES.

Paskutineis metais, daug raszesi, priesz nusprendima prasižengsiu ant smerties. — Iszdildimas bausmes smerties, per vieszpatystes, buvo statyta, kaipo didele pirmžengyste progrese. Kurios-gi vieszpatystes ne norejo iszdildyt isz Krimina liszko kodekso bausmes smerties vadytos buvo barbariszkom.

Sziandien veikalai parodo mums kad pakol galima bus pa naikint bausme smerties dar yra toli ir tai teip toli kad nežine ar ji kada atejs.

Pirm visko, begus laikui, kad nekuriuose vieszpatystese likosi panaikinta bausme smerties kila klausymas. Kas yra didesniu barbariszkumu, ar bausme smerties ar kalejimas ant viso amžiaus, nes bausme smerties apmainyta ant tos bausmes.

Iszvadžiojimai mokytu vyru iszaiszkino, kad bausme smerties yra daug lengvesne del prasikaltelio negu gyvenimas visa amži kalejime.

Užlaikymas visa amži kalejime teip pat liginasi bausmei smerties, nes sedintis netur vilties atgaut luosybe, ir netur mierio gyvent, o žmogus neturinti mierio gyvent ne trokszta.

Laimingas tas kuris mirszta tuo.

Kožnas sziandien darbszuojesi iszradimu, kokiu budu nekankyt gyvuliu priesz muszima tai kodel ne galima naudot to ir prie žmogaus.

Už tiesa butu labai puiku, kad apie tai visiszkai manstyti nereiketu, kad tarp visuomenes butu toki prietikei, kad jokios bausmes ne reiktu naudoti. Sziandien yra tas negalimu dalyku, ir ties panaszei ilgus amžius to ne bus o gal ir niekad. Kad nelaime bausmes smerties isztvirtimas platintusi su smarkumu viesulos.

Kad istatai ne persekiotu prasižengeliu kas detus ant žemes? butu tai tikra aszaru pakalne.

Turi but bausme; nes bausme gina žmonija nuo iszsiginimo. Sziam atsitikime dvieju iszvadžiojimu but negal.

Nekurios Valdybos mus puikos "Respublica" ejnanczios pedom progreso, teip pat iszdilde bausme smerties, bet tik del to vien kad už keliu metu vietos jei sugražyt Ir teip Valdyba Colorado kur priesz du metu, iszdilde bausme smerties, sziandieninis namas istadavistes (legislature) vela buvo priverstas iszduot istata bausmes smerties ant žudintoju.

Paskutiniu du metu tiek buvo žudinstu ir teip bjauriu, kiek prie buvimo bausmes smerties atsitikdavo in deszimts metu. Liudna tai žine, ale apsvarstus gerai reikalinga neatbutinai.

* Jau 13 szmtimetije moteres nesziojo gorsetus Francijoj ir Vokietijoj.

GARSINGAS SUBMARINAS "DEUTSCHLAND"

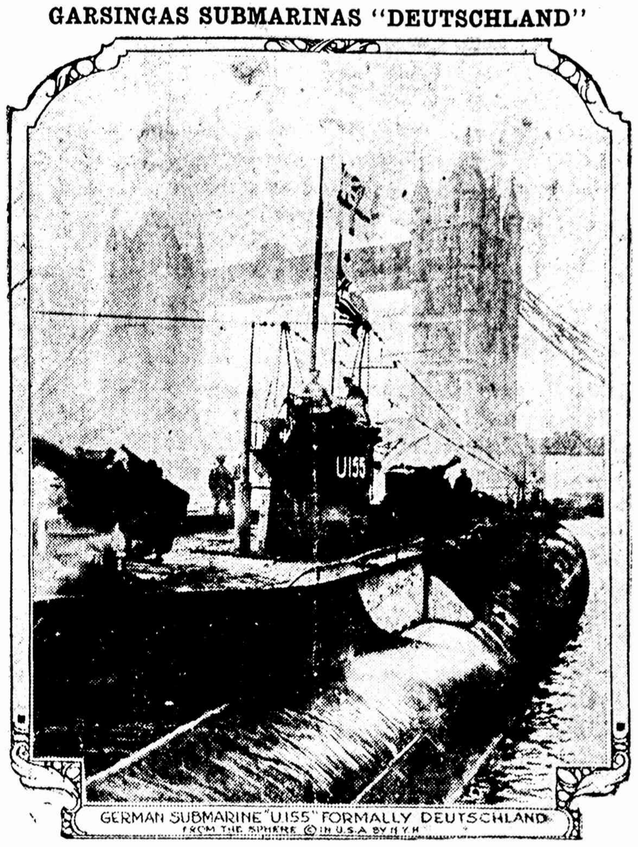

Kas-gi negirdejo apie szita garsinga vokiszka submarina kuris buvo pirmutiniu povandeniniu laivu kuris perplauke mares, nevos atgabendamas tavora in Amerika, o ant tikruju tik iszsznipinet kelia kitiems submarinams? Tai-gi sziandien tasai submarinas su kitais laivais randasi Anglijoj pasiduodamas allijentams su kitais laivais vokiszkos flotos.

Isz Lietuviszku kaimelu

Detroit, Mich.— Darbai pradejo susimažinet o ir alga numuszinet. Norint Michiganas yra drai bet bobeles ir vyrai atgabena szlapio sztopo isz Toledos už ka nekarta užsimoka bausme o ir tankei reike pasedet už kroteliu ant pakutos, bet ant to nepaiso bile sau gerkles pataiso. Jau ponia Baltru viene czionais labai reikalinga, nes nekurios bobelkos labai apsileido — vaikszczioje murzinos ir neszukuotos kaip raganos ant pliko kalno. Badai ne užilgio pribus diediene jiaises nuszukuot ir apmazgot.

Greenfield, Mass.— Lietuviai czionais surenge prakalbas ir pasikviete kalbetojus isz Atholo, kun. D. Petraiti. Viskas nusiseke kanuopasekmingiausia, o norints Lietuviu randasi mažas burelis bet auku sudejo 306, už ka szirdinga aczіu visiems aukautojams.

North Jay, Maine.— Žiema labai puiki norints szalta bet sniego, mažai da nupuole. Darbai ejna gerai, nes prastas darbininkas uždirba ant valandos po 50 centu arba szeszis dolerius o 8 valandu darbo. Lietuviu czion mažai randasi, nes tik dvi szeimynos o povieniu visai neyra.

East Vandergrift, Pa. — Gruodžio menesije mire czionais Antanas Dilkus nuo uždegimo plaucziu turedamas 32 metus amžiaus. Velionis pergyveno Amerike 13 metu ir paejo isz Kauno gub., Panevežio pav., Krakinavos para., Paliko dideliam nuliudime broli Anicenta. Velionis prigulejo prie dvieju paszelpiniu draugyscziu ir 133 kuopos S. L. R. K. A. ir in lenku Związka. Palaidotas su bažnytinems apeigoms kuriuosia dalybavo draugai mirusio ir palaidotas ant Szv. Gertrudos kapiniu. Buvo tai doras vaikinas ir skaitytojas "Saules" per daugeli metu ir buvo paczedus žmogus. Jeigu kas isz giminiu geistu apie jojo mirti dažinoti daugiau, lai kreipesi ant adreso: J. K. Stankus, Box 36, East Vandergrift, Pa.

METINIS CENTRALIO KOMITETO SUSIRINKIMAS.

Centralio Komiteto konstitucija sako, kad metinis to Komiteto susirinkimas direktoriu rinkimui ir kitu kilusiu priesz ta laika reikalu aptarimui turi invykti Sausio menesio treciamjame panedelyje ir kad nariai in toki susirinkima butu szaukiami per lietuviu spauda, paskelbiant ta dalyka bent dviejuose lietuviszkuose placziai skaitomuose laikraszciuose, per dvi sanvaite paciliui.

Bet kadangi delei nesitiketu priežasczіu nepavyko to paskelbimo padaryti in laika, tai Centralio Komiteto pirmininkas paskyre metiniam susirinkimui Vasario 22 diena, 1 val. popiet Centralio Komiteto rasztineje, 320 Fifth Ave., kambario numeris 805, New York City.

Visi nariai, kurie yra antsidej mokestimi nemažiau $6 in metus ir turintie Centralio Komiteto paliudijimus, yra szirdingai kviecziami in taji susirinkma. Jokiu specialiu ingalojimu nuo Skyriu nereikia, nes kiekvienas naris turi lygias teises.

Centralio Komiteto
pirmininkas
J. S. Lopatto.

ISZ VISU SZALIU

Turkiszkas generolas aresztavotas.

Paryžius. — Turkiszkas generolas Kyamil Mahmoud Pasha ,kuris buvo priežaste baisiu skerdyniu ant Graiku ir Armenu, likos aresztavotas ir pastatytas po kariszku sudu.

Austrijos kuningaiksztis mire.

Paryžius.— Ana diena mire kuningaiksztis Ludvikas Viktorius, jauniausias brolis buvusio Austrijos ciesoriaus Franciszko Juozapo.

Vokiecziai paniekina bolszevikizma.

Warszava. — Didesne dalis sugryžusiu vokiszku kareiviu isz Rosijos, baisei paniekineje bolszevikus ir juju pasielgimus Daugelis isz juju yra pasirengia kariauti prieszais bolszevikus ant rytinio frunto vokietijos.

KUR BUNA?

Mano broliai Vaclavas ir Juozapas Kvetkai, paeina isz Kauno gub., Reiniu pav., Raseinu para., Szaukliu sodo. Gir dejau vienas kariuomenej San Francisco, kitas Philadelphijoj libonbutije. Praszau atsiszaukt ant adreso:

P. Kvetkus,
Box 83 Coketon, W. Va.

Pajieszkau Pranciszkos Matuliutes, paeina isz Suvalku gub., Vilkaviszkio pav., ir para., pirmiau gyveno apie New York dabar nežinau kur. Praszau atsiszaukt ant adreso:

J. Cižiauckas,
Box 106 Hardwick, Mass.

Mano brolis Juozas Cikanas, paeinantis isz Suvalku gub., Kalvarijos pav., Praszau atsiszaukt ant adreso:

Jos. Cikanaviczius,
328 S. Apple St.,
Mt. Carmel, Pa.

Mano dedes Vincas ir Jonas Macejauckai, pasidave po vardu Mitchell, apie metas adgal gyveno Montreal, Canada dabar nežinau kur. Turiu svarbu reikala, praszau atsiszaukt ant adreso:

Izabel Bernotas,
15 W. Mahanoy Ave.,
Girardville, Pa.

Asz Jieva Lukasavicziute po vyru Gerveliene, pajieszkau mano mylimiausiu broliu ir seseriu: Franciszka, Stanislava, Rozalija, ir Marcele Lukasaviczіai, apie 15 metu kaip juos macziau, paeina isz Suvalku gub., Seinu pav., Barzniku gmino. Turiu svarbu reikala, praszau atsiszaukt ant adreso:

Mrs. Jieva Gerveliene,
Box 165 Ledford, Ill.

Mano buvusi szvogeriai Raulas ir Pranas Rinkeviczіai paeina isz Suvalku gub., Mariampoles pav., Praszau atsiszaukt ant adreso:

Mrs. St. Karbauskiene,
Box 164 A.
Oregon City, Oreg.

Kas Girdet

Washingtone Amerikos Lietuviu exekutyne kamisija sumažeja, trimi senesniais ir gabesniais veikejais. Dr. Szliupas ir inžinierius Tam. Naruszeviczius iszvažiavo in Europa, kun. Jonas Žilius serga ir nemenkai, nes žmogus guli hospitole.

"Tevyne" No. 4 ant pirmo puslapio daro klausyma — kur lietuviu **legijonai?**

Ant kiek numanoma, tai in eiles **lietuviu legijonu** muset buvo priskaitomi **Vycziai** bet Vyeziu suorganizavimas žiurint kitu keliu ženge negu legijonams reiktu.

Vyeziai tai iszsižiurejo legijonai blaivybes bei stiprintojai tikejimiszki, tai-gi lietuviu legijonu nera ka jieszkot. Sziame laikutarpyj gal susitvert legijonai, nes gana Lietuvai reikalingi, parankiausia pradžia kur žiurint spiecziantis kruvon visiems kareiviams buvusiems kareiviais Rosijoj ir czion Amerikoj.

Philadelphijoj ant Sout Front St. per 40 metu iszbuvo lietuviu spaustuve ir niekas apie jia nieka nežinojo, mat ten lietuviu visai nera, apgyventa lenku, lietuviai apgyvene So. 2nd St. tuo prie pat South Front St. Dažinota kada subankrutino. Ten Laisves Kliubas spaude prie Naujo Meto plakatus, tai nesupranta ma kaip Kliubas ta spaustuve dažinojo. Toj spaustuve turejo but slaptinga ir, slaptus kokius nors darbus dirbo, nes ran da ir pragyvenimas reikalauja pinigu. Kas da akyviau, kad senis Tam. Astramskas ir M. Ignotas ilgus metus ten arti turejo spaustuves, ir nežinojo bei negirdejo kad po ju szonu yra da viena spaustuve.

Philadelphijoj kriauczia darbai eina blogai, kai kurie kriaucziai per kelias nedelas jau nedirba.

"Tevyne" No. 4 sako — Reikia **Visuotino Seimo.** Teip Seimo reikia su visokiais pataisymais dabartiniu partijiszku ergeliu, bet kad Seimu nustatytus reikalus tie pat vadai numeta in szali o veikia viska kaip vadams o ne visuomeniai patinka. Praeitasis visuotinas Seimas nustate savo nutarimus veikt viska iszvien, o ar veikia iszvien ik dabar? Skandalu teisybe pripereta, bet nevisi iszkeliauna in virszu.

Lietuviu visuomene szaukia visus prie darbo veikt iszvien netant in szali visas kitas pažiuras.

"Tevyne" tarp kitko ir sako:

Laikas jau prieiti prie sutvarkymo auku, nesa tos aukos yra tai musu valstybes turtas, per tai žmones, kuriu pecziais musu valstybe tures atsiremti, ir privalo sutvarkyti kaip auku rinkima, taip lygiai ju kontroliavima ir sunaudojima."

— S. K.

Socializmas teip iszrodo del daugelio neiszmanelliu, kaip "bužys" arba "baubas" del mažu vaiku. Jeigu krikszczionis pildytu moksla Christuso ir ejtu Jojo pedoms, tai visi stotusi socialistais. — Tamsuolis ne bus ne geru krikszczioniu ne geru socialistu. Apszviestas socialistas ne daro skriaudos artimui, tiktai tamsuoliai ant vardo socialistu apipleszineje žmonis ir latrauja, — teip pat daro ir tamsuoliai krikszczioniai; juom daugiau atsidavineja ant mielaszirdingo Dievo, tuom daugiau linkia in piktadarysta, ba kaip pats sako: "Dievulis geras, dovanos, kad ir su peiliu žmogu nuskrios!"

Visi sako, jog Amerike geri laikai ir geri uždarbei, bet kas isz tu uždarbiu, kad ne yra jokios naudos isz tuju uždarbiu.

Del pavieniu po teisybei geri laikai; tiejei norint paleibauja. Daugelis paemia užmokesti, tuojaus padeda in banka isz kurio neisztraukia. Tokiam žmogui tai geri laikai kol jaunas ir sveikas, nes kada senatve atejs ir pajiegu ne teks, tada niekas ant tokio nesusimyles ir da kožnas prikiszines. Del žmoneliu su didesnems szeimynoms, norint ir prie gero uždarbio, tai vis vos iszsirieczia. Randa brangi, maistas brangus, o czia pati ir keletas vaikeliu reike apredyt ir iszmaityt. Czionais reikia moket gyvent ir isz geru laiku naudotis. Ne reikia pustis geruosia laikuosia, ne reikia redytis szilkuosia ir t. t.

Reikia tankei dirstelet ant užpakaliniu ratu, — ant atejties — ant bedarbes, ba czia Amerikas norints kožna priglaudže bet ir pabaudže! Jeigu kas gera uždarbi turi, tegul pa czedžiai gyvena, tegul pilvui neduoda ka jis nori ba

Ka in burna indesi ir nurysi,
Tai naudos jokios neturesi.

Reikia kanecz skaityti pamokinantes knygas ir laikraszczius del dažinojimo kas ant svieto dedasi,

"Saule užsiraszykite,
Tai viska dažinosite,
Linksmai busite,
Ir nedejuosite!

Svieto pabaigos ne buvo ir gal ne greitai bus. — Žmonis patys sau pabaiga priskubineje. Kada visi latrai gala gaus tada karalyste Dieviszka atkeliaus. Sziandien szunije ant viso svieto nuo karunavotu gal vu lyg ubagu.

Tankei aplaikinejame gromatas su visokeis daneszimais ir su kitokioms žinioms, ne nuo musu skaitytoju o ir be pa siraszymo. Nuo tokiu ypatu mes jokiu daneszimu nereikalaujame, o tokios gromatos, kad ir su geriausiom žiniom, keliauja in gurba o veliaus in pecziu. Mes turime kožnoje apigardoje gerus ir teisingus skaitytojus, tai tik del tokiu musu laikrasztis tarnauja, o ne de lszeszku, kurie bijosi pasiraszyti.

Szitas metas bus da ne szio, ne to, nes atejnantis duosis del visu in ženklus. Darbininkai pades in szali savo tulszys, fabrikantai uždarys dirbtuves, o visi iszpustpilvei ymsis už politkos, o jus biznieriai ir darbininkai badekitė!

Ar terp savuju, ar terp svetimuju ar toli in svieta mukakti, visada Lietuviu busi. Užlaikykie tikejima savo tevu, neužmirszk jog esi Lietuviu.

Badai kokis tai "specialistas" iszrado tokius miltelius, kurios panaudojus ne auga barzda ne usai ir nereikalinga visai britva..... Tai, tai, ugi kam tokis iszradimas? Juk vyriszkas sztamas už keliu desetku metu susibobins, — barzdos ne usai ne augs.... O ant galo jau ir dabar skuta žmonis be britvos.

Skuta Dievuleliau visi ir visur — be britvos, — o kiek tai turime nuskustu! Ant kožno žingsnio skuta, ne barzdas, tiktai kiszenius žmoniu skuta!

Daugelis atejviu kurie pirko paskolos bondus ir taupinanczes markes yra tosios nuomones, jog kada sugryž in savo tevynes, tai bondai ir markes ne bus geros. Tame klysta, nes amerikoniszki bondai ir markes yra visur priymamos tep, kaip auksas. Todel neparduokite savo bondu ir markiu už pamestinus piningus kokiems tai bankieriams ir privatiszkiems kupcziams.

Maistas pradejo ženklyvai nupuolinet. Sviestas jau nupuole ant 15 centu ant svaro in laika dvieju sanvaicziu. Galima tiketis trumpam laike visiszko nupigimo maisto ir drapanu.

Zinios Vietines

† Rože, pati Navicko, 536 W. Pine Str., mire nuo operacijos po nupjovimui kojos Ashlando ligonbuteje praejta petnyczia.

— Pardavimas prasideda Panedeli, Jan. 27-ta, per 4 dienas. Galime jumis suczedint piningo ant visokiu žeminiu drabužiu del moteriu, merginu ir mergaicziu. 30c. vertes "Columbia" vilnos po 15c. 35c. moteriu pirsztines po 15c. pora. Moteriu stori sveterei vertes $5.50 po $3.45. Moteriu naktinei marszkinei po 95c. Seiverts, 29 E. Centre St. Mahanoy City, Pa.

— Pagal apskaityma suvažiavusios anglines kamisijos in Pottsville, tai Skulkino paviete randasi angliu verties ant penkiu bilijonu doleriu ir užteks ant kokios 50 metu.

— 4 Dideles Dienos — Seiverto didelis pardavimas visokiu likuczių. Panedeli, Utarninke, Seredoj ir Ketverge. Sausio 27, 28, 29 ir 30. Visoki žeminei apredalai del moteriu ir mergaicziu bus iszparduoti labai pigei. Daugybe bargenu. Seiverts, 29 E. Centre St. Mahanoy City, Pa.

— Szia sanvaite turesime lietu ir sniega.

— Tveresi nauja paszialpine draugyste. Per koki laika nauji sanariai turinti nuo 18 lig 50 metu senumo bus priimami tik tai už $1 insiraszimo. Susirinkimai atsibuna kožna pirma Nedelia menesio. 1 valanda po piet, Co-Operative saleje ant kampo Main ir Center St. szale skvajerio Miliausko ofiso. (tf

— Didelis pardavimas prasideda Panedeli Jan. 27 — per 4 dienas. $5.50 vertes Georgete Crepe jekes parsiduos po $1.95. Baltos Lingerie jekes, visokiu didumu vertes $1.50 parsiduos po 69c. 50c. vertes vistukes po 25c. visokiu didumu. 85c. ir 75c. vertes jekutes kudykiams po 45c. Pilka vata labai pigei, žiurekite 2 szmotai 5c. Vaikams džeketai vertes 59c. balti ir drižuoti po 39c. Seiverts didelis pardavimas, 29 E. Centre St., Mahanoy City, Pa.

— Isz priežasties lengvos žiemos, anglines kompanijos pradejo numažint preke angliu

— Pardavimas prasideda Panedeli Jan. 27-ta per 4 dienas. Moteriu kotai visai pigei galima pirkti. Vienas pasirinkimas po $3.95, kitas po $4.95. Moteriu kotai szito meto mados, numažinti ant 25 pro cento per szita dideli pardavima. Visoki kotai del mergaicziu, visokiu didumu po $3.95. Moteriu siutai vertes $25 parsiduos po $12.50. Visokiu kas pinu, siauriu ir placziu po 9c. mastas. Didelis pardavimas Panedli, Utarninke, Seredoj ir Ketverge, Jan. 27, 28, 29 ir 30 pas Seiverts, 29 E. Centre St. Mahanoy City, Pa.

Da akys neregejo
Ne ausys negirdejo
apie toki
BAZARA IR BALIU.
koki rengia
Lietuvaicziu Suszelpimo draugyste isz Mahanoy City Baczkausku svetainej **28-ta d.** Sausio (January.) Ta vakara bus iszleista karpetuke, (rug) paveikslas, visokiu siuvinio ir t. t. Visas pelnas skiriamas iszgavimui Laisves Lietuvai. Neužmirszkit diena 28-ta Sausio. Ineiga vyrams 50c. Moterims 25c. Nuoszirdžiai kvieciame visu atsilankyti.

Komitetas.

KUR BUNA?

Mano sesers dukte Jule Pankevicziute, po vyru Kialmene, pirmiau gyveno Shenandoah, dabr girdejau kad gyvena su kitu, Anthony Walsky, New Haven, Conn. Asz josios dede Vincas Linnick, ir josios sesuo Tillie turim del jos daug svarbu žiniu kad jos tevas mires ir t. t. Praszau atsiszaukt arba kas žino apie jia praszau praneszt o gausit $1.00 dovanu. (to 10)

Wm. Linnick,
Box 66 Killarney, W. Va.

Asz Ona Maslauckiute po vyru Baukiene, pajieszkau mano broliu Antana ir Paleta Maslaucku, paeina isz Suvalku gbu., Kadrenu gmino, Czesmanenu kaimo. Meldžiu atsiszaukt ant adreso: (to 10)

Ona Baukiene,
Boą 25 R. No. 3
Springfield, Ill.

Pajieszkau Antana Pajauji 2 metai adgal gyveno Ashnentos, dabar nežinau kur. Praszau atsiszaukt ant adreso: (to 10)

A. Kincinas,
Box 45 Thomas, W. Va.

Petras Gilis paeina isz Suvalku gub., Seinu pav. praszau atsiszaukt ant adreso: (to 10)

Jos. Markeviczius,
Boą 319 Republic, Pa.

Asz Jurgis Jurkunas pajieszkau savo tikro brolio Antano Jurkunio. Pirmiau gyveno Mahanoy City dar nežinau kur buna. Suvalku gub., ir pavieto. Savu gmino. Tegul atsiszaukia ant adreso:

Jurgis Jurkunas,
Duryea, Pa.

Mano draugas Vincas Gudauckas, penki metai adgal ma temes Benld, Ill. Praszau atsiszaukt ant adreso:

Alex Sautula,
Wilburton, Okla.

Mano giminaitis Jurgis Szlauzukas paeina isz Starapoles para., Torpucu kaimo. Praszau atsiszaukt ant adreso:

P. Szlauzis,
206 E. Main St. Plymouth, Pa.

Pajieszkau Vincento Gervelio paeina isz Suvalku gub., Seinu pav., Lazdiju para., apie 14 metu gyveno Baltimore, dabar nežinau kur. Meldžiu atsiszaukt ant adreso:

J. Arbaczauskas,
210 Swetland St., Duryea, Pa.

Mano draugas Jurgis Samolis, paeina isz Kauno gub., Raseinu pav., 7 metai adgal kaip laiszkais susiraszem, pirmiau gyveno Pittsburg, Pa. Turiu svarbu reikala, praszau atsiszaukt ant adreso:

T. Szauklis,
Boą 38 Livingston, Ill.

Pajieszkau mano giminiu ir pažinstamu, asz paeinu isz Suvalku gub., Senepiles pav., Pakuonio para., Yakimiszkio dvaro. Praszau atsiszaukt ant adreso:

Kaz. Celeszius,
1840 Franklin St Racine, Was.

Asz Magdalena Samolike po vyru Kavalauckiene, pajieszkau Antana ir Nastazija Januszkevičziu, gyveno Pittston, dabar nežinau kur. Praszau atsiszaukt, nes noriu suteikti žiniu apie jusu brolio mirti.

M. Kavalauskiene,
212 Troy St., Dayton, Ohio.

TRUPINELIAI.

* Ant viso svieto randasi apie du milijonai akeriu kaucziukiniu girriu. Isz tuju suvirszum pusantro milijono akeriu valdo Anglikai.

* Pirmutinius stiklinius zerkolus pradejo iszdirbinet Venecijoj mete 1330.

FARMOS

Ar nori geresnio gyvenimo pirkti Farma ant caves neturesi bosa. Palike miesto biznius, mesk fabriku darbus, atvažiuoki in **Didžiausia Amerikoje Lietuviu Farmeriu Kalonija** kuriam mes apgyvendinome su **438 Lietuvcis Farmereis** kurie ture 3 Ukiszkas Draugystes 2 ju yra Laisvos jie viena Katalikiszka kuri turi Letuviszką Kuniga ir lietuviszkas Kapines. Musu ta Nauja Lietuva yra Puikiausia ir Parankiausioj vietoj Amerikoje Lietuviams apsigyventi ant farmu. Netoli nog Chicagos, Detroito ir Grand Rapids. Palei Ežera Michigan, tarpe Turgaunu miestu Scottville Michigan ir Ludington su Laivu prieplaukia, kuriose yra produktu fabrikai ir Druskos Mainos yra ir uždarbiu. Laukai gražus ligus su daug upellu ir zuvingu ežeru, kelei zviravoti puikiomis farmomis apgyventa, žeme molis su jodžemiu ir molis su smielzemiu, derlingiausia del visokiu jevu. Sodnu daržoviu Pievu ir gyvuliams ganievu. Mes turime toj puikioj Lietuviszkoj Kalonijoj daug farmu ant pardavimo nebrangei, mažu ir dideliu su budinkais su sodnais su apsietais laukais. Kvieczeis, rugeis su gyvuleis ir mašzinomis. Turime geru pigiu neiszdirbtu lauku ant pardavimo nog $8 už akeri lyg už $18 akeri. Mes vienutele Amerikoje Lietuvei pardavieja farmu kurie pardodame ant lengviausiu iszmokiejimu. Arklius, karves, maszinas, padarine sieklas ir farmas. Pas mus gali ingyti ir mažiausei turinti pinigo geras farmas. Tarpie Lietuviu kur jums ir jusu szeimynai bus linksmas gyvenimas. Norint platesnios žinios prisiusk už 6c. stampa gausi Kalonijos Žemlapi ir Farmu Kataloga. Atvažiuokite tuojaus kurls pirks tam geležkelio kasztus sugražinsime, **DOVANAS DOSIME PINIGAIS $25. Dorelius kožnam vienam kuris atsius kostumeri** arba atsivesz su savim pirkti farmas ir pirks toj žadieta suma $25 iszmokiesime. Tikras Kalonijoj Adresas:

A. Kiedis, & Co.
Peoples State Bank Building
Scottville Michigan.

Visada pasirengus pagelbeti savo prieteliams

Yra tai tykslas Merchants Banking Trust Co. Banko.

Yra visada pasirengus prigialbeti savo depositoriams biznije arba duoda roda kur geriausia investyti savo piningus arba prigialbeti pirkime properties.

Banko depositoriai yra jo prietelei ir kada pradedant buti vienas isz ju depositoriu — tada gaunate szita patarnavima kuri prigelbsti. Padaro prieteli kuris gal but jumis reikalingas.

MERCHANTS BANKING TRUST CO.,
MAHANOY CITY, PA.

—DIREKTORIAI—
D. M. Graham, Pres. L. Eckert, Vice-Pres. D. F. Guinan, Treas.
J. H. Garrahan, Attorney W. F. Rynkewicz A. Danisewicz M. Gavula
P. C. Fenton T. G. Hornsby

Vaidelota Apysaka isz Lietuviu Senoves Gyvenimo su paveiksleliais, 177 puslapiu, Preke 35c
W. D. Boczkowski-Co. Mahanoy City, Pa.

Privalote tureti Model Keystone Pecziu

Guinans pirko 100 szitu kukniniu pecziu ir fabrikas siunczia teip greit kaip galima gauti freitus.

Guinans nori parduoti szitus peczius dabar ir numes $5.00 nuo prekes jeigu pirksite dabar.

Guinans nori padaryti vietos del szitu pecziu teip greit kaip juos aplaiko ir numažina prekes idant parduoti kaip tik aplaiko.

Pirkite pecziu pas Guinans

GUINANS' Mahanoy City, Mt. Carmel, Shenandoah.

AMŽINA ATMINTIS MOTINOMS IR TĖVAMS!

Tiems Lietuviams, kurių sunus, broliai ar šiaip giminės yra paimti į kariumenę ir keliauja į anapus vandenyno, idant kovoti už viso pasaulio laisvę ir demokratiją, yra pavelinta valdžios nešioti tam tikrus žiedus su žvaigžde. Nešiojimas žiedo su žvaigžde yra didžiausia garbė ir paguodonė, kadangi nevisi jį gali nešioti. Tie žiedai yra labai gražiai išdirbti. Aplai iš abiejų pusių žiedo yra giliai įpjauti, viršus yra enamel raudona, balta ir mėlyna parva. Toksai žiedas turėtų rastis pas kožną vieną mylintį laisvę ir kurio giminė yra kareiviu Amerikos Armijoj. Tą žiedą gali nešioti kaip vyras taip ir moteris, ir galima gauti su viena, dviem ar trim žvaigždutėms. Užsteliuodami šį žiedą, atsiųskite savo piršto mierą ant kurio manote nešioti ir mums drauge su pinigais prisiųskite, o mes Jums prisiųsime tą garbės vertą žiedą.

Prekės šių žiedų yra sekančios:

Sterling	$1.75
10 K Auksinis	10.50
14 K Auksinis	13.50

Taipgi moterims ir vyrams yra labai tinkamos nešioti spilkos, paveikslas kareivio kepurės, su viena, dviem ar trim žvaigždutėm, prekė 35c. už kožną.

Siųskite užsakymus ir pinigus ant sekančio antrašo.

COLUMBIA COMMERCIAL CORPORATION (Inc.)
160 North Wells Street, Dep. 60 CHICAGO, ILL.

NAUJAS LIETUVISZKAS GRABORIUS
A. J. SAKALAUCKAS
801 E. PINE ST., MAHANOY CITY.

Dr. KOLER
638 Penn Ave. Pittsburgh, Pa.

Dr. KOLER yra vienatinis tarpe Lietuviu daktaras Pittsburge. Mokinosi Varszavoje, studijavo begije 26 m. invairias ligas vyru ir moteru, todel jas nuodugniai pažinsta. Gydo užsinuodinima kraujo ir silpnybes vyru, spuogus, nieželjimus ligas tinimo, invairius ligas paeinanczias nuo neczystumo kraujo. Atsiszaukite ypatiszkai, per laiszkus asz negydau. Dr. Koler kalba Lenkiszkai ir Rusiszkai.

Ofisos valandos: nuo 9 ryte lig 5 vakare. Nedeliomis iki 2-v. popiet

Phone. Kensington 1106 W
DR. E. G. KLIMAS
Lietuviu Gydytojas ir Chirurgas.
Atidare nauja ofisa South puseje

Priemimo valandos 2 iki 3 popiet. Nedelioje 6 iki 7 vakare.
1624 S. 4 St. Philadelphia

Reikalaujame AGENTU: Jauni vaikinai, kurie turi liuoso laiko vakarais, gali uždirbti nuo $10 iki $15 į sąvaitę, percidami per stubas su musų nauju išradimu. Atsišaukit tik laiškui URSUS REMEDY CO.,
160 N. WELLS St., Dep. B. CHICAGO, ILL.

NAUJAS IŠRADIMAS
Del Prakaituojančių Kojų

Prakaitavimas žmogaus kojų, tai yra didžiausias kankinimas kaip cideliems te.p ir mažiems. Didelis nesmagumas yra iš ne skanaus kvapo kaip ir kenkentis žmogaus sveikatai. Prakaituotos kojos tai pradžia visokių žmogas ligų ir pavargimo viso kuno. Musų naujai išrastos gyduolės išgydis prakaitavimą arba šlapumą Jusų kojų į labai trumpą laiką ir mes užtikrinam jog nieko ne kenks Jusų sveikatai. Su buteliu bus aiškus lietuviškas laiškas su paaiškinimu. **Preke $1,** su prisiuntimu. Piningus siųskite adresu:
URSUS REMEDY CO.,
Distributer
160 N. WELLS St., Dep. B. CHICAGO, ILL.

A. C. NOVAKAUSKAS
:: Advokatas ::
Cor. Main and Centre Street
SHENANDOAH, PA.

NAUJAS ISZRADIMAS. DEL PLAUKU.

Dekavoje ½ milijono žmoniu už puikus plaukus, o teip-gi sulaike puolima plauku labai trumpam laike, in vieta iszpuolusiu, atauga tankus plaukai; Gvaranty. **Informacijas dykai.** Pasakykite kitoms tautoms. Raszykite pas:

Drs. Brundzas Cosmetics,
Sta. W. Brooklyn, N. Y.

W. TRASKAUSKAS
—GRABORIUS—

PIRMUTINIS LIETUVISZKAS GRABORIUS MAHANOY CITY, PA.
Laidoja Kunus Numirusiu, Pasamdo automobilius, riginus ir vežimus del laidotuviu, krikształiniu, pasivažinejimo ir t.t. Krausto daigtus ir t.t.
520 W. Centre St., Mahanoy City, Pa.

Lietuviszkas delegatas plaukia ant pakajines konferencijos in Paryžiu. — Kur jojo draugas?

PIKTA BOBA

Dziemba sedes ant savo arklio pasileido pirmiause in Warszava; czion jau jis turejo gera pažinti visur ir turejo kur klaustis apie Zigmanta, apie ka tuojaus visko dasižinojas, leidosi in Drezna, žinodamas kur turi jieszkot jio, nes dasižinojo Warszavoje, kad Zigmantas apsistos hotelije po "Lenkiszku truboczium." Kokiu keliu nujojo lengva buvo galima atmint nes tuose laikuose niekas ne važiavo kitu keliu kaip tik ant Wroclavo. Tai-gi ir jis tuom keliu nusidave: o kad ne patikt nelaimiu, persikabino per peti skurini krapszi kuris buvo davadu, kad su gromatom yra pasiunstas nuo karvedžio, pas hetmona tos paczios nominacijos. Nieko jam kelioneje ne atsitiko teip giliuk ningai pirmau keliom dienom dasigavo in miesta Drezna, negu in czion pribuvo Elzbieta su savo karavanu.

Kad vienok buvo jis matomu ant dvaro pas Zigmanta Pentka, tai kada Elzbieta pribuvo in Warszava ir czion apsistojo vienam hotelije ir iszsiunte sena Eligiju in miesta, idant ka nor dasižinotu apie Zigmanta prisipainiojo tuojaus žydelis pažinstamas ir apsake, jog mate priesz keles dienas isz jiu dvaro ponaiti Dziemba jojenti su gromatom pas pona Zigmanta in Drezna ir užtvirtinejo, kad tas jau bus gal isztikro ant vietos savo kelionės.

Toji žine vienok iszvere szirdije seno Eligijo nesmaguma dideli, vienok priesz žida to iszreikszt nenorejo ir duot pažint jam to ne dave.

Ne viskas da, ba žydas dasižinojas jog Elzbieta Zigmantieni ir czion randasi, nusivilko pas jaje, o pasisveikines, pradejo apsakinet apie Dziemba, o mislindamas kad tas apsakimas jio suteiks Elzbietai smaguma gire jin ir iszkelinejo in padanges. Vienok Elzbietai tas apsakymas, kaip peilis szirdi varste, bet stengesi visom pajiegom ta savo skausma ir ji nuo žydo paslept.

— Buvo czia, as pats jam macziau ir sznekejau su jam— kalbejo skubei žydas — koki tai tarhnas szviesi poni turhri jame. Kaip jam iszsiklausinejo kelis prigulenczei, kaip jam grhažej arklus savo dažiurho! aj vaj.....

Tokis apsakymas žydo ne buvo mielu del Elzbietos ir rupinosi, kad kanogreicziause atsikratyt nuo jio. Lengvai buvo galima dasiprotet, jog Dziemba paskubino praneszt viska, ko buvo liudintojum, Zigmantui ir perserget jin idant saugo tusi susitikimo su paczia, del to gal visas ergelis, visi stenginimai ir kelione bus ant tusz czio.

Pradejo svarstintis, ne žinodama ka daryt, ar žengt toliaus pirmyn, ar trauktis adgal nuo savo mierio, ar ne pamest savo užmanyma, bet netrukus sugryžo ir dedis Eligijus, vesdamas su savim sena jiegamasti toki, kaip ir pats buvo su dideleis nusikoruseis usais. Buvo tai storasta kokis tai Brzezinskas, senas prietelis Pentkausku. Pabucziaves pirmiause rankeles Elzbietos, užduses ejimu, pradejo koset, ilgai kosedamas ir net po valandai pradejo kalbeti :

— Mano geredejka — pradejo senelis ka girdžiu, guodotinas ponas Eligijus man pasakoje, jog tamista dauggali ponia geniojesi paskui ta vejavaiki! Kam-gi tas tiks, jieszkot vejo po laukus. Sugryž jis ir pats..... Asz buvau kone liudintojum, kaip juos net du o nevat badai ir tris in tokius panczius surakino, arba in kilpas likos sugautais. Atveže ta nelaba szokike su karaliszku teatru..... o visi skubino matyt jiaja, kimszosi in opera pirkinedami tikietus, rodos buk ant kokiu atlaidu arba nobaženstvos! O man toji antra tokia velne kaip ir toji ragana Dupark, kuri badai vadinosi Fanfan, ar kaip ten na, ir žino ka ponia geredejka toji nelaba Fanfan inpainiojus mano sunu in savo velniszkas kilpas iszviliko in Saksonije!

— O ar ponas storasta, teko matyti ponui taje Duparc? — paklause Elzbieta.

— Du kartus mano ponia — du kartus macziau draugysteje kokios tai kuningaiksztienes Aulidos. Szoko tos dvi bez džionkos ir iszdarinejo kojom visokius laužinimus, kad žmogus sau akis turejei paslept in delnus, idant nereget to visko, o jeigu kuri padare koki be gediszka szposa, tai plota in delnus ir džiaugesi, ypatingai jaunumene, rodos kad padare ten kokius stebuklus. Pasakius teisybe, tai tikrai tos raganos szoko buk ore ir dainuodamos mete buk botagus savo kojas.... kas isztikro yra stebetinu, bet — isz peklos gimimu gali tik tokiu szposu dasileisdinet, nes tokios begediszkos pas mus nuo pradžios svieto ne buvo ir ne girdejau nevat kaip tos dvi, kurias pats macziau.

— Ka, ar jos teip labai patogos? — paklause ne kantrei Elzbieta.

— Ne labai asz in ju patoguma prisižiurinejau, mano ponia gerdejka, idant nesujudint savo saužines. Vienok — dadave storasta—man tas viskas isz rodo nekitaip o tik pamalavotu kaip mukrosinti velikinei kiauszinei ir be kvarbos ju patogumu suvis ne matytai.

— O toji Duparc? — paklause Elzbieta.

— Ant perstatymo iszrodo smagi, kaipo jauna ožka, mano ponia geredejka — kalbejo senas storasta — o tie kurie metrikus mate užtvirtineje, jog jau jei prie keturesdeszimczio arti..... Viskas tas jos patogumas iszrodo prie žiburiu gerai, bet prie szviesos Dievo sauleles visos tos raukszles ant jos veido iszlistu ir isz po kvarbos.

Atsiduso storasta.

— Sunu man toji prakeikta Fanfan iszvilko, mano geredejka, kaipo ponei toji Duparc vyra, nor mano Jurukui greicziau tas gali but dovanotu, nes da jaunas ir nepacziuotas, bet Zigmantui dovanojimas ne yra galimu. Bet jos turi savo primonijenczius vaistus vyne, nes kada tik ižgere su juom to velniszko ju gerimo, tai ir protingiauses vyras liekasi apsvaigintu ir nenoredamas nor turi butinai sekti paskui jais.

Storasta velei atsiduso užlauždams rankas.

— Tuom-gi vienok norint save raminu — dadave — jog mano Juras ne daug piningu iszsiveže, del to kada pritruks jam, tures namon sugryžti, nes ten be skatiko ne ilgai gyvent gales. Ir Zigmantas-gi jeigu maiszo prigrusto ne iszsiveže netrukus tures sugryžti ir atsiras namie nuogas kaip piplis.

Elzbieta susiraukus nieko ne kalbejo — po valandai da karta paklause storastos.

— Apraszyk man tamista, kaip ji iszrodo?

— Duparc? mano ponia — nagi! tai juk svietui yra tas žinomu, kad Jio Mylesta karalius buvo per koki tai laika insimylejas in jia. Nieko sau! Akis juodos, skruostai toki-gi, nedidele, bet mitri ir iszlaužyta..... toliau.... jau pasakyt nepataikysiu.... Veidas ne musu, gal tokia svetimžeme, rodos valake ar ciganka.... Elzbieta užlauže rankas ir nukore galva.

— Ponas storastai — tare turi ten sunu, važiuok su manim du net pabegelius susekinesime ir vienas kitam davinesim pagelba.

Brzenski užsimislino. — Dievaž tai padare tau tare kad tas kiek prigelbetu, suvis ne tikiu jog ka inveiktume, iszsisuks jie nuo musu ir nenutversime, o kad ir pasisektu nutvert — kas bus toliau?

— O! asz su savo žinosiu ka padaryt, o jeigu man ne prisiegs jog pasitaisys — dadave — tai szausiu in makuole kaip szuniui!!

Ižgirdias tuos žodžius storasta nusitvere už galvos uždengdamas su delnais ausis, idant negirdetu, galva in apikakla gilei intrauke.

— Ka ponia kalbi— tare po valandai — cyt, cyt! ne vale ne ant vejo teip rustai grasintis..... nevale, nevale.....

— Mano ponas storastai — pertrauke skubei motere — argi neturiu teisybes ar elgiuosiu neteisingai? Reikalauje nuo musu moteriu isztikimystos, tegul ir jie dalaiko savo prižadejimu. Jeigu, kuris niekszas sulaužo prisiega, apleidžia ta kurios iki smert prisiege ne apleist tegul norint slepe ir gedyjasi ant visu namu ir gimines savo geda užtraukinet ir ne isznesioje žinios po visa svieta, jog savo nedorybe sutersze ne tik save, bet ir visos gimines varda. Ar-gi tas jam gali but dovanotu? ir ar turi tiesa sugryžt namon be nubaudimo, o po ta mvelei sius ir darys kas jam patinka, o asz turesi priesz jin ant keliu stoveti, kaipo priesz savo pona! Niekados nesulauks to! — paszauke Elzbieta — reike jiems parodyt, jog motere ne visada tik aszarom gintis gali.

Kada tai kalbejo, storasta su atidarytom lupom stovejo, ausim savo netikedamas..... bauginosi, balo, dairesi, ar kur ne pamatys Eligijaus..... nežinojo ka sakyt ant ko.

— Mano ponia — iszstenejo gerai pamislinias — tas teisybe.... isztikro, vienok ar tokiu spasabu pasiseks priverst jum latra prie pataisos, tai nežinau. Nepaprastinas tai dalykas matyt moteres teip narses ir galiu gas..... ugi..... ugi..... szurpulei perejtinejo per mane, kada klausiau ponios kalbos. Žvilgterejas ant taves ponia geredejka, kiekvienas paniekins Zigmanta bet iszgirdia... kas žino? gatavi pasakyti, jog Zigmantas per klaida apsipacziaves su buzaru, pabego, kada da sižinojo, jog tai ne motere.

Elzbieta pažvelge ant senio, o rodos lyg ant davado, jog huzaru ne buvo pravirko.

— Ka-gi czion turiu dabar pradet? — paszauke. Gal tamista, ponas storastai turetai teisybe, jeigu butu veikalas su kitu, o ne su tuom pasiutusiu Zigmantu. Aszaros gi czion nieko negelbes.

— O pistalietai da mažiautare storasta — tikek man ponia.

— Tai kas? kantrybe jau visa iszsemta isz manes.

— Hm! rastusi da vienas vaistas kuris gal geriause pagelbetu tame — tare storasta, bet tai ne del ponios tas tinka.

— Kokis? sakyk ponas storasta kokis? — klause Elzbieta.

— Ne esi sutverta komedijes loszt..... kas szirdyje, tas ant delno! o czion-gi isztikro vertetu teip pasielgt, kaip toje komedijoje, kurie macziau ant perstatymo, kada paskutiniu kartu karalius Jio Mylesta buvo, o su juom franceuze Duparc.

— Kaip-gi? kaip? — kvote nekantrei Elzbieta.

— Kaip?.... pradejo storasta apsvarstindamas stilistika.— Dalykas veikesi ne žinau kokiam sklype..... badai kur užmarese, nes czion niekur ne macziau tokiam paredale devejusiu žmoniu. Perstatymas buvo, kad vyras apleidže savo paczia lygei kaip dabar Zigmantas ponia geredejka, o insimyli in kokia ten nekam tikusia mergpalaike. Ka-gi apleista pati daro? Sztai ji buk teipo-gi insimyli in jauniki, kuom daveda savo neisztikima vyra prie desperacijos, pavydejimo ir gailes czio o ypatingai tuom savo pasielgimu priverezia prie perpraszimo saves per savo neisztikima vyra.

— Ne, to niekados negaletau padaryt — atsake Elzbieta — o kad geru daigtu yra turet daugiau ant zoposto viena ginkla, dekavoju ponui storastai už gera roda.

— Ne velinu! ne velinu! nes tai dalykas slidus — skubei paszauk Brzezinskas — o del doros moteres, kaipo ponia esi tas vaistas yra negeru..... Ne stokuotu isztikro ponei geredejkai tuju, kuri su tavim ta komedije loszt geistu — bet kaip po tam atsikratyti nuo tu tarneliu.

Elzbieta liudnai nusiszypsojo, po kam užstojo tyluma.

— Na tai tamista ponas storasta ne ketini suvis važiuot su manim? — paklause.

— Gal jeigu mano ponia geredejka sau tarnaut prisakysi- del vieno savo sunaus ne važiuotau niekados nes žinau kad sugryž — galas jio negriebs! Asz jam vienok dabar padaryt nieko negaliu.... .

— Na tai-gi turiu važiuot pati viena — dadave Zigmantiene — ir nevat kanogreicziau se, nes czion man nuo dedes Eligijaus (czion atsikreipe in stovinti malszei per visa laika kalbejimo josios su storasta) ne miela žine aplaikiau. Skaicziau ant to, kad saviszki nustebesiu savo pribuvimu netiketinu, o nutversiu jin, kada suvis nedasiprotes, kad jin susekineju, tuolaik.... Dziemba nelabas paskubino pirmiau praneszt viska apie mano užmanymus.

Storasta ir Eligijus užsidege neužganedinimu ir neapykanta ant priminimo vardo to žmogaus.

— Teip, nedoras Dziemba-paszauke su rustybe Eligijus- bet mano ponia buk spakaina nes jis ten nedasigaus ne apie Zigmanta neiszsižinos nieko. Liudintojum buvau, kada raudojo ir esmiu tvirtu tame persitikrinime, jog ir jis tures teip klaidžiot ir jieszkot kaip ir mes. O tame klausymas kas pirmiau taji atras!

Atsiduso ant galo doras Elgijus.

— Kas blogiau — tare storasta pamaži nes ties panaszei ne mano sunus ne jusu Zigmantas nebeesa Drezne. Franceuzes susikalbejo su savo jaunikeis, ir nudume kašzin in kur. Girdejau, kad buvo Lipske, kiti vel pasakoje, jog in Flandrije iszvažiavo, kitas vel vaikszczioje paskalas, kad nusidave in Paryžiu. Na ir jieszkok-gi vejo po laukus? — dadave storasta. — Bet kada praleis savo dali turto, kuri gavo su savim iszsivežt ir iszalks, sugryž su nusižeminimu apdryske, kaipo evangeliszkas "bludnas sunus," melsdami priemimo in nama, ne teip, kaipo pona, o tik kaipo tarna, jeigu kur kelioneje da ne užklups vokiszka gvardij ir ne dastatys transportu pas Jio mylesta karaliu..... musu abudu vaikinai kaipo aržuolai! o prusiszkas karalius už tokius svarais aukso moka! o jam vis tik tiek ar bajoras ar muzikas, kad tik butu petingas ir turetu ant ko nesziot sunkenybe karabino. Sztai kas mane baime apimineje.

Elzbieta nuolatos nuliudus nusiszypsojo tardama:

— E, jeigu nor kelis menesius pavaikszceziotu su karabinu ant pecziu..... ne kenktu tas nieko..... .o iszpirkt vis galima.

— Sztai, nes tai — kalbejo senas ir storasta — badai tas nevisados ir galimu.... Karalius, kaip kalba, labai myli vyrus augszto ugio ir drutus, nes stebuklus apie tai pasakoje, kad tokius vyrus gaudo ant visu keliu, perka, gabena isz kitu szaliu ir nor didžiause preke prusiszkas karalius nesigaili duot už tinkama granadiera. Musu Jio Mylesta, girdžiu, mano ponia kad teip-gi nevat daro "handeli" tokiu tavoru, nes badai apmaine keliolika vyru su prusiszku karalium, ant kiniszku porculeniniu puodeliu.

Elzbieta mislino, kad storasta szposauje pasakodamas tai, bet vienok tas ne buvo suvis szposu o tikru istoriniu faktu.

(Toliaus Bus.)

SKAITYKITE "SAULE"
SKAITYKITE "SAULE"

BALTRUVIENE.

Nusiduokite in Kalifornija,
Tyczia tegul in ten kas nuvažiuoja,
O latru daugybia pamatys.
Ir del visu apie tai apsakys.
Ypatingai szventa diena,
Vargei rasi grinczia viena,
Ka tykiai užsilaiko,
Ir knygeles skaito.
Nesisarmatina ne žmoniu,
Ant strytu ir kampu,
Ir ant geležinkeliu,
Orgijes atsiprovineja,
Komedijes be piningu parodineja.
Cipymai,
Staugimai,
Keiksmai ir pludimai,
Susimaiszia vyrai, bobos ir vaikinai.
Lietuviai peszasi,
Lietuviai provojesi.
Kas kozoje? Lietuviai!
Užkimszti kaip gyvuliai!
Jeigu kur Lietuviai garsingi
Tai czionas, o ir giliukningi,
Ba kam, kam, strukini teks,
Lietuvis visur pateks.

• • •

Dubojuje viena pleisa užtikau,
In viena vieta užejau,
Ba mat gerti užsimaniau,
O ir puiku triksa dažinojau.
Jeigu vyras in tenais pasirodo,
Tuojaus bobos viena kitai parodo,
Kad gerimo bus invales,
Jeigu invilioti in kur gales.
Gave sveteli, aplink jin tupineja,
Tuojaus iszsigerti siulineja.
Kad tik pradžia padaryti
Vaikineli indrasyti.
Žinoma turi masznelia krapsztyti,
Aluczio ir viskes užfundyti,
Ant galo ir masznelia atima,
Piningelius sau paima,
Už ka gerti turi.

• • •

In kur tik Baltruviene pributi ketina,
Tuojaus bobeles apsimalszina,
Ketinau in Tamakva nusiduoti
Kad ka tokio dažinoti,
Bet nieko ten nenaudojau,
Kad ir su koczeliu nujojau.
Kaip tik bobeles žinia gavo,
Tuojaus visos sustraikavo,
Baluku jau nedaro,
Rudako nevaro,
Szvarei stubas užlaiko,
Burdingieriams valgi pataiko.
Kaip žmogus in stuba inejna,
Didelia atmaina randa,
Iszszluoti kampai,
Nuprausti vaikelei.
Isz pradžiu joms tas nepatiko,
Kaip tik žinia paklyko,
Jog asz netrukus pribusiu,
Ir su kocziolu kocziosiu.
Kaip varnos sukvarksejo,
Tuojaus visos susiejo,
Kožna visaip kalbejo,
Pirti užkurti norejo.
Net užtikau razumnu,
Terp bobeliu keliu,
Sustabde klegejima,
Nereikalinga ruzijima.
Teip moteriukes darykite,
O Baltruvienes nematysite.

NAUJAUSIOS DAINOS

Ant keturiu balsu su notoms ir 8 lekcijos notu visiems istrumentams. Iszsimokinimas be mokytojo antra laida nauja knyga $1.50 parduodu už $1.00. Reikalauju pardaveju duodu gera uždarbi. Raszykit szendie. **G. A. Baronas Box 772. McKees Rocks, Pa.**

ANT PARDAVIMO.

Saliunas su namu po No. 1666 Oneida St., Shamokin, Pa., geroj vietoj, apgyventa lietuviais ir lenkais. Atsiszaukite ant adreso: (Feb 20)
Simon Juris,
1666 Oneida St., Shamokin, Pa.

Naujas Lietuviszkas Graborius
Kazis Reklaitis
516 W. SPRUCE ST.
MAHANOY CITY, PA.

UNION NATIONAL BANK MAHANOY CITY

Capitol Stock $125,000.00
SURPLUS IR PROFITS $460,000.00

MOKAME Antra Procenta ant sudtu Pinigu. Procenta pridedam prie jusu Pinigu 1 diena Sausio ir Liepos menesuose, nepaisant ar atneszat parodyt Knygute ar ne.

Mes norim kad ir jus turetumet reikala su musu Banka, nepaisant ar mažas ar didelis.

H. BALL, Pres. — F. NOONAN, Vice-Pres.
W. KOHLER, Cashier
Bankas atydarytas 9 ryte lig 3 popiet.
Subatomis, 9 ryte lig 12.

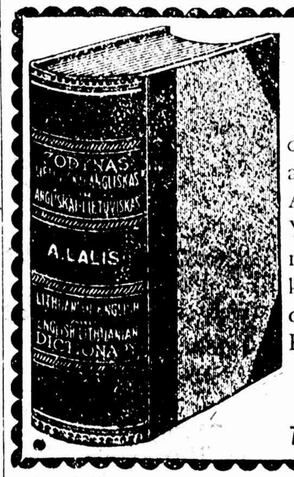

ŽODYNAS

Lietuviškai-Angliškas pirmoje dalyje ir Angliškai-Lietuviškas antroje dalyje. Sutaisė A. Lalis. Abi dali sudėta vienon knygon. Yra tai reikalingiausia knyga norintiems gerai pažinti angliską kalbą. Puslapių turi 1274. Apdarai moroko skuros apdaruose. Kaina tiktai **$8.00.**

Siunčiant pinigus adresuokite:

S. P. TANIS,
736-738 W. 18th St. CHICAGO, ILL.

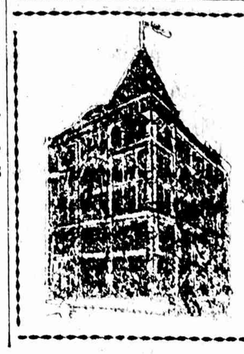

ALL NATIONS DEPOSIT BANK
...SU LAIVAKORCZIU SKYRIUM...
P. V. OBIECUNAS ir KOMPANIJA
12th. and Carson St., S.S. - Pittsburgh, Pa.

Tai yra vienatine Banka kuri senei žinoma Lietuviams. Banka talpinasi savam budinke kurio verte isznesa apie $150,000 ir vartoja szeme laike apie milijons dolieriu ir randasi po kontrole Valstijos Pennsylvanios. Už sutaupintus Pinigus moka 4 procenta. Siunczia Pinigus in visas dalis svieto. Parduoda Laivakortes. Užlaiko Notarijialna kancelarija del padirbimo doviernasciu ir kitokiu dokumentu reikalirga Lietuvoje. Užrubežinis skyrius randasi po vadoviste gerai žinomo Karolisus Varasziaus valdiszko Notarijusžo.

BROLIAI LIETUVIAI — SESERS LIETUVES!

ATEJO LIETUVOS GELBEJIMO PASKUTINE VALANDA.

Ginklu žvangejimas sustojo. Taikos Tarybos Paryžiuje jau prasidejo. Nuskriaustosios tautos nusiunte tenai savo delegatus su reikalavimais pasiliuosuoti nuo svetimu jungu.

Lietuvai ir-gi atsidaro durys in neprigulmybe ir numetima prispaudeja retežiu! Atejo ir lietuviams laikas pasirodyti gyvais, liuosais žmonems, stipria susipratusia tauta, tureti neprigulminga liuosa — Tevyne Lietuva —

Lietuviams praszvito ilgai szimtmecziais laukiama diena, kurioj mums duota balsas tiesa ir proga paliuosuoti retežiuose kankinama musu brangia — **tevynia Lietuva.**

Broliai ir Sesers todelei privalome intempti sziuo laiku, kuriam panaszus negreit o gal ir niekados daugiau neateis, visas musu jiegas, statyti paskutines pastangas, nepasigaileti nieko prie Lietuvos tavo brangios tevynes paliuosavimo —!!

Mes lietuviai privalome tureti savo delegatus kaip visos kitos tautos Paryžiuje ir duoti jiems gausia pagelba su kuria jie galetu visur prieiti ir pastatyti musu tautos reikalavimus. — Mes privalome po visus pasaulio laikraszczius užvesti placziausia agitacija apie Lietuvos reikalus. — Mes privalome pasakyti visiems, kad nebus pasaulyje užvesta teisinga taika, jeigu lietuviai pasiliktu nuskriausti.

Ir szitiems visiems reikalams reikalinga tukstancziai doleriu, kuriuos ne svetimi tik mes patys privalome sudeti —

Ne musu gyvasties, ne kraujo Lietuva sziandien nuo musu praszo ir reikalauja, bet tik didesnes piningines aukos. — Kas atsisakytu josios reikalams padaryti didesne auka?

Visi aukauja, nes jau visi mato Lietuvos sziandien nepaprastus reikalus —

Jeigu da kuris esame nepadare Lietuvai sziuom laiku didesnes aukos, neatideliokime ilgiau — Kada **Tautos Fondo** kolektoriai paklabins in tavo duris, mielai priimk juos padarydamas Lietuvai didesnes auka negu paprastai, arba patsai **nusiusk T. Fondui.**

Neiszsikalbinek **nuo aukos,** nenorintis duoti visados atras priežastis nedavimo — ir geriausiam reikalui —

Ar gali sziandien kits geresnis ir didesnis reikalas buti, kaip aukauti tevynes — Lietuvos reikalams?

Duodamas auka reikalauk **Tautos Fondo** paliudijimo ir ženklo kuri galesi iszsikabinti savo lange kaip Lietuvos gelbetojas. —

Nenori duoti auka Lietuvai per savo miesto T. Fondo skyriu siunsk tiesiog in **Tautos Fondo Centra,** iszraszydamas cheki ar money orderi ant **B. Vaisznoras** T. Fondo iždininko, o siunsk ji, T. Fondo sekretoriui, kurio adresas: **Mr. L. Szimutis 456 Grand St., Brooklyn, N. Y.** o jie tau atsius paliudijima. — Gali savo auka duoti taip pat per menesinius T. Fondo skyriaus susirinkimus, kurie visados garsinami yra bažnyczioje —

Musu **Mahanojaus miesto lietuviai da galesite aukauti ir pas kolektorius, kurie prades lankyti jusu stubas nuo panedelio Sausio 27-tos dienos.**

Duokite neatideliodami — Kas tuoj duoda du syk tiek duoda, — nes toliau gal kiti pervelu — Duokite neiszsikalbinedami bet vienas kita paragindami, nes negali buti didesnis reikalas sziandien kaip savo Tevynes Lietuvos gelbejimas —

Reikalaukite Tautos Fondo paliudijimu ir ženkleliu.

GELBEKITE LIETUVA!

J. Zarnauckas T. Fondo 34 skyriaus pirmininkas
S. Rutkauckiute Sekretorius
M. Lapinskas Kasierius. **Mahanoy City, Pa.**

Szitie Mahanojaus Lietuviai aukavo Liet. Nep. reikalams:

Kun. D-ras. Pr. Augustaitis	$200.00
Kun. Juozas Zabliackas	100.00
Ignas Macejunas	75.00
Juozas Zabliackas	50.00
Moteru Ražancziaus Draugyste	50.00
Kazis Pangonis	30.00
Szv. Juozapo Bažnytinis Choras	25.00
Moteru Tretininku Draugyste	25.00
Alex. Prikockis	25.00
Ona Sajoniute	25.00
Petras Kubertaviczius	25.00
Gedimino Kliobas	25:00
Jusaitis—Leskauskas	25.00
Petras Navickas	20.00
Mykolas Batutis	20.00
Vincas Valinczius	20.00
Franas Sklera	16.00
Antanas Beneviczius	15.00
Martinas Geležele	11.00
K. Liutvaitiene	10.00
Bartuszka	10.00
Kaž. Diržis	10,00
Ant Szimkus	10.00
Viktoras Lapinskas	10.00
Jonas Navakas	10.00
Pr. Sodeika	10.00
Ig. Pangonis	10.00
Jonas Blankis	10.00
Szv. Magdalenos draugyste	10.00
Simas Jurczikonis	7.00
Kaz. Liutvinas	6.00
Juoz. Jurksza	6.00
Elz. Žukiene	6.00
Ant. Rutkauskiene	6.00
Juozas Žalis	6.00
Mot. Aidukaitis	5.50
Myk. Pocziukonis	5.00
Mare Pocziukoniene	5.00
Mag. Zalenkiene	5.00
J. Služelis	5.00
J. Petruseviczius	5.00
J. Neverauskas	5.00
M. Geležiene	5.00
V. Revuckas	5.00
P. Pavasaris	5.00
U. Klingiene	5.00
M. Žilinskiene	5.00
Mare Czikauckiene	5.00
J. Dereszkeviczius	5.00
K. Suszkaviczius,	5.00
J. Nockunas	5.00
A. Radžunas	5.00
J. Zernauckas	5.00
S. Norkeviczius	5.00
T. Czivinskas	5.00
Azanauckas	5.00
J. Mažietis	5.00
W. D. Boczkauskas	5.00
Danila	5.00
Mot. Gavenas	5.00
V. Pangoniene	5.00
J. Arlauskas	5.00
Ona Inkertiene	5.00
Ursz. Ramanauskiene	5.00
R. Yanuleviczius	5.00
M. Lapinskas	5.00