THE LITHUANIAN SEMI-WEEKLY SAULE (SUN)
PUBLISHED EVERY TUESDAY AND FRIDAY
YEARLY SUBSCRIPTION $2.50. BRINGS THE BEST RESULTS TO ADVERTISERS. ADVERTISING RATES ON APPLICATION.
PUBLISHED BY THE
W. D. BOCZKOWSKI-CO.
MAHANOY AND A ST., MAHANOY CITY, PA.

SAULE
THE SUN.

DU-KART NEDELINIS LAIKRASZTIS "SAULE"
ISZEINA KAS UTARNINKA IR PETNYCZIA.
PRENUMERATA KASZTUOJA:
AMERIKE { Ant Viso Meto $2.50 / Ant Puse Meto $1.25 } EUROPOJE { Rosijoje ir Lietuvoje $3.50 / Anglija ir Skotlandija 1$S. / Prusuose 15 Marku. }
W. D. BOCZKOWSKI-CO.
MAHANOY AND A ST., MAHANOY CITY, PA.

"Published and distributed under permit No.756 authorized by the Act of October 6, 1917, on file at the Post Office of Mahanoy City, Pa. *By order of the President. A. S. Burleson, Postmaster General.*"

No. 46 (ENTERED AT THE MAHANOY CITY, PA., POST-OFFICE AS SECOND CLASS MAIL MATTER.) MAHANOY CITY, PA. UTARNINKAS 10 BIRZELIO (TUESDAY JUNE 10) 1919 W. D. BOCZKOWSKI, Pres. and Mgr. F. W. BOCZKOWSKI, Editor. 31 METAS

Isz Amerikos

Visi ateiviia gal bus registruojami.

Washington, D. C.— Ivairiose szalies dalyse bombu plaiszinimas gal privers szalies vyriausybe atlikti revizija ateivystes istatymuose.

Darbo sekretorius Wilson nuo ateivystes komisijonieriaus Caminetti gavo platu raporta, kuriam apibrežiama projektas tu istatymu pakeitimui.

Pirmiausia sumanoma suregistruoti visus ateivius, kokie tik czia atkeliauja ir pažymeti ju atkeliavimo tikslus ir visus sumanymus.

Tolians pasiulema visus ateivius paduoti iszmeginimui (probacijai) tam tikruoju perijodu. Tas ypacz reikalinga naujai atkeliavusiems ir intariamiems bloguose palinkimuose.

Tokia metoda leis vyriausybei patyrti, ar verta tuos ir kitus ateivius leisti but pilieczíais. Palinkusius prie bolszevikizmo arba anarchistinio veikimo tuojaus deportuoti.

Sziandien deportavimo laukia apie 3,000 žmoniu, sako Caminetti. Didžiuma isz ju yra su anarchistiniais palinkimais kiti neblaivaus proto.

Ar daug tokiu isztikiamu mylemu randasi kaip szita buvo?

San Francisko, Calif. — Kapralus Juozas Sheiffer priesz iszkeliavima in Francija, susižadejo su patogia mergina Helena Bose. Kapralius narsei atsižymejo ant kariszku lauku, bet laike vieno muszio, likos pataikintas per szrapneli, kuris jam nutrauke abi kojas. Be žado ir visa sukruvinta nugabeno in ligonbuti, kur po ilgu kentejimu vela atgavo sveikata ir pajiegas, bet pasiliko be koju. Laike savo ligos, idant nesirupint savo mylemos, rasze pas jiaja gromatas jog yra "sveikas ir gyvas." Kada jau ketino plauk ti in Amerika, parasze gromata pas savo mylema, jog jiaja paliuosuoje nuo duoto jam žodžio, norints jiaja labai myli, bet vesti su jiaja negali. Nepoilgam aplaike nuo Helenos gromata, kurioje meldže Juozo idant paduotu jiai priežaste del ko negali su jia pacziuotis.

Nelaimingas kapralus aprasze jiai visa teisybe, laukdamas nekantrei koki aplaikys atsakyma nuo savo mylemos. Vos perejo tris sanvaites, kad sztai aplaike telegrama, kuri atplesze su klabanczia szirdžia o kuriame rado tiejei žodžei: "Musu vinczevone ketino atsibuti Gruodžio menesije, o kad dabar esmiu tau da daugiau reikalingesne ne kaip priesz tai, todel duokie man telegrama kada pribusi in Najorka, o asz tuojaus pribusiu ir paym sime szliuba tuojaus. Tavo ant visados Helena."

Apsiverke vargingas koliekа, bet aszaromis džiaugsmo....

Didele Nelaime Kasikloje

84 anglekasiai likos uźmuszti o apie 50 pažeisti per eksplozija parako. Tarpe užmusztu ir pažeistu randasi nemažai ir musu Lietuviu.

Wilkes-Barre, Pa.— Viena isz dydžiausiu ekspliozíju kokia czionais atsitiko praejta petnyczia nuo nelaimes Avondelije 1865 mete, kurioje žuvo 110 anglekasiu, atsitiko vela Baltimore No. 2 tunelije prigulinczio prie Delaware and Hudson Coal Co. ant East End dalije miesto, kurioje 84 anglekasiai žuvo o apie 50 likos baisei apdeginti ir sužeisti.

Penki bertainei parako kurios gabeno in kasyklas ant to paties "tripo" kuriame važiavo in darba apie 150 anglekasiu apie 7 valanda isz ryto, eksipliodavojo nuo elektrikinio drato kuris dalipstejo karuka o 7 bertainukai parako kitam karukije likos nedalipsteta. Už taja nelaime kaltina kompanija jog pavelino gabenti parako ant to paties tripo ka važiavo anglekasiai in darba.

Ekspliozije buvo teip smarki, jog drapanos nuo anglekasiu sudege ant pelenu, o kiti szoko in upeluka gesinti liepsna ir jame prigere. Liepsna nuo ekspliozijos likos inczíulbta in tuneli per smarku ora ir nelaimingi neturejo progos gialbetis, nes tiejei ka nesudege tai užtroszko nuo dumu ir gazo.

Žine apie nelaime pasklydo kaip žaibas po visa aplinkinia ir tuojaus suszaukta visus ambulancus, daktarus ir kuningus in pagialba del sužeistuju ir mirsztancziuju. Negyvuosius pradejo iszneszti laukan ir deti ant žemes o pribuvia gimines pradejo jieszkoti savo mylimuju. Verksmas moteriu ir vaiku jieszkancziuju savo vyru ir tevu buvo neapraszomas kada surasdavo tuju, kuriu jieszkojo.

Terp sudegusiu randasi keliolika kuriu negalima pažinti ir da nedažinota juju pravardes.

Terp amerikonu kuriu vardus netalpiname randasi szitie negyvieje:

UŽMUSZTI:

S. Szoblik,	E. Maraski,
J. Kivoszki,	K. Papardinas,
S. Demczak,	A. Bolinski,
V. Kubicz,	J. Broczaski,
J. Kubicz,	S. Plachta,
S. Tombinski,	H. Linecki,
M. Maraszka,	M. Buna,
V. Bircza,	M. Lestanis,
J. Szczesna,	A. Krincza,
A. Stangaitis,	M. Golgin,
V. Stanvak	J. Greblok
M. Kultarski,	J. Kovocki,

PAŽEISTI IR APDEGINTI:

A. Zabo,	M. Vachta,
A. Oudik,	K. Kozinski,
G. Strumo,	Jur. Rumaitis,
M. Petavski,	V. Rubimoski,
A. Truszczak,	J. Straumas,
A. Kempa,	S. Macijunas,
E. Muravski,	V. Darovski,
V. Rukovski,	M. Fedasz,
Ant. Džienis,	K. Mantvila,
Ant. Narkunas	J. Panonis
S. Taminski,	S. Terinski,
J. Jaskulski,	Jos Yarys,
Jur. Gernaitis,	A. Metelevicz,
M. Remeikis,	V. Stenicka,
J. Milkovski,	V. Grupavski,

Daugelis isz augszcziau minetu randasi ant mirtinio patalo ligonbutesia. Tik 17 darbininku iszejo isz tosios peklos gyvi ir sveiki.

Anglekasiai negali tiketi, jog nuo szesziu bertainuku pakiltú tokia ekspliozija. Žinanti tvirtina, buk karukije turejo rastis ir dinamito. Szeip ar teip, kompanije yra kaltinama jog pavelino ekspliodavojanti materijola gabenti ant to paties tripo, nes anglekasiu apsaugojimo tiesos tai uždraudže Be sliectvos neapsiejs ir kalte bus uždedama ant tuju, kurie buvo priežaste tiek mirczíu anglekasiu ir likusiu naszliu ir sierateliu.

Kompanije tures dabar iszmoketi apie $400,000 kompenseiszion del 60 naszliu ir 157 sieratuku.

17,549,324 kataliku randasi Suvienytuosia Valstijosia.

Washington, D. C. — Isz priežasties kares, praejta meta nebuvo visiszko katalikiszko suraszo, bet dabar pasirodo buk nuo praejta meto kataliku pasidaugino ant 133,021 sanariu, arba isz viso Suv. Valst. randasi, septyniolika milijonu, penki szimtai keturesdeszimts devyni tukstancziai, tris szimtai dvideszimts keturi katalikai.

Pacziam Suv. Valst. yra 26,332,650 katalikai o 8,783,326 Alaskoje, Panamoj, Virgin salu, Guame, Samoje, Hawajos, Porto Rike ir ant Filipinu.

Isz dvyleka valstiju kuriuosia randasi daugiau kaip puse milijono yra: New Yorke 3,089,266; Pennsylvanijoj 1,867,000; Illinojuj 1,481,789; Massachuze 1,406,845; Ohojuj 866,715; New Jersey 746,319; Miczigane 631,508; Louisianoj 618,869; Wiskonsine 592,233; Kalifornijoj 589,105; Missourije 538,692; Konetike 526,795.

Akyva yra žinotie jog katalikiszka bažnyczia Amerike turi 14 arcibiskupu, 97 biskupus, 20,588 kuningu, 15,052 svietiszku kuningu ir 5,526 zokoninku.

Bažnyczia su vietineis kuningais yra 10,460 ir 5,537 misiju su bažnyczioms, 110 seminariju, 294 priglaudos del sieratu, 116 priglaudos del senu, 215 kolegiju del vaiku ir 674 akademijos del mergaicziu.

Tevas išgialbejo 8 vaikus isz deganczio namo.

Mount Carmel, Pa.— Pabudias isz miego ant riksmo "ugnis!" Feliksas Gudriczas, pa szoko isz lovos rades nama liepsnosia. Neturedamas laiko ne apsiredyt, szoko in kambarius mieganczíu asztuoniu vaiku ir visus giliukningai iszneszе laukan isz deganczio namo in keturis kartus. Tevas likos apdegintas, bet ne pavojingai.

PALOCIUS DE SAINT GERMAIN, KUR AUSTRIJOKAI APLAIKYS VIROKA UŽ PAPILDYTAS SKRIAUDAS

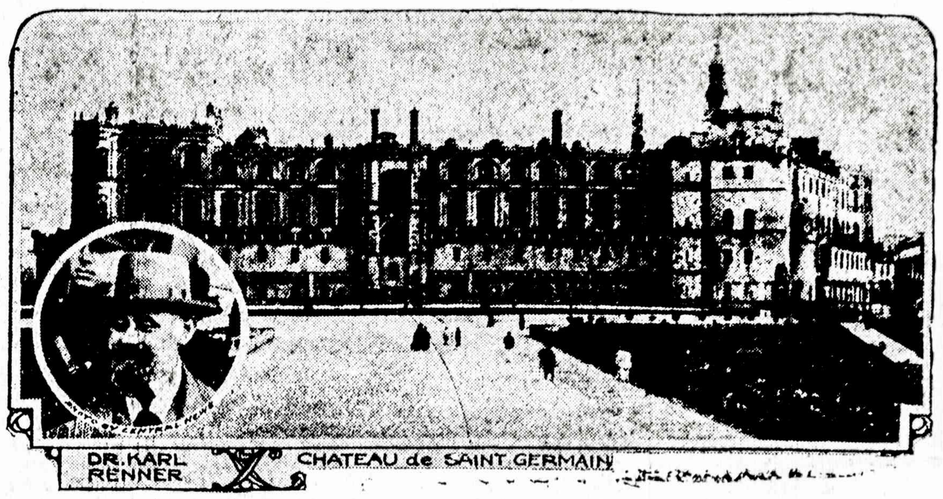

Czionais austrijokai išgirs savo viroka nuo allijentu už prigialbejima vokiecziams užkariauti svieta ir papildytas skriaudas. Austrijokai aplaike 15 dienu ant apsvarstimo paduotu isziligu ir pasiraszymo ant juju. Perdetiniu austrijoku delegatu yra daktaras Karolius Renner, kuris tvirtina, buk Austrija jau daugiau ne busvaldoma per karaliszka ypata ir pasiliks republika ant visados.

Naujas lenkiszkas generaliszkas konsulis.

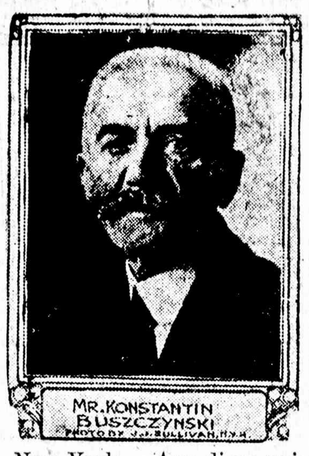

New York.— Ana diena pribuvo in czionais naujas generaliszkas Konsulis paženklintas per lenku republika, Konstantinas Buszczynski, kuris apleido Paryžiu 15 Gegužio. Su konsuliu pribuvo teip-gi apie tuzinas pagialbininku. Buszczynski yra ukininku, prastaus budo žmogus, kuris rupinsis veikalais savo tautieczíu Amerike.

Lenkai sutvere nauja "Kataliku Bažnyczia Amerike."

Hamtramck, Mich.— Czionais atsibuvo suvažiavimas atstovu Lenku, kurie atsiskyre nuo rymiszkos bažnyczios idant sutverte nauja bažnytine diecezije kuri vadysis "Lenku Kataliku Bažnyczia Amerike." Delegatu radosi isz 15 bažnyczíu ir aprinko kuninga Franciszku Mozura, pra baszcziu czionaitines parapijos ant pirmutinio savo biskupo. Badai ketina daugelis bažnyczíu atsikratyti isz po aj riszinio ir vokiszko jungo ir prisideti prie "Amerikoniszkos Katalikiszkos Bažnyczios."

Pradedant nuo 1 dienos Liepos (July) laikraszczio "SAULES" prenumerata bus $3.00 ant meto, ir $1.50 ant puses meto. Apie szita neužmirszkite.

Kas girdet po užsibaigimui kares.

Atsiszaukimas Pilsudskio in Lietuvius.

Warszava.— Sekanti atsiszaukima iždave generolas lenkiszko vaisko Pilsudskis in Lietuvius.

"In gyventojus buvusios dydžiosios lietuviszkos kuningaikszstystes! — Netekus liuosybes suvirszum szimta metu ir budamas prispausti, stenejo jusu tevyne po jungu rusu, vokiecziu ir bolszeviku. Armija Lenku atnesza jum visiems liuosybia. Atsidaves esmiu neszti jum pagialba, sutvarkimo jusu viduriniu, tautiszku ir tikejimiszku veikalu pagal jusu nora ir pageidima. Lenkije ne szoks ant jusu sprando, norints ant jusu žemes sziadien da vis griauna armotos ir liejasi kraujas, bet neužvedu ant jus kariszku tiesu, tik civiliszka, kuri bus pavesta del jusu vaiku ant vedimo jusu veikalu ir t. t."

Ar tasai praneszimas lenkiszko generolo Pilsudskio iszrodo kad Lenkai priverstinai geidže užymti Lietuva del saves, kaip nekurie lietuviszki laikraszczei bubnije? Rodos ne, tiktai geidže Lietuvai prigialbeti visame kaipo savo geriausiam kaimynui.

Petlura sumusze bolszevikus Proskurove ir Berdiszeve.

Berne. — Petluros vaiskas paeme visa geležinkeli aplinkineje Proskurovo ir Berdiszevo kaipo ir tuos miestus Ukrajinoje. Bolszevikai paleido melaginga paskala buk paeme Czernovicus.

* Amerikas neužilgio prades dirbti kariszkus laivus kurie plauks 33 myles ant valandos, o storumas plieniniu plytu ant szonu tuju laivu tures 14 coliu storio.

* Allijentai ana diena paskandino 200,000 dydelius szuvius su trucinanczeis gazais kuriuos paeme nuo vokieczíu. Tuosius szuvius paskandino Atlantiko mariuosia.

GROMATOS ISZ LIETUVOS

Gromatos pradeda ejti isz Lietuvos per Danije.

Laiszkas raszytas 10 diena Balandžio, 1919 mete. Asz Magdalena Raugeviczine sveikinu savo prisiega Franciszku Raugeviczíu ir duodu žinoti kad esame sveiki ir gyvi, tiktai nelinksmai parvažiavom rodos kad ant kokios pustynes sugryžom in savo mylema tevynia. Antanuka radom gyva ir sveika, bet pas svetimus. Parvažiavom velai, Sekminiu diena ir pasiskubinom nors bulviu gavom pasodyti. Dievs žino, ka reikes daryti, bulviu seklos neturim ir pirkti negalima. Teip-gi sveikinu Jurgi Markaucka ir duodu žinot Agota Jurevicziene mire palikdama du vaikus. Duokit labas dienas Lekaviczíams ir atsiunskyt ju adresa. Raszykit pas mane kanuogreicziausia, nes labai iszsiilgom, o paraszysiu daugiau naujenu. Dabar asz Kazimieras Raugeviczius sveikinu savo mylema teveli ir broleli Juoza ir duodu jums žinot, kad asz ejnu in kariumenia 8 diena, ant kamisijos buvau ir tik dabar paleido ant keliu dienu. Visus yma priverstinai. Dabar asz Magdalena, tavo motina, sveikinu savo mylema suneli Juoza ir teveli, linkedama kanogeriausios klioties ir atraszykite kanuogreicziausia ant tokio adreso: Lithuania. Suvalku gub., Mariampolio apskryczio in Pakuonio valsczíu, Pacztas Prienai Franciszkui Raugeviczíui.

Szita gromata likos prisiunsta del Jurgio Markeviczíaus, Box 123, Gilberton, Pa. per rankas Lietuviu Valstybes Atstovas per Danijos Karal. Valdžios.

* Vienas isz angliszku lekiotoju nesenei perleke isz Londono in Paryžiu in laika 75 minutu, arba po 172 myles ant valandos.

Pradedant nuo 1 dienos Liepos (July) laikraszczio "SAULES" prenumerata bus $3.00 ant meto, ir $1.50 ant puses meto. Apie szita neužmirszkite.

Isz Lietuvos

Vilnius.— Sunkiai serga lietuviu garsus raszytojas kun. Juozas Tumas — Vaižgantas.

Seredžius.— Milicija jau apginkluota ir veikia gana stropiai. Ji sulaike sauvaliszka miszku kirtima. Gaudo szmuglerius ir pleszikus. Nesenei sugavo 3 pleszikus, kurie buvo Vasario m. nakti isz 13 in 14 d. užpuole Žemaitaicziu kaimo ukininka Kovaliauska ir iszne sze 2 palti lasziniu, 1 skilandi, 2 karkas ir 2 kumpiu. Visus pleszikus Milicija indave Raseiniu apskriczio Apsaugos Valui.

Kurszenai.— Szia vieta užeme bolszevikai Sausio 9 d. Žmones, neprijausdami bolszevikams negalejo jiems nei prieszintis, nes pastatysis Lietuvos Valdžios isz Vilniaus atstovas — dvarininkas Junaviczius ne tik nieko nedare, kad peremus isz vokieczíu valdžia, kad pradejus tvarkyti vietos gyvenima ir padejus žmonems bet dar kliude vietos Komitetui, duodamas progos vokieczíams nesiskaityti su Komitetu. Užejus bolszevikams, tuojaus susidare vietoje karine jiega, kuria galetu atsiremti Rekvizavo nuo žmoniu geresnius arklius ir sudare isz 30 žmoniu pulkeli raitarijos, kuria pavadino "Žemaicziu raudonoji armija".

Garliava (Mariampoles ap) Vasario 10 diena betemstant szeszi ginkluoti vokieczíu kareiviai atejo in Padliesius pas Dagili ir eme saviszkai szemininkauti: jieszkoti piningu, mesos, bauginti szautuvais. Tuo tarpu parejo sunus kareivis — pleszikai aprimo ir nuejo kitur. Dagiliai pasigenda 400 rubliais.

Nuejo pas S. Andruszi prisiplesze mesos. Kaime pakilo riksmas. Vokieczíai, gazdindami, eme szaudyti. Pasikinke Andruszio arklius iszvažiavo Prienu link. Vyrai vijosi. Pailsus Andruszio arkliams, vokiei su jais kartu nuvažiavo in Prienus. Padliesiu vyrai nudave, kad jie isz Prienu ir kad grižta namon. Taip gražiai jie nuveže vokietukus in lietuviu milicijos rankas.

Garlevos apielinkeje pleszimai ir užpuolimai pasitaiko gana tankei. Pareita rudeni isz Joczionio (Stanaicziu kaimo) pleszikai ateme apie 1,000 rubliu audeklos ir rubus. Pati buvo pakore, tik laime, kad dar spejo laiku virve nupjauti.

Sikorskienei ateme kelis tukstanczius rubliu. Ties Armoniszkiu kaimu rasta negyvas, subadytas ir apiplesztas nežinomas žmogus. Sausio 28d Kampiszkiu kaime pasmauge J. Karsoka ir pavoge apie 1,000 rubliu. Nesenei apiplesze Jonucziu Pažera, taipgi buvo užpuole Mastaicziu Szidiszki-Dedule.

Dar ir daugiau buvo užpuoli mu, tik buvo nubaidyti. O kiek pavogta arkliu, karvu, kiauliu!

KAS GIRDET

Pastoriai visu bažnycziu, ant susivažiavimo Atlantic City labai rugojo, jog tarpe moteriu dingsta dorybe. Sekretorius tojo susirinkimo Rev. A. J. Ascenti, turejo daugeli davadu kurios perskaite del susirinkusiu, jog moteres ir merginos savo nedorybesia ir paleistuvystese peraugsztina vyrus, priek tam girtuokliauje ruko paperosus, plovoje bjaurus žodžius ne tiktai namie bet ir susirinkimuosia. — Kur ne ra tvirto tikejimo, ten ir Dievo szirdysia nesiranda.

Dougelsville, S. C. palicije ana diena aresztavojo nigeri Maksa Nash, kuris iszžagejo balta mergaite 15 metu Nellie Richards. Gyventojai teip in irszo ant tojo juodo velniuko, jog ateme nuo palicijos, iszvede in užmiesti, bet nepakore tiktai padare ant jojo operacije..... nupjove vyriszka ženkla ir paliko pusgyvi. Palicije radus jin gyva, nugabeno in ligonbuti. Gal toji barbariszka operacije atgrasins ir kitus nigerius nuo užklupimu ant ki tu baltu moteriu.

Kad ir tai darbas ne kas, bet ant nigeriu geriausias budas!

Musu "gaivintojai tautystes" tiktai del suaugusiu kala apie lietuvysta, o apie jaunesne gentkarte suvisai nesirupina, ant kurios kabo užlaikymas musu tautos ir liežuvio. Kitosia tautosia, turi sutvertas draugystes isz jaunu vaikineliu nuo 10 lyg 18 metu, turi savo uniformas ir kada pasirodo ant kokio apvaikszcziojimo tai net visi gerysi. (Reike primyt, jog daug lietuviszku vaiku priguli prie tokiu drauguviu.) Pas Lietuvius to negirdeti, o ir niekam ant misles apie tai ne atejna. O gal del to, jog tuju vaikineliu da yra per silpnos pajiegos.... kiszeniuje. Liudna atejtis lauke Lietuvius czion Amerike! Ne turime tikru "patrijotu" del kuriu rupetu atejte Lietuviu, — kožnas "patrijotas" gaivina tiktai terp tu lietuvysta, pas katruos skamba kiszeniuje lietuviszki dolerei aplaistyti pra kaitu, — Ar gal ne teip?

Kokia nauda isz jaunu, jeigu pas juosius nesiranda pininginu? Reike suaugusius mo nyti ir nuo suaugusiu pininga vylioti. Teip, lupkit, kada žieve lupasi, pleszk, nuo Lietuviu kada duodasi.

Koki žingsni progrese Lietuvei Amerike padare? Daugumas tikybia atmete; tamsybes debesiu aptemdyti! Ar ilgai da teip bus? Ar-gi niekad jau Lietuvei nepabus? Jau didelis laikas!

Francuziszkas sklypas pada re naujas tiesas pagal kurias, jeigu motinos pagimdo penkta kudyki, tai aplaikys kryžiu ir pininginia dovana, o jeigu pagimdis po kudyki po penktam, tai teip-gi aplaikys dovana. Ar ne už daug tures tuju kryžiu? Juk kožna motina, kuri pagimdo kudyki, tai jau nereikia sunkesnio kryžiaus, o auginimas vaiku teip-gi yra kryžius.

Neiszmanelei tieje Francuzai, geriau padarytu. jeigu ves tu Lietuvaites, tai in szimta metu dvigubai žmonija prasiplatintu ir be kryžiu.

Katalikiszkas laikrasztis "The Catholic World'" vienam isz savo skaitytojui ant užklausymo "Kas gali buti popiežium?" atsako sekancziai:

Tirynetojai dejosia bažnyczios bulłese ir abelnai rasztuosia kiszancziuosia "conclave" duoda atsakyma, jog "kožnas katalikas" gali buti iszrinktu popiežium. Tiktai nutarimai apie iszrankas priduria, jog iszsiskyria atskalunai, ne pilno proto, moteres ir vaikai. Popiežius Celestinas V buvo žmogum svietiniu — pustelninku ir likosi iszrinktas popiežium. Paskutiniu svietiniu popiežium buvo Crescentinas, kuris likos iszrinktas 1024 mete ir valde sosta po vardu Jonas XIX. Tuojaus po iszranku likosi iszszventytas ant kuningo. — Teip, kožnas katalikas gali buti popiežium, norint jis neturi kuninginiu szventinybiu ir to nutarimo lyg sziai dienai laikosi.

Tas galejo buti senoviszkuosia laikosia, kad popiežiams nereikejo tiek mokslo kiek sziadien ir turi valdžia ant viso svieto. Sziandien popiežius turi vesti dydesnia diplomacija su visu svietu ne kaip karalei ir ciesorei ir turi buti augsztai mokytu žmogum.

Aplaikeme ka tik iszejusia isz spaudos nauja naudinga knygutia visokiu deklamaciju, prakalbu, monologu, diologu ir t. t. Labai tinkama del jaunumenes laike perstatymu ir teatru. Parasze ir savo kasztu iszleido J. Kovas, 21 Congress Ave., Waterbury, Conn. kaina 30 centu.

Ponai vargonininkai ir daraktorei privalo taja knygute parsitraukt, nes suczedins jums daug ergelio ir rupesczio ka vaikams ir suaugusiems duoti deklamavoti laike perstatymu.

Dede Samas pranesza visiems geriems muzikantams (o juju yra daug terp Lietuviu) idant užsiraszytu in kapelijes kurios stovi Panamoje, Havajoj, Filipinuosia ir Kinuosia. Panamoje reikalauje muzikantu in 5-ta Coast Artillery. Filipinuosia in 9-ta ir t. t. Muzikantai norinti instoti in geras kapelijes su geru užmokescziu ir pamatymo svieto tegul nusiduoda in sekanczias kancelarijes: Recruiting Station Allentown, Pottsville, Reading, York ir Harrisburg.

Generaliszkas prokuratorius Pennsylvanijos Harget nu sprende, buk jeigu vaikas pribuna isz Europos in Amerika su tevais, neturintis 21 metu, liekasi ukesu szio sklypo be isz emimo ukesiszku popieriu. Taji nusprendima aplaike virszininkas kasyklu S. E. Button, nes tasai klausymsa užejo, kada vienas isz kandidatu ant kasyklu boso neturejo popieru tvirtindams, jog pribuvo in Amerika su tevais kada neturejo 21 metus. — Gal tasai nusprendimas prisiduos del daugelio, kuriems toji informacije yra reikalinga.

Ketverge, Gegužio, 1 d., 3 val. po pietu Mielaszirdystes ligonbutyj mire kun. Franciszkus Rusis, Gary, Ind. lietuviu Szv. Kazimiero parapijos klebonas. Petnyczios vakare velionio kunas buvo iszkilmingai nulydetas bažnyczion, kur ir prasidejo gedulingos pamaldos, suviažiavus 10 kunigu ir 2 vargonininkam. Griaudu tam pritaikinta pamoksla pasake gerb. kun. M. Kruszas. Atlydint bažnyczion visos draugijos "in corpore" ir minios žmoniu ejo sutikti net iki Broadway.

SZALIS TURTINGIAUSIA PASAULYJ.

Suvienytos Valstijos sziaur. Amerikos turtingiausia dabar vieszpatija visame pasaulyje. Juk tai neszposas laike baisios kares neiszpasakytai visko da statyt reikejo Europai iszskyriant Vokietija su jos saryszíais. Negana to kad Suvienytos Valstijos dastate visa ka anais metais, bet ir dabar visa badaujanczia Europa maitina gerybemis isz czion gabenamomis. Teisybe, už savo visa pro dukcija gerai bagocziai papelnija, kiek isz Europos už prekes reikalauja, tiek gauna, ir tokiu budu Suvienytose Valstijose milijonieriu daug prisiperejo nei didelese mainose žiurkiu.

Laike kares valdžia in viska atsargei žiurejo kad Europai beduodant ypacz maista, czion užvede paczedumo sistema kad Amerikonai geros net duoneles patis sau neturejo ir dabar da neturi, nes gryno javo duona jokia gaut negalima; mesa kad iszgabena svetur, tai czion gyventojai jau tik trupuczius naudoja, o už tuos trigubai reik apmoket ir tai už iszsistovejusi marketuosia tavora. Praeiteje kur kaulai iszmetami buvo meszlynan, sziadien amerikonas jau užmoka 12 ar 15c. už svareli.

Turtinguju priviso, ir tie turi pelno nei luobo prilupto, bet žemoji luoma, vis stena prisleg ta visokiu brangenybiu kurioms juk turbut galo nesimato. Darbo žmogus nors uždirba dienos mokesti nemenka, bet pedia gaves iszmoka, iszmoka visur kad ant galo tik nei katinelio szmotuka lasziniu prarijans, apsilaižo, apsidairo, kad uždarbio baba. Dar iszmislinta, kad buk del geresnio pragyvenimo reik uždraust visoje szalyj svaiginanti gerimai, gert tai ne tik tai žmones mat bus blaivesni, bet ir vienai gerimams sunaudoti liks maistui. Nu gerai! po szito lauksime kito uždraus sako rukyt tabaka, toliaus ka kita, bet kaštin ar neuždraus ir virala užspirgint?...

Nors kare allijentu laimeta, o Suvienytose Valstijose kaip ir užmaczius ant visko kontribucija taksos uždetos; už szunis jau mokama, bet už kates nežine ar priseis moket?

Szuva žmogui duoda signala kad kartais bomai kraustosi, tai gaivalas reikalingas, o kate žiurkes ir peles baido, tai reik laukt taksu ir už tais.

Vot ka szalis turtinga, uždarbiu pilna, tai užsimokes svietelis už viska ir iszlaikys save, czebatu kaip neinpirksime, tai klumpes nesziosime ir bus gerai.

Isz Suvienytu Valstiju žmonijos rupestingumo, pasirodo dalykai gana svarbus visam pasaului ir, tas tai vertas akyvo patemijimo, Suvienytu Valstiju prezidentas gerb. Wilsonas su savo geromis mintimis, sziuose laikuose sukele nei kokias visztas sukvakszeti pavergtas tautas ir tautelias, apie kurias nieks ne nesapnavo, kad jos pasijudins. Suvienytu Valstiju patalkinimas allijentams, nuszlave net tris dvigalvius arelius kurie ilgai cziulpe pavergtuju net ir krau jus. Juk tai nera szposas kad vienu tarpu tiek daug yra permainu, o tai vis su pagelba Suvienytu Valstiju. Jeigu ne butu S. V. stojusios allijentams in talka, tai Kaizeris butu pasilikes viso pasaulio žemiszku dievuku, nes jau baige allijentus nuteriot, bet pasidekavojant Suvienytoms Valstijos Amerikos, tas neinvyko ir net kaizerio paties, kaszkieta ir karuna nuo galvos nukrito, ir patsai papuole in nemalonu rutu darželi kur Holandija sau goja nei biedna oželi. Tai-gi szitokiam atvejije Suvienytom Valstijom A. prikaluso nema ža garbe.

Musu gi szalies prezidentas p. Wilsonas budamas tikru demokratu, apibudino visas tautas ir tautelias demokratizmo klausymais, ir tos prispaustos tauteles pradejo galvas savo kelt augsztyn, bei szauktis allijentu pritarimo ir užtarimo.

Gerai, dar mes inžiurime prie pasisekimo S. V. szali turtingiausia bet galima spet kad bus da turtingesne nes istatys visur savo rinka, o tas duos nemažai naudos.

— Senas Kapsas.

KUR BUNA?

Mano szvogeriai Antanas ir Juozas Stankeviczius, du metai atgal gyveno Chicago, Ill, dabar nežinau kur. Paeina isz Suvalku gub., Mariampoles Ujezdo. Praszau atsiszaukt, arba žinantieji praszom praneszt. (to 48)

K. Kerszis,
46 Sheldon St.,
Hartford, Conn.

Mano brolis Antanas Levulis; taipgi mano pus-brolis Juozas Rekutis, abudu gyvena aple Dubois, Pa. Jeigu kas žino aple juos, malonekit praneszti.

K. Levulis,
112 Ogden St.
Girardville, Pa.

Mano dede Slviestras Oszkinis, aple 7 menesiai atgal gyveno Seattle Wash. dabar nežinau kur. Praszau atsiszaukt ant adreso.

Mrs. A. Dubinik,
Box 42
Krebs, Okla.

Mano tevas Domininkas Szalkauskas irgi mano szvogeris Levonas Vaitkus, keli metai atgal gyveno Mahanoy City Pa., dabar nežinau kur. Tegul atsiszaukia ant adreso. (to 47)

Ant. Szalkauskas,
1274 Main St., N. W.
Cleveland, Ohio.

Bronislovas Juknevicziu 14 metu senumo, kuris apleido Mount Carmel 1917 mete ir jojo drapanas aplaikem isz Pittstono ir nuo to laiko nieko apie jin negirdeta ir nežinau ar yra gyvas ar ne. Turi 4 pedas ir 8 colius didumo, akys melynos, paeina isz suvalku gub., Kalvarijos pav., Liudinavo par. Kas danesz apie jin, aplaikys $5.00 dovanu. (to 49)

Mr. Joseph Cikanavicz
328 South Apple St.
Mount Carmel, Pa.

Jeigu turite senas maldakny ges, prisiunskyte in redakcije ant apdarymo, nes nauju ne greitai, galesite nusipirkt. Siunskite ir kitokes knygas ap daryti, nes knygos bus brangios, o kitu visai negalesite nusipirkt. Apdaryta knyga ilgiaus užsilaiko, kas parodo jog skaitytojas jiaja myli ir guodo ja ir pats yra myletojas skaitymo. (t. f.)

AMERIKONISZKA KAMISIJE ANT SENU MURU CHATEAU THIERRY.

Idant persitikryt padejima musu kareiviu Francijoj, likos paženklinta kamisije isz keliolikos kongresmonu, kurie nusidave ant kariszko lauko. Paveikslas parodo taja kamisije ant senu muru fortecos Chateau Thierry kur ejo baisiausi musziai terp Amerikonu ir vokieczíu.

Lietuvos Atstatymo Bendrove

Pirmiausia ir Didžiausia Lietuviu Korporacija New Yorke

Lietuviu Atstatymo Bendrove pasekmingai vykdo sziu reikalu atlikima:

1) **Atstatyti Lietuva** ekonominiai, sudarant dideli kapitala pramones (iszdirbystes) ir pirklybos (biznio) varymui Lietuvoje.
2) **Padaryti Lietuva Neprigulminga** nuo svetimu isznaudotoju, paimant visa szalies pirklyba ir pramone in Lietuviu rankas.
3) **Pakelti Lietuvoje abelna gerove** steigiant fabrikus, dirbtuves, laivu kompanijas ir tt.
4) **Pagerinti Lietuviu Gyvenima** organizuojant juos in pirklybos draugijas, surandant gerus uždarbius, palengvinant ingijima ukes inrankiu, maszinu, gyvuliu, javu ir tt.

Lietuviu Atstatymo Bendrove rupinasi Lietuviu gerove Amerikoje:

1) **Steigia Lietuviu Banka** su Užrubežiniu reikalu (Foreign Exchange) Skyriumi piningu mainymui, siuntinejimu ir laivakorcziu pardavojimui ir tt.
2) **Organizuoja Keleiviu Nama** aprupinimui keliaujanczíu in Lietuva ir in kitas szalis.
3) **Padaro ir Paliudija Rejentalnas Dokumentus**, pirkimo-pardavimo aktus, daliu iszjeszkojimus (daviernastis), iszgauna dokumentams konsulo paliudijimus ir tt.

LIETUVOS ATSTATYMO BENDROVE inkorporuota ant $1,000,000.00, veikia sulyg valdžios užtvirtinto czarterio ir po valdžios priežiura. Bendroves szerai (aksijos) kasztuoja po $10 ir parsiduoda nemažiau penkiu szeru vienam žmogui. L. A. Bendroves pelnas iszdalinamas visiems szerininkams, isz ko yra geras pelnas kiekvienam nuo indetu piningu. Prie L. A. Bendroves galima priguleti ir Lietuvoje gyvenant. Bendrove steigia savo Skyrius visuose didesniuose Lietuvos miestuose.

VISI DEKITES PRIE LIETUVOS ATSTATYMO BENDROVES!

Reikalaukite paaiszkinimu sziuo adresu:

Lithuanian Development Corporation

320 Fifth Ave, New York, N. Y.

TRUKDOMA LIETUVOS BADAUJANCZIUJU SZELPIMO DARBAS.

Po tokiu pat antgalviu p. V. K. Raczkauskas, Am. Liet. Centralio Komiteto Sekretorius, raszydamas in Amerikos Lietuviu laikrasztyje (žiurek "Tevyne" No. 20 ir "Lietuva" No. 114) padaro labai svarbius intarimus ir apkaltininmus Egzekutyvio Komiteto ir M. J. Viniko. Kadangi tie intarimai yra begalo rustus jeigu teisingi, o dar rustesni jeigu neteisingi, nes tasik jie parodis kuomi musu niekurie veikejai užsijima laike szio, visu svarbiausio Lietuvos gyvenime momento, — tad pilnas paaiszkinimas kas ir kaip isztiesu yra atsitike yra svarbu, kad butu pilnai žinoma musu visuomenei.

1) Straipsnyje p. Raczkauskas raszo:

— "Egzekutyvis abieju Tarybu Komitetas Kablegrama kreipiesi in Lietuvos atstovuo Paryžiuje, patardamas, kad jie, drauge su Amerikos atstovais, pasimatytu su Pulkauninku Olds ir drauge iszrisztu klausima **Lietuviu Dienos pinigu.**"

Tokio Kablegramo Egzekutyvis Komitetas niekad nesiunte nei in Paryžiu nei in jokia kita vieta.

2) Toliau straipsnyje skamba:

"Bet Egzekutyvio Komtietas savo keliu skelbe jog jis **palms** tuos pinigus in savo rankas, — nors tokiam žingsniui neturejo autorizavimo nuo Centralio Komiteto."

Ant tiek ant kiek Egzekutyvio Komiteto narei žino tokio skelbimo Egzekutyvis Komitetas palmas tuos pinigus be Centralio Komiteto autorizavimo, niekad nebuvo padaryta.

3) Toliau raszoma: "Nesenai paskelbti Kablegramai isz Europos (pavzd. inž. T. Narusevicziaus ir J. S. Lopatto) parodo, jog Am. Raud. Kryž. ir H. Hoover jau siunczia Lietuvon maista, drabužius ir medikamentus, **panaudodami** tam darbui liku sius nuo **Lietuviu Dienos pinigus.**" Tokiu Kablegramu nei nuo p. Noraus nei nuo p. Lopatto niekad negavom.

4) Toliau yra cituojama:

"Isz Am. Liet. Tarybos Protokolo isz 4 d., Balandžio), Egz. Komiteto delegacija 4 d. Balandžio jau laukesi Raudoname Kryžiuje ir prasze, kad Liet. Dienos pinigai butu Perduoti Egz. Komitetui — ".

Nieko panaszio suminetame protokole nera. Szis protokolas tilpo musu spaudoj ir p. Raczkauskas jo turini beabejo žino.

5) Toliau sakoma:

"Tad jam (Centraliam Komitetui) nesunku bus pergyventi ir pasikesinimas **atimti isz jo ,jam to nežinant,** — Lietuviu Dienos pinigus". Kiek toliau sako, Egz. Komitetas iki sziol dar nemate reikalingu oficijaliu praneszti — jog jis **užsijima pirkimu maisto;"** szitos neszvarios insinuacijos priesz Egze. Kom. yra visai nepamatuotos, ir gal but padarytos su kokiu nors tikslu. Apie tai pakalbesim gale szio straipsnio.

6) Prie galo p. Raczkauskas užreiszkia:

"Vadinasi, sulaikyta Lietuvos szelpimo darbas!"

Visai klaidingas ir neteisingas užreiszkimas. Szelpimas ir szelpimo darbas nera nei sustabdytas nei sulaikytas. Amerikos Raudonas Kryžius nutare szelpti Lietuva, pradeje szelpti, dabar szelpia ir ateityje szelpsja — iszimtinai savais pinigais. Tas pats yra ir su American Relief Administration. Jie nutare szelpti ir szelpia.

7) Tame pat straipsnyje p. Raczkauskas paduoda nuo Am. Raudono Kryžiaus laiszka gauta 6 d. Gegužio, kuriame sako kad pp. Vinikas ir Dr. Bielskis lankesi Raudoname Kryžiuje reikale sziu pinigu. Peržvalgoje, tame pat "Tevynes" numeryje raszoma:

"Potam kaip jisai (Dr. Bielskis) su p. Viniku **sustabde szelpima** badaujanczios Lietuvos" —

Yra tai baisus apkaltinimas, o ypacz kad p. Raczkauskas pilnai žino, kad tas apkaltinims yra visai neteisingas, ir kas dar aršziau — gi but sufabrikuotas.

Bet kas gi isztiesu atsitiko? Kodel p. Raczkauskas ir niekurie jo sandarbininkai pradejo varyti sistematiszka agitacija, ir smeižima Egzekutyvio Komiteto ir jo nariu? Tuo gi pat kartu szaukdamas kad kiti Lietuvos prieszai atakuoja ir griauna musu sunkei sutvertas instaigas — musu valdžia. (Žiur. "Tevyne" No. 22 (Geg. 30, 1919) po antgalveis Didelis Mitingas, Peržvelga ir kitur.) Nejaugi p. Raczkauskas surades kad jo szi nauja auka negali pagal musu instatymus jam nieko atsakyti, mat Egz. Kom. Nariam yra neleistaina leistis in sriovone agitacija tai drasei ir "vyrisz" griebesi gelbeti Lietuva — smeiždamas Egzekutyvi Komiteta ir intardamas jo narius visokeis peiktimais darbais ir tuomi paralyžiuodamas ju darba ir ardydamas tuomi Am. Lietuviu atstovybes veikima Washingtone, intraukiant juos in polemika o atitraukiant nuo reikalingo darbo. Labai "kiltas" tikslas ir priemones, o ypacz kad p. Raczkauskui jau nenaujos.

Priežastis iszszaukianczios dabartinius užsipuolimus prasidejo nuo Egz. Kom. Nariam yra neleistina leistis in rikos Valdžios ir jos instaigu su praszimu pagelbos Lietuvai.

Su tuo tikslu buvo nuveita in Am. Raudonaji Kryžiu, Balandžio 4 d. Iszdestem Lietuvos varginga padejima ir praszem suteikti pagelba. Am. Raudonas Kryžius sutiko tuojaus duoti pagelba ir tuojaus, ta paczia diena, pasiunte Kablegramu insakyma Pulkininkui Olds, Paryžiuje, o mum patare tuoj pasiusti sekanti kablegrama musu atstovui prof. Valdemarui.

April 4, 1919.

Valdemar
Hotel Palais D'orsay
Paris

American National Red Cross recommends that you take up the question of Red Cross relief mission to Lithuania with Colonel Olds, Red Cross Commissioner to Europe in Paris. Have some American Lithuanian see Olds and tell him that 800,000 Lithuanians in America have contributed their share to American Red Cross but no relief work whatever has been done in Lithuania. Support of American National Red Cross is officially assured if Olds decides favorably.

Vinikas, Zilius, Bielskis.

(Toliaus bus.)

PINIGAI

Piningus siunczíam in Lietuva ir Lenkija sulyg pigiausiu cieniu ypatom — ne prieszam. Po ilgam kentejimu pagelba krajuj yra neatbutinai reikalinga. Per tai privalot neatbutinai kreipties ypatiszkai ar per laiszka prie musu Bankini Nama: **I. HERZ, Bankierius ir Notaras,**
224 West 34-th. St. New York, N. Y.
Pardavimas laivakorcziu visu laiviniu liniju sulyg cieniu kompaniju.

Vadovas razbaininku.

Viskas tas, kas czion yra suraszyta, tai mano akimis ne yra matyta, ne už septyniu kalnu, ne už septyniu, upiu tiktai svetimžemei vaiksztinejo ir ta pasaka sakinejo.

Tasai atsitikimas ne buvo už keliu desetku amžiu, ne už keliu tukstancziu metu, bet tik tai tuom kart, kada da Lietuvoj buvo daugelis giriu, kuriose laikydavosi pulkai razbaininku užpuldinedami ant keliaujencziu žmoniu.

Tame tai laike gyveno vienas ukininkas, kuris turejo sunu, vaikina pilna gudrybes, bet prie darbo ne turejo noro.

Pas sziaucziu buvo nedelia, pas kriaucziu ir staloriu tiktai po valandele, visur buvo per sunku, ir dirbti ne norejo, tiktai savo kambari visada sedejo.

— Kas isz taves bus? — pa klause tevas sunaus. —Mažam nori buti razbaininku, arba svetimnaudžiu.

Vaikinas pamislijas valandele tare:

— Ar žinai ka, mano teveli? Tas darbas tai man patinka. Asz jaucziu kad esmiu sutvertas razbaininku ir kad apie tai užsisznekejome, tai leiskite mane in svieta, o asz nepražusiu.

Tevas perpykes, pagriebe vaikina už plauku, sumusze gerai iszmete per duris.

Sunus susidavadijas savo plaukus, nuejo in kluona ir užsilipes ant szieno pramigo vakara.

Pramiges sugryžo pas teva, gražei jam padekavojo už auginima ir visus vargus, teipos gi — be slepimo pasake, kad ej na jieszkoti laimes in pulka razbaininku.

Tare tuos žodžius, iszbego isz stubos in tamse gire kuri buvo atitolinta per kokia myle nog tevo stubos.

Po daugeliui perleistu persz kadu, inejo vaikinas in tanke užente gire, kurioje ne buvo matyti jokio žmogaus.

Kur czionais atrasti vagius arba razbaininkus, pamislijo vaikinas?

Gudras vaikinas inlipo in augszta medi ir pradejo dairytis, ar ne pamatys kur žiburi, apsidaires pamate didele ugni, aipe kuria sedejo daugybe razbaininku.

Bet kad ne pamesti kelia, nu sieme kepure nog galvos ir numete in ta szali medžio kurioje mate ugni, nulipes nog medžio, susijieszkojo kepure ir nutrauke in taja szali.

Eina, eina.... mažam adyna mažam ir daugiau, tiktai gana kad priejo ugnaviete, pas kuria sedejo razbaininkai.

Žemai pasiklonojas ir palaimines, prasze kad priimtu jin už drauga.

— Gerai, priimsime tave, bet turi ant to užsipelnyti — tare vyriauses.

— Ka turiu daryti, pasakykite — užklause vaikinas.

— Rytoj szvistant, — tare razbaininkas, — vienas ukininkas vesis jauti, takais per gire. Jeigu nori buti musu draugu, tai turi paimti nog jio jauti, bet teip, kad jio neužmusztum ir jokios iszkados jam nepadarytum.

— Gerai, pamegynsiu — atsake vaikinas linksmai.

Razbaininkai dave jam valgyti ir gerti, o privalgydine, nuvede in kamara ant pasilsio.

Stebetina buvo toji kamara, stovejo maiszai pilni aukso ir sidabro, szilkinei drabužei, kabejo ant sienu ir ginklu buvo prikrauti pilni kampai.

Paauksuoti kreslai ir kanapos, o viduri stubos gulejo moteriszkas szilkinis czeverikutis.

Vaikinui tasai czeverikutis labai patiko ir pasiemes in sidejo in kiszeniu.

Ant rytojaus szvintant iszejo in gire. Žiuri sztai žmogus su jaucziu. Tuom kart iszsieme czeverikaiti isz kiszeniaus ir padejo ant kelio Ukininkas ejdamas proszali pažiurejo in czeverikaiti ir tare pats in save.

— Ach, kas tai do gailestis kad tiktai vienas, kad butu pora, tai džiaugsma padaryczia paczei, parneszes namon. Bet dabar menka nauda isz vieno?

Ir nuejo toliau.

Musu vaikinas girdedamas tuos žodžius, paeme czeverikaiti ir apibeges aplinkui tam žmogui už akiu, velei padejo ta czeverikaiti ant kelio, o pats pasislepe už medžio.

Palengva tasai žmogus prisiartino ir pamates pradejo rugoti, kodel ne paeme pirmutinio. Vienok noredamas tureti pora tokiu czeveriku del savo paczios, pririszo jauti prie medžio ir greitai gryžo pa imti ana.

Vaikinas to tiktai lauke.

Priszoko, atsiriszo jauti nog medžio ir nusivede in gire pas razbaininkus. Tieje tuojaus persitikrino kad juju draugas yra gana gudras, pradejo jin buziuoti ir glamoneti, o vyriauses razbaininkas atsikeles tare.

— Gera turi galva! apsiejei gana gudrei. Esi musu draugu, bet jeigu nori buti gizeliu razbaininku, tai turi tam pacziam ukininkui pavogti kita jauti, kurio sugryžo namon paimti, ir vesti in miesta.

— Pameginsiu — atsake vaikinas.

Razbaininkai pradejo dainuoti, o po tam pradejo valgyti ir gerti, bet vaikinas negalejo ne valgyti ne gerti, tiktai mislino kaip padaryti antra szposa ukininkui.

II.

Ant rytojaus nuejas pamate ukininka vedanti kita jauti.

Ukininkas ejdamas pamaži, mislijo apie vakarikszczia savo nutrota ir pyko pats ant saves kad davesi per savo kvailuma prapult jaucziui.

— Kur dabar yra mano jautelis — klause pat saves. Ir kada teip ejo dejuodamas, iszgirdo baubima jauczio. Ukininkas atsistojes klause, baubimas davesi girdeti viena, antra, treczia ir ketvirta karta o balsas platinosi po visa girre. Ukininkas prasidžiauges, pradejo ejti greicziau.

— Tai mano jautis! — tare linksmai, — Tur but, vakar nutrauke virve ir dabar valkiojasi po gire. Rasiu asz tave nebageli, bet jau daugiau neisztruksi.

Tardamas tuos žodžius pririszo druczei jauti prie medžio ir nuejo in szali kur buvo girdetas baubimas.

Bet girrioj kaip galima suprasti, baube tik vaikinas, ne jautis. Ir kada pamate atsitolinanti ukininka nog jauczio, iszbego isz savo pasislepimo ir atriszes jauti greitai nusivede pas savo draugus. Ir kaip razbaininkai persitikrino kad vaikinas gudras, tai pradejo jin bucziuoti ir dainavo kad geras draugas bus.

Padave valgi, o kada pavalge ir jau buvo pusgirczei, vyriauses atsistojas tare:

— Tavo galva gudri, neiszkada kad ant pecziu jia turi, jog žmogu ne užmuszei, o jauczius mums atvedei. Dabar esi musu gizeliu.

Bet jeigu nori buti musu vadovu, tai turi mums turtu pristoroti, kad turetume ka vadovui duoti.

— Pameginsiu, tare naujas gizelis — tiktai pasakykite ka man reikia daryti?

— Už trisdeszimts kalnu, už trisdeszimts upiu stovi dvaras kaip lelija, o tame dvare gyvena popas maskoliu. Jisai turi aukso ir sidabro daugybe, teipos-gi visokiu brangenybiu. Jeigu teip padarysi kad tas popas atsižadetu savo turtu be jokiu perszkadu ir ati duotu juos mums, tai busi musu vadovas, — atsake razbaininkas.

— Tai jusu noras toksai, kad pareitu pas jus visi maskoliszki turtai.

— Teip.

— Gerai, turesite auksa.

Razbaininkai visi džiaugesi ir laimino vaikina ant keliones.

III.

Kur tasai popas gyveno tuose palociuose buvo ne mažai aukso, ba plesze isz ko tiktai galejo. Viena labai tamsia nakti, pradejo visi varpai žvanyti, visi isz miegu paszoko, akis trina ir žiuri kelinta adyna, vienas kito klausineja, o varpai žvanija beperstojimo, teip kaip už nebaszninko duszia.

Teipos-gi popas klausinejo kas tai yra, ir nusiunte savo tarna pažiureti kas tenais skambina.

Sugryžes tarnas pranesze kad aniuolai isz dangaus popa reikalauja.

Popas su visa savo szeimyna su giesmininkais užsidege žvakes iszejo ant kiemo ir žiuri pas varpinyczia stovi aniuolai, visi kaip sniegas balti, ant pecziu turejo sparnus, o ant galvu žalius vainikus.

Vienas isz tu aniuolu iszejas pirmyn tare:

— Mes esame atsiunsti isz dangaus, kad už tavo gerus darbus nuneszti tave gyva in dangu, mes tave isz czionais paimsime ir ant savo sparnu in dangu nuneszime. Prisirengk in ta kelione, bet da pirma turi iszpildyti ta, kas tau prisakyta. Pirmiause turi paimti visus savo turtus ir iszdalyti terp biednuju.

Popas ant žemes guledamas viska iszklauses nuejo pas cerkve iszdalyti turtus. Pas cerkve stovejo ubagu ne mažai, kurie labiau buvo panaszus in razbaininkus, ne kaip in ubagus kožnas turejo krepszus pasideja ir rankas isztiese popas auksa iszdalinejo ir kaip daugiaus ne teko, tai ir ubagelei iszsiskirste.

Popas iszdalines piningus meldesi ir lauke dangaus tarnu, lauke dvi dienas ir kelias nedelias, bet aniuolu kaip ne yra, teip ir daugiaus ne atsirado.

Tuom laik, džiaugsmas razbaininku buvo ne iszpasakytas, gere valge ir ulevojo, isz kelia baliu užsiprasze daugybe svecziu ir vis pasakojo vadovo gudrybe.

IV.

Vadovas razbaininku datyre ko tiktai troszko jio szirdis. Bet negalejo pasakyti kad yra laimingas, vienas mažas dalykas, grauže jio szirdi ir ne dave jam ramumo, visados jam stovejo ant misles tiedu jauczei, vargszo ukininko ir kožna karta kada tkitai užmigdavo, tai rodesi jam jauczei badydami ir draskydami jin.

Noredamas bloga pataisyti, pradejo bažnyczias statyti, bet kada jau bažnyczia buvo gatava, tai perkunas trenkdavo ir sudraskydavo isz pamatu.

Razbaininkai teip pat susibuntavojo ir savo vadova iszkoliojo, vietoje žmonis žudyti, tai jis bažnyczias pradejo statyti ir teip ilgai terp saves seimus dare, pakol vado neiszvare.

Tada vaikszcziojo neramus ir ubagavo po kaimus ir miestus, pakutavodamas už griekus papildintus jaunystos dienose ir teip pabaige savo gyvenima senatveja.

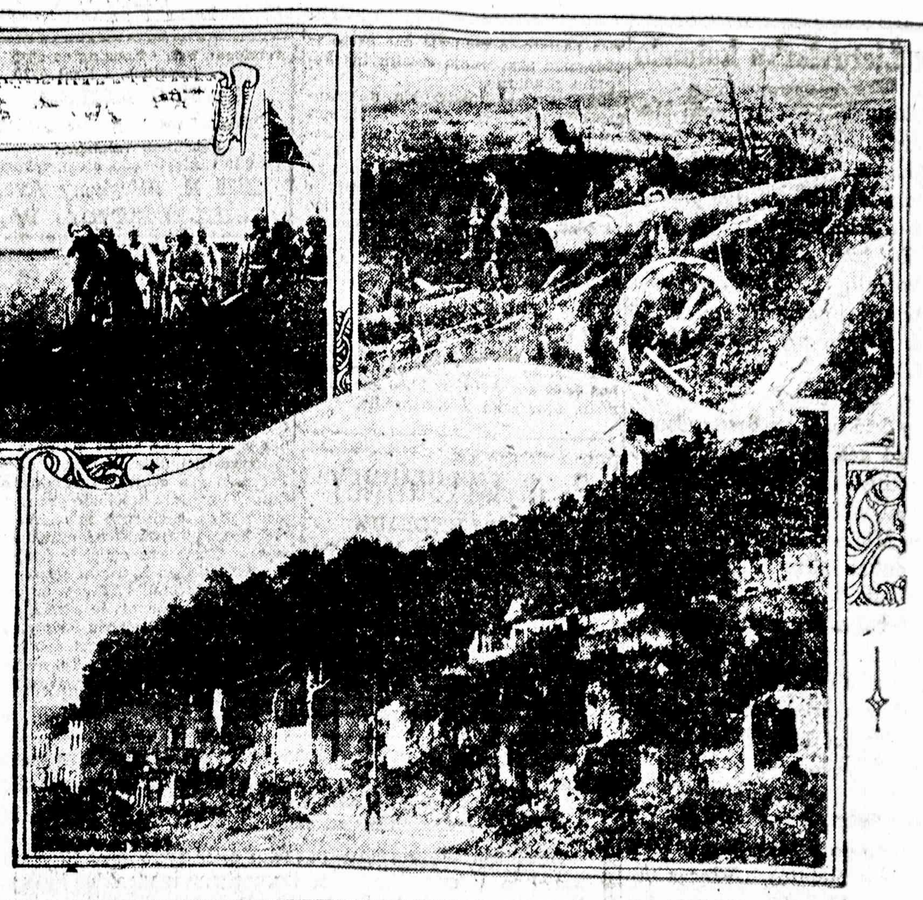

Paveikslai surasti ant užmuszto kareivio.

Argonno girrioję amerikonai užtiko užmuszta vokiszka kareivi ant kurio rado szituos paveikslus ir kurie likos prisiunsti in Amerika. Ant pirmutinio matome kaizeri peržiurint savo vaiska ant kito matome sunaikintas vokiszkas armotas ir subombardnota miesta Melincourt. Matyt, vokiszkas kareivis geide tuosius paveikslus nusiunsti pas saviszkius in tevynia.

BALTRUVIENE.

Jau gana,
Su taja Kivana,
Ten yra mergu geru,
Nes ir daug netikusiu,
Per naktis valkiojesi,
Visokiu kvarabu jieszkosi.
Jeigu mergeles ir toliaus
teip darysite,
Tai ant svieto gero neturesite,
O kada vela pribusiu,
Tai net visu vardus apgarsysiu,

* * *

Karczemosia geriausias užsiemimas,
Yra labai linksmas gyvenimas
Del mergim didelis maras,
Ba tai karczemoje tarnavimas,
Nuo karczemines mergos,
Saugokytes kaip vainos.

* * *

Vandergrifto bobeles susivaldykitia,
Grinczias savo apvalykitia,
Ba kaip asz in ten atsisuksiu,
Tai kaip su koczelu apsisuksiu,
Net brizgesite,
Ir stenesite!

* * *

Isz Pittsburgo gavau ganda,
Jog tenais netikia merginos
atsiranda,
Sako, jog labai puszinasi,
Ir isz vaikinu szaiposi.
Mergeles, metelei bega,
Kaip pasensite, bus jum geda,
O to jus labai bijote,
Nemislyti apie tai nenorite.
Kaip da dabar isz turgaus
iszejote,
Tai mandraujate,
Bet jeigu protingos butumete,
Tai senatves nebijotumete.
Jau tiejei laikai nugarmejo,
Kada merginos vyruotis norejo,
Sziandien ir merginos gali
mandrauti,
Ir teip pat uždarbiauti.
Be to, da sugrižtu,
Mat greitai užmirsztu,
Apie ka kalbejau,
Na ir atsiminiau:
Isz vyru nesijuokite,
Ba mergeles matote,
Vyras už mergina,
Už nieko nežinklina,
Bet sutikimas vyro ir merginos,
Pasiliks ant visados.

* * *

Turkiruno motereles nemetinkite in pecziu raperiu,
Ir nepleszkite marszkiniu,
Ba diedas gali supykti,
Ir kaili jums iszlupti.
Tik tiek dabar duodu jums
suprasti,
Idant darbelius savo paliauti.

* * *

Ten kur ne toli Nestariu,
Yra bobelku gana storiu,
Kaip tik vyrai in darba iszejna,
Tuojaus in karczema suejna.
Mat, per nakti iždžiusta,
Ir labai sublukszta,
Musza rytia in duris, kad
atidarytu,
Su alum troszkuli užgesintu.

Italijos karalius Viktoras Emanuelius kalbasi su savo vyriausiu generolu ir dekavoja už narsu pasiprieszinima Austrams kareje. — Kur tasai generolas?

Szinkorius turi skubintis,
Jeigu ne nori szunc poteriu
girdeti,
Tokios bobeles puiku gyvenima turi,
Aluti maukia, vaiku nežiuri,
Visosia kampuosia pilna
szaszlavu,
Po lovoms visokiu skarmalu.
O jus vyrai,
Darote negerai,
Kad piningus boboms duodate
Girtuokliauti pratinate!

PUSIAUKELIS.

Nieko nera pausaulyje blogesnio, kaip kad kokio nors darbo pusiakele. Žuves tas žmogus, kuris pasiaukelyje sutoja. Pusiaukelis, tai pati blogiausia žmoniu darbu vieta. Priversime pavyzdius.

Žmogus loidosi kelionen, ir pusiaukelyje apsimaste gryžti atgal. Reiszkia, jis padejo laika ir pinigus kelioneje ir nieko neatsieke.

Kitas pradejo statyti nama, dastate iki puses ir sustojo. Reiszkia, daug turto nustojo.

Treczias užsigeide pirkti uke nuejes pas agenta inmokejo pinigu, bet paskui apsimaste ir atsimete nuo pirkimo. Reiszkia jis neturi ukes ir pražude inmoketus pinigus.

Ketvirtas pradejo mokytis kokio nors amato, bet nedasimokines sustojo. Jei jis neužsiima tuom amatu, reiszkia jo padetas triusas niekais nuejo; bet jei jis užsiima tuom amatu, tai tik gadina medžiaga, ir vel jam skriauda.

Penktas, ligonis nuejo pas gydytoja ir anas ji apžiurejas parasze recepta. Bet ligonis apsimaste ir neperka gyduoliu. Reiszkia jis nustojo pinigu, kuriuos gydytojui užmokejo, o isz to jam nera jokios naudos.

Szeszta szeimininke pradejo virti valgi, bet pusiau iszvirus apsimaste ir nustojo virus. Reiszkia verdamasis valgis nuejo niekais.

Septinta mergina sutiko teketi už vaikino. Viskas ruosziama vestuvems, bet ji apsimaste ir atsake teketi. Pasekmeje jos atsakymo yra bereikalingai iszleisti pinigai ir jai geda, kitas geras vaikinas jau jos vesti nebenores.

Ir taip mes galetume szimtus pavyzdžiu czionai priveści, ir jie visi rodys tiktai viena ir ta pati: pradejo koki nors darba, paskui apsimaste ir atsisake nuo darbo. Pasekmeje visuomet yra visokeriopi nuostoliai. Isz to viso tegalimas tiktai vienas iszvedimas, tai yra tas, kad jokis žmogus niekados neturi sustoti pusiaukeleje. Jei kos nori pradeti koki darba, tai pirm pradejimo tegul gerai apmasto ar pradeti, ar ne, bet jei jau pradejo tai turi davaryti iki galo, kitaip bus tiktai skriauda. Szita visi žmones turetu insitemyti.

Paskui, kaip matyti isz tu visu privestu pavyzdžiu, blogai atsiliepia tas darba bedirbant apsimastymas. Dar ba bedirbant mastyti apie jo pasekmes, jau pats savimi reiszkia neužsitikejima darbu niekados darba nepriveda prie pageidaujamu rezulatu. Ir szita teisybe visi žmones turetu gerai insitemyti.

Jei jau žinome tas pamatines teisybes, tai belieka tik tai kiekvienam saves paklausti, ar mes ju laikomes? In toki paklausima reikia, ant nelaimes, atsakyti, kad mes lietuviai labai tankiai pradedame geriausius darbus, geriausius sumanymus, bet paskui ar apsimastome, ar net visai nieko nemastydami, numetame darba in szali. Sugaisziname, nustojame turto, o naudos mažai.

Teisingumui szio pasakymo, privesime pavyzdi. Sztai apie pusmetis atgal tikri lietuviai matydami, kad Amerikos lietuviai neturi savo gero dienraszczio, tuoj pradejo dirbti, kad ji organizavus ir iszleidus. Netrukus buvo užtektinai sudeta kapitalo, buvo "Lietuva" paversta isz savaitraszczio in dienraszti. "Lietuva eina kasdien. Bet tai didesne puse darbo. Juk negana kad "Lietuva" eina kasdien, bet reikia kad ji butu pilna geru rasztu, kad nauda nesztu szimteriopai in lietuvius, kad nepaliktu ta taip svarbu darba pusiaukeleje, kad dienraszti padarytu geriausiu, kokis tik gali buti lietuviu kalboje.

Taigi nelikime pusiaukelyje, bet daveskim prie galo. Reikia dar del "Lietuvos" pagerinimo kiek pinigu, tad pirkime "Lietuvos" dienraszczio "Treasury Stock" szerus. Kaina $10.00. Taipgi reikia ir skaitytoju kiek galint daugiau gauti, nes ir tas žymiai prisideda prie leidimo dienraszczio.

Visuose reikaluose kreipkites in "Lietuva", 3253 So. Morgan St., Chicago, Ill.

—Apgarsinimas.

LIETUVISZKAS
SAPNINYKAS
Arba iszguldimas Sapnu
205 Puslapiu — 310 Paveikslu.
Tiktai 50c. ir mes užmokame nusiuntimo kasztus. Prisiuskit 75c. .o tuojaus gausite knyga per paczta. Adresavokite:
W. D. BOCZKOWSKI-CO.
MAHANOY CITY, PA.

Zinios Vietines

— Antra diena Sekminu — daug vyru sziadien nedirba.

— Sziadien Readingo kasiklu pede.

— Seredoj atsibus net du parapijos mitingai. Viena dalis parapijonu laikys metini susirinkima mokslaineje, kita dalys laikys susirinkima Boczkausku saleje.

— Vulkano kasyklosia praejta petnyczia, Stanislovas Puidokas ir jojo bode Weider likos pagauti per szuvi nuo kurio per velei pabego. Puidokas likos baisei sužeistas ir nugabentas in ligonbuti kur po piet mire. Weideris likos mažiau apdegytu ir sužeistu.

Puidokas turejo 30 metu senumo, pergyveno Amerike 14 metu, gyvendamas po No. 1202 E. Pine St. Paliko czionais broli Jona ir Antana Lietuvoje. Graborius A. Sakalauskas užsieme laidotuvems kurios at sibuvo panedelio ryta. Prigulejo prie Laisvos Sunus Draugystes.

— Tomis dienomis Arcibiskupas Dougherty iszszventino ant kuningu Szv. Charleso seminarijoj, Overbrooke, 32 klierikus terp kuriu randasi Kun. Ignotas Valuncianus, kun. Steponas Vibarskis ir kun. Stanislovas Mazuras.

— Petnyczioje pripuola szvento Antano. Visiems, kurie szio patrono turi varda, veliname ilgo pagyvenimo ir sveikatos.

— Ketvergais prasidejo už darinejimas kromu nuo 12 valandos idant kromu darbininkai galetu truputi pasilset laike vasaros.

— Ana diena palicije aplaike telegrama isz Yonkers, N. Y. idant suaresztavot pabegusia mergaite, kuri apleido tevus ir pristojo prie karnavalo. Mergaites pravarde yra Ona Yokum, 15 metu senumo kuria prikalbino josios drauge ant apleidimo tevus. Badai žmogus, kuris buvo priežaste pabegimo tuju mergaicziu tures atsakyti už "balta nevalninkysta."

— Jeigu randasi mieste Jonas Geduczis, kuris badai grajina kokiam bene, tegul atsiszauke in redakcije nes jojo pa jieszko pus-brolis Motiejus Valiauskis isz Waterbury, Conn.

SZV. JUOZAPO LIETUVIU R. K. PARAPIJOS METINIS SUSIRINKIMAS.

Szv. Juozapo lietuviu parapijos METINIS SUSIRINKIMAS ivyks Birželio (June) 11 diena SEREDOJ 7 val. vakare BOCZKAUSKU SALEJE.

Visi parapijos nariai kviecziami ir privalo atsilankyte nepaisydami ivairiu prieszingu atkalbejimu.

Visi pageidaujate kad parapijoje ivyktu tvarka, tai-gi visi ir ateikite INLEIDŽIAMI VISI, nes tik in viena susirinkima suejus galima tiketis kad tvarka pasiseks ivesti.

Szv. Juozapo parapijos KLEBONAS.

PRAPUOLE KARVE.

Mano karve prapuole 22 d. Mojaus. Szviesa žalia, galva juosva, vienas ragas ilgesnis už kita. Kas pranesz man kur ji randasi, aplaikys nagrados $5. Duokite žinia ant adreso:

John Gredeckas,
Box 202, New Philadelphia,
Silver Creek, Pa.

Isz Lietuviszku kaimelu

Chicago. — William Modžewski, 2525 California Ave., vakar sutiko dvi negres ties 31-ma ir State gt. Jos paklause pas ji kelinta valanda. Kada jis trauke isz kiszeniaus laikrodeli, pažiureti, viena smoge jam per galva geležia ir jam pargriuvus, paeme isz jo $27.00.

— Nedelioje, Roselande kaip 6:15 val. vakare, Coney Island geležkelio kompanijos traukinys ant vietos užmusze dvieju metu vaikiuka, Stanislova Mickeviczin 35 — 109 gt. Stasiukas kartu su kitais savo draugais žaide szalia geležinkelio begiu ir priesz ateisiant traukiniui jis kokiu tai budu dasigaves ant begiu. Kada traukinys prisiartino, draugai nors ir pastebejo ji, bet iszgelbet nebepajiege.

Scranton, Pa.— In laika 24 valandu po palaidojimui savo mirusios moteres, Vincas Vitunskas, 49 metu senumo isz North Scranton, apsipacziavo su naszlia Vasiliauckiene, 40 metu, kuri turi keturis vaikus. — Vincukas nedave mirusiai pacziai ne atszalti grabe.

West Hazleton, Pa.— Likos užmusztas kasyklosia Kazimieras Kurtina, kuris paliko dydeliam nuliudime motina, 2 brolius ir 3 seseris: Ona Salicki, Franciszka Sakusiene isz Duryos, Mare Uždavinis Wilkes-Barre, Pa. Petra Kurtina ir Vinca Kurtina isz Pittstono. Laidotuves atsibuvo Old Forge su bažnytinems apejgomis. Velionis mylejo skaityti "Saule" be kurios negalejo apsiejti lyg pabaigos savo gyvenimo.

DARŽU NAIKINTOJAI.

Poni C. K. Turnor isz Kansas duoda sekancziu patarimu, kaip daržoves apsaugoti nuo kirminu.

Jei nebutu invairiu vabalu, vabzdžiu ir slugiu, su kuriais reikia kovoti daržininku daržininkyste butu daug lengvesne.

Iszrodo, jog kiekvienam zaliuojanczíam augalui yra ir jo prieszas — kuris naudojo sultymis ir geria krauja.

Kad apgaleti tuos prieszus ir apsaugoti augalu augima, priseina dažininkui visuomet budeti.

Kai kurios apielinkes iszrodo labiau naikindamos už kitas, delto. kad kad sanlygos augalu prieszu augimui yra geresnes. Ir visi mes žinome isz prityrimo, kad vienaismetais yra daugiau tu prieszu, neg kitais.

Žinote kaip su tais prieszais kovoti ir neleisti jiems platintis tokiais dideliais pulkais yra didelis žingsnis prie pasisekimo.

Pirmiausis kelias prie pasisekimo tai pradeti darba isz anksto. Sudeginti visas palaikas, stembrus, sziuksles, piktažoles ir puvancziaus ant ežios paliktas daržoves. Sudeginus viska isz rudens aparti. Jei tas darbas nera laiku atliktas, užtikro prisiena nemaža nemalonumu nukenteti nuo vabzdžiu. Taigi buk visuomet pasirižes ir veik isz anksto.

Pirmiausiai pasirodantis prieszas tai mažos daržu blusos. Jas galima sulaikyti apibarstant pelenais jaunus ridiku, ropiu ar kopustu diegus, ant kuriu jos megsta maitintis. Barstyk isz ryto, kuomet rasa tebera ant lapu ir nerecziau kai du kartu savaiteje.

Turek užtektinai tabokos dulkiu, kad praszalinti kopustu kirminus, agurku, melonu vabalus. Gerai žinomas vakaruose daržininkas ir seklininkas tabokos dulkes labai giria ypatingai kad apsisaugoti nuo arbuzu kirminu.

Didžiausius arbuzu kirminus reikia naikinti kitaip. Anksti ryta, kuomet vabalai yra nuszale ir sustinge eik in darža ir iszgaudyk juos rankomis. Nelabai malonus tai darbas bet butinai reikalingas, nes kitaip gali palikti be arbuzu.

Tuos didelius baisius tomatu kirminus vaikai besigaiszindami iszgaudys, jei tik jiems pasiulysi szioki toki atlyginima.

Mes praejusiais metais suradome nauja buda nusikratyti nuo daržoviu prieszu. Kuomet naktimis petelisz kes ir vabzdai skraido po darža; tomatu deže prikiszame skarmalais ir aplipilam korosinu. Tai visa indedame in molini puoda, arba in bilekoki sena viedra ir viska instatome in cebera, kuriame yra instatytas viedras su vandeniu, ant kurio virszaus užpilama puskvorta kerosino. Tai visa pastatome viduryje dar daržo ir uždegame skardynoje sumirkytus kerosinu skudurus.

Skaisti szviesa patraukia tukstanczius invairiu vabzdžiu. Puola ant ugnies ir apdega sparnus poula in kerosina apaczioje. Pastebetinai daug invairiu gyvunu sukrinta. Ir mes po to neturime nei puses tiek kopustu ir kitokiu kirminu kaip kad turedavome pirmiau. Iszsimoka ta buda pabandyti. Tecziau kad geriau pasisektu turi daroma mažiausiai du kartu savaiteje ir ugnis palikama po kelias valandas.

Pradedant nuo 1 dienos Liepos (July) laikraszczio "SAULES" prenumerata bus $3.00 ant meto, ir $1.50 ant puses meto. Apie szita neužmirszkite.

P. J. MULDOWNEY
KONTRAKTORIUS
223 W. Mahanoy St. Mahanoy City

Duodu preke ant visokiu darbu kas-link pastatimo nauju namu ir pataisinimu. Atsakantis darbas per gerus darbininkus.

Telefonai, Bell - Kensington 5316
Keystone, - East 6720
Dr. E. G. KLIMAS.
PERSIKELE IN NAUJA VIETA
Priemimo valandas:
Liki 10 val. ryte. 6 - 8 val. vakare.
2538 E. Allegheny Ave.
PHILADELPHIA, PA.

FARMOS — FARMOS.

Didžiausia Lietuviu kolionija Amerike. Czia jau yra pirkia suvirsz 400 Lietuviu ukes. 7 kaimai apgyventa Lietuviais. Jau 12 metu kaip czia Lietuviai pradejo apsigyventi. Yra 4 draugystes, 2 parapijos. Tas viskas reiszkia kad szitas krasztas yra tinkamas del ukininkystes. Miestas Fountain yra centras Lietuviu koloniju. Fountain apielinke yra geriausios žemes ir virszyje visas kitas žemes koklas tik randasi Lietuviu kolionijoj. Žeme yra molei ir juodžeme, yra tai kviecziu ir dobilu žeme. Turiu iszpardavimui 17 farmu su budinkais dideleis sodnais ir užseta jevais, teipgi turiu 8,000 akeriu nevalytos žemes kuria pardudo pigei ant lengvu iszmokejimu nuo $10 lig $15 už akeri. Del platesniu žiniu adresavokite
J. A. Žemaitis,
R. 1 Fountain, Mich.

Daktaras Wasserman Specialistas del Vyru ir Moteru

Daktaras Wasserman pasekmingai gydo ligas Skylvio Szirdies, Inkstu, Plaucziu, Rumatizma ir visokias kraujo ligas trumpam laike ir nereikes trotyt darbo laika.

Musu ofise randasi naujausios maudos daktariszkos maszinos; teipgi ir X-Ray maszina kuri kanecz yra reikalingas kožnam daktariszkam ofise. Pirmas atsilankymas in musu ofisa yra dykai.

Dr. WASSERMAN 1335 ARCH STREET. PHILADELPHIA, PA.

Ofiso valandos nuo 9 val. ryte lig 8 val vakare. Nedelioj nuo 10 fyte lig 2 popiet. Negydom per paczta, pribukit asabiszkai. Galima susikalbėti ir Lietuviszkai.

AMER. LIET. TAUT. SANDAROS organas
"SANDARA"
Puikiausiai nušviečia lietuvių gyvenimą visam pasaulyje ir uoliausiai gina darbininkų reikalus. Metams $2.00. Skaitykite visi. Vieną numerį siunčiam pažiurėt dykai.
"SANDARA",
366 W. Broadway,
So. Boston, Mass.

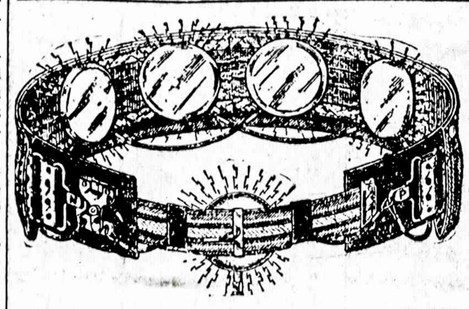

Stebetinas Elektrikinis Diržas.

DYKAI iszbandyti del bile kokios ligos. Prisiuskite 50c. stempu del naujo viriszko diržo su tam tikru prietaisu del vyru, ar 60c. del moteriu diržio su prietaisom, ir užmokėkite likusius $5.98 C. O. D. ant paczto. Pradėkite tuoj neszioti kožna diena, jagu nebusite užganėdyti in 60 dienu sugražykite o adgal pinigus gausite. Adresas:
A. P. OWENS, Dep. 43E.
152 W. 14 St. New York

PIRKITE GROJAMAS MAŠINAS IŠ MUSŲ FIRMOS
KIEKVIENA MAŠINA GVARANTUOTA.

$1.00 Ant mėnesio.

Parduodame Ant Išmokesčio.

Šita grojama mašina vadinasi LITHUANIA.
Lithuania groja rekordus visokiausio išdirbimo ir visokiausio didumo, kaip: Columbia, Victrola ir kitus. Lithuania groja teisingai, puikiai reprodukuoja, balsai esti aiškus, švelnus, tyri
Rašykitė apie įšlygas, o aplaikysite visas informacijas.
Reikalingi agentai pardavinėti musų grojamas mašinas.
Rašydami laiškus adresuokite:
S. P. TANIS,
1233 West 111th Place, Chicago, Ill.

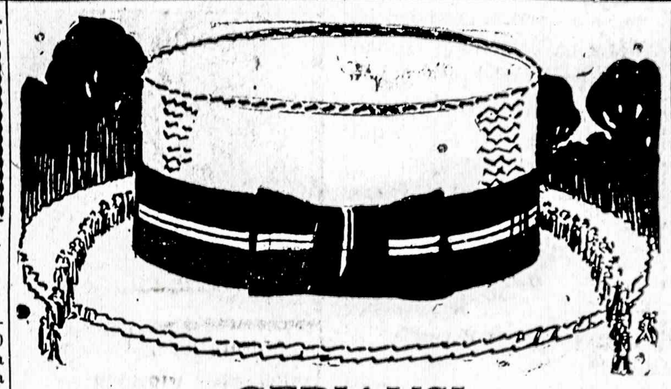

GERIAUSI
SZIAUDINEI SKRIBELEI
Naujausios Mados
DEL VYRU

Rasite musu sztore visokiu
Sennetts, Splits, Toyos Bankoks ir Panamas.

Teipgi visokiu sziaudiniu skribeliu vaikams.
Ateikite pamatyt.

Visokiu apatiniu drapanu del vasarios.

Guinan's

Visada pasirengus pagelbeti savo prieteliams

Yra tai tykslas Merchants Banking Trust Co. Banko.

Yra visada pasirengus prigialbeti savo depositoriams biznije arba duoda roda kur geriausia investyti savo pinigus arba prigialbeti pirkime properties.

Banko depositoriai yra jo prietelei ir kada pradedant buti vienas isz ju depositoriu — tada gaunate szita patarnavima kuri prigelbsti, Padaro prieteli kuris gal but jumis reikalingas.

MERCHANTS BANKING TRUST CO.,
MAHANOY CITY, PA.

—DIREKTORIAI—
D. M. Graham, Pres. L. Eckert, Vice-Pres. D. F. Guinan, Treas.
J. H. Garrahan, Attorney W.F. Rynkewicz A. Danisewicz M. Gavula
P. C. Fenton T. G. Hornsby

AMŽINA ATMINTIS MOTINOMS IR TĖVAMS!

Tiems Lietuviams, kurių sunus, broliai ar šiaip giminės yra paimti į kariumenę ir keliauja į anapus vandenyno, idant kovoti už viso pasaulio laisvę ir demokratiją, yra pavelinta valdžios nešioti tam tikrus žiedus su žvaigžde. Nešiojimas žiedo su žvaigžde yra didžiausia garbė ir paguodonė, kadangi nevisi jį gali nešioti. Tie žiedai yra labai gražiai išdirbti. Areliai iš abiejų pusių žiedo yra giliai įpjauti, viršus yra enamel raudona, balta ir mėlyna parva. Toksai žiedas turėtų rastis pas kožną vieną mylintį laisvę ir kurio giminė yra kareiviu Amerikos Armijoj. Tą žiedą gali nešioti kaip vyras taip ir moteris. ir galima gauti su viena, dviem ar trim žvaigždutėms. Užsteliuodami šį žiedą, atsiųskite savo piršto mierą ant kurio manote nešioti ir mums drauge su pinigais prisiųskite, o mes Jums prisiųsime tą garbės vertą žiedą.

Prekės šių žiedų yra sekancios:

Sterling	$1.75
10 K Auksinis	10.50
14 K Auksinis	13.50

Taipgi moterims ir vyrams yra labai tinkamos nešioti spilkos, paveikslas kareivio kepurės, su viena, dviem ar trim žvaigždutėm. prekė 35c. už kožną.
Siųskite užsakymus ir pinigus ant sekančio antrašo.

COLUMBIA COMMERCIAL CORPORATION (Inc.)
160 North Wells Street, Dep. 60 CHICAGO, ILL.

ALL NATIONS DEPOSIT BANK
...Su Laivakorcziu Skyrium...
P. V OBIECUNAS IR KOMPANIJA
12th and Carson St., S. S. - Pittsburgh, Pa.

Tai yra vienatine Banka kuri senei žinoma Lietuviams. Banka talpinasi savam name kurrio verte isznesa apie $150.000 ir vartoja szeme laike apie milijona dolieriu ir randasi po kontrole Val. Pennsylvanios. Už sutapintus Pinigus moka 4 procenta, Siunczia Pinigus in visas dalis svieto. Parduoda Laivakortes. Užlaiko Notarijialna kancelarija del padirbimo Doviernasczíu ir kitokiu dokumentu reikalinga Lietuvoje. Užrubežinis skyrius randasi po vadoviste gerai žinoma Karoliaus Varasziaus valdiszko Notarijuszo.

Dr. KOLER
638 Penn Ave. Pittsburgh, Pa.

Dr. KOLER yra vienatinis tarpe Lietuviu daktaras Pittsburge. Mokinosi Varszavoje, studijavo begije 26 m. invairias ligas vyru ir moteru, todel jas nuodugniai pažinsta. Gydo užsinuodinima kraujo ir silpnybes vyru, spuogus, nieżejimus ligas tinimo, invairias ligas paeinanczias nuo neczystumo kraujo. Atsiszaukite ypatiszkai, per laiszkus ar negydau. Dr. Koler kalba Lenkiszkai ir Rusiszkai.
Ofisos valandos: nuo 9 ryte lig 5 vakare. Nedeliomis iki 2-v. popiet

UNION NATIONAL BANK MAHANOY CITY

Capitol Stock $125,000.00
Surplus & Profits $460,000.00

Mokame antra procenta ant sudėtu piningu. Procenta pridedam prie jusu piningu 1-ma diena Sausio ir Liepos menesuose, nepaisant ar atneszat parodyt knygute ar ne.

Mes norim kad ir jus turėtumet reikala su musu Banka nepaisant ar mažas ar didelis

Bankas adaras nuo 9 val. ryte lig 3 val. popiet, Subatomis 9 ryte lig 12 val.

H BALL, Prezidentas
F. J. NOONAN, Vice-Prez.
J. E. FERGUSON, Kasierius.
R. T. EDWARDS, Vice-Kas.

Lietuviszkas Graborius
A. J. SAKALAUCKAS
801 EAST PINE ST.
MAHANOY CITY, PA.

NAUJAS IŠRADIMAS
Del Prakaituojančių Kojų

Prakaitavimas žmogaus kojų, tai yra didžiausias kankinimas kaip dideliems teip ir mažiems. Didelis nesmagumas yra iš ne skanaus kvapo kaip ir kenkentis žmogaus sveikatai. Prakaituotos kojos tai pradžia visokių žmogas ligų ir pavargimo viso kuno. Musų naujai išrastos gyduolės išgydis prakaitavimą arba šlapumą Jusų kojų į labai trumpą laiką ir mes užtikrinam jog nieko ne kenks Jusų sveikatai. Su buteliu bus aiškus lietuviškas laiškas su paaiškinimu. Preke $1, su prisiuntimu. Pinigus siųskite adresu:
URSUS REMEDY CO.,
Distributer
160 N. WELLS St., Dep. 8. CHICAGO, ILL.

W. TRASKAUSKAS
—GRABORIUS—

PIRMUTINIS LIETUVISZKAS GRABORIUS MAHANOY CITY, PA.
Laidoja Kunus Numirusiu, Pasamdo automobilius, riginus ir vežimus del laidotuviu, krikształiniu, pasivažinejimo ir t.t. Krausto daigtus ir t.t.
520 W. Centre St., Mahanoy City, Pa.

Reikalaujame AGENTU: Jauni vaikinai, kurie turi linoso laiko vakarais, gali uždirbti nuo $10 iki $15 į savaitę, pereidami per stubas su musų nauju išradimu. Atsišaukit tik laišku: URSUS REMEDY CO.,
160 N. WELLS St., Dep. 8. CHICAGO, ILL.

NAUJAS ISZRADIMAS, DEL PLAUKU,

Dekavoje ½ milijono žmoniu už puikus plaukus, o teip-gi sulaike puolima plauku labai trumpam laike, in vieta iszpuolusiu, atauga tankus plaukai: Gvaranty. Informacijas dykai. Pasakykite kitoms tautoms. Raszykite pas:
Drs. Brundzas Cosmetics,
Sta. W. Brooklyn, N. Y.

Naujas Lietuviszkas Graborius
Kazis Reklaitis
516 W. SPRUCE ST.
MAHANOY CITY, PA.

A. C. NOVAKAUSKAS
:: Advokatas ::
Cor. Main and Centre Street
SHENANDOAH, PA.