THE LITHUANIAN SEMI-WEEKLY SAULE (SUN)
PUBLISHED EVERY TUESDAY AND FRIDAY
ESTABLISHED IN 1888. YEARLY SUBSCRIPTION $3.00
Brings the best results to Advertisers. Rates on application.
PUBLISHED BY THE
W. D. BOCZKOWSKI-CO.
MAHANOY AND A ST., MAHANOY CITY, PA.

SAULE
THE SUN.

DU-KART NEDELINIS LAIKRASZTIS "SAULE"
ISZEINA KAS UTARNINKA IR PETNYCZIA.
PRENUMERATA KASZTUOJA:
AMERIKE: Ant viso meto $3.00. Ant puses meto $1.50.
EUROPOJE: Ant viso meto $4.00.
Laiszkus ir piningus visada siuskite tiktai ant szito adreso:
W. D. BOCZKOWSKI-CO.
MAHANOY AND A ST., MAHANOY CITY, PA.

"Published and distributed under permit No.756 authorized by the Act of October 6, 1917, on file at the Post Office of Mahanoy City, Pa. *By order of the President. A. S. Burleson, Postmaster General.*"

No. 65 (ENTERED AT THE MAHANOY CITY, PA., POST-OFFICE AS SECOND CLASS MAIL MATTER.) MAHANOY CITY, PA. UTARNINKAS 16 RUGPJUCZIO 1921 (TUESDAY 16 AUGUST) W. D. BOCZKOWSKI, Pres. & Mgr F. W. BOCZKOWSKI, Editor 34 METAS

ISZ AMERIKOS

Moteres lavonas kupare.

Seattle, Wash. — Palicije rado vandenije kupara, kuriame radosi lavonas moteres. Po peržiurejimui lavono, pasirode, jog tai yra Katre Mahoney, kuri dingo apie menesis laiko. Buvo tai turtinga motere ir tuojaus po apsivedimui su Jamesu Mahoney dingo. Mahoney randasi kalejime už užgriebima viso turto moteres neteisingu budu.

Eksplodavojenti cigarai.

Lowell, Mass. — Jonas Marinkeviczus, gyvenantis ant Rogers uliczios, aplaike per paczta maža pakeli, kuriame radosi cigaras. Nudžiuges, jog sau skanei parukis, uždege cigara, patrauke kelis dumus ir pikszt! cigaras eksplodavojo, apdegindamas Jonui smarkei veida. Po keliu dienu jojo draugas Lebednikas teipgi aplaike panaszu cigara nuo nežinomos ypatos bet žinodamas kas atsitiko jojo draugui, nunesze pakeli ant palicijos, kuri dabar jeszko nežinomo klastoriaus.

Neturejo darbo ateme sau gyvasti.

Brockton, Mass. — Klemensas Svirskis, 40 metu senumo, gyvenantis po No. 113 Sawtelle Ave., ateme san gyvasti per tai jog nuo kokio tai laiko neturejo darbo. Po keliu minutu nusiszovimo, atejo pas jin jojo draugas J. Valunkeviczius su linksma žinia, jog gales ejti in fabrika, kur jam iszprasze darba, bet atejo per velai, nes Klemensas gulejo ant grindu negyvas, laikydamas rankoje revolveri.

Aplaike gromata po 13 metu.

Philadelphia. — L. L. Rath, kupezius isz Lock Haven, Pa., iszsiunte gromata 1908 mete pas Simona Oppenheimer in Philadelphia. Rath mire 1911 mete, o gromata bludžiojo po visa sklypa ir tik dabar likos prisiunsta del Oppenheimerio po trileka metu keliones.

Milžiniszka žvake kuri degs per 5000 metu.

New York. — Sieratos czionaitineja priglaudoje sudejo piningu ant padirbimo 18 pedines žvakies kuri gali degti 5000 metu, budama uždegta viena karta ant metu, Visu Szventuju dienoje ant atmintes mirusio daininingo Caruso, kuris ant tosios priglaudos paaukavo deszimts tukstancziu doleriu.

Antonio Ajello dirba taja milžiniszka žvake, kuriam užyms deszimts sanvaicziu ant josios užbaigimo, o svers suvirszum tukstanti svaru. Jaigu toji žvake degtu be palioves tai užtektų ant trileka metu ir septiniu menesiu.

Nuszove motina.

Boonville, Ind. Tapo areztuoti du broliai, Willie ir Dolly Defendollai, už nužudyma savo motinos. Willie papasakojo policijai szitokia istorija: "Asz ejau su motina per giria voveriu jieszkodamas. Karabino gaidys užsikabino už szakos ir karabinas netiketai iszszove, pataikydamas mano motinai in szona. Ji krito. Nenoredamas kad ji kankintusi, asz ja pakeliau ir szoviau antru kartu Ji vel parpuole, bet buvo da gyva. Tuomet asz szoviau syki in kakta.

Mergaite iszkeliavo viena in Lietuva.

Olga Senavaicziute 4 metu senumo mergaite isz New Haven, Conn. praejta Subata iszkeliavo viena in Lietuva, aplaikyt savo senuku kuriu dar ne yra maczius.

Visas miestas perymtas baime kur radosi dvase.

Utica, N. Y. — Anglineje szopoje prie New York Central geležinkelio, radosi dvase kuri padare nemažai baimes visiems gyventojams. Tulas reporteris vietinio laikraszczio noredamas isztirineti slaptybe tosios naktines dvasios, pasislepe szopoje, o aplinkui sustojo du szimtai žmoniu dažinoti kas atsitiks. Kada vidunaktije užszvilpe szvilpine, visi nusztilo. Tame davesi girdet verksmas, ir pasirode milžiniszka balta kate, kuri pradejo augt ir persimaine ant žmogiszko pavidalo. Nekurios moteres sukliko isz baimes, bet dvase pastovejus malszei keliolika minutu, isztiese rankas, sudejavo ir iszniko visiems isz akiu.

Senesni gyventojai, apsakineja, buk asztuoni metai adgal likos ant tosios vietos nužudytas Italijonas, kuris ejo isz darbo ir likos užkluptas per du pleszikus, kurie jin nužude ir apiplesze. Nekurie mena, buk dvase nori pasakyti kas jin nužude.

Lietuvys prigere ežere.

Worcester, Mass. — Persiskyre su sziuom pasauliu Juozas Deveikis, 35 m. amžiaus, gyvenes po No. 3 prie Ledge Ct., pas Jona Bosaiti. Atsitiko teip: Iszejo jis maudytis, bet užejus perkunijai, negalejo gerai iszsimaudyt. Nustojus perkunijai, vakare vel iszejo maudytis; nors szeimininke draude bet ji kas kaip ir traukte trauke, ir jis iszejo. Negrižtant, szeimininkai iszejo jeszkot ir Liepos 28 d. surado prigerusi ežere. Teip atsiskyre su sziuom pasauliu Juozas Deveikis.

Velionis prigulejo prie Birutes draugijos. Palaidotas tapo Liepos 30, francuzu kapuose. Miszios atsibuvo Lietuviu Szv. Kazimierio bažnyczioje. Velionis paejo isz Lietuvos: Ukmerges apskr., Traupiu parap., Stauradu kaimo. Lietuvoj paliko viena seseri ir du brolius, Amerikoje paliko nuliudimė viena seseri ir broli. Lai buna lengva jam szios szalies žemele.

Ugnis sunaikino konia visa miesteli.

Ottawa, Ont. — Dydesne dalis miestelio Aylmer konia iždege. Konia du szimtai szeimynu pasiliko be pastoges. Keli gyventojai sudege ir daug apdege. Kariszkas departamentas nusiunte daug maisto ir budykes del padegeliu. Bledes da daejna lyg dvieju milijonu doleriu.

150,000 anglekasiu be darbo.

Indianapolis, Ind.. — Kas die buna arsziau tam palaimintam Amerike. Bedarbe platinasi po visa sklypa o bada skverbesi in pastoges darbininku. Tomis dienomis likos uždarytos ar sustojo, tris szimtai kasiklu po visa sklypa, per ka neteko darbo 150 tukstancziai anglekasiu.

Daugelis anglekasiu dabar dirba tiktai po keles dienas ant sanvaites, nes angliu nelabai reikalauna ir ne nori juju krauti bereikalo.

Indijanoi kada viskas ejna gerai, iszkasa 25 milijonus tonu angliu, o szimet tiktai deszimts milijonu tonu. Panaszus padejimas yra ir kitur.

Daugelis anglekasiu iszkeliauna in tevynes, nenoredami praleist savo paskutini skatika todel ir anglekasiu unije labai susimažino.

Sznipas užmusze 2 darbininku.

Bluefield, W. Va. — Klesu kova West Virginijoje eina paprastu savo žiaurumu. Pereita savaite Baldwin--Fells detektivu biuro sznipas Lively užmusze Welsh miestelyje du darbininku, Halfielda ir Chambersa Tai yra tas pats Lively, kuris apie 10 metu iszbuvo anglekasiu virszininku, sznipinedamas darbininku judejima. Kada paskui teisme jisai nlsimete judosziaus kauke ir pradejo iszdavineti darbininkus, tai sažine pradejo ji kankinti ir jam vis rodesi, kad darbininkai tyloja ji užmuszti.

Teip jis sedejo anadien Welsh miestelyje ant teismo laiptu ir pamate, kad linkui jo ateina du aukszciaus mineti unijistai su savo pacziemis. Jam pasirode, kad jie ateina jam atkerszyt, ir jis nieko nelaukdamas iszsitrauke du revolveriu ir eme szaudyt. Halfield ir Chambers krito ant vietos nuo žmogžudingu sznipo kulipku. Moteris užmusztu vyru puole ant sznipo szaukdamos ne savo balsais, bet jis isztruko isz ju ir nuejes teismam pasisake, kad užmuszes du žmones "gindamas savo gyvasti."

Motina laike savo kudiki dežeje.

Elinhurst, Ill. — Kada szerifas Walffe su savo pagelbininku nusidave pas farmerka Ona Steponavicziene, isztirinet apie bjauru pasielgima su josios triju metu dukrele, rado taja vargsze uždaryta dežeje kaip koki gyvuli, be jokios priglaudos. Kudykis yra teip nuvarges, jog iszrodo kaip szeszelis ir svere tiktai devinis svarus.

Drauguve kudikiu isztirinejo, buk Steponavicziene norejo numaryt mergaite idant galetu aplaikyt posmertine. Toji nelaba motina turi da du kudikius kuriuos atims nuo motinos. Badai toji nelaba motere davinejo kudykiam tiktai viena szmoteli duonos ant dienos ir stikla vandens.

Pavogtas kunigas nužudytas.

San Francisco, Calif. — Katalikiszkas kunigas Patrikas Heslin, kuri nežinomi banditai pavoge praejta sanvaite isz Colma, likos nužudytas, nes banditai dalaike savo žodi, jaigu biskupas neužmokes jiems 5000 doleriu iszpirkimo tai jin nužudys.

Jojo kapa surado urvoje artimoje Salada Beach, 30 miliu nuo czionais. Del ko kunigas likos pavogtas, ir nužudytas, tai palicije tirineje po visa aplinkine.

Isz Lietuvos

— **Nelaimingas Lietuvos Lenku memorialas.** Steig. Seimo lenkai atstovai visiems žinoma memoriala paraszyt, tai lengvai parasze, bet toliau jau sunkiai jiem sekes.

Jie megino ta memoriala interpti Tautu Sajungos Kontroles Komisijos pirmininkui pulk. Bergera, kad jis nusiunstu ta raszta Tautu Sajungai. Bet minetas Tautu Sajungos atstovas aiszkiai matydamas lenku raszto verte nesutiko priimti.

Vargszei lenkai jeszko kitu keliu. Ir tik Varszavos valdžios pagialba tas lietuviu szmeižimas sziaip taip — pasiekia Tautu Sajunga.

— **Utenos ir Ežerenu pilieczial Vilniaus gyventojams.** Savo atsiszaukime jie tarp kitako sako "Mes, laisvos Lietuvos sunus, matydami Jusu gyvenimo sunkumus ir kanczias, kurias kenczia svetimos okupacijos jungo spaudžiami, noredami to vargo sziurksztumus Jums palengvinti, inlieti Jusu sielon nauju jegu kovoje del Lietuvos szviesios ateities ir nepriklausomybes, szirdingai sveikiname jus, isztvermingai kovojanczius, nežinanczius prieszu baimes, mes apie Jus diena ir nakti manome ir kartu visas kanczias kenczíame.

Nenusiminkite balto aro naguose? Mes skubinames Jums in pagialba ir neduosime arui susukti musu Tevyneje lizdo!

Tik daugiau vilties ir kantrybes ir visi musu troszkimai bus atsiekti.

Valio Vilniecziai!

Valio Lietuvos Sostine!"

— **Kaip Vilniaus valdžia drasina savo kareivius.** Vilniaus laikraszcziai daug rasze, kad Kaune baisiai siunczianti epidemija: dezinterijos, tifo, raupu. Tacziau tai nesulaiko tuos paczius laikraszczius szaukti gyventojus prie žygio gilyn in Lietuva — prie tos "aukso vilnos" Baltijos. O juk tokiais gazdinimais epidemijomis tik sau užkenkia, nes lenku kareivis, atmindamas, kad lietuviai gerai szaude pernai, o szimet dar geriau pramoko szaudyti, tik labiau pabijos eiti Kaunan.

— **Paprastas lenku "szposas."** Tarp Giedraicziu ir Szirvintu in viena bažnytkaimi atvyko Tautu Sajungos atstovai. Paklausus gyventojus ar ne skriaudžia ju Lietuvos kareiviai, gyventojai pasake, kad pleszimu isz lietuviu puses nebuvo. Kunigas — lenkas pasake susirinkusiems pamoksla. Jis pasake, kad jeigu kam yra kuri nors skriauda padaryta, buk, Kontroles Komisija atlyginsianti.

Tai buvo melas, bet dave lenkams tinkamu rezultatu.

Po to pamokslo suklaidinti žmones apspito komisija reikalaudami atlyginti už invairias skriaudas.

Kontroles komisija nesuprasdama ko žmones reikalauja paprasze paaiszkinti.

Buvo atsakyta, kad žmones nori detis prie lenku, nes Lietuvos kariuomene juos apipleszus.

Isztikro greit ir gerai veikia toks darbo budas.

Tik perdaug jau blaurus.

NAUJA SVIETINE VELIAVA IR JOSIOS PADIRBEJAS.

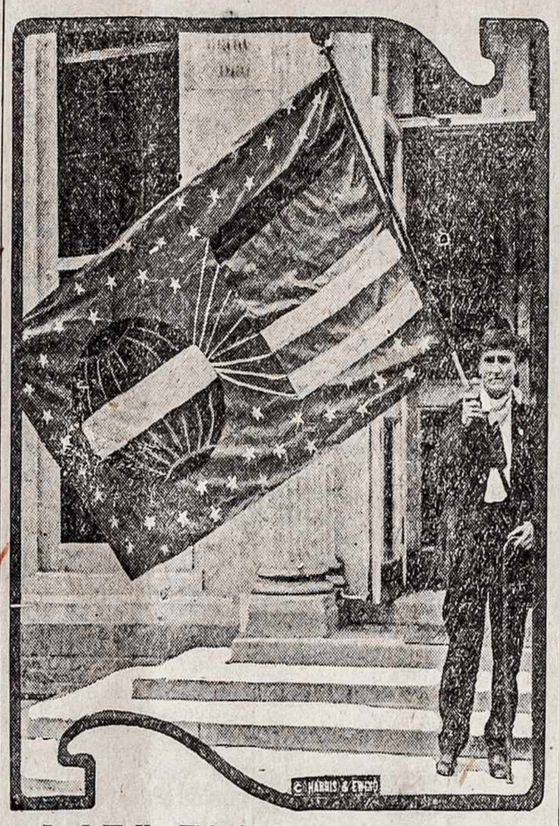

Dr. J. W. Van Kirk isz Youngstown, Ohio, ana diena padirbo "svietinia veliava" kuria rode ana diena Washingtone. Ant tosios veliavos talpinasi ženklai visu vieszpatysziu kurios dalybavo paskutinioje svietineje kareje.

Isz Vilniaus.

— Gauta žiniu, kad Vilniaus valdžia, griebsis priemoniu "gelbeti" lenkus — lietuviu nuolat "skriaudžiamus."

— **Vilniaus gudai** kulturos ir szvietimo darbe susidejo kart usu lietuviais. Insteigtas klubas, kur bus paskaitu, valdinimu, koncertu.

— **Okupantu darbuote Vilniuje.** Yra Žiniu, kad Vilniaus valdžia nuginkluoja savo legioninkus ir legioninkes ir siunczia juos in demarkacijos linija. Matyti ju tikslai — sznipauti lietuvius.

Jie gauna algos po 500 lenk. markiu dienai.

Aszmenos apskrity dalinama lenku armijos kariams žemes. Vietos bežemiu niekas neaprupina, taip ir lieka jie skursti kaip ir pirma.

Vilniuje. Vilniaus lenku kariuomeneje dabar daug yra visokiu plesziku. Todel mieste neramu. Pasitaiko, kad net lenku aficieriai dalyvauja pleszimuose.

Pavyzdžiui Nemieže nužudyta 9 žydai ir 1 krikszczionis.

— Mosedyje atidaryta paszto agentura, kurioje priimama ir iszduodama paprasta ir apdrausta korespondencija.

— Siesikinos ledai pridare žymiu nuostaliu. Sunaikinta 200 deszimt. žiemkencziu javu ir 250 deszimt. vasarojaus. Ledai krito 15 min. didumo kaip laukiniai obuolukai.

— Tarp žymesniu Lietuvos miestu ir miesteliu dabar važineja automobiliai, kurie žymiai gyvumo in provincija inesza Dabar automobiliai kursuoja tarp Mariampoles — Kauno — Utenos, Kretingos, Plunges, Telszių ir kitu.

Geriau negalejo padaryt tas kvailys.

Forrest City, Pa. — Už tai kad praleido keliolika szimtu doleriu ant neiszmintingos spekulacijos, Steponas Czervinka ateme sau gyvasti per nutraukima sau galvos su pagialba dinamito.

ISZ VISU SZALIU

200 lenku laikyta.

Quebec. — Apie 200 immigrantu, daugiausia lenku, czia yra sulaikiusi Jungt. Valstiju valdžia, delei naujuju instatymu, inleidžianczіu tik nustatyta skaicziu ateiviu.

Daugelis immigrantu atvyke pradžioj liepos men. Už ju užlaikyma imama po $1.50 in diena, nes kitaip jie taptu deportuoti. Visi jie jau yra pereje reikalingus kvotimus.

Woshington. — Generalinis immigracijos komisionierius Husband po pasitarimui su laivu kompanijomis paskelbe, kad tie immigrantai, kurie virszija liepos ir rugp. kvotas ir kurie dabar yra sulaikyti invairiuose uostuose, bus inleisti in szia szali, užsistaczius kaucja. Jie bus priskaityti prie metines szaliu kvotos.

Iszlaimejo 175,000 franku in viena nakti.

Deanville, Francije. — Grofiene Cathcart isz Londono, turejo nepaprasta giluki, bandidama savo laimes in bakarata. Pradejo loszti turedama su savim tiktai 125 frankus. Losze per visa nakti ir kada sustojo turejo iszlaimejus 175 tukstancziu franku. Nenoredama ilgiaus loszt, sužere pinigus ir rytiniu trukiu iszkeliavo adgal in Londona.

Liudintojus apsakineja apie bada Rosijoi.

London. — F. L. Thompsonas, kuris per tris menesius radosi su gialbejimo draugu've Lietuviszkoje Brastoje, Pinske ir aplinkineje, pribuvo ana diena in Londona ir apraszineje ka tenais mate. In Brasta priesz jojo apleidima, pribuna 2000 iszejviu kas diena ir dabar jau randasi konia du milijonai iszbadejusiu vargszu tenais iszkeliaudami isz Rosijos jeszkodami duonos.

Iszejviai yra priversti guleti ant žemes, nes mieste nesiranda del juju vietos. Daugelis isz drutesniu insikase in žeme, o liguoti ir silpni lauke kas diena mirties. Moteres yra teip silpnos, jog vos pastovi ant koju, melsdamos mane szmotelio duonos, juju kunai buvo baisei sutinia, kur tik ake užmecziau maczіau mirsztanczius isz bado. Baisus tai buvo reginis.

Užejau in nama kuriame gyveno gana turtingi žmonis, o norints turejo užtektinai pinigu, bet maisto ne turejo. Valgė jieje duona iszkepta ir sumaiszyta su szienu, molio ir žoles. Pakol gyvas busiu, niekados neužmirsziu smoko tosios duonos.

Vienam kaime sutikau žmogu kuris gana gerai kalbejo angliszkai ir badai pribuvo isz Czikagos in Rosije da prieszVelykas. Užklausiau jojo, ko jisai pribuvo in Rosije, ant ko atsake, jog "buvo asilu." Pribuvo jisai turedamas 800 amerikoniszku doleriu, kuriuos jam ateme bolszevikai duodami jam už jojo pinigus pusantro milijono popieriniu rubliu kuriuos negalejo permainyt ant kitokiu pinigu.

Dabar vieszpatauje Rosijoi kanuodydžiauses skurdas, badas, ligos, kalba Thompsonas.

Vokietija gal gaus geriausia dali Auksztosios Silezijos.

Paryžius. — Nors nenutarta kaip padalins Aukszтaja Silezija, vienok galima speti, kad Vokietija gaus geriausia dali. Bet nors Vokietija gautu Gleiwitz, paczia szirdi Silezijos, Lenkai gaus daugiau negu buvo Britanijos manyta, bet mažiau negu Prancijos jiems buvo skirta.

Lloyd George pasake kad Silezija buvo vokiszka per 700 metu, ilgiau negu Normandija priklause Prancijai. Tiesa, Silezija priklause Austrijai iki Frederikas Didysis ateme, bet ir tada priklause Prusijai per 177 metu, ilgiau negu Alsace-Lorraine priklause Prancijai iki Vokiecziai 1871 ateme nuo Prancuzu.

Silezijoje yra 5,200,000 gyventoju. Isz tu tik 1,200,000 lenkai. Silezijoje, kur buvo plebiscitas investas ir ten Vokiecziai eme virszu. Bet kaip tikrai dar bus su Silezija nera žinios.

Isz Lietuviszku Kaimeliu

Portage, Pa. — Szis miestelis guli prie Pesnsylvanijos geležinkelio ant "main line," terp Altoona ir Johnstown, randasi angliu kasiklos, kurios dirba nevienokiai, nekurios dirba tik puse laiko o kitos da mažiau, nekurie uždirba gerai, bet yra ir tokiu ka vos iszmaitina savo szeimyneles.

Viskas butu neperblogiausia nes Portagio Lietuvei yra labai insižymeja su tamsumu, rodos kad ka nuveikti gero, tai labai sunkus darbas, o kaip ka bloga tai traukte trauke. Pasigeria nuo geralu, kuriuos patis pasidirba, apmarina savo prota. Jau laikas butu susiprasti ir pamesti tuos visus kudikystes paproczius, o ymties už darbo kuris atnesztu geresne nauda del saves ir vaiku jusu.

Nekarta atsitinka visoki ergelei namuosia ir trankimas po sudus, kurie jokios naudos ne atnesza tik nužeminima ir geda del tautos. Portage randasi gana pusetinas burelis Lietuviu, bet ne visi yra tokeis kaip czionais paminejau. — Ten Buves.

KAS GIRDET

Nuo kada palove pardavinet gera guzute ir alu užstojo dydele permaina, ir konia jau visi piknikai iszejo isz mados. O tai del to, jog kada žmonis iszgirsta, kad ant pikniko pardavineja nirbiri, tai teip jiems pasidaro slobna viduriuosia, jog szalinasi nuo pikniku isz tolo.

Skulkino paviete da ne teip bloga, turime geros guzutes ir gero aluczio, tiktai nekurie rakalei spekulantai baisei maiszo guzute idant daugiau parduot ir uždirbt.

Buvusis italiszkas premieris Nitti, yra dideliu rukytojum, bet tiktai kas antras metas. Ruko jisai daug per viena meta, o po tam susilaiko visai kita meta. Mete kuriam ruko, kas diena suruko deszimts cigaru ir daugeli paperosu. Nitti tik nesenei pertrauke rukima, o tai del to, idant nekenkt savo sveikatai. Matyt, tasai buvusis ministeris turi druta valia, jaigu paliauna rukyt per visa meta.

Suraszas padarytas per bjura Centralines soviatines Rosijos parodo, buk Rosijos gyventojai baisei susimažino. Keturesdeszimts gubernialiszkosia miestuosia nuo 1917 lyg 1920 gyventojai susimažino ant 2,-363,679. Petrograde ir Moskvoje in laika triju metu, gyventoju susimažino pusiau. Mete 1917 Moskva turejo 2,043,916 gyventoju, o sziadien tiktai 1,-028,216 gyventoju.

Valdžios padotkinis bjuras apskaite, buk Suvienytuju Valstiju gyventojai išduoda kas metas ant visokiu pasilinksminimu, teatru, perfumu ir kitokiu nereikalingu daiktu trileka bilijonu doleriu.

Daugiau kaip bilijona doleriu aplaiko valdže padotko nuo tuju dalyku.

Arbuzas, arba angliszkai vadinamas "Watermelon" yra labai myletu per Amerikonus, bet kokiu budu jisai czionais atsirado, tai ne visi žino.

Arbuzas paejna isz Afriko ir paejna da nuo laiku Kolumbo. Badai afrikoniszki nevalninkai pasieme su savim seklas arbuzo ir kada iszlipo ant amerikoniszkos žemes, pasejo seklas ir nuo tojo laiko arbuzai czionais prasiplatino. Sziadien farmeriai daro puiku bizni su arbuzais, o ypatingai sziltesniuosia valstijosia.

Kaip rodos tai Vokietijoi neužilgio inves daugpatysta, nes tenais sziadien randasi daugiau kaip pustreczio milijono moteriu daugiau kaip vyru. O jaigu valdže nepasirupins del juju vyrus, tai 30 lyg 40 procentas tuju mergu pasiliks senmerges.

Albinas Michel, žinunas sociologijos Vokietijoi, agitavoje idant padaryti tiesas kad vyrams pavelintu vesti daugiau kaip viena paczia.

Rosijoi sziadien randasi 2,500,000 daugiau moteriu, Anglijoi 2,000,000, Italijoi 1,-500,000, ne kaip vyru.

Popiežis iszsiunte praszyma in visus katalikus ant svieto, idant gialbetu ižbadejusius gyventojus Rosijoi. Kardinolas Gasparri iszsiunte meldimus in visus sklypus idant aukautu kiek galedami ižgialbet milijonus žmoniu nuo baisios mirties.

Got mit uns! [Dievas su mumi]vokiecziams nubodo, nes tuosius žodžius labai naudojo laike kares. Dabar vokiecziai yra persitikrinia, jog tieji žodžei ne yra naudingi, nes kare pralaimejo, kas parodo, jog Dievas visai apleido Vokieczius ir apie juosius visiszkai užmirszo.

Visoki tikejimiszki iszpažimai Vokietijai szalinasi nuo bažnyczių. Praejta meta 20 tukstanczei kataliku visai paliove ejti in bažnyczes, kaip danesza laikrasztis "Tageblatt."

Vengrai ana diena ne teko, vieno isz savo geriausiu maloriu Soltena Czaktori, per neiszmintinga szposa.

Artistas turejo 34 metus amžiaus, radosi ant linksmo susirinkimo kitu artistu, o kad negerdavo svaiginanczių gerimu, pasiliko ant szando nuo visu susirinkusiuju draugu. Suarzintas tuom, ant galo paszauke jog norints ne yra prieszininku alkoholiaus ir jojo nenaudoja, bet parodys, jog ižgiars visa bonka koniako. Sutiko ant to visi. Po ižgerimui 12 stikleliu, apsirgo ir atsigule. Sveczei visai užmirszo apie ji, ir ant rytojaus hotelio tarnai rado jin negyva.

Jaigu žmogus ne yra paprates prie gerimo tai niekados jin nepriverskit prie to, nes gali buti isz to baisi pasekme.

Tulai motinai Czikage, naszlei po mirusiam milijonieriui, sudas pripažino isz turto $1,-500 ant užlaikimo likusios dukreles. Toji dukrele turi vos deszimts metu ir tures konia tris szimtus doleriu ant sanvaites ant savo užlaikimo.

Mergaite tures visokes vigadas ir tarnus ir nepažins kas tai yra beda ir nedateklius. Yra tai dydele neteisingysta, idant teip jauna mergaite gyventu tokiosia vigadosia. Tasai kudikis nepažins kitos szalies gyvenimo ir ne bus laiminga isz savo gyvenimo o kada užaugs gal užduos sau klausima: "kuom asz esmu tam milijoniniam skaitlije žmoniu kurie paszvente visa savo gyvenima darbe?" — Pats turtas žmogui nepriduoda laimes.

Metodistai nusiunte kongresui in Washingtona peticije, spirdamiesi idant padarytu naujas tiesas kas kiszasi szventimo Nedeldieni. Toji peticije inpikino daugeli kongresmonu nes metodistai nori investi tokes reformas czionais Amerike jog jaigu tosios tiesos pereitu, tai padarytu dideles bledes visam sklype ir neužganadima gyventoju. Sztai ko tieji pasiutelei nori:

Idant visas darbas nustotu Nedeliomis, uždrausti spaudima laikraszcziu, uždaryti visus teatrus, visus geležinkelius sulaikyti nuo ejimo, automobilius, stritkarius ir kitus vežimus, o visa Nedelia privalo buti praleista ant maldos ir atsilsio.

Tik nežine ka metodistai padarys su bažnyczioms, nes dvasiszkieji yra teipgi darbininkais, apmokami per žmonis ir turi dirbti Nedeliomis.

Jaigu kongresas klausytu tuju pasiuteliu, tai szventimas Nedeliu pagal metodistu recepto, butu arszesnis ne kaip dabar.

Europoje verda toks kunkulas, kad niekas beveik nekreipia jokios domes in tai, jogei ir Ispanije sziadien karauja. Karas eina su Maurais Marakoje.

Tas ispanu kolonijos žmones sukilo priesz savo valdonus ir megina pasiliuosuoti nuo ju jungo. Invyko jau daug kruvinu musziu. Paskutine žinia isz Madrido. Ispanijos sostines, pranesza, kad maurai sunaikino dali ispanu armijos, kuria vede gen. Navarra.

Marokiecziai kovojo už savo tautini pasiliuosavima... Kitos tautos, deja, irgi kartais negali ingyti laisves be ginklo pagelbos.

Pagal apraszima angliszku laikraszcziu, tai sziadien aukso randasi sekancziuosia sklypuosia tiek: Amerike 652,-406,000; Anglijoi 155,051,000; Francijoi 141,621,000; Japonijoi 131,204,000; Vokietijoi 53,-451,000; Italijoi 41,198,000; pinigai skaitosi pagal verte angliszku svaru. Pasirodo, jog Amerikas turi keturis kartus daugiau aukso už Anglije.

Kožnam sklype randasi kitoki papratimai kas kiszasi vyro ir moteres, ir teip: Persijoi sužiedotinas jaunikis ne tik ka turi apdovanoti dovanoms savo milema, bet turi jaja aprupyt ir pinigais. Greenlandijoi tevai suveda in pora jaunavedžius pagal juju nora ant ko turi sutikt abudu. Mongolijoi, Kinuosia, jaunikis moka už mergina keturis verbludus, o už patogia ir jauna mergaite moka ir po 40 verbludu. Naszles tenais yra braugiausios. Indijoi mergina negali iszteket už vyro, jaigu josios tevas neaplaikys paskirta dali ryžiaus ir sziek tiek pinigu. Albanijoi paczia galima pirkti ant iszmokeszczio kaip naminius rakandus. Turkestane galima pirkti sau paczia už dežukia zapalku. (Vyrai isz Ameriko tegul in tenais keliauna pasirupinti sau paczia!)

Turkijoi paczia galima pirkti už $1.35 pagal dabartini kursa pinigu, bet ant licitacijos galima pirkti ir už penkiolika centu.

VIESZAS PADEKOS ŽODIS.

Gerbemi Philadelphieczei:-

Begalo liudna kad musu pirmos pastangos del atgavimo man laisves nuejo veltui! Byla paliko atmesta... Sunku man iszreikszti žodžius yra, jausmus kurie suspaude, mano krutine, bet ka bedarius? Kartais rodosi visi žmogaus siekei pastangos, ir visokios apystovos eina prieszai geriausius žmogaus mierius ir pasistengimus. Likimo naiviszka vale!

Laisve, ta neapkainuojama savastis kiekvieno gyvenanczio žmogaus; kaip brangi jiji yra del kožno kuris ja isz dalies arba leikinei praranda; bet kaip brangi yra del to nelaimingo žmogaus kuris amžinai ana esa prarades... Nera žmogaus kuris savo ypatiszka liuosybe nebrangintu, nera gyvumo kuris nekavotu už savo liuosybe; bet nelaimingas kalinis kuriam ner galimu budu nei siekiu, su kureis nors ant pabaigos gyveimo kad bent galetu laisve iszvysti. Keno gi tad likimas yra žiuresnis ir pabaiga labiau tragiszka?

Nieks nepalieka dabartes del manes kaip tik užsiginimas pats saves. Imt savo naszta kartybiu ir žengt tolesnei erszkecziuotu gyvenimo keliu. Kažin ar praeis kada audra, ar užszvis karta del manes dar giedros saulele, ar gal reikes suputi gyvam kalejimo urve? Gana tamseis debeseis užklota mano ateities padange yra, kas gali inspeti ženklus ateinanczio rytojaus?! Tecziaus gerbemieji, viltis norints silpna dar vis budina siela prie laukimo prie jusu labdariagu pastangu. Nog jus ir jusu Gerbemu draugiju priklauso iszriszimas szio klausimo. Ar jus syki pabande nuleisit rankas, ar veiksit tolesnei iki galutinei man laisve iszkovosit.? Tikiuosi kad jus nepaliksit mano ateiti keturiem vejam nusprensti. Bet-gi dabartiniam momente nieks ner galima veikti. Auku dauges reike. Reikalinga daugiau finansiszku speku su sziuom reikalu rupintis, bet anu neturint ir gauti nesugebus kur, viskas turese paskesti užmirszimo viluyse...

Iszrodo labai prasta padetis, prasta ir kartu bauginanti; kuomet szeme katargos urve yra gana daug panasziu žmogyscziu kaip kad ir asz, kurie jaunuose metuose paliko inmesti baigt savo gyvenimo dienas už geležiniu duru. Iki dar jaunas ir viltije stiprus, vis manai, guodiesi bene permaina užeis, bene paliuosuos kada, bet daugumas paseno, in suviliotos vilties vieta tamsi desperacijos szmekla užslinko, ir kaipo baisus senbunas be laiko užbaige nelaimingo dienas.

Kadangi daugelis gerbemu draugiju isz tolimu szios szalies valstiju teikesi iszgirsti nelaimingo kalinio balsa; kadangi daug ir povieniu ypatu prisidejo su gana stambe auka, prie pagelbejimo man, tad maldaucze visu priimti karszta ir gilei atjauczenti padekos žodi nuo manes. Padekos kurei tinkamai iszreikszti truksta man žodžiu! Rodosi tik tas te gal pilnai isivaizdint skaudu likima žmogaus kuriam vergijos retezei lyg pabaigos amžiaus reikese neszioti; kuris daug nelaimingu gyvenimo smugiu pats esa paneszes. Gerbemi viengenczei jusu aukos, jusu morale parama, jusu abelna prielankumo dvase teike man vilti szi žiauru varga be vilkti, kaipo per tamsius rukus mažas auszros spindulelis sieke ir gaivina desperacijos pleszoma szirdi ir siela.

Pirmutinis bandymas atgavimui man liuosybes paliko be geru pasekmiu, gaila, bet trukstant finansiszku speku, - grasziu nebuvo galima geriau nei tiketis. Autru kart bandant bus galima laimeti, bet ka bedarius kad truksta grasziu! Nuo jus gerbemi viengenczei priklauso tad-gi iszriszimas szio klausimo, jusu labdarybes deszine gali atriszti man amžinos mano vergijos panczius ir suteikt liuosybe kuria per daugel metu nustojes esmi. Laisve atgaves asz pilnai atsiteisiu už jus suszelpima, kur bus galima pinigiszkai, kitaip, rasztais ir vieszu veikimu. Antraip vertus jaigu man skryta buse baigt gyvenimo dienas už geležiniu duru, jaigu pagelbos nuo jus negaunant reikes gyvam suput kalejime; tad koki nuopelnai draugijai, visuomenei, ar bent kam, isz betikslei nukankyto žmogaus?

Tad gi Gerbiami Lietuviu visuomene draugijos ir povienes ypatos kuriu szirdyse žmogiszkumo jausmai ner užgese prisidekit su auka kita prie szio prakilnaus ir labdaringo darbo už ka asz del jus nemirtina dekingyste savo sieloi nesziosiu. Jonas Suszinskas.

P. S. Iszdininkas komiteto kuris szi reikala veda ir kuriam jus malonesit aukas siusti, randasi po sekancziu antraszu. A. Abromovicze, 1516 South 4 St., Philadelphia, Pa.

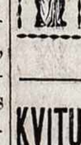

GYVENIMAS
Sz. Marijos Panos
PREKE TIKTAI 25c.
W. D. Boczkowski-Co.
Mahanoy City, Pa.

KVITU Knygele Draugystems del iszmokejimo pinigu ligoniama - - - - - - 50c.

KVITU Knygele Draugystems, del Kasieriaus nog sudetu pinigu ant susirinkimu - - - - - - - - 50c.

W. D. BOCZKAUSKAS-CO.,
MAHANOY CITY, PA.

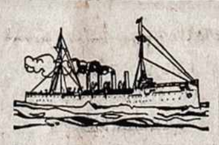

Temykite Tautiecziai

Siunczių pinigus in visas dalis pasaulio pagal pigiausia dienini kursa. Parduodu laivakortes ant visu liniju už kompaniju kainas. Iszdirbu visokios ruszies Dokumentus notarijaliszkus ir su užtvirtinimu konsuliu visu szaliu. Duodu patarimus visokiuose reikaluose teisingai ir bepartyviszkai. Esu po kontrole ir priežiura Pennsylvanijos valstijos Bankinio Departamento, ir po didelia kaucija sudeta valdžiai pilnai gvarantuojant visokia pinigiszka apyvarta. Galima susineszti ypatiszkai arba per gromata, sziuomi antraszu:

J. G. BOGDEN,
W. Long & S. Main Sts.
Du Bois, Pa.

VIREJOS ATVIRTIMAS.

Man teko keleta dienu praleisti labai gražioje vietoje. Tai buvo spindintys ežerelis, lyg žiedo akis intaisyta in tarpa neaugsztu kalveliu apželusiu medžiais. Nuotakios žalios lankos leidosi isz visu pusiu žemyn prie vandens. Baltu aviu pulkas ganesi pievoje. Senas vandeninis malunas pirm kokiu penkiu deszimcziu metu statytas. Jis male ukininkams javus, pjove lentas. Jei ne jis, ne paukszcziu krykształimas ežere, ne krintanczio vandens pliuszkejimas, tai visa vieta butu buvusi tyli, kaip Tebaidos dykuma.

Asz buvau atvykes pas sena serganczia moteriszke, kur szeszerius metus iszbuvo stabo isztikta, nejudindama nei rankos, nei kojos. Jos kantrybe stebejosi visi pažinstami ir aplinkiniai. Bet szitas apsakymelis nepasakos apie ja, tik, nesijuok, skaitytojau, — bet apie jos vireja! Jug tamista žinai poeto Owen Meredith's eiles.

We may live without friends
We may live without books
But civilized man cannot live without cooks.

t. y. Mes galime gyventi be draugu, mes galime gyventi be knygu, bet civilizuotas žmogus negali gyventi be vireju.

Tai-gi ir mano istorija yra apie vireja! Ji parodys skaitytojams kaip stebetini yra Dievo takai, ir kaip invairiais budais jis gražina in savo kaimine iszklydusias aveles.

Ji buvo smarki jauna moteriszke kokiu dvideszimties szesziu metu, labai gera, mokanti savo amata ir turejo labai gražu veida, buvo papratusi drasiai, bet padoriai žiureti in akis kam reikejo. Asz pastebejau ja gana tankiai vaikszcziojant aplinkui ir labai atydžiai domintis in mane, lyg ji butu niekad nemacziusi žmogaus taip apsirengusio kaip asz. Taip spedamas asz apsirikau. Progai pasitaikius ji baimingai, bet su pagarba tare:

— Teveli, asz norecziau buti katalike.

— Ar tai Tamista dar nekatalike?

— Teveli, mes vis gyvename toli nuo miesto, asz neturejau progas gerai iszmokti religijos. Mano tevas buvo nekatalikas. Jis jau mires. Mano motina perejo in katalikes, asz tapau pakriksztyta ir priemiau Pirma Komunija. Tai buvo seniau. Kaip iszvydau tamista ir iszgirdau kalbant, taip kas žin kas pakilo mano szirdyje. Asz labai noriu daryti kas reikia.

Tai mat, szventi maldos žodžiai, kuriuos asz turejau kalbeti pas ligoni; artymo meiles darbas, kuri asz buvau siunstas atlikti, pataike tai moteriszkei in szirdi ir pažadino jos tikejima.

— Bet, dukrele, kodel tamista iki sziol nedarydavai kas reikejo? — užklausiau asz.

— Ka darysi, teveli! Mano vyras neliauja geres jau treti metai. Jis valkiojasi, arba timpso apie namus, keikia ir plusta religija, ypacz kataliku Bažnyczia. Man nusibodo ginczytis su juomi. Kitaip negalima buvo sugyventi su juo tik reikejo palikti Bažnyczia ir religija. Bet, teveli, nuo to laiko nebuvo ramu man szirdyje.

— Ar juodu turite vaiku?

— Taip, mergiszczia deszimties metu, berniukas dvieju. Juodu tebera nekriksztyti.

— Vargszai, nekalti, vaikeliai! Juk tamista žinai, kad be krikszto juodu Dievo veido nereges!

— Taip, teveli! Tai-gi asz noriu pakriksztyti juodu ir vel imti pildyti savo priedermes. Mat asz buvau szesziolikos metu piemene, kad asz pabegau nuo tevu. Mudu susižiedojova pas protestantu ministra.

— Na, tai tau! Tamista pasidarei sau painiu. Kas nauda užtylejus? Tamistai prisieis pakalbeti su savo klebonu.

— Bet, teveli, ar tamista nieko negali pagelbeti man? Ar negalima nueit su manim ir nors pakriksztydint vaikus. Asz žaduosi iszauginti juodu katalikiszkai ir paeziai imti daryti kas reikia, kaip tik turesiu progos. Teveli, man rodesi, kad Tamista atsimeszei Dievo malone in szituos namus: ji paliete mane tiesiog už szirdies. Isz to asz emiau norete noreti gerai apsieiti, nors tuodu vaiku pakriksztydinti. Jug jaigu juodu numirtu, asz iszeicziau isz proto. Žinau ju dvieju pražutis butu ant mano duszios. Asz taip bijau viena eiti pas klebona.

Ta isztarus greitais sakiniais ji eme verkti. Macziau, kad dalykas yra rimtas, bet ka asz turiu daryti? Ne mano darbas kisztis in svetimos parapijos dalykus. Ka galetu mintyti klebonas, jei atvažiaves in jo parapija kunigas imtu szeimyninkauti. Isz kitos puses, dvi duszi pakriksztyti, vyrui ir jo paeziai, jei pasiseks, praminti taka in szviesa, keturis asmenis sutelkti pas Iszganytojo kojas vis-gi geras tikslas. Ir sziaip ir teip apsvarstes, asz galutinai apsistojau prie minties, kad nueiti su moteriszke pas klebona butu gal ir neblogas daiktas. Teip ir pasiketinau padaryti.

— Tai teip, žmonele, tariau asz. Nueisiu su tamista pas klebona ir pažiuresiu ka galima padaryti. Ar negaletum pavadinti czion vaikus, kad asz sziek tiek pamokyczіau mergaite priesz krikszta. Juk ji jau diktoka!

— Acziu, teveli, visa szirdimi! — tare moteriszke pilna džiaugsmo. Kol gyva neužmirsziu tos malones. Ryto asz pristatysiu czia savo vaikus. Asz vis iszrasiu priekabe keliauti in kaima, nes pats mane užmusztu, jei jis žinotu, kad vežu juodu in krikszta.

— Kaip toli tas kaimas?

— Szeszios myles, bet mes turime arkli ir vežimeli, tai gana lengva nuvažiuoti.

Szeszios myles, tai ne mažnožis, pamintijau asz ir emiau gailetis savo pažadu. Bet ant rytojaus atejo mergaite. Ji trokszte troszko krikszto. Iszmokinau ja maldeliu, iszaiszkinau kas reikia, kad suprastu krikszto reikszme, dovanojau mažyte maldu knygele ir macziau, kad mergaite taip skaite lyg ryte rijo knygutes žodžius. Matyt, buvo Dievo darbas; tai be abejones pasiketinau nuvesti ta visa iki galui.

Sekmadienije po pietu iszvažiavome in kaima. Mus užklupo smarkus lietus su griausmais ir žaibais. Perbuvepati baisiausia laika pakeleje pasitaikiusiame kluone keliavome toliau purvais ir nuvažiavome in kaima. Pirmiausiai asz vienas nuejau pas klebona. Ma iszaiszkinus dalyka pasirode, kad klebonas pažista vargsze moteriszke ir tankiai gailedavosi jos, kad ji neturi drasos pasipriesziniti vyrui. Mano insikiszima klebonas priskaite lyg prie stebuklingu nuotikiu. Jis apsieme tuojaus pakriksztyti abudu vaiku ir nuejes in zokristija tuojaus prirenge visa kas reikia. Jis pamokino motina, ji jam žadejo iszpildyti visus jo paliepimus. Vaikai tapo pakriksztyti; asz buvau krikstotevas. Na ir linksmi visi keturi grižom namo.

DR. J. A. TANANEWICZ
Gydytojas ir Chirurgas.

Gydo invairias ligas vyru ir moteru. Duoda patarimus sveikatos dalykuose per laiszkus. Adresas:
2020 137th Street,
Indiana Harbor, Ind.

SKAITYKITE "SAULE"
SKAITYKITE "SAULE"
SKAITYKITE "SAULE"

KURSUI NUPUOLUS

Tai geriausia proga daug auksinu in Lietuva nusiusti. Greitume nusiuntimo pinigu nieks su manim negal lenktyniuoti; visiems pinigu siuntejams pristatau kvitas su paraszais priemeju pinigu.

Laivakorcziu agentura in Liepoju, Hamburga ir visur. Pasai kelionei in Lietuva. Padarymas Lietuviszku dokumentu.

Pinigus siuskite per paczto Money Order. Raszydami pridekite 2c stampa ir visada adresavokite sziteip:

P. MIKOLAINIS,
53 Hudson Ave.,
Brooklyn, N. Y.

LIETUVIAI KREIPKITES PRIE SAVUJU!

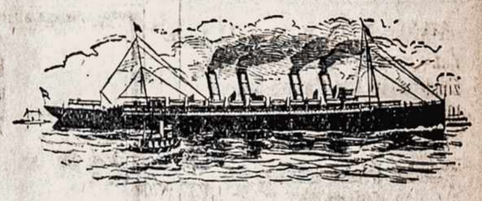

Keliauk in Lietuva ir isz Lietuvos in Amerika per
G. J. BARTASZIUS IMMIGRANT SERVICE CORPN.
KAPITALIZACIJA $100,000.

Mes parduodame laivakortes ant visu Vandeninu Liniju in visas pasaulio dalis; ne tik isz NEW YORKO ir BOSTONO, bet ir isz kitu Amerikos portu.

Iszmainom ir siunczіam pinigus in VISAS DALIS PASAULIO pagal dienos kursa. Persiuntimas yra GVARANTUOTAS. Mes turime Sukelto Kapitalo 800,000 markiu, LIETUVOS UKIO BANKOJ, KAUNE.

Pasportus ir kitokius dokumentus adarome. Atliekame visokius lietuviu reikalus Amerikoje ir Amerikos lietuviu reikalus Lietuvoje.

Užlaikome DU HOTELIU del lietuviu keliaujanczіu in Lietuva.

Užkviecziame visus lietuvius su reikalais kreiptis in musu ofisa per laiszka arba ypatiszkai: Telephone: Spring 9537.

Centralis Ofisas: 498 Washington St. New York, N. Y.

SZLIUBINI ŽIEDAI. Musu sztore galima visokiu gauti, 14k., 18k. ir 22k. Turime dideli pasirikima ir yra isz ko pasirinkti.
ELGIN LAIKRODELIAI, 16 akmeniu, 20 metu gvarantuoti luksztai . . . $27.50
G. H. SNYDER, Jeweler, 1926 Carson St. S.S. Pittsburg.
Ka Snyderis sako — yra tiesa

VYRU LIGOS

Daktaras KOLER yra vienatinis tarpe Lietuviu daktaras Pittsburge. Jisai mokinosi Varszavoje, studijavo begle 32 metus invairias ligas vyru ir moteru, todel jas nuodugniai pažinsta. Gydo užsinuodinima kraujo ir silpnybes vyru, spuogus, niežejimus, ligas tinimo, invairias ligas paeinanczias nuo neczystumo kraujo. Atsiszaukite ypatiszkai, per laiszkus asz negydau. Dr. Koler kalba Rusiszkai ir Lenkiszkai. Ofisos valandos nuo 9 ryte lig 5 vakare Nedeliomis 9 iki 2 popiet.

Dr. KOLER, 638 Penn Ave. Pittsburgh, Pa.

ISZ GAISRO ISZGRIEBTAS.

Eidamas pro ilgas baltu lovu eiles ligonbuczio didžiajame kambarije mieste Amerikos Vakaruose, asz pastebejau ypatingos iszvaizdos, protingo veido, vidutinio amžio ligoni. In ta vieta buvau atvykes kito ligonio szaukiamas ir atlikes savo priederme esmi paprates, iszeldamas dairiausi ar nepamatysiu kokio asmens nedristanczio arba negalinczio kviestis kuniga, o bet-gi dvasines pagelbos reikalinga. Pamates minetaji ligoni asz paklausiau slaugotojos kas jis.

— Jis yra protestantu dvasiszkis, — atsake ji. — Jis neseniai atvyko in szi miesta ir buvo labai suvarges kuomet pateko pas mus in Miesto Ligonbuti.

— Isz kur jis yra? — klausiau asz toliau.

— Isz kur nors isz vakaru. Jis turbut turi czionai viena, kita drauga. Jie jam atnesza knygu ir laikraszcziu.

Asz priejau prie ligonio ir linksmai ji pasveikinau.

— Tamista, turbut, pažinsti, kad asz kataliku kunigas, — tariau priejes. — Bet asz visuomet megstu isztarti užuojautos žodi kencziantiems, nors jie nekatalikai.

— Asz nekatalikas, — tare jis trumpai.

— Žinau; bet mudu abu tarnaujam Evangelijai, todel nesava visai svetimi vienas kitam.

Jis permaine kalba nukreipdamas ja prie kitu dalyku, kalbejo lengvai ir gerai apie to laiko nuotikius, pasirode esas protingas, iszmanas daug dalyku. Su juo malonu buvo kalbetis. Ka jaucziau asz jam ir pasakiau.

— Ne tankiai galima sutikti ligonbutije toki žmogu kaip tamista. Asz labai džiauginosi tamista pažines ir tikiuosi, kad tamista greitai iszgysi. Ar nenoretum, kad asz ir vel ateicziau.

— Jei tamista nori — atsake jis. — Asz nedaug teturiu draugu. Gyvenimas supintas isz daugelio kartumynu. Nors mano gyvenimas buvo tokis. Bet melskis tamista už mane.

Asz stipriai suspaudžiau jo ranka atsisveikindamas ir iszeidamas tariau.

— Reikia tiketis Dievu. Jis geriausias mus draugas, niekuomet mus neužsigina, neapleidžia. Tamista ta visa žinai. Sudiev!

Man daug sykiu teko buti tame ligonbutije, o mano pažinstamasis vis ejo blogyn ir blogyn. Ji buvo apnykes baisios ruszies tasantis drebulys, Jis visas virpedavo ir galva ir liemuo ir kojos. Net ir lova purtydavo. Skaudu budavo žiureti in ji. Mano mintis be paliovos ir namieje esant sukinedavosi apie ji. Viena diena eidamas po aplankytu ligonbutyje pas duris susitikau pažinstama žmogu.

— Tamista labai draugauji su p. P., — tare jis.

— Su protestantu ministru, — tariau asz. — Taip. Tai labai protingas žmogus. Tik man liudna, kad jis nuolatos eina menkyn.

— Protestantu ministras! — tare anas. — Ne visai taip! Jis yra tiktai atsižadejelis katalikas. Jis iszbego in vakarus, gyveno kaip nežmogus; paskui eme protestantams sakyti pamokslus, kad turetu isz ko gyventi. Jam rodosi, buk niekas jo nepažinsta czionai, bet kol buvo jaunas, jis buvo labai geras katalikas. Vargszui jam neilgai teks gyventi. Asz einu pasikalbeti su savo draugu. Jis žino, kad asz ji pažinstu.

Iszklauses to pasakojimo asz neisztariau nei žodžio tik greicziau nuejau in ligonbuczio skyriu pas nelaimingaji. Radau ji tasoma ir purtoma lyg butu ji apemes szaltasis drugys. Prakaitas buvo iszpyles jo kakta ir bego nuo galvos ant pagalves. Veidas iszrode lyg mirties szeszelio dengiamas. Atsisedes kiek galejau arcziausiai ir nusitveres už jo minksztos gleivios rankos tariau nuoszirdžiai.

— Broleli! tau reiks nepoilgam mirti. Žinai, kad asz kataliku kunigas. Ir tamista esi katalikas. Imk ir atlik iszpažinti. Asz padesiu, kiek tik galesiu.

Ta isztares iszsiemiau savo stula isz kiszenio. Jis pažiurejo in mane iszsigandes ir nusikreipe szalin.

— Tai ka-gi? Ar atstumsi szita paskutine Dievo malone?

— Teveli! — atsake jis, — jau ma nera iszganymo. Asz buvau pats juodžiausias judoszius. Asz užtraukiau negarbe ant savo giminiu; asz suplesziau motinos szirdi. Asz atsižadejau savo Bažnyczios, kurioje perleidau jaunyste, ir paskui jai kenkiau vieszai ir slapeziai. Judoszius buvo geresnis už mane, nes asz geriau už ji žinojau ka daras ir daugiau turejau niekszystes.

Czia ji pagriebe tas baisusis drebulys ir eme kratyti. Jis butu pats susižeides. Tik ligonbuczio tvarkos prižiuretojai atejo ir laike ji lovoje. Po kiek laiko drugys perejo. Asz emiau kalbeti jam ramiai, glostydamas jo dvasia. Jo nuoszirdus prisipažinimas buvo lygus iszpažincziai. Kieti puikybes ir nebvilties raiszcziai sutruko. To tik tereikejo. Kiek turejau takto, atsargumo ir meiles, tiek ju panaudojau toje valandoje. Dievas padejo. Ligonio dvasios votis pratruko. Jis paleido visus savo gyvenimo pulius susirinkusius szirdyje. Tai buvo iszpažintis gryna, nuoszirdi ir aiszki, apkaltinanti save, gili ir gausi, kaip pavasario tvanas. Iszliejes ta visa isz saves, jis pasijuto grynas ir lengvas. Jo dvasia apeme saldi ramybe. Asz daviau iszriszima, o jis užmigo lyg kudikis.

Asz atsinesziau Szventuosius Aliejus. Kad asz daviau jam Paskutini Patepima, dideles skaiszczios aszaros bego jam per veidus. Pabaiges insidejau stula ir Aliejus in kiszeniu. Ligonis atsimerke. Isz akiu spindejo ramybe, džiaugsmas ir viltis. Jis tare.

— Dievas isztiesu geras! Teveli, niekad nesi isztares teisingesnio žodžio, kaip kad sakai, jog Jis yra geriausias mus draugas!

Asz karsztai suspaudžiau ligoniui ranka ir atsisukau žadedamas iszeiti. Apsidaires pamacziau dideli stora ligonbuczio tarna juoduka, kuris pirm kokio pusvalandžio vargiai tegalejo iszlaikyti tasomas ligonio kojas. Tas negras pasilenkes ties savo prietaisais, kuriais jis valdydavo ligonbuczio grindis tyliai ir atydžiai, bet su didžia pagarba buvo žiurejes visa kas czia atsitiko. Mat ligonbuczio kambarys buvo didelis ir atdaras.

Iszejau žadedamas grižti rytoj. Griždamas namo visu keliu stebejausi kaip Dievas yra geras ir gailestingas. Jug jis rado ta paklydusia avele ir ant savo pecziu parnesze ja in savo namus, isz kuriu buvo pabegusi. Ant rytojaus labai anksti grižau in ligonbuti, bet vargszas ligonis jau buvo mires. Jis nuejo pasilseti pas savo Teva in dangu. Asz dirstelejau in tuszczia lova. Czia asz iszvydau visaip sužeista, bet džiaugsminga Airi, kuris vadinosi mane pas save in kampa.

— Teveli! tamista padarei gera darba tam vargszui, — tare Airys. — Jis numire ramus ir, ma rodos, laimingas. Jis dekojo Dievui, o tas juodasis, kuri tamista matei valant grindis, stebejosi isz kur tamista gavai tokios galingos vatos, kad kaip tik pridejei ligoniui prie ranku ir koju, taip nei nereikejo jo daugiau belaikyti, o jis pats nurimo ir paskui gražiai numire. Teveli bene turetum ir tam juodukui tokios vatos, kad jis galetu suprasti, isz kur ju galybe. Jug ir jo duszia to paties Dievo sutverta.

— Na, Patrich, — tariau asz, — graži yra tavo tevyne, kad tu szitaip pats kentedamas moki dar juokus kresti ir in linksmus žodžius inpini rimtos tiesos.

NAUJAS ISZRADIMAS PLAUKAMS.

Dekavoje ½ milijono žmoniu už puikus plaukus, o teip-gi sulaike puolima plauku labai trumpam laike, in vieta iszpuolusiu, atauga tankus plaukai: Gvaranty. Informacijas dykai. Pasakykite kitoms tautoms. Raszykite pas: Drs. Brundzas Cosmetics, Sta. W. Brooklyn, N. Y.

Jusu kudikis privalo tureti geriausi maista

Lietuvė motina isz Philadelphia raszo:

"Kad jos kudikis buvo iszbliszkes, plonas ir nei kiek nepasunkėjo per kelias savaites. Po iszbandymo daugelio visokiu maistu, jai daktaras užrasze

Borden's

EAGLE BRAND

(*CONDENSED MILK*)

ir jos kudikis paaugo vogoj suvirsz pusantro svaro pirmoj savaitej, ir miegojo gerai pirmu syku, isz viso suvirsz menesio laiko gyvenimo."

THE BORDEN COMPANY

Borden Building New York

Iszkirpk szi kupona dabar, ir prisiusk sziandien ir gausi Dykai musu knyga, KUDIKIU GEROVE, kuri paaiszkins, kaip užlaikyti kudiki sveiku. Taipgi gausi maitinimo instrukcijas jusu kalboje.

Vardas _____

Adresas _____

(0107

TARADAIKA.

Net žmogus kratosi,
Kas czion Amerike darosi,
Turime czion tokius vyrukus,
Senus kriokus,
Kurinos sunku apipacziuoti,
Norints ant senatves suporuoti
Meilei prie moteriu apsiejna,
Kožnai meilei kalba kaip priejna,
Bet apsipacziuot bijos,
Net po girres slapstos.
Ne vienas net turi pakutavoti,
Už prigavysta dakantavoti,
O kada atpakutavoja,
Zbitkauti ne nustoja.

* * *

Ohajos steite,
Nedydeliame mieste,
Tarp nekuriu lietuviu,
Užsidejo susaide munszainiu,
Per girtavima nesusivaldo,
Puolinedami sau galvas skaldo
Ne vienas iszsivoloje,
Ir susidaboje,
O tai vis neiszmanelei, teip daro,
Savo kvailuma varo,
Kiek uždirba ant munszaines palieka,
Ir tada ejna kaip jau ne turi nieka.
Už burda ne užmoka,
Ir da gaspadinei in akis szoka,
Tai gaspadines tai padaro,
Kol nuo burdo nepavaro,
Su jeis ne sztukavoje,
Pedes užaresztavoje,
O kada atima,
Szluota payma,
Ir laukan iszmeta.
Ir saluninkai ne kitaip daro,
Pasigerusi laukan iszvaro,
Tada ne turi kur nakvoti,
Turi purvine guleti,
Ne vienas sau galva kaso,
Stovedamas už duriu praszo,
Kad munszaines duotu,
Ant nebago susimiletu.
Pareidami nakti isz karczemos
Staugia, rodos iszeja isz galvos
O ka? Norints kiauliszkai,
Bet tai vis tautiszkai.

* * *

Vienam mieste buvau,
Apie puikes giedorkas dažinojau,
Turiu jaises pakoczioti,
Ir sziek tiek pamokyti.
Asz ne su ranka takta skaitysiu,
Tiktai per szonus duosiu,
Ba tokiu merginu da nemacziau,
Norints daug aplakszciau.
Tai jau bjauru — negerai,
Jaigu tokie bažnytinei giedorei,
Vyrai su szpilkom mergas bado,
Tas labai negražei iszrodo.
Baisus juokus iszdarineja,
Kaip ant giedalo susirenkineja
Doros merginos gražiai pasielge,
Kitos kaip kiaules spiege.
Jaigu kunigas apie tai dažinotu,
Tai tokia gauja su lazda iszgeniotu,
Jaigu laike prabos,
Duksta visados,
Tai ir laike misziu,
Nepaliauna savo szposu.
Jaigu jus pasiuteles da teip darysite,
Tai visos raudosite,
Ir savo vardus matysite,
Visoms nedovanosiu.

Del muzikos myletoju!

Ka tiktai iszejo isz spaudos 16 dainu su gaidoms vienoje knygeleje. Lengva muzika ant piano, puikios ir linksmos, o ypatingai del mokytiniu ant piano. Vadinasi "Sietynelis Lietuviszku Dainu." Kaina $1.00

J. A. Žemaitis
315 So. West Str.,
Shenandoah, Pa.

APNEGALEDINTAMS VYRAMS PASZALPA PER U. S. PUBLIC HEALTH SERVICE.

U. S. Public Health Service Gydo Paliuosuotus Kareivius, Jurininkus ir Marininkus.

Garbingai paliuosuoti kareiviai gydomi.

Po aktu isz Kovos 3d. 1919, (Public Act 326) užvardytu "Aktas Sutorizuoti Kasos Rasztininka parupinti ligonbuczius ir sanatorijoms reikalingumus sergantiems ir apnegaledintams paliuosuotams kareiviams, jurininkams ir marininkams," U. S. Public Health Service parupins paszalpa garsingui paliuosuotam sergancziui arba apnegaledintui kareiviui, jurininkui arba marininkui, armijos arba laivynes, slaugiai kurie tapo paliuosuoti ant arba po Spalio 6, 1917m., ir kurie reikalauja iszgydyti kokia liga arba inžeidima, kuriuos gavo priesz paliuosavimo isz armijos.

U. S. Pension Biuras.

U. S. Pension Biuras, Washington, D. C. prižiuri tuos, kurie paliuosuoti priesz Spalio 6d. 1917m. Aplikacijos turi ten but prisiustos. Tiems vienintelis medikaliszkos priežiuros aprupinimas tai in National Soldiers Home.

War Risk Insurance Biuras prižiuri gydyma alijantu paliuosuotu kareiviu.

Gydymas Militariszkuose, Vieszos Sveikatos ir Civiliszkuose Ligonbucziuose.

"Paliuosuoti kareiviai, jurininkai ir marininkai, pagal instatymu, civiliszki žmones, ir kaslink ligonbutinio gydymo ineina po Army Regulations paragrafo 1459 aprupinimu. Bet bile apnegaledintas kareivis, jurininkas arba marininkas, kuris garbingai paliuosuotas nuo Spalio 6, 1917, jaigu apnegaledintas bunant tarnystej arba jo dabartinis padejimas pareina nuo to apnegalejimo, pagal War Risk Insurance Akto aprupinimais, jam priguli ligonbutine arba senatorijine priežiura per Public Health Service ligonbuti kariszka ligonbuti, jaigu yra vietos arba miesto civiliszka ligonbuti."

Prirodymai Reikalauti Iszgauti Priežiuros.

Kur abejojimai pakila kaslink inžeidimo, ar gautas priesz paliuosavima ar ne, aplikantas bus prižiuretas bet valdžia ves isztyrinejima. Aplikantas turi tureti prirodymu, jog liga arba apnegalejimas radosi kuomet tapo paliuosuotas, tas prirodymas pristatytas arba per jo oficiali paliuosavimo arba paliudyta kopija jo ligonbutinio rekordo. Jaigu aplikanto paliuosavimo certifikatas neturi jokio parodymo kaslink jo apnegalejimo, Public Health Service aficieriai gali spresti ar apnegalejimas, del kurio kareivis praszo pagelbos, atsikartojimas apnegalejimo del kurio jis pirmiaus gavo paszelpos tarnystej, arba jog dabartinis apnegalejimas neturi nieko bendro su pirmesne liga arba ineidimu gauta tarnystej.

Jaigu kareivio militariszkas rekordas nemini apie apnegalejima kuomet jis stojo kariuomeneje, instatymai laiko jog jis buvo sveikas kuomet prisirasze. Vyrai, kurie paimti, bet neprisirasze, gali gauti medikaliszkos pagelbos.

Kaip Reikalauti Medikaliszkos Pagelbos.

Kuomet praszymas, reikalaudamas medikaliszkos pagelbos, pasiustas U. S. Public Health Service medikaliszkui aficieriui, praszytojas tures iszpildyti War Risk Insurance forma 526. Jaigu po isztyrinejimu, jam priguli pagelba isz War Risk Insurance biuro tai medikaliszkas aficierius jam insakys nueiti in arcziausia paszalpos stoti, kur isztyrinejimas padarytas ir tinkamas gydymas aprupintas privacziai arba ligonbutije.

Aplikantai Gydyti Netoli Savo Namu.

Jaigu buve skareivis gyvena daugiaus kai szimta myliu nuo paszelpos stoties, arba negali nueiti in ligonbuti arba paszelpos stoti, jam insakyta nueiti in ligonbuti arti savo namu. Medikaliszkas aficierius isz stoties, kur jo praszymas pasiustas, nuskirs in katra ligonbuti jam eiti. Vyriausiai gydytojui bus prisiustos instdukcijos egzaminuoti ir gydyti vyra. Del jo bus aprupinti visi reikalingi dalykai.

Keliones Leszos Užmoketos.

Kur galima, kareiviai gydyti prie paszelpos stoties (Relief Station.) Jaigu negali važiuoti tai namuose prižiureti. Keliones leszos apmoketos su tinkamais algos atlyginimais jaigu pasilieka nuo darbo.

Specialiai Ligonbucziai.

Ligoniai gydyti apielinkeje, kur aplikacijos prisiustos, jaigu galima. Bet jaigu serga kroniszka liga arba jaigu butu geriaus klimato permaina, jie siustu in specialius ligonbuczius.

Aprupinant netikrus kuno dalis, War Risk Insurance biuras užmoka už visa darba.

Neapsilima Gydyti Lytiszkas Ligas.

Public Health Service negali duoti pagelbos paliuosuotams kareiviams, kurie serga lytiszkoms ligoms. War Risk Insurance skaito tas ligas kaipo pasekmes pacziu vyru blogaus pasielgimo. Tam tikslui negali vartoti Public Health Service pinigus, o specialiu pinigu del tu ligu Public Health Service neturi ir tik gali pasiulyti toki gydyma, kuris duotas vieszuose klinikuose. Tie gydymai laikyti tris syk in savaite kožname stotyje.

Laidotuviu Iszlaidos Apmoketos.

War Risk Insurance ligoniai, kurie mirszta Public Health Service ligonbucziuose, palaidoti stotyse, bet iszlaidos neturi virszet szimta doleriu. Jaigu gimines arba kiti noretu pasimti lavona, valdžia užmokes reikalingas ir neperdideles keliones iszlaidas.

Amerikos Raudonojo Kryžiaus Home Service dalis bendrai dirba su Public Health Service Armijos ir Laivyno ligonbucziais.

Public Health Service Vienutes.

Public Health Service padalinta in keturiolika geografiszku daliu po apskriczio direktoriaus (District Supervisor) priežiura. Kožnoje valstijoje randas valstijos direktorius su vietiniais tyrinetojais. Tas valstijos direktorius prižiuri ir duoda patarimus vietiniams tyrinetojams. Tyrinetojai egzaminuoja visus, kurie savo valia arba kitu nurodyti, kreipiasi pagelbos Jaigu nera paszalpinis stotis toj apielinkej, vietinis tyrinetojas (kuris turi but gydytojas) gali teikti medikaliszka priežiura, duoti receptus, kuriuos vietinis aptiekorius turi pildyti.

Užmokestis (Compensation.)

Daugelis vyru, kurie turi gauti užmokesti, arba "compensation," už inžeidimus arba ligas, kurias ingijo arba pablogino tarnaudami kariuomeneje nežino savo tiesu. Bile narys militares arba laivyno tarnystes, kuris mano jog jam priguli "compensation," turi prisjusti aplikacija arcziausiui U. S. Public Health Service atstovui. Bet suprantama, jog tas apnegalejimas ingytas arba pablogintas tarnysteje. Dugelis sykiu, vyras, kuris prasze ir jau gauna užmokesti, palengvina paties nuskyrima lankyti užsiemimu mokykla po Federal Board for Vocational Training.

Užsiemimo Mokinimas ir Užmokestis.

Turime atsiminti, jog kuomet vyras lanko užsiemimu mokykla, jo užmokestis, arba "compensation," sulaikytas, ir jie gauna tik Federal Bonda paskyrta mokesti. Federal Bordo paskirtas mokestis niekuomet ne mažesnis už užmokesti, arba "compensation, bet kartais didesnis. Kuomet užbaigia moksla jo užmokestis arba "compensation," vel prasideda.

Public Health Apgarsinimai.

Public Health Service dare pastangas, siusdami cirkuliarus, pildydami apgarsinimus pacztuose ir t. t., praneszti visuomenei apie paszalpa, kuria szis skyrius teikia paliuosuotams kareiviams, jurininkams ir marininkams.

Kaip Surast Public Health Aficierius.

Gali sužinoti vardus ir adresus Public Health Service aficieriu per vietini paczto virszininka, nuo Amerikos Raudonojo Kryžiaus vietiniu skyriu, ir nuo valstijos arba vietines sveikatos skyriu aficieriu.

Visos civiliszkos ir geroves draugystes, kareiviu reikalams paskirti biurai, turi visuomet but gatavi pagelbeti kareiviams susineszti su jiems reikalingoms draugystems.

Kaip Susineszti su Public Health Service.

Visa korespondencija su War Risk Insurance biuru kaslink medikaliszko peržiurejimo turi but adresuota sekancziai: Chief Medical Advisor, Bureau of War Risk Insurance, Treasury Department, Washington, D. C.

Apskricziu Direktoriai.

Suvienytos Valstijos padalintos dalimis ir kožna po priežiura apskriczio direktoriaus, kuris prižiuri visus paszalpinius skyrius savo apielinkeje.

Kuomet tyrinejimas reikalingas ir kuomet vyras nedasiekia paszelpini stoti, turi praneszti savo apskriczio direktoriui. Jis sutvarkys egzamina ir gydyma per privati gydytoja arba per vietine instaiga.

Visos iszlaidos, kaip tai, keliones leszos isz ir nuo tyrinejimo vietos, medikaliszkos priežiuros, ir t. t. bus užmoketos.

Apskricziu Direktoriu Vardai ir Adresai.

Surgeon W. W. King, U. S. Public Health Service, 101 Milk St., 4th. floor, Boston, Mass. District No. 1 — New Hampshire, Vermont, Massachusetts and Rhode Island.

Acting Asst. Surgeon J. D. Cook, (laikinai.) U. S. Public Health Service 280 Broadway, New York, N. Y. District No.2 — Connecticut, New York and New Jersey.

Senior Surgeon Fairfax Irwin, U. S. Public Health Service, 1512 Walnut St Philadelphia, Pa. District No. 3 — Pennsylvania and Deleware.

Passed Ass't Surgeon J. G. Townsend, U. S. Public Health Service, Room 2217, Interior Department, Washington, D. C. District No. 4, District of Columbia, Maryland, Virginia, and West Virginia.

Passed Ass't Surgeon George S. Pitcher (laikinai,) U. S. Public Health Service, 82½ Edgewood Avenue, Atlanta, Ga. District No. 5 — North Carolina, South Carolina, Tennessee, Georgia and Florida.

Passed Ass't Surgeon C. H. Waring, U. S. Public Health Service, 309 Audubon Bldg., New Orleans, La. District No. 6 — Alabama, Mississippi and Louisiana.

Surgeon Henry L. Stickney (R,) U. S. Public Health Service, 705 Neave Bldg., 4th and Race, Cincinnati, Ohio. District No. 7 — Indiana, Ohio and Kentucky.

Senior Surgeon Chas. E. Banks, U. S. Public Health Service, 512 Garland Bldg., Chicago, Ill. District No. 8 — Illinois, Michigan and Wisconsin.

Passed Ass't, Surgeon W. C. Witte, U. S. Public Health Service, 1006 Century Bldg., St. Louis, Mo. District No. 9 — Nebraska, Iowa, Kansas and Missouri.

Surgeon W. C. Bennett (R,) U. S. Public Health Service, 1357 California St., Denver, Colo. District No. 11 — Wyoming, Utah, Colorado and New Mexico.

Surgeon John D. Long, U. S. Public Health Service, 624 Flood Bldg., San Francisco, California. District No. 12 — Arizona, Nevada and California.

Surgeon Hugh DeValin, U. S. Public Health Service, 115 White Bldg., Seattle, Washington. District No. 13 — Washington, Idaho and Oregon.

Surgeon John M. Holt, U. S. Public Health Service, 312 Mason Bldg., Houston, Texas. District No. 14 — Oklahoma, Texas and Arkansas.

Passed Ass't Surgeon L. R. Thompson, U. S. Public Health Service, Manila, Philippine Islands. District comprises Philippine Islands.

Passed Ass't Surgeon Carl Michel, U. S. Public Health Service, San Juan, Porto Rico. District comprises Porto Rico and the Virgin Islands.

Surgeon E. A. Sweet, U. S. Public Health Service, Honolulu, T. H. Apskritis inima Hawaijos Salas.

Ligonbuczial.

U. S. Marine Hospital.

No. 1 Baltimore, Md.
No. 2, Boston, Mass.
No. 3, Buffalo, N. Y.
No. 5, Chicago, Ill.
No. 6, Cleveland, Ohio.
No. 7, Detroit, Mich.
No. 8, Evansville, Ind.
No. 9, Port Stanton, N. H.
No. 10, Key West, Fla.
No. 11, Louisville, Ky.
No. 12, Memphis, Tenn.
No. 13, Mobile, Ala.
No. 14, New Orleans, La.
No. 15, Pittsburgh, Pa.
No. 16 Portland, Maine.
No. 17, Port Townsend, Wash.
No. 18, St. Louis, Mo.
No. 19, San Francisco, Calif.
No. 20, Savannah, Ga.
No. 21, Stapleton, N. Y.
No. 22, Vineyard Haven, Mass.

U. S. Public Health Service Hospital.

No. 24, Palo Alto, Calif.
No. 26, Greenville, S. C.
No. 27, Alexandria, La.
No. 28, Dansville, N. Y.
No. 29, Norfolk, Va.
No. 30, Chicago, Ill.
No. 31, Corpus Christi, Texas.
No. 32, Washington, D. C.
No. 33, St. Louis, Mo.
No. 34, East Norfolk, Mass.
No. 36, Boston, Mass.
No. 37, Waukesha, Wis.
No. 38, New York, N. Y.
No. 39, Hoboken, Pa.
No. 40, Cape May, N. J.
No. 41, New Haven, Conn.
No. 42, Perryville, Md.
No. 43, Ellis Island, N. Y.
No. 44, West Roxbury, Mass.
No. 45, Baltimore, N. C.
No. 46, Leming, N. M.
No. 47, Markleton, Pa.

TIKRIAUSES KABALAS

Arba Atidengimas Paslapcziu Ateities. Su pagelba kazirom. Pagal Chaldeiszku, Persiszku, Graikiszku, Arabiszku ir Cigoniszku burtiniku. Iszguldinejimas to kabalo yra labai lengvas ir kiekvienam gali buti suprastinu.

MOROLISZKA KABALA

Katra iszdeda žmogaus ateiti. Su Salamono Nose.

TIKRIAUSIA BURYKLA

Sudejo Cigonka isz Egipto Rubina Sulva. Del vyru ir moteru.

VISOS TRIS KNYGUTES TIKTAI UŽ . . . . . 25c.

Prisiuskite mumis 25c. Gausite visas tris knygutes per pacta. Pinigus galite siusti stempomis.

W. D. BOCZKOWSKI-CO,
MAHANOY CITY PA.

Nuga-Tone

Sugrąžina man sveikatą ir pajegas, saka Ponas Matusevicis

Dalzell, Ill.

"Ištariu savą neaprubežiouta padėkavojima už jusu vaistus, Nuga-Tone, kurios duoda tvirtumą visam kunui. Jos duoda nauja gyvybę. Buvau labai nusilpnetas ir išdaviau daug pinigu už visokius vaistus bet nieka ne gelbieje. Kaip tik pradiejau imti Nuga-Tone, atgavau savą sveikatą ir pajiegas. Jie numeti man lazdą ir davi energije ir tvirtumą. Galiu dabar atlikti trys sykius daugiaus darba negut pirmiaus ir ne jaučiu pavargimo ir par tai galiu pasakyti, jog Nuga-Tone yra geriausis vaistas ir geriausis atgavitois sveikatos. Lenkiu savą galvą preš tuos, kurie sutaisa tuos vaistus ir kožnam patariu Nuga-Tone."

PETRAS MATUSEVICIS.

Nuga-Tone priduoda didesni veiklumą ir tvirtumą visiems gyvybės pajiegoms, yra stebuklingus vaistas dėl silpnu, nervuotu, sunaikintu vyru ir moteriu. Duoda naują gyvybę jaknoms ir žarnoms, atgaivin inkštus, išmeta nuodingas atmatas, prašalin gazus ir išputimus, nepriimną kvapą ir išvala liežuvio apvilkimus. Duoda puiku apetitą, gierą gruomulavimą, nuolatinius nervus ir tvirtą, pastiprinanti miega.

Kožna bonkuti Nuga-Tone taipin pilną vieną mėnesi gydymą, o prekė yra $1.00. Gaukite bonkuti šiandien pas sava aptiekoriaus, imkite per 20 dienu ir jeigu ne busite visai užganedinti, aptiekorius sugrąžis jums jusu pinigus. Jeigu negalite gauti pas aptiekoriaus, siuskite mums $1.00 o gausite pilną mėnesi gvarantuotą gydymą, apmokietą pačtą. NATIONAL LABORATORY, 1018 S. Wabash Ave. Chicago, Ill.

HAMBURG

ANT NAUJU LAIVU

ORBITA iszplauks 13 AUGUST
OROPESA iszplauks 27 AUGUST
ORDUNO iszplauks 10 SEPT.

Jždaromi kambarai del moteru ir ir szeimynu.

THE ROYAL MAIL STEAM PACKET CO.

26 BROADWAY NEW YORK

UNION NATIONAL BANK MAHANOY CITY

Capitol Stock $125,000.00
Surplus & Profits $460,000.00

Mokame antra procenta ant sudėtu piningu. Procenta pridedam prie jusu piningu 1-ma diena Sausio ir Liepos menesuose, nepaisant ar atneszai parodyt knygute ar ne.

Mes norim kad ir jus turėtumet reikala su musu Banka nepaisant ar mažas ar didelis

Bankas adaras nuo 9 val. ryte lig 3 val. popiet, Subatomis 9 ryte lig 12 val.

H BALL, Prezidentas
F. J. NOONAN, Vice-Prez.
J. E. FERGUSON, Kasierius.

Tvircziausia Lietuviszka
BANKA

Didele kaucija sudeta Valstijos Banko Departamento. Esiu po priežiura Valstijos, teip kad pinigai sudeti mano bankoje negali pražuti. Priimu piningus saugiam palaikimui. Siunczlu piningus in visas dalis svieto, pagal dienos kursa. Parduodu laivakortes kompaniju nustatytams kainoms. Parupinu paszportus keliaujantiems in Lietuva. Viskas daroma teisingai, greitai ir pigiai. Raszykite apie kainas o gausite teisinga atsakima. Adresavokite:

V. Lapinskas
601 W. Mahanoy Ave.
Mahanoy City, Pa.

W. TRASKAUSKAS
LIETUVISZKAS GRABORIUS,

PIRMUTINIS LIETUVISZKAS GRABORIUS MAHANOY CITY, PA
Laidoja kunus numirusiu, Pasamdo automobilius, riginus ir vežimus del laidotuviu, krikszt iniu, veseliiju, pasivažinejimo ir tt. Krausto daigtus ir tt
520 W. Centre St. Mahanoy City, Pa

Chas. S. Parmley
REAL ESTATE AGENT.
NOTARY PUBLIC.
Jeigu norite pirkti ar parduoti namus, mes galime jumis patarnauti. Randavojame namus, kolektavojame randas ir t.t.
238 W.Centre St. Mahanoy City

Daktaras Juozas J. Austra
LIETUVIS
Buvusis Daktaras Karumeneje.
GYDO VISOKIAS LIGAS
Priima ligonius lig 10 valanda ryto. 12 lig 2 popiet. 6 lig 9 vakare
Telefonas—Bell 359 R.
113 E. Coal St. Shenandoah

Lietuviską katalogą dykai
Jei manote atidaryti krautuvę, pirmiaus atsišaukit į musų Bendrovę, gausite informacijas.
Waterbury Mail Corporation
502 Wilson St. Waterbury, Conn.

DAKTARAS W. BURKE
LIETUVIS
418 W. Market St. Pottsville
Su visoms ligoms priima, nuo valandos iki 10 valanda isz ryto, 1 iki 3 val popiet. 6 iki 8 vakare.

Merginu balberiu szapas. Uniojs prekes tiktai. Praszom. Teipgi iszmokiname vyrus ir merginas balberiauti. Neužmirszkite numaro. Netoli Union R. R. stacijos.

N. Nossokoffs,
1202 Penn Ave. Pittsburgh, Pa.

Kazis Reklaitis
Lietuviszkas Graborius
Laidoja numirelius pagal naujausia mada ir moksla. Turi pagelbininke motere. Prieinamos prekes.
516 W. SPRUCE ST.
Mahanoy City, Pa.
Bell Telefonas No. 149.

Zinios Vietines

— Panedeli Lietuviu Diena.

— Panedeli Žoline, arba Sz. P. Marijos in Dangu Emimas.

— Trauks žmonelei in Lake side pulkais kaip ant atpusko.

— "Saules" darbininkai ir pasinaudos isz apvaikszcziojimo Lietuviu Dienos ir taja diena nedirbs, todel szitas numeris ankszcziau iszejo. Spautuve ir ofisai bus Panedeli uždaryti.

— Laidotuves a. a. Marijonos Yuodeszkienes atsibuvo iszkilmingai. Daugelis gyminiu ir pažinstamuju dalibavo laidotuvesia kurios atsibuvo Szenadorije.

— Publikines mokslaines atsidarys Utarninke 6-ta diena Septemberio.

— Schuylkill Haven priglaudoje mire Jeva Makalauckiene isz Mahanoy Plane. Velione paliko sunu Andriu ir dukteria Sisviniene isz Detroito. Laidotuves atsibuvo subatoje Frackville kur likos ir palaidota.

— Konia visos anglines kompanijos pradejo sukrauti daugybia minksztuju ir kietuju angliu. Gal tikysi kokiu nesupratimu su darbininkais kada pasibaigs tebyris kontraktas.

— p. Steponaviczius, Butkus, Reklaitis, Augsztakalnis ir Norkeviczius žuvavo Lakewood seredoje. Pagavo puikiu žuvycziu isz kuriu mažiause turejo szeszis colius. Norkeviczius pagavo sokeri sverenti du svarus.

CENTRALIAI KLINIKAI LIETUVOJE.

American Red Cross Bulletin, kuri leidžia Amerikos Raudonojo Kryžiaus komisija Vakaru Rosijoje ir Baltijos Valstijose, sekancziai aprasze geroves darba tarp Lietuvos vaiku.

Buletinas pirmiaus minejo jog nera American Relief Administration virtuviu Lietuvoje, ir delto nebuvo galima pasisekti Lietuvos vaikus teip pat kaip Latvijos arba Estonijos, per insteigima Amerikos Raudonojo Kryžiaus kliniku arti American Relief Administration virtuviu.

Kaipo pabandymas Kaune, trys centraliai klinikai tapo atidaryti. Ten bile vaikas gali gauti medikaliszka priežiura dykai. Raudonasis Kryžius pasamde kelis vietinius gydytojus ir slauges. Raportai parodo jog klinikai praktiszki. Kasdien daug vaiku lanko klinikus.

Czion, kaip ir kitose Baltijos Valstijose, randasi odos ligos, Irgi atsirado džiova ir panaszios ligos.

Pulk. Ryan, komisijonierius atvažiavo Kaunan ir ypatiszkai peržiurejo darba. Budamas ten, sutvarke atidarymo dar penkiolika kliniku Lietuvoje.

Randasi 3,334 naszlaicziu Lietuvoje, bet visi valdžios naszlaicziu namuose ir Amerikos Raudonasis Kryžius duoda pagelba valdžiai. Kaune yra keturiolika tu namu su 809 naszlaicziu. Per 29 miestus yra 32 namai, kurie užlaiko 2,520 naszlaicziu.

Lietuvos vaikai gaus savo pilna dali sandeliu, kurie tik pervežti Rygon isz Paryžiaus. Kaune klinikai dabartiniu laiku turi užtektinai drabužiu prižiureti 6,000 vaiku.

ANT PARDAVIMO

Lotas su 4 namais ant W. Spruce St. ir Maple St. Parsiduos visos ant syk ar atskirium. (A.16)

Chas. S. Parmley
Real Estate Agent
7 S. Catawissa St.

ANT PARDAVIMO.

Namai po No. 716 - 718 E. Centre St., ir 717 - 719 E. Market St. parsiduos pigiai. Atsiszaukite po No. 98 S. Main St. Mahanoy City, Pa. (t.f.)

Ka raszo apie knyga "Tukstantis Naktu ir Viena"

Gerbiami Tamstos:— Sziuomi duodu žinoti Tamstoms kad asz esiu aplaikes puikia knyga po vardu "Tukstantis Naktu ir Viena" kuria man prisiuntet, norint asz prisiuncziau užmokesti už ta puikia knyga, bet vienok aplaikiau kaipo dovana, už tai asz prisiuncziu tamstoms mano padekavone kuria praszom nuo manes priimti. Toi puikioj knygoj talpinasi puikus apraszimus, turi neapsakytai vertuma. Velinu del kožno, katras tiktai gali skaityti lietuviszkai kad kožnas tureti jia namuose ta puikia knyga su gražais apraszymais. Žmogus turedamas namuose ta puikia knyga neturi reikalo vaikszczioti po nereikalingas vietas ir praleisti brangaus laiko ant visokiu nereikalingu zobovu, žmogus skaitydamas tuos puikus skaitymus namuose atranda tenai stebetinus apraszymus senoves žmoniu gyvenima ir užmirszta visus vargus ir rupesczius savo kasdieninio gyvenimo, praleidžia naudingai laika savo namuosia su savo milema szeimina. Dekavoju tamstoms už suredima tos puikios knygos kuri gali suraminti kiekviena žmogu katras skaito ar klauso tu puikiu istoriju, teipgi dekavoju už puiku kalendoriu ka man prisiuntet kaipo dovana. Duok Dieve tamstoms sveikata ir laime sziame gyvenime. Viso giaro veljentis pasilieku "Saules" skaitytojas, S. P. isz Somerville, Conn. Jeigu reikalaujate virsz-minetos knygos tai prisiuskite $2 in "Saules" iszleistuves o gausite tuojaus per paczta.

Kur seniausia,
Ten geriausia.

SENIAUSIA
AgenturA
VIENYBE

Parduoda laivakortes ant visų parankiausių Linijų į Lietuvą ir iš Lietuvos arba ir visur kitur per Antverpą, Rotterdamą, Bremeną, Hamburgą, Liepoją, Karaliaučių ir kitus portus į Eidkūnus ir į patį Kauną, taip pat ir iš Lietuvos.

卐 ■ 卐

Pinigus siunčia į Lietuvą ir visur pigiausiu kursu; už juos garantuoja, kad — ypač Lietuvoje — pinigai bus greitai ir parankiai išmokami artimiausioje vietoje nuo priėmėjo gyvenimo.

Pinigus į Lietuvą siunčia telegramu.

Amerikos pinigus maino ant visų šalių pinigų.

卐 ■ 卐

"VIENYBĖS" SPAUSTUVĖ

Visokius spaudos darbus atlieka greitai, pigiai ir gražiai.

Spausdina konstitucijas, knygas, laiškams popieras, plakatus, vizitines korteles, baliams tikietus ir tt.

卐 ■ 卐

"VIENYBĖ"
EINA DU-KART SAVAITEJE

Spausdina geriausius raštus, vėliausias žinias iš Lietuvos ir visur ir turi juokų skyrių

"TARKA"

AMERIKOJE $3.50 MET.
LIETUVOJE 4.50

卐 ■ 卐

Pirkite "Vienybės" Bendrovės šėrus. Dividendai mokami. Ateityje bus didelis pelnas.

Vienas šėras $10.

卐 ■ 卐

Užlaiko didelį knygyną, kur galima gauti visokių knygų.

Reikalaukite platesnių informacijų apie viską, rašykite mums laiškus, reikalaukite musų piniginio kurso ir knygų katalogo.

Su visokiais reikalais kreipkitės šiuo adresu:

LITHUANIAN VIENYBE PUBL. CO.
193 Grand St. E
Brooklyn, N. Y.

Kur vienybė,
Ten galybė.

REIKALINGI.

Presserei. Pastovus darbas ir gera mokestis. (t.8)
Salant & Salant
2nd. floor Janowitch's Bldg.

ANT PARDAVIMO.

Namai, Duonkeptuve ir Ice-Cream dirbtuve. Biznis placziai iszdirbtas. Gera priežastis del pardavimo. Atsiszaukite ant adreso. (A.19)
Chas. S. Parmley
Real Estate Agent
Mahanoy City, Pa.

Didelis Naujas Setas Knygu Tiktai už $1

Žiurekite ka gaunate už $1.00 Prisiusikite mumis tik viena doleri o gausite sekancziais istorijas, pasakas, pasikaitymus ir t.t. ir mes užmokame nusiuntimus kasztus, gausite per paczta. Adersavokite
W. D. Boczkauskas-Co.
Mahanoy City, Pa.

JURGIS SKAPTUKAS.
ERGELEI PONA MORKAUS.
DU AR KETURI.
ŠVIETAS DVASIU.
ISZREIKSZTAS RAZBAININKAS.
ŽYDAI KAIMUOSIA.
NEVIDONAS.
ANT PRAPULTIES KRANTO.
MISTRAS IR KREPESIUS.
KAMPELIS DUONOS.
ISZ KO DIDELI PONAI.
BURIKE IR BURIKAS.
KAREIVIS IR VELNIAS.
KAS MAN NAKCI ACITIKO
UŽLIEKOS SENOVES PADAVIMU.
PEARY ANT ŽEMGALIO.
DŽIAUGSMAS ir NULIUDIMAS TEVU
KALEDU NAKTIS.
ISZ AKYVUMO.
SU DIEVU.
GRIGO KALEDOS.
KAIP VINCAS INGALEJO SAVO PACZIA.
MAILACH. Isz Kristaus Gyvenimo.
PASKUTINEJ VALANDOJ.
SLAPTYBE GYVENIMO MUMISIE DIEVO MUSU JAME ATSIGYMIMO.
ILGIAUSIA DIENA.
METAI SVARBIAUSIU ATSITIKIMU.
NUSIMINIMAS SENO JAUNIKIO. Seno jaunikio daina.
BARBELE. Tikras atsitikimas.
MOKYTOJA. Graži apisaka.
VELNISZKAS TYLTAS ANT UPES NEMUNO.
AUKLEJIMAS SVEIKO IR SERGANCZIO KUDIKIO.
HERODOS BOBA.
KAS NEPAŽINSTA DIEVO, TAS NEPAŽINSTA TEVU.
PER TAMSYBES IN SZVIESA.
PASITAISIAS PRASIŽENGELIS.
DUKTE MALKAKERCZIO.
PO LAIKUI.
ONYTES LAIME.
PER NEATSARGUMA IN BALTA VERGIJA.
PUSIAU-GAVENIS.
VIESZPATS JEZUS IR MISZKO MEDŽIAI.
ŽVAKE.
DEL PIRSZTINIU.
APIE MIRIMA.
PAVASARIS. Daina.
APIE SAULE, MENESI, ŽVAIGŽDES IR KITUS DANGISZKUS KUNUS.
MESZLA-VEŽIS.
GRAPAS.
EGLE, ARŽUOLAS IR UOSIS.
BUDYNE.
ILA ISZ MAISZIO ISZLINS, ALIVA IN VYRSZIU ISZKYLS.
IN MOTINAS. Kaip užlaikyti ir apsaugoti szeimynele nuo lygu.
VERTA NEPAMIRSZT.
KAIP DAGYVENTI 100 METU.
PAMOKINIMAI.
NE SZIS, NE TAS.
KAM KENKIA GIRTAVIMAS.
GRUDELEI ŽINIOS.
APIE BOBA KA NEGALEJO SAVO LIEŽUVIO SULAIKYTI.
TURKINEI PRIEŽODŽIAI.
PAMOKSLELIAI.
DU PRIESZIAI.
LEIBAUS GIMORAS.
ŽYDO GIMORAI.
LAIKE SZERMENU. Juokas
GIRTUOKLIS JURGIS.
SKAITLIS APIE ŽMOGAUS KUNA.
KAIP PAŽINTI ATMAINA ORA.
BERNADINAS IR ŽYDAS. Dainele.
TO LAIKYKIS. Gera roda.
AUKSO DUMOJIMAI. Priežodžiai.
PROTAVIMAS VAIKO.
OSZKA ISZ DZUKIJOS. Dzukiszkai.
GEROS RODOS DEL MOTINU.
KAS TAI YRA MOTERYSTE.
FILOZOFAS SKOLINIKAS. Juokas.
GALINGA YPATA.
DESZIMTS PRISAKYMU HYGENOS KUNO IR DUSZIOS.
GALYE MEILES. Apie kuningaikszte kuri nemokejo verkti.
TEISYBES.
DEL MOTERU.
KELETA JUOKU.
ŽMONIU RANKOS O MASZINOS.
RAGANISZKA LAZDELE.
TEISYBES.
DAINELE. Apie gražus žirgelei.
TRUMPI PATEMIJIMAI.
BOBA KAIP IR VISOS BOBOS.
ŽENKLAS SMERTIES.
NUPASAKOJO NO KITO.
NE NORI SARMATOS.
TOKI SZPOSAI NE TINKA.
ATLIGINO. Juokas.
SU VELNIU ANT SVIETO. Juokas.
KYTRAS ŽALNIERIUS. Juokas.
DIEVAS GAL APSUDYTI.

APIE DIEVA

Mira. — Kad vieni gyviai naikina kitus, to negalima pavadinti žiauria kova. Czia nera nei paveikeju, nei paveiktuju, o yra tik tai, kad vienos gyviu ruszis palaiko savo gyvasti kitomis. Kad szios liktu galutinai paveiktos, tai žutu ir anos. Kad vanagas isznaikintu visus paukszczius, tai ir pats padvestu badu. Viename tvenkinyj daryta bandymai su karpiais ir lydekomis. Kad budavo pradedama didinti skaitlius, tai lydeku atsirasdavo daugiau, nes jos turedavo daugiau maisto. Bet kaip tik karpiu skaitlius sumažedavo, tai ir lydeku bepalikdavo mažiau. Sumažejus prieszu skaitliui, vel atsirasdavo daugiau karpiu tada vel privisdavo lydeku ir t. t. Kad stipresnieji gyviai naikina silpnesniuosius, tai dar nera pakankama priežastis tikslingumui mesti in szali. Aukos tam tikrame laipsnyj, jau yra suskubusios pasigereti gyvenimu. Be to dar, joms patogiau, kad jas umai kas užmusza, negu kad reiketu vilkti sunkiaja senatve. Žmones senatveje paprastai turi globos; o gyviai... Galu gale, gyviai neturi tokios tobulos dirksniu sistemos, kaip kad žmones, tat neteip jauczia fizikini skausma.

Meszkys. — Visose gamtos vieszpatijose matyti systematine tvarka, tikslinguma ir tampru saryszi tarp kita kitos, o ypacz bendraji paskyrima — tarnauti augsztesniajai žmogaus vieszpatijai.

Mira. — Gamtoj tikslingumas nepalyginamai tobulesnis, negu žmogaus veikaluose;; todel ir ano priežastis nepalyginamai augsztesne už žmogu.

Meszkys. — Tikslingumas iszrodoma ir tupmi, kad yra pasaulis: kad tikslingumo nebutu, viskas suirtu.

Mira. — Žeme atidaro žmogui savo vidurius ir dovanoja jam savo viduju turtu, kaip tos, seros, gelžies, sidabro, aukso, mineraliniu, vandenu, akmeniu, angliu ir k. Jaigu reikia daug proto ir pastangu, kad isztyrus maža pasaulio gabaleli, tai koks didis turi buti tas Protas, kurs sutvere pasauli!

Marija M. — O koki žmogaus role tame pasaulio tikslingume?

Mira. — Žmogus sutvertas tuo tikslu, kad iszmintingai naudotus gamtos gerybemis medeginei ir dvasinei kulturai sutverti, kad tuo budu tinkamai sunaudotu gautasias nuo Dievo pajiegas ir gabumus, o galutinai — kad pagamintu Dievui kiek privalo garbes. Gana truputi insižiureti in suredyma pasaulio su žmogumi prieszakyje, kad supratus pasaulio tikslinguma. Iszmintingiausiojo Dievo veiksmas turi ir tiksla iszmintingiausia. Visata Dievas sutvere isz nieko. Sutveres žeme, Dievas kaskart augsztina pasauli, gamindamas keturias vieszpatijas: mineralu, akmenu, gyviu ir žmoniu. Prirengia salygas, butinasias mineralines vieszpatijos bucziai. Padaro saule menuli ir t. t. Pradejo daug laiko iki žeme tiek iszsitobulino, kad ant jos jau galejo gyventi gyvi organizmai. Paskui padaryta invairiu rusziu augmenis, pradedant nuo menkutes žoleles, baigiant milžinu medžiu. Atsiranda gyviai nuo mažnczikukes kirmelaites lig didelio szlapio. Tai tatai, žeme jau apsidengus invairiausiais augmenimis ir medžiais, kribždete kribžda gyviu daugybe. Taigi, puikus rumus su tarnu [gyvuliu] abiems jau parengtas, laukia pono. Ir Dievas sutveria žmogu, kurs yra tvariniu karuna: suteikia jam proto, kad jis geretus pasaulio grožiu, naudotus jo gerybemis ir už viska dekavotu Dievui ir Ji garbintu. Nei medžiaga, nei augmenis, nei gyvuliai negali pažinti Dievo ir garbinti. Ta prieinama vienam žmogui, kuriame yra susijunges jautuliu elementas su proto. Virszujais jautuliais žmogus priima virszujo pasaulio inspudžius. Tie inspudžiai pereina in siela, kadangi jinai yra anksztai susijungus su kunu. Siela, kaip dvasinis principas, gali pažinti augszcziausiaja Dvasia ir dekingai Ja garbinti. Per žmogu visi kiti tvariniai kreipias Dievop. Žmogus yra gamtos atstovas. "Mes tarnaujam tau!" szaukia tukstancziai balsu in žmogu: "o tu tarnauk Dievui ir garbink Jo varda, kadangi tu vienas tegali tai daryti!" Ar begali buti tikslingumas aiszkesnis?!

Meszkys. — Na, o Jus, p. Gydytojau, kaip žiurite in musu nuomone?

Gyd. K. — Asz tikiuos kad kultura pagriaus tikejima, ir tokiuo budu negaliu pripažinti buk jinai sustiprinsianti ji žmonese.

Mira. — O mano isztikrinimu — tikrasis mokslas negali nepripažinti tikejimo: tikejimas ir mokslas — du spinduliu isz vienos Saules — Dievo. Bakonas yra pasakes: "Filozofijos truputis atitraukia nuo religijos; gilesniojo filosofija sugražina prie religijos."

Asz skaicziau savo sažines pareiga iszrodyti Jums Dieva esant, tikedamos, jog gal bent vienas žodis inkris in Jusu siela; jaigu ir ne tuojau tai apsireiksz, tai gal bent užsimastymo valandoje. Jau aukszcziau esu pasakes, jog musu tikejimas nera aklas: matete jog turim stipriausiu iszrodymu.

Meszkys. — Tamstos, argi ne sunkiau nugriauti ta tiesa, kad Dievas yra, negu ja priimti?!

Marija M. — Netikelis panaszi in kudiki, kuriam inkalbeta, buk jis visai neturis tevo.

Galas.

ANT PARDAVIMO.

Hotelis ir namas 424 - 426 N. 2nd. St. Pottsville, Pa. tuojaus prie Korto. Gera priežastis del pardavimo. (t.f.)

W. Czižauskas,
424 - 426 N. 2nd. St.,
Pottsville, Pa.

ANT PARDAVIMO.

Geri namai ant dvieju familiju, po No. 909 E. Pine St., ant puses loto. Atsiszaukite pas No 400 W. Pine St. arba po No. 907 E. Pine St. (t.f.)

PIGUS IR GERI PIRKINEI PAS GUINANS

Skalbyne elektriku varoma už . . . $100
Skalbyne vandenu varoma už $27
Ranku varoma . . $16
Greztyne (wringer) . $9
Varinei katylai . . $7

Aluminum Puodas del Virimo. Parduodams visur po $1.50 tik $1.00

Axminster Divonas (Rug) 9 per 12 pedu už . . $35.00
Brussell Divonas to pat didumo parduodame už 24.00
Pluszinis Divonas to pat didumo, tiktai už . . . 28.00

Enamel Peczei yra geriausi, gvarantinam kad enamelis nesilups nei netruks.
Visada pirkite geriausi, kada perkate pecziu.

GUINAN'S
MAHANOY CITY, MT. CARMEL, SHENANDOAH.

Sztai Koki Prieteli Turite
Merchants Banking Trust Co. Banke

Yra tai pirmutine Banka Mahanoy City ka pradejo moket procenta ant sudėtu piningu.
Yra tai Banka in kuri ateinate, kada reikalaujate pagelbos kada perkate namus.
Yra tai Banka kuri pagelbsta jumis atmoketi skola per lengvas menesines mokestes arba teip tankei kaip jumis geriausia iszpuola mokėti.
Yra tai Banka kurios virszininkai yra juso tautiecziai ir pažinstami.
Yra tai Banka in kuri galite ateiti ant rodos arba informacijos, kada norite kur investyti piningus arba pirkti namus.
Yra tai Banka, kurioje jaucziates lyg save name,
Yra tai juso Banka.
Pasakykite savo draugams ir pažinstams kad dėtu savo piningus in Merchants Banking Trust Co. Banka. Szita Banka žino kaip jumis geriausia pagelbeti.

MERCHANTS BANKING TRUST CO.,
MAHANOY CITY, PA.
—DIREKTORIAI—
D. M. Graham, Pres. L. Eckert, Vice-Pres. D. F. Guinan, Treas.
J. H. Garrahan, Attorney W.F. Rynkewicz A. Danisewicz M. Gavula
P. C. Fenton T. G. Hornsby

BALTIJOS-AMERIKOS LINIJA
9 BROADWAY NEW YORK, N.Y.
TIESI kelione be persedimo isz NEW YORKO
Per LIBAVA arba HAMBURGA — EITKUNUS
IN LIETUVA
Laivai iszplaukia kas 14-ta diena
Dideli dvieju szriubu paczto lavai iszplauks
"ESTONIA" 17 August | "LITUANIA" 7 September
"POLONIA" 24 August | "LATVIA" 21 September
Tiesi nauji kelione tarpe Libau, Danzig, Halifax (Kanada)
Visi laivai turi puikius kambarius 3 klesos keleiviams.
Kreipkites prie musu agentu jusu mieste.