THE LITHUANIAN SEMI-WEEKLY SAULE (SUN)
PUBLISHED EVERY TUESDAY AND FRIDAY.

ESTABLISHED IN 1888. YEARLY SUBSCRIPTION $3.00
Brings the best results to Advertisers. Rates on application.
PUBLISHED BY THE
W. D. BOCZKOWSKI-CO.
MAHANOY AND A ST., MAHANOY CITY, PA.

SAULE
THE SUN.

DU-KART NEDELINIS LAIKRASZTIS "SAULE"
ISZEINA KAS UTARNINKA IR PETNYCZIA.
PRENUMERATA KASZTUOJA:
AMERIKE: Ant viso meto $3.00. Ant puses meto $1.50
EUROPOJE: Ant viso meto $4.00.
Laiszkus ir piningus visada siuskite tiktai ant szito adreso:
W. D. BOCZKOWSKI-CO.
MAHANOY AND A ST., MAHANOY CITY, PA.

No. 38 (ENTERED AT THE MAHANOY CITY, PA., POST-OFFICE AS SECOND CLASS MAIL MATTER.) MAHANOY CITY, PA. PETNYCZIA 11 GEGUZIO 1923 (FRIDAY 11 MAY) W. D. BOCZKOWSKI, Pres. & Mgr F. W. BOCZKOWSKI, Editor 34 METAS

ISZ AMERIKOS

Dirbo munszaine idant iszmaityt vaikus.

Denver, Pa. — Palicije aresztavojo Katre Navickiene paimdami samogonka ir deszimts galonu munszaines. Kada josios sudže užklause ar nežino, jog laužo prohibicijos tiesas ir jog dirbimas munszaines prieszinasi tiesoms ir geriau jeszkoti nuo pavieto del užlaikymo vaiku, tai Katre staczei atsake, jog nereikalauje jokios ubagiszkos paszialpos ir kad nuo josios atimtu vaikus. Moteria paleido.

Rado moteria su kitu — nužude.

Elizabeth, N. J. — Jurgis Budrika likos uždarytas kalejime ir jojo vienuolikos metu suneli Jonuka, už nužudinima savo paczios Marijonos, 35 metu, gyvenanczios po No. 223 Bond ulyczios.

Kada palicije surado moteretoji gulejo ant grindu kuknioje, visa sukruvinta ir apdraskyta, szale lavono gulejo suteszkintas kreslas ir vyro zie gorelis.

Vaikas randasi po prižiura palicijos kaipo liudintojas. Sake jisai buk jojo tevas atejas namo, rado motina su kitu vyru kambarije. Budrikas užtikias motere su nepraszytu svecziu isztrauke jaja už plauku in kuknia ir tenais teip sumusze pakol neužmuszo su kreslu.

60 milijonu poru czeveryku in du menesius.

Washington, D. C. — Arthuras Butman, perdetinis apsiavimo departamente apreiszke buk amerikoniszki fabrikai czeveryku menesiuosia Sausi ir Vasarije padirbo 60 milijonu poru czeveryku, arba 10 milijonu poru daugiau ne kaip praejta meta tam pacziam laike.

Jeigu sziauczei turetu tuos czeverykus pasiuti rankomis, tai turetu siuti per penkesdeszimts metu.

Nelaba motina apdegino kudikio rankutes.

Philadelphia. — Mrs. Louisa Woodington, 28 metu, likos pastatyta po kaucije 1500 doleriu už baisu pasielgima su savo penkiu metu dukrelia Phoebe, kurios rankutes apdegino baisei laikydama ant gazinio peczius, nevos už nepaklusnuma. Kaimynai prisiege, buk motina priesz jiaises lepszejo, kokiu budu baudže savo kudiki. Apie tai pranesze palicijai kuri nelaba motina aresztavojo. Magistratas Daugherty pasake, jog labai gailesi, jog motina negali panaszei nubausti kaip jiji nubaude savo dukrele. Motina iszsikalbinejo, buk norejo pagazdyt mergaite o ne apdegint, bet ant tokio iszsikalbinejino magistratas visai netemino.

Vabalai padaro daug bledes.

Washington, D. C. — Butlegerei, vagei, dirbejai pinigu ir kiti prasižengelei nepadaro tiek bledes gyventojams Suvienytu Valstiju kiek visoki vabalai. Ukystes departamentas apskaite buk vabalai padaro bledes kožna meta del augmenu, medžiu ir t.t. ant dvieju bilijonu doleriu.

Daugiause padaro bledes kviecziams hesiszka muse kuri atsirado laike namines revoliucijos, vabalas "boll weevel" kuris naikina bovelna, kornu grežikas kuris neseneĭ atsirado

Seniauses masonas ant svieto.

Brechenridge, Mo. — Daktaras Juozas Halstead susilauke ana diena 105 metu. Jisai yra seniausiu masonu ant svieto, pristodamas in drauguve 1842 mete.

Du jauniižgamos nužude mergaite.

Detroit, Mich. — Morkus Novak, 19 metu ir jojo draugas Edwardas Przybylski, 17 metu, prisipažino palicijei, buk tai jieji nužude 17 metu senumo Helena Jesz, ant tuszczio loto Nedelios vakara, užsmaugdami kada jiems nepasidave.

Ižgamos papilde žndinsta nuejo in artima nama apreikszdami žmonim buk ant tuszczio loto rado jauna mergina kuri kaip rodos turejo apalpti. Žmonis ne buvo užganadyti isz juju apsakymo ir pasiesze apie tai palicijei kuri aresztavojo abudu, veliaus prisipažino prie žudinstes. Motina dagirdus apie baisia mirti savo dukreles apalpo. Helenos szlebes buvo supleszytos, kunas ir veidas sudraskytas.

Greicziause mazgotoja torielku.

Punxsutawney, Pa. — Greicziause mazgotoja torielku yra mergina Zuzana Hetlock, slavoke, 22 metu, kuri dirbo vienam isz czionaitiniu hoteliu. Josios drauges kalbejosi apie kontesta szokime, katra dalaikytu ilgiausia, bet Zuzana dave užmanima katra isz juju mazgotu torielkas greicziausia na ir merginos sutare padaryti lenktynes. Darba pradejo tik su pagialba ranku, muilo ir vandeniu. Zuzana mazgojo torielkas per 31 valandas be perstojimo ir laimejo. Už tai aplaikė dovana 25 dolerius ir dvi sanvaites vakaciju su užmokescziu.— Darbines lenktynes geresnes ne kaip szokti.

Sumaine paczes.

Flint, Mich. — Albertas G. Badasher, tevas penkiu vaiku ir Mrs. Helena Maser, motina keturiu vaiku, likos aresztavoti ant praszymo palicijos isz Toledo, Ohio, isz kur abudu atvažiavo. Badasheris padare sutaika su Maseru sumainyti paczes ant ko abidvi moteres sutiko. Poreles gyveno Lima, Ohio. Maseriene yra laikoma kalejime kaipo liudintoja prieszais Badasheri.

Negavo $250,000 ant kovojimo priesz munszaine.

Harrisburg, Pa. — Gubernatorius Pincziotas spiresi idant legislatura paskirtu czverti milijono doleriu idant galetu "pincziti" visus tuos, ka perženge prohibicijos tiesas ir galetu kuom užmoketi sznipams už taji darba. Bet legislaturos sanarei buvo iszmintingi vyrai ir nepaskyre czverti milijono doleriu ant tokio kvailo tikslo.

Ant geležinkeliu dirba du milijonai žmoniu.

New York. — Ant amerikoniszku geležinkeliu dirba apie du milijonai žmoniu kurie aplaiko metines algos tris bilijonus doleriu, pagal apskaitima geležinkeliu kamisijos.

20,000 nelaimiu in 4 menesius.

Harrisburg, Pa. — Pennsylvanijoi in laika keturiu menesiu buvo daugiau kaip 20 tukstanczei visokiu nelaimiu, pagal raparta kompenseiszion bjura.

Klierikas Cziputis prigere.

Chicago. — Julius Cziputis, 21 m., isz Cicero, lankes St. Mary of the Lake kataliku seminarija, Area miestely, prigere Area ežere, apvirtus valcziai, kuriaja jis su kitais dviem klierikais po ežera plaukiojo. Kiti du klierikai liko iszgelbeti.

Moteres turi moket taksas arba ejs in kalejima.

Harrisburg, Pa. — Gubernatorius Pinchotas užtvirtino savo paraszu nauja bila, pagal kurio, visos moteres turi moketi taksas lygiai su vyrais. Jeigu nemokes, tai bus baudžemos kalejimu. — Tai tau, norejote bobutes lygiu tiesu, dabar turesite proga buti kalejime ant lygiu tiesu su vyrais. Paczios moteres taja bila perleido, idant visos moketu taksas. — Dabar negalesit isz to iszsmugti kaip lyg sziolei.

Prigavo lietuvi ant $1,000, viso gyvenimo paczedumas.

Chicago. — Priesz kelias dienas Povylas Gudžiunas (3314 S. Auburn Ave.) susipažino su vienu žmogum. Žmogus buves nepaprastai malonus ir in visai trumpa laika insigijes Gudžiuno pasitikejimo. Karta bevaikszcziojant juodu susitiko nauja "drauga". Pastarasis pasipasakojes, kad priesz tris deszimtis metu jis gyvenes Chicagoje.

Gudžiunui nauji draugai pasidaboje. Jis su jais emes visai atvirai kalbeti — pasisakes, kad banke turis $1,900. "Draugai" in kalbejo Gudžiunui pinigus isz banko iszsiimti. Pastarasis paklause. Jis nuejo in Peoples Stock Yards banka ir iszsieme $1,900.

"Draugai" iszsieme isz kiszenes pora szimtiniu ir indejo in nosine. Paskui paprasze ir Gudžiuno paduoti savo pinigus. Girdi, jie suvyniosia in nosine saugumo delei. Po tos manipuliacijos "draugai" staigu "susirgo". Judvieju praszomas Gudžiunas nuejo in aptieka vaistu parneszti. Bet kai jis sugrižo atgal su vaistais — "draugu" jau nebebuvo. Nebuvo nosineje ir $1,900. Jis nubego in Peoples Stock Yards banka pagalbos ieszkoti. Bet, suprantama, bankas tokiame atvejyje jam nieko negalejo pagelbeti.

Gal Gudžiunas neskaito laikraszeziu kurie žmones persergsti nuo tokiu apgaviku.

Pittsburgh, Pa. — Iki sziandie jau tris suimtieji lietuviai tapo paliuosuoti isz kalejimo. Juos paliuosuota be jokios kaucijos.

Pirmiausia paliuosuota J. Jakubauska. Ji paliuosuota Gegužes 1 d., t. y. ta paczia diena kada trokas užmusze jo mergaite. Ant rytojaus, Gegužes 2 d., tapo paliuosuotas Juozas Baltruszaitis, o Geg. 3 d. tapo paliuosuota Ona Budnikiene. Tikimasi, kad kiek veliau pa-

ISZ VISU SZALIU

Bolszevikai aresztavo popiežiaus siuntini.

London. — Bolszevikai aresztavojo kuniga Simonetti, popiežiaus siuntini, ant rusiszko rubežiaus kada apleidinejo Rosije. Teip skelbia telegramai isz Kopenhagos.

Kiniszki banditai reikalauje $1,000,000 už nelaisvius.

Pekinas, Kinai. — Amerikas ir Anglije karsztai užprotestavojo prieszais paemima in nelaisvia keliolika amerikonu ir angliku per banditus, kurie sulaike truki ir paeme visus pasažierius in nelaisvia, pareikalaudami milijona doleriu iszsipirkimo. Valdžios prispyrineja idant Kinai užmoketu paskirta iszsipirkima ir tuojaus paleistu svetimžemius ant liuosybes. Terp paimtu in nelaisvia, randasi devyniolika amerikonu. Badai visos moteres likos paliuosuotos.

Metodistai užpyko ant savo biskupo.

Moskva. — Amerikoniszki metodistai kurie turejo savo misijes po nekurias dalis Rosijos po vadovysta biskupo Blake, o kuris dalybavo dvasiszkuju sejme ir labai iszgyre soviatine valdže, tures sugryžti namon ir iszajszkyt savo pasielgima. Metodistai dabar uždare visas misijos stotis pakol Rosijoi neužejs didesne tvarka.

260 arabieczių užmuszta muszije.

Tripoli, Afrika. — Kada italiszki kareiviai užeme Tanorga, likos užklupti per daugeli arabu. Muszije žuvo 260 arabu, daug sužeista, o italu užmuszta 29 kareiviai.

Iszpanije reikalauje 28,000 daraktoriu.

Madrid, Iszpanije. — Iszpanije nemažai rupinasi isz kur gaus 28 tukstanczius daraktoriu idant mokytu milijonus vaiku kurie nemoka skaityt ne raszt, o tokiu daug yra kurie jau turi po 15 ir 18 metu. Mokestis daraktorui ant meto isznesza tiktai 200 pesetu o profesorei aplaiko tiktai po 2500 pesetu ir tai turi mokyti 25 metus pakol aplaiko tokia alga.

Iszpanijos karalysta yra viena isz tamsiausui visoje Europoje. — Kam cze moket algas daraktoriams ant apszvietimo padonu, juk karaliui daugiau yra reikalingi pinigai ne kaip tamsiems padonams.

Rusiszki zokoninkai tures dirbt arba ejti in pustines.

Moskva. — Pagal nusprendima delegatu ant rusiszko soboro, tai rusiszki zokoninkai tures sutverti teip vadinama "drauguve darbininkiszkos meiles" arba prasiszalyt in pustines ant gyvenimo. Bolszevikai pavelins laikyti kliosztorius, jeigu zokoninkai dirbs ir suszelpines soviatu valdžia pinigiszkai. Tokis nusprendimas tiesiog praszalina visokius zokonus, o zokoninkai geisdami vesti dievobaiminga gyvenima tures gyventi ant pustiniu teip, kaip gyveno senoviszkuosia laikuosia už laiku szvento Franciszkaus.

Mount Carmel, Pa. — Anglekasiai ejnanti isz darbo apie 4 valanda isz ryto, užtiko liepsna name Andriaus Sadaucko, Aristere. Iszmusze duris apsaugojo visa szeimyna nuo sudegimo. Visas temprenco biznis Sadau-

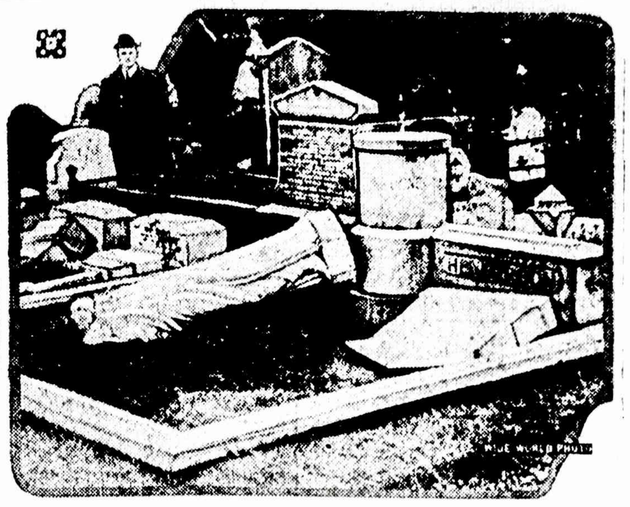

DARBAS PASIUTELIU.

Kokie tai pasiutelei iszverte stovylus, paminklus ir kryžius o kitus sudauže su kujeis ant katalikiszku kapiniu Belfast, Irlandijoi. Paveikslas geriau taji darba parodo ne kaip galima apraszyti.

Isz Lietuvos

Sugavo pleszikus

Balandžio m. 6 d. pacziam vidudieny (apie 12 v.) atvažiavu se in Kauna pil. A. Vilima, einant Gedimino gatve netoli Ingulos bažnyczios, ties namais Nr. 21, užkabino nepažistamas žmogus ir užkalbino A. Vilima iszemes isz kiszenes sauja rusu sidabriniu rubliu paklause kur juos galima butu iszmainyti in litus. A. Vilimas atsake — eik in banka ir iszmainysi. Nepažistamasis atsake — esas atvažiaves isz Rusijos ir nežinas kur tie bankai yra. Jiems bekalbant priejo du žydu gerai apsirede ir pradejo dereti tuos rublius.

A. Vilimas norejo eiti savo keliu toliau, bet nepažistamas žmogus A. Vilimo prasze eiti su juo, kad žydai ne apgautu, nes jis nemates litu ir nežinas kokie jie yra. A. Vilimas paklause ir inejo in karidori namo No. 21 prie Ged. gatves ir bederant euos rublius vienas žydu prisiartino prie A. Vilimo ir isz virszutines žakieto kiszenes isztraukes 50 dolariu pasileido begti. A. Vilimas paliko kebliame padejime, nes jam atimta paskutini pinigai, kurie buvo palikti kelionei in Argentina ir 7 d. balandžio jau reikejo isz važiuoti, laikvakorte, pasas ir vizai jau buvo gatavi tik sesk ir važiuok. Kitas laivas eina tik už keliu menesiu.

A. Vilimas nebežinodamas ka daryti kreipesi in nuovada, kame surasze protokola ir liepe "surast ta pleszika" tuokart isz jo bus atimti pinigai. A. Vilimas begiojo Kauno gatvemis kokias 3 valandas ieszkodamas kaltininko, bet nesurado. Tuokart kreipes prie Kauno kriminalines milicijos, kuri pasižadejo surasti kaltininka ir pasake teiti 10 v. vakara. Ir isztiesu, A. Vilimui atejus sakytoje valandoje kriminalen milicijon gavo savo 50 dolariu, kurie buvo atimti isz plesziko.

Dabar linksmas važiuoja savo keliu dekuodamas Kauno kriminalinei milicijai už jos greita ir energinga darba. Tegul tas atsitikimas buna pamoka kitiems atvažiuojantiems Kaunan.

Kiek ir kokiu gyventoju yra Kaune.

Kaunas. — Kauno Miesto Valdyba paskelbe davinius statistikos apie miesto gyventoju esama apie 84,000, isz ju vyru 39,683, o moteru 44, 489. Lietuviu yra 41,000, žydu 27,000, lenku 8,311, vokiecziu 4,174, ru-

Isz lenku užpuolimu neutraleje zonoje.

Kaunas. — Gauta papildomuju žiniu apie lenkup kareiviu užpuolima ant Berazniku kaimo, Budvieczio v., Seinu ap

Kovo 15 d. 11 val. diena in Berazniku kaima atvyko daugiau per 30 lenku, revolveriais, granatomis ir kardais. Apsitaise buvo kariszkais mundurais, tik ant virszaus užsivilke pusiau civilius rubus. Daugelis buvo vietoj kepuriu, apsirisze galva skaromis. 16 lenku liko sargybai gatveje, kiti gi nuejo pleszti. 1) Isz Staskeviczienes Monikos ateme 3 arklius, inkinktus in brikute — 7,000 litu vertes, visus naujus ir senus rubus, audeklus skalbinius, kailius, szliubo žieda, laikrodžio auksini reteželi, apiranki branzoleta), 15 centu. rugiu, 2 centu kvietiniu miltu visa 5 kiauliu mesa ir riebalus, siuvamaja maszina, 10 metru pirktos vilnones medžiagos, 200 sidabriniu ir 25 auksiniu rusu rubliu, 14,000 vok. markiu 2,000 auksinu, 2,000 caro rubliu 10,000 auk paskolos bonu, 10 poru pusbacziu ir sudauže visus namu baldus. Viso iszplesze už 24,-522 litu. Iszvažiuodami liepe jos vyrui ateiti 8 val. vakare in Krasnavo dvara ir atneszti 200 dolariu ir 1,000 litu, tai jie gražinsia arklius. 2) Nuo Banoszevicziaus Pr. iszplesze pora arkliu su pakinktais ir darbo vežimu, 5 moteriszku sijonus ir dvi baltas drobules, — viso padrayta nuostoliu už 4,500 litu. Iszvažiuodami liepe jam ateiti 8 val. vakare in Krasnavo dvara ir atneszti 800 doleriu, už kuriuos gražinsia arklius. Bepleszdami sudauže kuo ne visus baldus. 3) Isz Urbanavicziaus Jono ateme 1 arkli, 3 pudus riebalu, virszutinius ir apatinius rubus, moteriszka ir vyriszka avaline. Viso iszpleszta už 3,000 litu.

Visus iszplesztus daiktus lenkai skubiai, nes iszbuvo tik apie 30 minucziu, susikrove in atimtus vežimus ir iszvažiavo Krasnavo dvaro link, lenku pusen.

Skutykloj.

— Praszau nukirpti man plaukus.

— Klausau. Meldžiu laikraszti.

— Tamstai bus nepatogu kirpti, kai asz skaitysiu.

— O, ne. Dar geriau. Skaityk tamsta žinias isz Rusijos, — tamstos plaukai ant galvos

SZUNDAKTARAI IR PALIUDIJIMAI.

Sekantis straipsnis specialiai pagamintis Dr. H. A. Pattison isz National Tuberculosis Association, svetimu kalbu laikraszcziams.

Suvirsz $100,000,000 Amerikos žmoniu praleista kas met del nenaudingu patentuotu vaistu ir taip vadintu "iszgydymu" invairiu ligu kurias szundaktarai ir vaistu kompanijos bando gydyti. Beveik $15,000,000 isz tos sumos praleista del džiovos iszgydymo.

Tie szundaktarai ir vaistu kompanijos gauna paliudijimus nuo žmoniu, kurie ju vaistus vartojo ir su tais paliudijimais ju užsiemimai vis auga. Daugelis isz tu paliudijimu yra tikri, tai yra, kas pasiraszo po paliudijimu tikrai paliudijima parasze. Galime klausti, bet žmogus gali duoti toki paliudijima jeigu vaistai bevertes? Atsakymas aiszkus.

Pav., imkime džiova, yra žinomas faktas, jog szita liga sergantis gerai atsilieps in bile patarima apie iszgydyma. Keli metai atgal keli gydytojai inczirkszke szilto pieno in rankas keliu ta liga serganczių. Ir jiems rimtai pasake, jog tas yra teisingas džiovos iszgydymas. Pasekmes to inczirszkimo buvo aiszkios. Serganczіai mažiaus kosejo, karsztis sumažejo ir ligoniai tapo linksmesni. Bet in kelias savaites jau tas viskas pranyko , ir kaip ligonai pamirszo gydytoju rimtus žodžius liga sugryžo su visasi baisumais.

Kiekvienas szundaktaras ir patentuotu vaistu pardavejas žino to pabandymo teisybe. Jis tokiu budu padaro pinigu. Jie per pirmas kelias savaites gali gauti daugeli paliudijimu. Isztyrinejimai tu iszgydymu parode, jog daugumas tu serganczių, kurie dave paliudijimus, buvo rasti negyvais ar niekuomet ta liga nesirgo.

Suv. Valstijos ir teismai dabar nekreipia jokios atydos in paliudijimus. Tokiu budu, jeigu teismai netiki in paliudijimus, tai kodel žmones turi indeti pinigus in bile ka apie kuri visai nieko nežino, ir kas jam gal atneszti daugiaus bledos negu gero.

Yra tiek daug žmoniu kurie nori pasveikti, kiek yra norinczių tapti turtingais. Pirm negu imsi bile koki apgarsinta iszgydyma, pirmiausia nueik pas gera gydytoja, ir papraszyk jo patarimu apie tokius iszgydymus.

Szeimininko garbe.

Du darbininkai susiginczijo del savo szeimininko. Vienas ji gyre, kad esas labai geras žmogus, antrasis gi szunis ant jo kore, kad tai nieksziausias esas samdytojas, koki jis kada mates.

Ginczijos juodu taip, kad net susipesze.

Kur buves nebuves pasirodo ir pats szeimininkas. Pamates pesztynes, klausia:

— Žio, vyrai, kurio galo jus czia peszates?

— Nieko. Asz tik noredamas užsistoti už tamsta, — kvapa gaudydamas aiszkinos pirmasis darbininkas.

— Už mane užsistoti? — susidomejo szeimininkas.

— Nugi. Ve, Jonas sako, kad tamsta esas toks bjaurus, toks bjaurus sutverimas, kad ne su kiaulemis sugyventi negaletum.

— Szitaip? O tu ka sakai?

KAS GIRDET

Nedelioje pripuola "Motinos Diena" ant atminties mirusios ar gyvosios motinos. Taja diena privalome atsimyt apie musu gimdytoja kuri tiek iszkentejo už mus. Nekarta motina atsidusta kalbedama: "Kada mano vaikai buvo maži skaudejo mano rankos, bet kada užauga skauda man szirdis." Kiek tai vaikai sužeidže szirdi motinos kuri paszvencze savo gyvenima del juju, savo jaunysta ir sveikata. O koki užmokesti aplaiko už tai?

Mylekime gyvas savo motineles ir atminkime jaises po smert.

Ir tevas badai turi savo diena. Teip tasai tevas, kuris panesza visokes sunkenybes savo gyvenime kaipo mulas. Jau laikas idant tevas, kaip ji vadina amerikoniszki vaikai "The Old Man" turetu didesnia paguodonia. Nelaukite kada jisai silsisi po szalta žemelia, bet mylekite ir guodokite ju už gyvasczio; pasaldykite jojo gyvenima geru žodeliu, meile ir prilankumu, o jojo szirdis bus užganadyta su tuom trupineliu.

Jeigu atleidi kaltes savo nevidonams, tai isz juju padarai sau prietelius, bet jeigu atsakai paskolyt pinigu savo prieteliams, tai padarai isz juju nevidonus.

Pagal telegramus, svietas vela dagirdo, buk ant rusiszko ukrajiniszko rubežiaus yra didelis pavojus naujos kares. Pasikelimai mužiku prasidejo ant tikruju ir platinasi visur. Bolszevikai tuom persigande apgarsino kariszkas tiesas ant viso Dniepro pakrantes ir iszsiunte generola Frunza su 50,000 geriausiu kareiviu ant apmalszinimo tuju sukylimu. Generolas Frunza pradejo karsztai darbuotis, nes degina kaimus ir miestelius, kur tik dagirsta, jog ten randasi sukyleliai. Pasikeleliai randasi po vadovysta ženkylvu kubaniszku ir duniszku kazoku. Trockis rengesi važiuoti in Ukrajina idant persitikryt apie prasiplatinusi pavoju.

Kokiu tai budu atsitiko, jog motere budama antru sutverimu ant svieto, sziadien yra pirmutinia visame?

Lietuviszka kariumene karsztai darbuojesi ant lenkiszko-lietuviszko rubežiaus Vilniaus. Konia kas diena atsibuna susiremimai, o kad lietuvei yra gerian apsiginklave todel turi didesni pasisekima musziuosia. Kaip rodos, tai da atejs prie kares terp Lietuviu ir Lenku, nes ginczas už Vilniu negreitai pasibaigs.

Jeigu motere neturi dantu, tai juokesi su akimis.

Gyvenimo padetis Vokietijoi yra baisus isz priežasties nupuolimo markes ir pabrangimo visokio maisto, apredalo ir t.t. Priek tam bedarbe uzejo visokiosia szakosia vertelgystes, o pacziam miesto Berline randasi suvirszum 33,000 žmoniu be darbo. Elektriko ir kitokios dirbtuves dirba tiktai tris dienas ant sanvaites, nes ne turi angliu, ba Francuzai iszveža anglis isz Ruhro. Kiti fabrikai visai sustojo, todel Vokietijoi užejna sunkus laikai. Ner ko stebetis, jog Vokietijoi tiek žmoniu atima sau gyvastes. Visokios užkrecziamos ligos platinasi labai, priglaudos del vaiku uždarytos nes ne turi pieno, todel tukstanczei vaiku mirszta. Žodziu, padejimas labai pavojingas.

Badai neužilgio da vienas sklypas Europoje persimainys ant republikos, o tuom sklypu yra Bulgarije. Konstitucije sklypo likos pagerinta, naujas premieris Stambulinski likos iszrinktas didžiumu balsu kuris stengesi investi republika karalianus valdže likos sumažinta, o gyventojai pritare republikai.

Ko tiejei žmonis tam Amerike nesimokina? Dabar New Yorke likos uždeta mokslaine kurioje mokinasi mandagumo, kaip pasielgti prie stalo, kaip turi valgyt ir t.t.

Bet geriau butu, idant vietoje mokyt žmonis kaip turi valgyt, kad juos iszmokytu kur ganti pigesni maista. Jeigu valgis randasi ant stalo, tai žinome ka su juom padaryti ir be mokslo, o gal niekas ne mirs isz bado, jeigu ne yra lavintas moksle kaip turi elgtis prie stalo ir kaip turi valgyt, o ypatingai pas tuos, pas kuriuos turi ka valgyt.

Juk žmogus negali sedeti prie stalo su knyga ir mokytis mandagumo su viena ranka o laikyti szaukszta kitoje. Žmogus galetu užmirszti ir indeti szaukszta in kiszeniu, o knyga in burna.

Praejta sanvaitia Chicage du vyrai — turtingas ir varginga — buvo aresztavoti. Juju prasižengimai buvo vienoki. Turtingas prisipažino prie kaltes, užmokejo bausmia ir sudže paleido ji namo. Taja diena turczius sedejo savo ofise, rukydamas gera cigara ir apie nieko daugiau nesirupino.

Vargszas stojo priesz suda, ajszkindamas sudžiui, buk vargas ji pristume prie papildimo peržengimo. Kadaižgirdo apie bausmia, vargszas nuleido galva ir labai nuliudo. Nes kaip galejo užmoketi bausmia! Juk szeszis menesius nedirbo, sutaupyti pinigai banke iszsibaige, o darbo negalejo surasti. Paskolyti pinigu negalejo, nes jam niekas nenorejo paskolyt.

"Jeigu negali užmoket, tai atsedesi 30 dienu kalejime," — kalbejo sudže. Vargszas pakrate galva ant ženklo, jog negali užmoketi. Palicijantas uždare ji už groteliu. Taja nakti jojo szirdis verke graudžei ant svietiszkos neteisingystes, kiek tai jojo szeimynele nukens per jojo buvima kalejime.

Panasziu atsitikimu turime daug kas diena. Tas parodo nelygias tiesas, — nes del turczio yra lengvesnes tiesos o del vargszu kitokios, kuriu kiszene yra pripildyti auksu.

Jeigu ant ko užpykstate, tai jusu smegenysia perejna mintis atkerszinimo už papildyta skriauda, rodos butum užganadytu, jeigu matytum savo priesza ant keliu. Ar gal neteisybe, jog teip atsitinka?

Duodi savo neapikantai pilna vale, jog szirdije savo jauti žudinsta ant tiek, jog nepapildai josios idant ne butum nubaustu. Jeigu tik truputi suvaldytum savo misli atkerszinimo, kiek tai atnesztu tau naudos, o tavo nevidonui visai nieko nekenezia. Argi neapimatave sarmata, jog auginai savo szirdije taja bjauria kirmelia atkerszinimo? Juk tau gero neatnesza, tiktai tave kankina ant duszios ir kumo o ir daugiau riaukszliu atsiranda ant veido ir naktimis negali užmigti.

Mergina iszteka už vyro, idant tureti gyvenimo drauga, bet kas isz to, jeigu tankei sutinkame prieszinybia, nes ir teip ne turi vyro namie kada už jojo iszteka.

Kada luomas moterystes inženge per slenksti, tai meile iszleke per langus. Todel geriause laikyti duris ir langus gerai uždarytus.

Pirma Gegužio maskoliszkoje sostapyleje atsibuvo didelis kariumeniszkas apvaikszeziojimas — bolszevikiszkos galybes. Priesz bolszevikiszkus valdininkus ejo pulkai, bagnietai žibejo nuo saules spinduliu — pamatas didybes proletariatiszkos galybes.

Ant trepu Kremlino stovejo ir prisižiurinejo tam viskam kariszkas ministeris Leiba Trockis, o ausis jojo prisipyle szauksmais "Galybe del proletariszkos diktaturos." O Leiba priimdamas prisiega nuo 5000 kareiviu, szauke:

"Susidrutinom paskutiniam mete. Jeigu netikite, tai dirstelekite aplinkui. Turime stebuklinga armije, kožnas isz tuju kareiviu yra baudžemas, isztikiamu, su noru atiduoda gyvaste del visuomeniszko labo. Kapitaliszkas veikimas teipgi pakilo, bet francuziszkas militarizmas Ruhre priskubina svietinia revoliucije. Szirdis mano sukruvinta del tenaitiniu darbininku."

O jeruzolimiszkas veidmainys, lieje krokodiliszkas aszaras ant darbininkiszko padejimo Ruhre, o rusiszki darbininkai mirszta isz bado.

Juk deszimts metu adgal tie patys Kremlino murai žiurejo ant panaszios parodos. Priesz pulkus jojo caras su savo bernais. Pulkai kareiviu szauke: "Hura, lai gyvuoje musu caras!" Ar caras arba kitas kas galejo inspeti tada kokia užejs Rosijoi permaina?

Sziadien najorkinis žydas apeme valdže Romanovu, kuriu kaulai guli kur ten szaltoje Siberijoi.

Teip kaip neinspejo atejties caro, teip sziadien neinspes atejties Leibo Trockio. Sziandienine jojo galybe nesiskyre nuo galybes buvusio caro — abudu neatspyre noro rusiszku gyventoju, tik ant bagnietu pasamdytu kraujegeriu.

Caras buvo pasisziauszes isz savo armijos, Leiba Trockis teipgi didžiuojesi savo kareiviais.

Sugriuvo galybe caru, sugrius ir proletarijatine diktatura — kiek da Gegužiu nubegs tai sunku inspeti — gal deszimts, o gal ir ne tiek, pakol užejs nauja permaina.

VEDE GYVENIMO KOVA PER 70 METU.

Paveikslas parodo Rev. Luke Woodard ir jojo paczia isz Fountain City, Ind., kurie ana diena apvaikszti nejo 70 metu sukaktuves savo vinczevones. Woodard turi 90 metu o jojo gyvenimo drauge 81 metus.

Drasus vyras.

Buvo pats vidurnaktis. Didžiausia tyla namuos, trukdoma sziek tiek mieganczio szale savo žmonos Raulo karkimu. Tik žmona nemiegojo, ir ji iszgirdo lyg kažka brazdant sklepe. Bakstelejo vyrui szonan:

— Raulai, kelkis, — tare ji pasnabždoms: — Sklepe kažinkas niprija. Tikrai, kad bus pleszikas insilaužes. Girdi?

— Girdžiu.

Greit atsikeles Raulas susigraibe kelines, szvarka, ir patyloms iszselino isz kambario.

Pati pasilikus viena, kvapa užemus klausesi. Ilga laika nieko negirdedama, ji pagalios atsikele ir prasiverus duris pusbalsiu szuktelejo:

— Raulai!

— Ko reikia? — atsiliepe vyras; tik jo balsas ejo ne isz sklepo, o nuo augszto.

— Ponedie szventas, ka-gi tu ten veiki ant augszto? — klausia žmona.

— Ka veikiu? Nieko. Juk tu pati sakei, kad sklepan pleszikas insikraustes.

Ir mažu mokslu o daug pinigu.

Reikalingas vyras prie darbo krautuve arba ofise, arba prie namu pardavinejimo, kad tik moketu truputi lietuviszkai raszyti. Alga nuo $40 iki $65 in sanvaite, bet turi kaucija užsistatyti. Noredamas užimti ta darba paraszykite kiek metu turite, prie ko dar dirbate ir kada galetumet ezia atvažuoti dirbti. Raszykite sziuo adresu:

J. Makaras
132 Wooster Ave.
Akron, Ohio

PAJESZKOJIMAS

Pajeszkau suaugusios merginos arba naszles idant galetu buti man už prižiuretoja 4 vaiku, pakol asz pareisiu isz darbo. Mažiausias vaikas turi 2 metu, o didžiausis 9 metu. Asz esu Pluges parapijos, Jodenu sodžiaus, gal atsiszauks mano pažinstama. Atsiszaukite ant adreso. (M.29)

Ludvikas Rimkus
Box 500
Sag Harbor, N. Y.

ATSIUSK TIK $1.60

O gausi saliklo ir apyniu del 15 gorcziu naminiu alaus su pamokinimu kaip padaryti ir prisiuntima apmokame. Geriausia stambi trajanka 60c arba 6 pakelei už $3.30. Puplaiszkai 35c arba 6 pakelei už $1.75. Trukžoliu 30c arba 6 pakelei už $1.40. Knyga "Daktaras Namuose" $1.00. Kanticzkos $1.25. Garsas Dienos Sudo po 50c. Elementorius vaikams po 25c. Gyvenimas Szventuju $6.50. Aukso Altorius Maldu Knygele, senoves smagus drukas, prasto abdaro po 75c. Minksztu abparu su kabe $1.60. Celuloido abdarais $1.50. Vainikelis mažuke prasto abdaru 65c. Celuloido $1.50, Minksztu abdaru $1.25. Laiszkams popieros 30 gatunku už 65c.

M. J. ŽUKAITIS.
451 Hudson Ave. Rochester, N. Y.

CUNARD

LIETUVON IN 10 DIENU

per Southampton ant Milžinu laivu Vienatinis vandeniu kelias Lietuvon

Aquitania Mauretania Berengaria

Apleidžia New Yorka kas Utarninka Greitas persėdimas Southamptone. Lietuviai ypatiszkai lydėti

In Pilava 2 klesa $150.00 Kares
In Pilava 3 klesa $106.50 Tax Extra

KELIAUNINKAI ISZ LIETUVOS seda ant laivo Pilavoj važiuojant in Southamptona ir ten persėda ant milžinu laivu. Kožna savaite.

Greicziausi laivai pasaulyje.

Informacijas apie prekes ir reikalingus dokumentus del iszkalno apmokamu keliauninku galite gauti no bile agento. Pareikalaukite. Yra vienas jusu mieste ar apielinkeje.

CUNARD LINE,
25 Broadway,
New Yort.

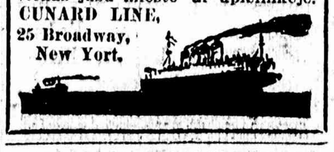

ROYAL MAIL

Greitas Tiesioginis Kelias Tarp NEW YORK, SOUTHAMPTON IR HAMBURGO.

Ant naujausiu puikiu "O" laivu OHIO, ORCA, ORDUNA, ORBITA

IN EUROPA Treczia klesa		ISZ EUROPOS Treczia klesa
$103.50	Hamburgt	$102.50
$106.50	Pillau	$105.50
$107.00	Memel	$106.00
$105.15	Kaunas	$106.00

ROYAL MAIL STEAM PACKET COMPANY,
26 Broadway, New York.
arba pas vietinius agentus.

KUR BUNA?

Paieszkau savo pusseseru Manises ir Katriukos ir pusbrolio Petro Noreiku, pusseseru po vyrais nežinau pravardžiu. Paeinanti isz Butrimoniu vals., Gireikoniu kaimo. Teipgi pusbroliu Adoma ir Petro sunu isz Vosziszkiu kaimo. Meldžiu atsiszaukt po adresu.

Ona Stepankevicziene
1131 S. 28th. St.,
(t.38) Philadelphia, Pa.

Paieszkau Petro Szel kuris apvoge mane ant $284 ir prasiszalino 30 diena Balandžio 1923. Tiketasi kad iszvažiaves pas sunu in Philadelphia arba pas dukteri in Rochester, N. Y. Jeigu kas žinotu apie ji, meldžiu kogreicziausia duoti žinia.

Ant. Zuperskas
1225 E. Pne St.
(t.38) Mahanoy City, Pa.

ANT PARDAVIMO.

Labai pelningas (temprenco) minksztu gerimu iszdirbyste, su visokiais inrankiais ir du trokai. Parsiduos pigei greitai perkant. Atsiszaukite ant adreso. (m.18)

330 W. 6th. St.
Mt. Carmel, Pa.

"HOME SWEET HOME" IR JOS AUTORIUS.

Gegužes 8, 1823, Covent Garden teatre, Londone, pirma syki buvo loszta operatiszka melodrama, kuria parasze jaunas amerikietis, John Howard Payne, dramu raszytojas ir aktorius. Veikalas buvo užmirsztas, bet viena daina to veikalo sužadino klausytoju jausmus, ir neužilgo pasiliko populariszkiausia daina Anglijoj, isz kur neužilgo dasieke pasaulio toliausias dalis. Sziadien ta daina yra žinoma kiekvienoje civilizuotoja kalboje ir dainuota kiekvienoje szalyje. Ta daina yra "Home Sweet Home".

John Howard Payne buvo amerikietis, bet praleido didžiausia dali savo gyvenimo Anglijoj, Francijoj, Vokietijoj ir kitose szalyse. Jis gime New Yorke, Birželio 9, 1791. Gal atsimindamas savo kudikystes namus parasze tuos graudingus dainos žodžius.

Budamas trylikos metu jis apleido savo linksmus namus ir pradejo dirbti krautuveje New Yorke. Jis norejo buti aktorium, bet tevas nepavelino. Jis pradejo ir redegavo dramatiszka laikraszti po vardu "The Thespian Mirror". Vienas jo straipsnis buvo taip puikiai paraszytas, jog "Evening Post" redaktorius, William Coleman, paminejo ji editoriale. Tas iszgazdino vaika ir bijodamas jog jo tevas sužinos ka jis veikia, ypatiszkai nuejo pas redaktoriu papraszyt jo neperspauzdint jo straipsneli. P. Coleman nusistebejo rasti, jog to straipsnelio raszytoju buvo jaunas vaikas. Po tam Coleman savo pinigais pasiunte vaika in kolegija. Bet neužilgo jo motina mire ir vaikas negalejo užbaigti moksla atsimindamas savo biedna szeimyna. Ir todel tapo aktorium. Jis Amerike losze gana svarbias roles bet neužilgo iszvažiavo in Anglija kur netaip gerai jam sekesi. Buvo priverstas ieszkoti kita užsiemima, ir pradejo raszyti dramas in laikraszczius. Sausio men. 1923, jis parasze operete "Clari, arba Milano Mergaite" kuria su dviejais kitais veikalais pardave Covent Garden teatro direktoriui. "Clari" buvo pasaka apie biedna, doringa mergaite, kuri pabego su nedoru kunigaikszcziu, ir kuri sugryžo in savo namus kuomet iszgirdo keliaujanczius loszeju dainuojant daina isz jos miesto.

Ta daina, "Home Sweet Home", buvo operetes pasekmingiausia dalis, ir visiems atnesze aukso — tik ne autoriui. Dainininke kuri sudainavo ja, isztekejo už turtingo vyro, ir iszleidejai padare daugeli pinigu, bet Payne pardave savo ta daina už kelis szimtus doleriu ir jam teko tik garbe.

Jis sugryžo in Suv. Valstijas 1832, metais be pinigu, ir draugai turejo ji užlaikyti, 1841 m. buvo paskirtas amerikos konsuliu in Tunis, bet su valdžios permaina neteko darbo, ir jo draugai vis bande pertikrinti valdžia, jog Amerikos žmonės turetu invertinti Payne nes pirmas amerikoniszkas dramu raszytojas kuris pripažintas Europoje. Vel jis buvo paskirtas konsuliu in Tunis, bet antra syki jo diplomatiszka darba užbaige smertis. Jis mire be draugu Balandžio 9, 1852, ir buvo palaidotas toli nuo tos szalies kuria taip mylejo. Trisdeszimts metu po palaidojimo, turtingas amerikietis, kuris brangijo jo neužmirsztanczia daina, pergabeno jo lavona in Amerika, ir buvo antra syki palaidotas in Oak Kapines, Washingtone.

Kaikuriu žmoniu sakoma, jog melodija tos dainos parasze Sir Henry Rowley Bishop. Jis iszleido tautiszkas dainas visu szaliu ir kuomet negalejo rasti tinkama daina del Sicilijos, jis indejo viena savo veikalu, ir keli metai po tam kuomet rasze muzika del Payno operetes, jis vartojo muzika savo sicilijos dainos. Bet kiti žmones sako, jog Payne pirmiausia iszgirdo ta melodija Italijoj, ir jam muzika taip patiko, jog ant vietos užsirasze.

—Foreign Language Infor. Service.

Salutaras Bitters

Yra tai geriausia Gyduole del Visokiu Negerumu su Pilvo Netvarkumo:

PRIETVARAS, ISZPUTIMAI, ATSIRAUGEJIMAI, NEŽLEBCZIOJIMAI, PRASTAS APETITAS, GALVOS SKAUDEJIMAI, NERVISZKUMAS, NUSILPIMAS, IR T. T.

Darytas isz iszrinktuju geriausiu naudingiausiu vaistu, szaunai medikaliszko vertes. Jis yra labai veiklus ir ir taipgi priimnus. Jis iszvalo žarnas, pagelbsti virinimui, pataiso apetita ir priduoda viso gerumo del viso kuna. Jeigu jusu aptiekorius neturi Salutaro Biterio tai reikalaukite tesiai iszmus.

Salutaras Drug & Chemical Co.

1707 S. HALSTED ST. Dept. 15. CHICAGO, ILL.

Pakirpti plaukai ir pleiskanos nėra maoni kombinacija. Tos nešvarios baltos pleiskanų lupynos sunaikina gražiausius kiekveno plaukus.

Ruffles

yra mirtinu priešu pleiskanų. Tik kelis kartus panaudojus jas iš galvos visiškai pranyks pleiskonos. Palaikymui sveikos galvos odos ir gražių žvilgančių plaukų, naudokit *Ruffles*.

Kaina 65 centai aptiekose, arba už 75 centus prisiunčiame tiesiai iš labaratorijos.

F. AD. RICHTER & CO.
104-114 So. 4th St. Brooklyn, N. Y.

Baltic States Bankas

Priima depozitus ir moka 4%. Depozitus galime atsiusti per paczta.

Siunczia pinigus in Lietuva ir in visus pasaulio krasztus, greitai, teisingai ir pigu kursu.

Parduoda laivakortes ant visu liniju.

Visais bankiniais reikalais kreipkite sziuo adresu

BALTIC STATES BANK
294 Eighth Ave. New York, N. Y.

SENIAUSIA LIETUVIŠKA AGENTURA NEW YORK

Jeigu norite apsisaugoti nuo nuoskriaudymo tai pribuve in New Yorka kreipkites in atsakancziausia

GEO. J. BARTASZIUS AGENTURA

kuri yra visiems Lietuviams gerai žinoma.

Iszmainome ir siunczíame pinigus in visa pasauli pagal dienos kursa; pasitinkame keleivius New Yorke ant stocziu ir suteikame nakvine savo hotelije; bagažus pristatome ant laivu ir apdraudžiame; padarome pasportus ir kitus reikalingus dokumentus. Reikalaukite kainu ant laivakorcziu ir pinigus kurso.

GEO. J. BARTASZIUS,
498 WASHINGTON ST. NEW YORK, N. Y.

Ofisos valandos: Nuo 8 ryte iki 8 vakaro.
Nedeliomis nuo 10 ryte iki 3 popiet.

PAIN-EXPELLERIS

JUMS PAGELBES!

Kuomet šaukiamasi Pain-Expellerio pagalbos, Skausmas greitai apgalima ir nesmagumai — pranyksta. Su pirmu žnyptelėjimu reumatiško skausmo, nervus kratančios neuralgijos, kankinančio ir riečiančio į kruvą strėnų dieglio, tuojaus nusipirkite šito gallingo ir patikėtino šeimyninio linimento ir juomi ištrinkite skaudamas vietas. Tikrasis Pain-Expelleris turi musų INKARO vaisbaženklį. Visi kiti yra pamėgždžiojimais. Kaina 35c. ir 75c. aptiekose arba iš

F. AD. RICHTER & CO.,
104-114 South 4th St., Brooklyn, N. Y.

REIKALINGI.

Vyrai kurie noretu iszmokti dirbti szupelius, naujas budas. Mokestis 45c. ant adynos kolei mokinasi. Darbas 52½ adynas ant sanvaites. (M.11)

T. Rowlands, Sons Inc.
Cheltenham, Pa.
Montgomery County.

Tris Keleiviai

KRIKSZCZIONIS, ŽYDAS IR TURKAS.

5.

Karalius Ulin.

Po nekuriam laikui in kambari, kur tie trys keleiviai sedejo, inejo vyras puikiomis ir brangiomis parednemis apsiredes. Tasai vyras jiems aiszkino, jog jie atsiranda pas karaliu Ulin, kuriam turi iszduoti skaitliu isz savo pasielgimo sulyg didžiojo Upupacho, kadangi jie apkaltinti už neatidavima jam prigulinczios garbes, kokios jis yra vertas. Toksai prasižengimas, paantrino jiems, mirties bausme paskui save gabena. Trys keleiviai visu kunu isz baimes pradejo drebeti, o vyras jiems prisake tuojaus paskui ji eiti. Atejo in didžia sale. Isz baimes nežinojo in kuria puse žiureti. Sale buvo pilna visokiu turtu. Viskas nuo aukso, sidabro ir brangiu akmenu blizgejo. Gale sales buvo platforma, ant kurios stovejo auksine kede. Toj kedej sedejo jau gana metuose pabuvusi ypata. Ant jos galvos blizgejo aukso vainikas. Tai buvo karalius Ulin. Abiem pusem kedes stovejo daugybe vyru ir moteru brangiomis sukniomis apsiredžiusiu. Prie pat karaliaus stovejo vertejas Tila da ilgai viespatavo, ant galo karalius Ulin nuo sosto in visus susirinkusius prabilo:

— Nuoamžinas Upupach lai bus visuomet su mumis.

Visi susirinkusiejei ant tu žodžiu net iki grindu pasikloniojo.

Paskui keleiviams liepe prie sosto arcziau prisiartinti ir karalius aniems tare:

— Sakykit, kas do priežastis jus ant szios musu salos atvijo?

— Malonus viespatie! — tare Liudvikas, ženges pora žingsniu artyn, — turek ant musu mielaszirdyste, musu laivas nuo didžios juriu audros susidauže, tuokart mes laiveliu jeszkojom pagialbos. Jau mislijom vilnyse pražusim, likom be jausmu, taczians po tu baimiu iszbudom ir pamatem, jog atsirandam ant akeano kraszto. Badas mus pradejo labai kankinti, todel pasiruoszem eiti kokio nors valgio jeszkoti; leidomes tolyn. Manem jog sziame svetimame kraszte surasim žmones, turinczius ant nelaimingu susimylejima, kurie mums duotu kokia nors prieglauda, kolaik nesurastum budo del pargryžimo arba del tolesnes keliones. Su ta tai viena mislimi ir atvykom pas tave, didis karaliau!

— O su kokiu tikslu keliaujate? — užklause karalius.

— Esame senose dalyse žemes, — atsake Liudvikas, — tai pagerinimui savo buvio keliaujam in Amerika.

Ir tare karalius toliaus:

— Tegul isz ju kožnas pasakys savo gimtinio kraszto vieta ir savo užsiemimus.

Ant tu žodžiu Liudvikas atsake:

— Paeinu isz Zamborszto miestelio, gulinczio ant upes Reno kranto. Mano tevas mane iszmokino sliesorystes. Tevas norints varge gyvena, bet yra labai tikras žmogus. Nuo ryto iki vakarui prie savo varstoto dirba ir niekuomet ant savo likimo nesirustina. Visuomet esti linksmas ir niekam su nieku nesiskunde.

— O asz, — atsiliepe žydas Jusuf, — paeinu isz Kneitvorto, Anglijoj. Man paaugus, mane tevas atidave pas viena juostu audimo amatninka, kuris pagal savo iszgale mane to amato iszmokino.

— Asz-gi, didis viespatie, — kalbejo turkas Zebit, — gimiau mieste Szebas, Azijoj. Mano tevas mane ant pirklio iszmokino ir jau moku tiek, kiek tam darbui reikalaujas. Užbaigus mokslus, mane tevas iszsiunte svietan, kad pažincziau žmones, ju gyvenima ir visu tautu visokius paproczius. Su tuo tikslu pasiruosziau taipgi ir amerikoniszkus krasztus aplaikyti.

Karalius asztriai in keleivius pasižiurejes tare:

— Sztai esate ant karaliaus Ulino salos. Karalius Ulin su visais savo gyventojais iszpažinsta ir garbina Upupacha, kaipo augszcziausia dvasia, kurios mes visi esam pavaldiniais. Neatidavet Upupachui prigulinczios godones ir garbes, paniekinot jo dieviszka paveiksla ir ji užrustinot. Dabar Upupach ir ant musu rustinasi; toksai pasielgimas reikalauje atlyginimo; žinot, jog visi už panaszius prasižengimus esti mirtimi baudžiami. — Tai-gi dabar jus klausiu, noredami iszsiteisinti, ka turit sakyti?

— Viespatie! — prabilo Liudvikas, — Visuomet jusu paproczius ir tikejima privalom godoti; bet szirdingai iszpažinstam, jog nieko apie jusu augszcziausia ir nuoamžina Upupacha nežinom, pertat ir apie visokias jo szlovei aukas nieko nesuprantam. Turek pertat, karaliau, ant musu nežines susimylejima!

— Kaip tai, — tare nusistebejes karalius, — kad nežinot nuoamžino Upupacho ir nežinot kokiu budu ji garbinti, tai in ka-gi tikit? Ka sprendžiat apie žmogu ir jo ant szios žemes nutarimus? Ir kas su jumis atsitiks, jaigu jums jusu kojos nenores kada norints tarnauti, o taip-gi ir dvasia atsisakys nuo paklusnumo?

— Viespatie! — atsake Liudvikas, — kad mano kunas numirs ir pavirs in dulkes, turiu vilti su Dievu gyventi ir isz Jo regejimo naudotis laime, kuri už viska yra brangiausia.

— Tikiu, viespatie, — tare žydas Jusuf, — jog jaigu asz pagal Jehovos instatus ir pranaszu moksla gyvensiu, po mirties nueisiu prie Abrahomo sosto ir su savo tevais amžinai laimingas busiu!

— Kad mano czionai dienos pasibaigs — tare turkas, — persikelsiu in roju, kur atrasiu didžiausis musu didžuoju pranaszu pažadetas iszkilmybes. Allach'as su savo pranaszu tegul visuomet bus su mumis.

Visokie svetimžemiu iszsitarimai karaliui labai daug keblumo pagimde. Jis jokiu budu negalejo suprasti, ka tas viskas ženklintu, todel netrukus vel prabilo:

— Patemijau jusu kalboj didžia neligybe. Noreczian žinoti, ka tas viskas ženklintu? Tu kalbi apie Dieva, tu apie Jehova, o tu apie Allacha, o juk Upuachu amžinai galesim gyventi. Tenai turtingas bus turtingu, vargszas varguoliu, o vergas vergu. Toks yra musu tikejimas.

— Maloningas karaliau, — atsake Liudvikas, — nesirustink ant musu jaigu musu tikejimas yra visokeriopas. Anapusokeano labai daug žmoniu gyvena. Nusiduok, o persitikrinsi, jog kožnas tikejimas remiasi ant savo pamatu; vienos tautos tiki taip, o kitos kitaip.

Karalius tylejo ir maste ir visas susirinkimas tyloj skendo. Antgalo karalius dave ženkla, kad keleivius in senoviszka kambari nuvestu. Paskui jiems atnesze visokiu valgiu ir gerymu. Keleiviai budami alkanais su noru jiems atnesztus valgius valge, taczians be paliovos mislyjo apie savo likima. Bet ka jie galejo pradeti? Vistiek savo likimui privalejo pasiduoti.

6.

Iszminczius Jedok.

Dideliame mastyme karalius Ulin savo paloclaus kambaryj sedejo ir tik laiks nuo laiko kedeje judinosi, kaipo ir visi kiti, kurie mislydami apie kokius nors daiktus ir jokiu budu negaledami ju suprasti.

Po nekuriam laikui atejo Jedok, žmogus iszmintingas ir szviesus, kuris karaliui pasikloniojes tare:

— Mano viespats ir mano karalius liepe mane pas save paszaukti.

Karalius atsake:

— Taip yra, liepiau tave, mano mielas Jedok, paszaukti; noriu, kad man suteiktumet roda ir kad isz tavo lupu girdecziau nusprendima; nes žinok gerai, jog tie svetimžemiai priesz nekuri laika man pagimde didžia neramybe. Viens isz tarpo anu man pasake, jog apart mano žmoniu ir mano tautos, atsiranda da daug kitokiu tautu, kuriu tikyba ant nelygiu pamatu remiasi; jie nežino nuoamžino Upupacho ir nesupranta kokiu budu ji reik garbinti. Ir, matomai, svetimžemiai man visa teisybe iszpasakojo, nes ju apredalas ir kalba su musu visiszkai nesutinka. Taigi dabar, manasis Jedokai, pasakyk ir iszaiszkink man, ar tas viskas taip gali buti, ir kas klystu, ar asz, ar jie, nes kaipo pasaulej viena teisybe atsiranda, taip tur buti ir vienas tikras tikejimas.

Iszminczius Jedok, iszklauses karaliaus kalbos, sekancziais žodžiais atsake:

— Saule ir žvaigždes jau seniai atsiranda ir jos bus amžinai. Jos bus mums ir musu giminems neegzistuojant. Visi dangiszki kunai amžinoj tvarkoj liekasi, ta tvarka padare esybe, kuria vadinam Upupachu, nes taip kunigiszkose knygose yra pasakyta; tas tiesas turim nuo paties Upupacho. Ta viska užlaikom per amžina teisybe. Bet kad tautos tai augszcziausiai esybei visokius vardus priduoda, visokiais vardais vadina ir su visokiomis vis kitaip suprantamomis viltimis gyvena, tuokart reikalaujas tyrinejimo, isz kokiu versmiu savo tikybos moksla semia. Ir jaigu ir ju tikyba pasiremia ant apreiszkimu staczia nuo augszcziausios esybes, nenoriu, o ir neprivalau tvirtinti, jog ju padavimai yra neteisingais. Kodel toji nuoamžina esybe vienai tautai anksczian apsireiszke, o antrai veliau, kas ta viska pajiegs suprasti? Žmogui tokiems dalykams ir proto truksta. Sulyggi esybes vardo, tai yra aiszkus daiktas, jog tai esybei kožna kalba tur atskiru užvardinima.

— Isz to visko, ka dabar man apsakei, — tare karalius, — supratau, kad mes pasaulej turim invairius mokslus, kurie sulyg augszcziausios esybes vienaip sutinka; bet pasakyk man dar, kaip galecziau persitikrinti, kuris isz tu mokslu butu tikriausiu ir teisingiausiu, kuris tikriausiai su mislimi apie augszcziausia esybe sutinka, nes mums patsai protas aiszkina, jog pasaulej tik vienas mokslas gali buti teisingu?

— Mano viespatie ir mano karaliau, — atsake iszminczius, — augszcziausioji esybe žmogui suteike prota, kad žmogus patsai apie ta viska moksle tyrinetu.

— Bet kam tyrineti ir rinktis, — kalbejo karalius, — kad asz nuo pat jaunystes vienaip ta moksla suprantu ir per visa gyvenima kitaip ir nepersistacziau?

— Jaigu mano karalius ir viespats esi užganedintu tuom, ka jau kiti buvo suteike, tai kam da in panaszius mokslus gilintis ir jeszkoti to visko, kas isztikruju jau prote atsiranda. Kam da savo dvasia visokiomis slogomis sunkinti? — atsake Jedok.

— Mano gerasis Jedokai, — atsiliepe vel karalius, — sakyk, ar mokslas nuoamžino Upupacho daleidžia tuos szventus daiktus tyrineti?

— Kodel-gi ne, — atsake iszminczius, — juk tam tikslui žmogus turi spekas, tas spekas prigimimu suteiktas, tai delko nebutu galima jomis naudotis? Reik žinoti, jog kuris savo prigimimu duotomis spekomis nesinaudoja, tuo budu isz esybes tik juokiasi ir sau bledi gimdo. Ka tas gal vodyti esybei, kad del savo persitikrinimu gilinames tikros tikybos mokslan?

— Supratau tavo žodžius, mano geras Jedokai, — tare karalius Ulin, — bet suylg tu svetimžemiu, apsudyk, ar ant mirties užsitarnavo, ar ne, kadangi instatuose aiszkiai pasakyta: kas nuoamžinam Upupachu nesuteiks prigulinczios garbes, mirties bausmei patenka?

— Ant mirties neužsitarnavo, — atsake iszminczius, — nes kaipgi juos galima butu bausti, kad jie nežino, ka Upupach tur ženklinti ir jo garbei jokiu apeigu nesupranta. Tas nežinomas jiems tur but atleistas, geras viespatie ir karaliau.

— Da tau viena klausima užduodu, — tare karalius, — kokiu budu butu geriausiai persitikrinti, kaip toli ju mokslai galetu su musu sutikti?

— Apie tai galima labai lengvu budu persitikrinti, — atsake iszminczius. — Daleisk tiems svetimžemiais pagal ju paczin mintis ir nora szioj karalystej darbuotis, o isz ju darbu ir pasielgimu persitikrinsi, kuris mokslas butu teisingesniu ir ar turi blogus ar gerus pamatus; nes nuo seno žinom, o galop ka tur tikyba be geru darbu ženklinti?

— Gerai, tegul taip bus — atsake karalius.

Tuokart karalius prisake pas save svetimžemius atvesti. Jiems atejus, jisai sekancziais žodžiais atsiliepe:

— Patys prisipažinote, jog nuoamžinam Upupachui prigulinczios garbes neatidavete. Save teisindami sakote, jog augszcziausios esybes tuo vardu nežinote ir nepažinstate, o taipgi ir jo garbei apeigu nesuprantate. Kad man persitikrinti, ar jus prisipažinimai nera melagingais ir tuszcziais, ir ar jusu kalboj nera apgavystes, duodu jums szeszis menesius laiko ir nuo jus reikalauju, kad po tam laikui vel pas mane atvyktume ir man iszparodytumet kas ka geriausio yra nuveikes. Jus visi mano viespatystej ta laika galesit liuosai gyventi, galesit in kur jums patiks eiti ir pagal savo tikejima apsieiti, nes man labiausia reikalaujas patirti, kuris jusu tikybos mokslas yra tikriausiu. Savo uredninkui liepiau jums isz iždo pinigu atleisti tiek, kiek kuris reikalausit. Taigi eikit ir mano norui užgana padarykit!

7.

Liudvikas, Jusuf ir Zebit priesz karaliu.

Nuplauke szeszi menesiai ir visokie apie svetimžemius karaliui praneszimai buvo pakajingais. Karalius su žingeidumu norejo žinoti, kokie isz ju darbai yra godones verti, ne tik tuomi apie tikra tikyba gali knoveikiaus persitikrinti ir isz anu pasielgimo viska suprasti. Ant karaliaus noro tarnai svetimžemius sujeszkojo ir liepe paskirtoj dienoj visiems pas karaliu atvykti. Liudvikas, žydas Jusuf ir turkas Zebit netrukus in karaliaus palociu atvyko. Karalius akyveizdoj savo dvaroku sekancziais žodžiais prie svetimžemiu prabilo:

— Lai isz jusu lupu iszgirsiu koks jusu verczausias buvo darbas begyj jums paskirto laiko? Asz tuom noreczian persitikrinti sulyg jusu tikybu, kuri yra tikra, o kuri ne!

Ant tu karaliaus žodžiu turkas Zebit atsistojo ir pasikloniojes tare:

— Mano karaliau ir viespatie! Ar-gi galima pagal darbus apie musu tikybas ka nors manyti? O kaip tankiai visokie darbai ir žmoniu veikmes po teisybes ploszcziumi guli ir kaip neretai savo locnai tikybai prieszinasi. Juk kartais žmogus turi ir purvina szirdi, bet darbuose yra vienu papiktinimu. Taigi isz darbu žmogaus szirdies jokiu budu negalima suprasti, taip kaip negalima in jo dvasia insigilinti ir blogas ydas matyti. Kartais žmogaus ir mislys su jo darbais ir žodžiais negali sutikti ir negali lygintis. Kas gali atminti priežastis, kurios mus prie tokio arba kitokio darbo priverte. Daugumas pavirszutiniai stengiasi buti doringais, kad tuo tarpu ju sažine vienais purvais yra iszklota.

Karalius prabilo:

— Gerai pasakei, jog žmones gali save perstatyti doringais ir gerais ir tuo budu ilgai kitus apgaudineti; bet man rodosi, jog žmogaus gyvenimas yra kaipo begaliniu visokiu darbsztumu retežiu, pertat neperdaug yra sunku persitikrinti, kokiomis žmogus mintimis duksauja; galop žmogaus piktumas visuomet ant virszaus iszeina ir visiems pasirodo. Asz laikausi tankiausia ir tos mislies, jog musu darbsztumas ir visokie pasilinksminimai tur visa pradžia nuo tiesos balso, kalbanczio visuomet prie musu: tas yra geru, o tas yra blogu. Taipgi tankiai atsitinka, jog vieni visus savo pasielgimus sukaupina prie kokios tai mirtinos, o antri-gi prie nemirtinos, augszcziausios esybes.

— Jaigu taip, mano viespatie ir karaliau, vieszai musu darbus perkratyk ir persitikrink, kuri tikyba yra geresne, — tare turkas.

— Ir ko laukiau, kodel ant mano užklausymo nieko neatsakot? — užklause karalius Ulin.

Tuokart turkas Zebit da žingsni artyn karaliaus nuženge ir prabilo:

— Sztai syki buvo sekantis atsitikimas. Tasai atsitikimas tavo ausu niekad nebutu pasiekes, jaigu butum savo tarno pas save nepavadines. Vienok ka asz nuveikiau, tas viskas mano atmintyj ant visados pasiliks, kadangi asz savo darba priskaitau prie verczausiu ir tobuliausiu darbu. Ciela savo gyvenima panaszaus darbo nebuvau nuveikes.

Karalius su susirinkusiais tik ausis atstate.

Zebit toliaus kalbejo:

— Isz tavo iždo, mano karaliau ir viespatie, tokiu asz turtu susilaukiau, kad tavo karalystej menkai kas galejo su manimi turtuose lygintis. Prekyboj asz visuomet buvau gyvu ir visuomet pagal savo iszgales darbavausi, o Allachas buvo su manimi. Mano turtas kas kartas vis didinosi. Didesnes laimes pasaulej nemaczian ir neturejau, o taipgi ir tureti nenorejau. Tula vakara mariu pakrantomis iszejau pasivaikszczioti. Umai iszgirdau koki tai arti kalbesi, pradejau su žingeidumu klausytis, bet o, dangai, ka iszgirdau! Persigandau, už medžio užsiglaudžiau ir kalbantiems daleidau net prie saves prisiartinti. Naktis buvo tamsi, manes nieks nemate. Tos ypatos manydamos, jog vienos atsiranda, pradejo kalbeti.

Toliaus bus.

MUZIKOS MYLETOJAMS!

Ka tik iszejo isz spaudos du nauji muzikaliszi veikalelei. Gaidos su žodžeis ant piano:

No. 13 Asz Lietuvaite 50c.
No. 14 Pausztelini 50c.

Kaip siunsit užsakima, siunskit drauge ir pinigus.

J. A. Žemaitis.
315 S. West St.,
(M.22) Shenandoah, Pa.

BALTRUVIENE

Ana diena isz keliones sugryžau,
Kruva tiligramu gavau,
Ir net nusistebejau,
Rankas ant galvos užsidejau,
Jog musu bobeles neapsimalszina,
Isz doraus kelio iszejna,
Net graudu man skaityti,
Ir nuolat apie jaises raszyti.
Po noglu jau karta nustokit,
Grinczioje terp vyru neplovokit,
O tada negales jus užkabyt,
In laikraszczius apie jus raszyt.
Juk esame sesutes Jevos,
Pirmutines musu motinos,
Turime laikytis viena kitos,
Neiszejti isz kelio doros.
Juk ir jums nubosta skaityt,
Kad apie jus turiu raszyt,
O nuolat rugojet ant manes,
Bet ta užsitrauket ant saves.
Jeigu busite szvarios,
Ir geros,
Niekas ant jus nerugos,
Tiktai visi vyrai paguodos.
Nieko nemaczina turiu zurzet,
Ant jusu piktu darbu žiuret,
Svietui tai garsyt,
Jusu darbelius apraszyt.

* * *

Pittstone viena moterele,
Ana praejta Nedele,
Negražei apsiejo,
Su Inkermoniniu suejo.
Badai buvo ir daugiau,
Nes pagiedosiu apie tai veliau,
Badai jos burdingieris,
Smarkus vaikinelis,
Gavo in kaili už tai,
Kad duris neatidare jai.

* * *

Oj tu mergica,
Ka pritraukei szpica,
Eini daktarauti,
Ir paleistuvauti.
Jau ant tavo kailio rengesi,
Savo darbu neužslepsi.
Paliauk savo piktu darbu,
Ir nepritinkamu nieku,
Jau Newville visi žino,
Kaip szpica ant kelio sodino,
Meilingais žodžeis vadino,
Ir munszaine pavieszino.
Kita karta atvažiuosiu,
Puike dainele užgiedosiu,
O tada kas bus?
Kaip žmonis subus.
Iszguis ant sausu plinu,
Apdrebs tave purvinu,
Da laiko turi gana,
Tu ižgama,
Greit pasitaisyk,
Ir apsimalszyk.

* * *

Nežinojau,
Ne niekad negirdejau,
Ydant sziam laike Montkarme,
Po vežimus,
Ir sklepus,
Grybai augtu,
Po tokiu daigtu.
O tai gražios misiukes,
Meilingos katukes,
Ka užsigeria vežlioje,
Apie piktybes dumoje.
Pribusiu neužilgio tenais in sveczius,
Iszmusziu isz pakausziu niekus,
Tegul tada žino visas svietas
Apie tokias vietas.

MERGINA KURI BUVO UŽ PATOGI, APSUDYTA IN KALEJIMA.

Kancelarijoi miestiszku aktu Medyceejsku, Polazzo del Podsta, Florencijoi, Italijoi, skaiczian istorije merginos kuri buvo už daug patogi, o kuris tai patogumas iszejo jai ant blogo.

Sztai paklausykite tos puikios istorijos:

Kada Florencija valde Ferdinandas Medyceuszas, stojo priesz suda patogi mergina, kurios veidas buvo uždengtas maska panaszi in numirelio pakauszi. Buvo tai Rozalije Monalboni, ketvirtu kartu pastatyta priesz suda, apkaltindama už tai, kad buvo už daug patogi; nes tasai patogumas josios atneszdavo daug nelaimiu kitiems. Jeigu žuvininkai isztraukdavo lavona isz mariu kokio jaunikaiczio, tai tuojaus dasiprato, jog tai isz meiles del Rozalijos ateme sau gyvasti, jeigu naktinei sargai rasdavo lavona ant ulyczin su perdurta krutine, žinojo, jog tai padare jojo prieszas kuris teipgi mylejo pasiutiszkai Rozalije. Tevai kuriu sunus puldavo po "raganiszku patogumu" Rozalijos veido, du kart innesze skundus prieszais jaja. Bet kada sudžios dirsteledavo ant josios veido, iždnodavo toki viroka: "apkaltyta yra patogesne ne kaip jai užmetineja. Kaltinti josios negalim už josios patoguma."

Bet treczin kartu kada Rozalije stojo priesz suda, neturejo ant josios susimylejimo. Kasijerius miesto idant prisigerint Rozalijei pavoge visus pinigus o už toki prasižengima bausme buvo mirtis. Kada Rozalije atvede ant rusztavones idant jai nukirsti galva, budelis paregejas teip puikia moteria, atsisake nukirst jai galva.

Toji žine daejo pas Coisima Medyceusza, kuris buvo jau senuku ir visa laika praleisdavo ant maldu. Paliepe jisai paleisti Rozalije, tvirtindamas, buk patogumas moteres yra nebaudžemas.

Kada valdytojas Florencijos mire jojo vieta apeme sunus Ferdinandas. Ant atminties tevo pastate puikia bažnyczia, kurios malavojima pavede garsingam artistui Lorencui Frascati isz Padvos.

Sztai užejo nepaprastas atsitikimas kuris pereme visus gyventojus miesto. Artistas užsidare bažnyczioje per ilga laika. Kada ant paliepimo kuningaikszczio iszvere duris, paregejo Lorenza ant pamokslinnczios, dairydamas in visas szalis bažnyczios. Ant sienu buvo paveikslai aniolu, szventuju ir Motinos Dievo, bet visi veidai buvo vienoki — veidai patogios Rozalijos. Artistas neteko proto o paveikslai kaipo "szetono darbas" buvo sunaikinti.

Rozalije ketvirtu kartu stojo priesz suda. O idant sudžios negaletu prisižiuret patogiam josios veidelui, uždejo ant josios maska pavidale pakauszio. Likos nubausta sekancziai: "Rozalije Montolboni, bus atskirta nuo žmoniu ir ant viso gyvasczio uždaryta kalejime, idant josios nepaprastas patogumas nestumtu žmoniu prie savžudinsczin, todel neszios ant veido mirties maska."

Ferdinandas valde ilgai, o po juom užeme valdže Cosima III. Apgarsino jisai amnestije dovanodamas visiems prasižengeliams juju kaltes o kalininkams laisvia.

Terp kalininku rado vienam kambarelije moteria su mirties maska ant veido. Kada maska nueme nuo josios veido, visiems persistate baisus regejimas, buvo tai veidas panaszus in smerti, su inpuolusioms akimi ir veidu, jog net szirpulei perbego per tuosius kurie ant tojo veido žiurejo. Ant duriu moteres kambario buvo parazsas: "Czion uždaryta Rozalije Montalboni, kuri likos apkaltinta ant viso gyvenimo kalejime už tai, kad buvo už daug patogi."

KVITU Knygele Draugystems del izsmokejimo pinigu ligoniams - - - - 5c.
KVITU Knygele Draugystems, del Kasieriaus ant sudetu pinigu susirinkime - - - - - - 5c.
W. D. BOCZKAUSKAS-CO.,
MAHANOY CITY, PA.

THE UNION NATIONAL BANK
UNB
MAHANOY CITY, PA.

CAPITAL STOCK $125,000.00
Darpinis ir Profits $526,346.50

Mokame antra procenta ant sudėtu pinigu. Procenta pridedam prie jus pinigu x Sausio ir 1 Liepos, nepaisant ar atneszat parodyt knygute ar ne. Mes norim kad ir jus turėtumet reikala su musu banka, nepaisant ar mažas ar didelis.

Bankas adaras nuo 9 ryte iki 3 popiet. Subatomis 9 ryte iki 12 val.

H. BALL, Prezidentas.
Geo. W. BARLOW, Vice-Prez.
Jos. E. FERGUSON, Kasierius.

Ant. J. Sakalauskas
LIETUVISZKAS GRABORIUS
IR BALSAMUOTOJAS

Laidoja kunus Numireliu pagal Naujausia mada. Pigi preke. Teipgi pristato automobilius visokiems reikalams.

Parduodu visokius paminklus, didelius ir mažius už pigiausia preke, todel jeigu pirksite POMNINKA tai kreipkites pas mane, nes asz galiu jumis pigiau geriaus parduoti negu kiti.

901 E. Pine St., Mahanoy City, Pa.

JONAS M. CISARIKAS
Fire Insurance Agent

Apdraudžiu (Inszuriniu) Namus, Tavorus, Naminius Rakandus, nuo Ugnies.
Geriausiose Kompanijose

815 W. Mahanoy Ave, Mahanoy City

Tvirciausia Lietuviszka
BANKA

Didele kaucija sudeta Valstijos Banko Departamento. Esiu po prieziura Valstijos, teip kad pinigai sudeti mano Bankoje negali pražuti. Primu pinigus saugiam palaikimui. Siunczu pinigus in visas dalis svieto, pagal dienos kursa. Parduodu Laivakortes kompaniju nustatytams kainoms. Parupinu Paszportus keliaujantiems in Lietuva Viskas daroma teisingai, greitai ir pigiai. Raszykite apie kainas o gausite teisinga atsakima. Adresavokite:

V. LAPINSKAS
601 W. Mahanoy Ave.,
MAHANOY CITY, - PA.

Daktaras Juozas J. Austra
LIETUVIS.
Buvusis daktaras kariumeneje.
Gydo visokias ligas.
Priima ligonius iki 10 valanda ryte. 12 iki 2 popiet. 6 iki 9 vakare.
Tuom-laikinis ofisas randasi
KAZUNO APTIEKOJE,
38 S. Jardin St. Shenandoah, Pa.

GERA PROGA PLIKIAMS!

Arabiszka Mostis yra tikrai pasekminga ir kas prisiuns keliolika stempu ir savo adresa tai aplaikys tuju arabiszku gyduoliu dykai. Raszykite ant szio adreso Dr. Jmbco, 236 Broadway, Box 9, Brooklyn, N. Y. Panaudokite isz szios progos visi kurie yra pus-plikiai arba visai yra nuplikia. t.f.

W. TRASKAUSKAS
PIRMUTINIS LIETUVISZKAS GRABORIUS MAHANOY CITY, PA.

Laidoja Kunus Numirusiu. Pasamdo Automobilius del Laidotuviu Krikszti niu, Veseliju, Pasivažinejimo ir t. t.
520 W. Centre St., Mahanoy City, Pa.

CHAS. S. PARMLEY
Real Estate Agent — Notary Public
Jeigu norite pirkti ar parduoti Stubas, mes galime jumis tame patarnauti. Randavojame namus, koletavojame randas ir teip toliaus.
288 W. Centre St., Mahanoy City, Pa.

Lietuviszkas Graborius
K. REKLAITIS

Laidoja Numirelius pagal naujausia mada ir moksla. Turi pagelbininke motere. Prieinamos prekes.

516 West Spruce Street
MAHANOY CITY, PA.

Zinios Vietines

— Geri laikai.
— Geri darbai.
— Szaltas oras.
— Prie visko noras.
— Szesztines.
— Kasiklos sziandien nedirba.

— Didelis vargas su stuboms, o locnininkai stubsu vis kelia randas augsztyn.

— Kaip kur stato namus bet kožnas del saves o ne ant randos.

— Teip sunku gauti stubu, jog net kun. C.J. Yoder insikrauste su savo szeimyna in evangeliszka bažnyczia.

— Neužilgio prades kasti pamata del naujos opera haus ant vietos kur sudege Kaiero. Bus tai viena isz puikiausiu pasilinksminimo vietu aplinkineje.

— Ant kampo W. Mahanoy ir Catawissa ulycziu jau iszkase pamata del naujos žydiszkos szkalos kuria ketina užbaigti statyti apie Septemberio menesi.

— Devyniu metu Agute Macinaucku, 610 West Spruce ulyczios iszsuko ranka puldama nuo supyklos.

— Nedelios vakare, Gegužio 13 diena, Norkeviczians saleje invyks prakalbos. Kalbes kunigas B. Bumsza. Visi Mahanojaus lietuviai kviecziami atsilankyti ir paklausyti garsaus kalbetojo.

— Ponas Franciszkus Sklaris sziadien iszvažiavo in Shenadori idant buti krikszta tevu del dokreles savo brolio Bernardo. Krikszta motina buvo p. Ona Jenczikiene isz Szenadorio. Krikstas atsibuvo szi Ketverga po piet.

ISZ SHENANDOAH, PA.

— Tessie Dulskiene, 35 metu, kuri buvo nusidavus in Ashlando ligonbuti 5 gegužio, mire utarniko ryta. Velione paliko vyra, Vinca tris dukreles ir tris sunus, broli ir sesere. Laidotuves atsibus petnicioje 2:30 po piet.

BALIUS

Sz. Juozapo Parapijos
Balius ant Parapijos
Naudos, Atsibus
Panedelije 14 Geg.
Norkevicziaus Saleje

Prasides 8 val vakare

Visus Parapijonus Užkvieczia Atsilankyti
Klebonas ir Komitetas

The Reading

Keturiu Dienu Atlankymas
MIESTO
WASHINGTON
D. C.
Panedeli 18 June
SU PALYDOVU

Visi ekspensai apmokėti. Apie daugiaus informacijas raszykite pas G. O. Roper, D. P. A., Williamsport, Pa.

$33.75 Visi Ekspensai

Isz Lietuviszku Kaimeliu

Hazleton, Pa. — Isz musu miesto mažąi matosi žinucziu laikraszcziuosia, o gal už tai, kad anglekasiai po pereitu metu ilgio pailsio, dabar kasa anglis kiek galedami, užmirszdami raszyt straipsnelius ir skaityti laikraszczius. Nuo kokio laiko czionaitinei lietuviai buvo truputi apmire, bet dabar užstojus gražesniam orui pradejo veikti.

Nedelioje, 6 gegužio, Lietuviu Pilieczių Kliubas, state scenoje Feeley Teatre, veikala po vardu "Brolžudys." Programui prasidejus, vietinios parapijos choras sudainavo keleta dainu kurios nusiseke gana pasekmingai. Paskui prasidejo loszimas teatro. Nors nekurie veikejai losze pirma karta, bet roles gerai atlosze, ypatingai merginos (lai jos gyvuoje szimta metu — R.) Pertraukoje buvo sudainuota du nauji duetu veikaleliai per E. Pežiene ir M. Gavucziute. Ju balsai tiesiog žavejo susirinkusius. Žmoniu buvo pilna svetaine. Pelnas buvo užganadinantis. Geistina kad ir ant tolians kliubas nepaliautu darbuotis del gero visuomenes ir tankei parengtu panaszius vakarelius, nes dirva veikejams plati ir žmonis tam pritaria.

— Ten buves.

Pottsville, Pa. — Žmoneliu kas diena aplinkui suda kaip skruzdeliu, rodos ant atpusko suvažiavo.

— Pas Pacentiene sveteliu pilna, ba reike žinoti jog tai puiki užejga del keleiviu.

— Adams Žukauckas, brolis saluninko Vinco kuris laiko "Billies Place" ant Norwegian ulicziosi, likos aresztavotas per steitinius ant kelio arti Paingrove surasdami automobiliuje keliolika galonu munszaines ir pastatytas po 500 doleriu kaucijos. Ta pati laika padave krata ir jojo name kur teipgi rado daug sztopo.

Chicago. — Pereita ketvirtadieni isz kanalo prie Kedzie Ave., isztraukta lovana Juozo Bartuszkos, 43, m. amžiaus, gyvenusi 2437 S. Troy St. Policija mano, kad jis pats nusižude ir jokiu prievartos žymiu ant kuno nerasta. Daktarai mano, kad jis vendeny iszbuvo mažiausia viena diena.

— Feliksas Graževicze, 82 metu amžiaus, mire 11:30 nakties, 5 gegužes. Apie 35 metus pragyveno Chicagoj ir apie 30 metu iszdirbo Armour and Co., pie vieno sunkaus darbo, taip kad net Armour and Co. pripažino jam pensija iki gyvos galvos po puse jo algos. Tai mire vienas isz tu tvirtu lietuviu, kaip fiziszkai taip ir doriszkai.

Tai buvo žmogus per visa savo amži ne vienam nieko blogo nepadares, atpencz, visiems dares gero kiek galedamas. Todel visu, su kuriais tik susidure kaip Lietuvoj, taip ir Amerikoj buvo mylimas ir gerbiamas.

Brooklyn, N. Y. — Balandžio 30 d. Bushwick Ave. ledo plente rado negyva Jurgi Venskuna, kokiu 55 metu amžiaus, gyvenusio ant Grand St. Extension, kur senians buvo Lietuviu Atletu Kliubas. Nabagas buvo kokiu 800 svaru ledo sunkybes prislegtas ir kai ji užejo, tai jau buvo sustyres. Dabar jisai paszarvotas namouse. Laidos ji szi ketvirtadieni.

Westville, Ill. — Balandžio 23 diena apleido szi pasauli A. Kromelis, sulaukes 52 m. amžiaus, kiles isz Derbintu kaimo, Szilales par., Taurages apskrities, Amerikoj iszgyvenes 35 metus. Buvo laisvu pažvalgu žmogus, tai ir palaidotas be bažnytiniu ceremoniju Danville Springhill kapinese Bal. 27 diena.

Paliko žmona, du sunu ir vie-

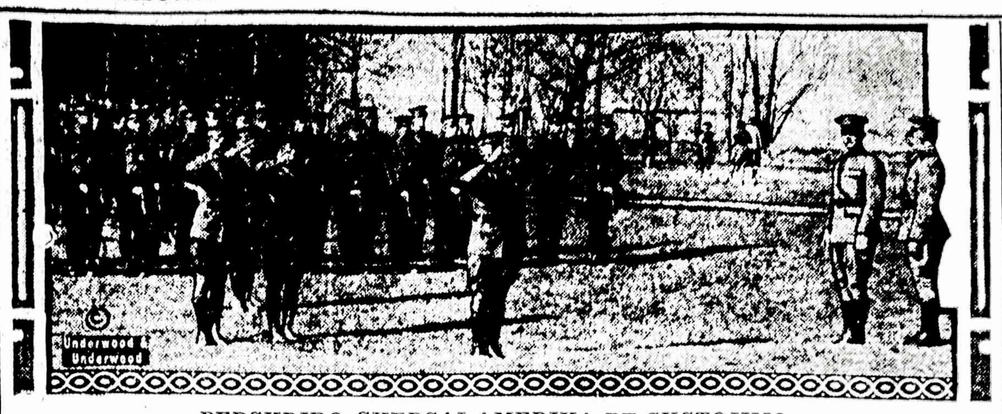

PERSKRIDO SKERSAI AMERIKA BE SUSTOJIMO.

San Diego, Cal. — Armijos aviatoriai leitenantai Kelly ir MacReady pirma karta areoplanu perskrido skersai Amerika be sustojimo. Jie iszskrido isz New Yorko, Atlantiko pakraszcziuose ir atskrido in San Diego, Pacifiko pakraszcziuose. Visa kelione truko biski daugiau kaip 24 valandas. Daugelis kitu aviatoriu ketina irgi bandyti perskristi skersai Amerika be jokio sustojimo. Tuli ju bandysia vartoti greitesnius areoplanus, kad galima butu perskristi skersai kontinenta prie dienos szviesos, iszskrendant isz New Yorko anksti ryte ir pasiekiant San Francisco ta pati vakara priesz sutema.

Velionio laidotuvese skaitlingai dalyvavo vietos Petro ir Povylo draugijos nariai ir sziaip draugai ir pažinstami, taipjau Lietuviu Ukesu Kliubas suteike geliu vainika.

Wilkes-Barre, Pa. — Balandžio 30 d. apie ketvirta valanda po pietu ejo isz darbo Antanas Jevuszauskas, 50 metu amžiaus gyvenantis 15 Union St., Inkerman, su savo dvieju savaicziu alga sumoj apie $101.00.

Jevuszauskas nieko netemydamas prisiartino prie plytines dirbtuves kaip isz kokio ten užkampio užstojo jam kelia jau nas vaikinas ir su revolveriu prispaudes prie krutines pareikalavo, kad darbininkas jam atiduotu pinigus. Darbininkui kito iszejimo nebuvo kaip tiktais gerumu pinigus atiduoti ir pasiliko be sunkiai uždirbtu pinigu.

Policijai buvo duota žinia ir jie tikisi jog už trumpo laiko vagiliu suims, nes buvo galima jiems gerai paaiszkinti kaip vagilius atrode.

Carbondale, Pa. — Balandžio 29 d. lietuviu szeimynos A. Jurgeliu pražuvo 3 metu vaikas. Duota žinia policijai, visas beveik miestas iszejo jieszkoti vaikelio. Panedelio vakare rastas vaikas miszke, duobej ant galvos inkisztas. Vaikas buvo vos gyvas, isztines. Paszauktas daktaras apžiurejo, pradejo rupintis vaikuczių ir pasake, kad vaikutis iszgys. Žmones invairiai spelioja. Sakoma, buk koks ten burtininkas nurodes kas buvo vaika pavoges ir už ka ir, kad dar syki jis kerszys Jurgeliams tokiu pat budu. Žmones apie tai daug dabar kalba.

GYVENIMAS
Sz. Marijos Panos
PREKE TIKTAI 25c.
W. D. Boczkowski-Co.
Mahanoy City, Pa.

TIKRIAUSES KABALAS
Arba Atidengimas Paslapcziu Ateities. Su pagelba kazirom. Pagal Chaldeiszku, Persiszku, Graikiszku, Arabiszku ir Cigoniszku burtiniku. Iszguldinejimas to kabalo yra labai lengvas ir kiekvienam gali buti suprastinu.

MORALISZKA KABALA
Katra iszdeda žmogaus ateiti. Su Salamono Nose.

TIKRIAUSIA BURYKLA
Sudejo Cigonka isz Egipto Rubina Sulva. Del vyru ir moteru.

VISOS TRIS KNYGUTES TIKTAI UŽ . . . . . 25c.
Prisiuskite mumis 25c. Gausite visas tris knygutes per paczta. Pinigus galite siusti stempomis.
W. D. BOCZKOWSKI-CO.

Nereikia mokytojo.

Intužes tevas (užtikes savo dukteri su kavalieriumi besibucziuojant): — tai szitaip! Na, palaukit, asz jums czia tuojau parodysiu kaip bucziuotis!

Dukte: Ak, teveli, tu matai, kad mes ir be tavo parodymo mokame.

Isz 90 milijonu gyventoju Suv. Valst. suraszas parodo, buk isz tojo skaitliaus 21,813 yra suvirszum 90 metu senumo o apie du tukstanczei susilauke szimta metu.

LUCKY STRIKE
CIGARETTE
Geriausi Cigaretai

Taisydamas telefonus, sujeszkojo sau paczia.

Patrikas Mellon, sunus turtingo farmerio, užbaiges moksla Kalifornijos universitete, nenorejo dirbti ant farmos savo tevo, todel prieme darba prie taisimo telefonu del A. T. & T. kompanijos Arizonoje. Tula diena kada buvo užsikabines ant stulpo sudurti dratus, iszgirdo moteriszka balsa kuri stengesi susineszti su Los Angeles miestu bet be jokios pasekmes. Tada ponas "butinskas" pagialbejo jai, sudure dratus ir ant galo turejo trumpa pasikalbejima su operatorka, kuri buvo Teresa Curtain isz Kansas City, Mo. Nuvažiavo in tenais, persistate kaipo tas pats, ka kalbejosi su jaja ant stulpo ir nuvede ant galo prie altoriaus.

BALTIJOS-AMERIKOS LINIJA 9 Broadway, New York, N.Y.
TIESI KELIONĖ į LIETUVA
PER HAMBURGA, PILIAVA ARBA LIEPOJŲ

Lietuvei važuojant in Piliava aplenkia lenku juosta (karidora)
Visa treczia klasa padalinta in kambarus ant 2, 4, 6 ir 8 lovu.
POLONIA . . . . . 23 Mojaus
LITUANIA . . . . . 13 Juniaus
Isz New Yorko ar Philadelphia in Hamburga $103.50. In Piliava $106.50. In Liepoju $107. Isz Philadelphia in New Yorka geležinkeliu.
Kreipkites prie Vietiniu Agentu.

Merchants Banking Trust Co.
MAHANOY CITY, PA.

Nori kad taupytumet savo pinigus sziam banke.
Nori kad atydartumet taupinimo ar Czekiu skyriu. Ji gali jumis suteikti pagelba.
Ji žino kaip suteikti pagelba savo prieteliams.
Musu depozitorai yra musu prieteliai ir szita banka jeszko daugiaus prieteliu.
Ji suteikia patarima kur geriausia investyt pinigus. Prigelbes jumis pirkti praperte.
Gera banka yra jusu geriausis prietelis.
Dėkite savo pinigus in
MERCHANTS BANKING TRUST CO.

DIREKTORIAI:
D. M. GRAHAM, Prez. D. F. GUINAN, Sek. Kasijerius
LEON ECKERT, Vice-Prez.
J. H. GARRAHAN, W. F. RYNKIEVICZIA, P. C. FENTON, T. G. HORNSBY, A. DANISZEVICZIA, M. GAVULA.

KREIPKITES PRIE DR. HODGENS, GERAI ŽINOMAS SPECIALISTAS, ATSAKINTAS IR GREITAS GYDIMAS PER NAUJAUSI ISZRADIMA IR SPASABA.

MAHANOY CITY bus kožna Utarninka 30 E. Centre St. ant antro floro. Ofiso valandos: 9 ryte iki 9 vakare. RODA SUETIKIA DYKAI.

DAKTARAS HODGENS
Philadelphia Specialistas
Užsisenejusiu ir Chroniszku Ligu

Eikite ten kur esate tikri kad gausite tvirta roda ir atsakanti medikaliszka gydima, per daktara kuris turi daug metu pasekmingo praktikavimo. Gydima ka aplaikote nuo manes yra gvarantuotas.

Jaigu esate silpni, nerviszki ar liguoti, nedarykite tos klaidos ka kiti esa padare, atejkite pas mane ir paslaptingai pasikalbesime. Laukti yra pavojinga.

Viduriu netvarkos, aptrauktas liežuvis, užkimimas ir sunkumas po valgiui, gazai, svaigulis, silpnumas szirdies, ir visos viduriu netvarkos greitai palengvinti.

Odos ligos, iszberimai, papuczkos, dedervines ir kitos odos ligos greitai pasiduoda per mano gydima.

Silpni vyrai ar pajegos jusu jaunistes jus apleidžia? Ar esate nuvarge ir silpni? Ar stokas jums drutumo, mitrumo ir pajegos ka gamta jums paženklino, jaigu teip tai matykite mane.

Rumatizmas visokiuose padejimuose, teippgi isztine ir sztyvi sulenkimai pasiduoda per mano gydima.

Ar esate nervuoti ir trote nuodeju, silpni ir nuvarge, pailse isz ryto, be ambicijos, be gyvumo, trotinat ant vogos, silpnos atmineties, sarmatlyvi, greitai pailstat, pikti, iszbliszkusis ir iszberimai ant veido, pailses, nuvarskausmas peczuose, skausmas kauluose, skausmas gerkleje, stokas energijos. Todel nelaukite.

Pasekmingai gydžiu katara, asma, dusuli, užimas galvoje, trumpo girdejimo, isztinima gerkles (goitre,) kraujo, odos ir speciales ligas pilvo, inkstu, kepenu, pusles, lumbago ir neuritis.

Ateikite gausite roda dykai. Po tam iszaiszkinsiu kokis skirtumas, geresnis ir daug pagelbantis yra mano spasabas gydimo. Padekavones nuo daktaru, lojeriu ir dvasiszkuju. Tie gydimai patvirtinti ir rekomendavoti per garsingiausius Europos ir Amerikos Specialistus:

TAMAQUA Daktaras Hodgens buna kožna Sereda ir jo ofisas tenais yra po No. 44 BROAD ST. Ofisos valandos nuo 9 ryte iki 8 vakare.

Lietuviszkas Bankierius
ir Laivakorcziu Agentas
J. G. BOGDEN
4 S. Main St. Du Bois, Pa.

FARMOS! GEROS FARMOS!

54 akeriu su gerais budinkais, geri laukai didelis sodas, iki mokyklos tik penkes minutas nueiti, teip ir iki gatve-kario, ant didelio steito kelio, elektros ir geso kompaniju, tik 27 mylios nuo Philadelphijos (CityHall.) Antra farma 68 akeriu ir teip pat prie mokyklos, budinkai labai geri, gražus sodas, kviecziu seta 15 akeriu, miszkas ir ganyklos su upeluku, apie 20 akeriu geri laukai, budinkai vidury kolonijos, sziltas ir szaltas vanduo stuboj, teip ir tvartuose, parsiduoda pigei su gyvuleis ir inrankeis, del platesniu žiniu kreipkites pas (11m)

J. Melly
R. D. No. 1 Collegeville,
Montgomry Co. Pa.

NAUJAUSES BUDAS ATGAIVINIMO PLAUKU.

Ant sudrutimo plauku ir kad nežiltu ir nepliktu galva. Tukstanczei dekavoje už dyka patarnavima, kuris bus dykai prisiunstas del tuju, kurie geidže iszbandyt taji iszradima. Prisiunskit savo adresa o aplaikysit per paczta. Pasinaudokite isz progos dabar nes paskui bus per velai. Yra tai stebetinas gydymas, nes prigialbejo del tukstancziu kurie mano buda iszbande. Adresa-

Dr. Brundza Co.
Broadway South 8th St.,
Brooklyn, N. Y.