THE LITHUANIAN SEMI-WEEKLY SAULE (SUN)
PUBLISHED EVERY TUESDAY AND FRIDAY.

ESTABLISHED IN 1888. YEARLY SUBSCRIPTION $3.00
Brings the best results
PUBLISHED BY THE
W. D. BOCZKOWSKI-CO.
MAHANOY AND A ST.. MAHANOY CITY. PA.

SAULE
THE SUN.

DU-KART NEDELINIS LAIKRASZTIS "SAULE"
ISZEINA KAS UTARNINKA IR PETNYCZIA.
PRENUMERATA KASZTUOJA:
AMERIKE: Ant viso meto $3.00. Ant puses meto $1.50
EUROPOJE: Ant viso meto $4.00.
Laiszkus ir piningus visada siuskite tiktai ant sito adreso:
W. D. BOCZKOWSKI-CO.
MAHANOY AND A ST.. MAHANOY CITY. PA.

No. 46 (ENTERED AT THE MAHANOY CITY, PA., POST-OFFICE AS SECOND CLASS MAIL MATTER.) MAHANOY CITY, PA. UTARNINKAS 9 BIRZELIO 1925 (TUESDAY, JUNE 9 1925) W. D. BOCZKOWSKI, Pres. & Mgr F. W. BOCZKOWSKI, Editor 36 METAS

ISZ AMERIKOS

DIDELE MESZKA SIAUTE SU KUDIKIU.

Stroudsburg, Pa. — Kada Mrs. J. Halley iszejo laukan pažiureti kur josios kudikis, turejo toki iszgasti, kad savo gyvenime jojo neužmirsz. Kudikis triju metu, sedejo po medžiu o prie jojo gulejo didele meszka kokios da szios aplinkines gyventojai nebuvo regeja. Motina netemindama ant pavojaus, pribego prie kudikio, pagriebe in glebi ir su kliksmu inbego in stuba. Taji atsitikima mate ir josios vyras, kuris artimoje dirbo ant lauko. Meszka apsuko aplink nama ir nuejo sau malszei ir artima girria.

TIKEJIMAS JUOS PERSKYRE.

Philadelphia. — Už daug tikejimo perskyre gyvenima Jono Fox'o, 1831 Frankford Ave. nuo jojo 19 metu pacziules Onos. Pacziule savo užemtinejime priesz Jona pasake sudžiui: "Asz esmiu jauna ir pilna gyvasczio, myliu pasilinksmyt ir paszokti, bet mano vyras yra tam prieszingas ir nori kad vietoje linksmintis kad asz sedecziau namie su maldaknygia ir melstausi. Jisai yra tikras tikejimiszkas kvailys ir nuolatos sedi su biblije rankoje.

Sudže paliepe Jonui daugiau rupintis savo pacziule ir moketi jai po 15 doleriu ant užlaikymo, bet persiskyrimo nedave.

KUDIKIS NUSZOVE MOTINA ANT SMERT.

Chicago. — Idant apmalszyti kudikio verksma Cecelije Rose padave savo 16 menesiu kudikiui automatiszka revolveri idant su juom bovintusi. Motina nežinojo kad revolveris yra užprovintas. In keles minutas burdingieris James Cody, kuris gulejo ant virszaus iszgirdo szuvi. Nubegias žemyn rado motina gulinczia ant grindu su perszauta krutinia, o kudikis laike rankoje revolveri, kuri atkiszo in Jamesa kada tasai inbego in kambari.

NOREJO DUKTERI SUKAPOTI KIRVIU.

Pittsburgh. — Susibares su savo vedusia dukteria, tevas Andrius Palinski, 45 metu, teip insiuto nuo piktumo, jog pagriebias kirvi norejo sukapoti dukteria Ona Kasarda, 20 metu ir josios vyra Andriu, užduodamas abiems gana pavo jingus sužeidimus. Kaimynai apmalszino insiutusi teva su pagialba revolverio ir atidave in rankas palicijos. Dukte ir žentas randasi ligonbuteje ir kaip rodos pasveiks.

ISZSIPILDE VAIKO SAPNAS.

Bakersfield, Calif. — Laurentas Tibbett, jaunas Amerikoniszkas tenoras isz Metropolitan operos, susilauke iszsipildymo savo sapno isz jaunumenes, apie koki sapnuoja visi gabus vaikai — apleisti teviszkia pastogia ir sugryžti adgal garsingu. Ana diena buvo atloszta opera "Falstaf" jojo gimtiniam mieste, o kada gyventojai dažinojo, buk garsus dainininkas yra Tibbettu, kuris pabego isz namu dvideszimts metu adgal, surenge jam bankieta ant kurio radosi ir jojo seni teveliai, turedami pirma vieta prie stalo.

PAPAIKO NUO KARSZCZIO; NUŽUDE VISA SZEIMYNA.

Hamilton, Ohio. — Nuo didelio karszczio staigai neteko proto Floyd Russell ir nežinodamas ka daro, nužude visa savo szeimyna susidedant isz asztuoniu ypatu. Kada kaimynai paszauke palicije, rado visus lavonus gulinczius ant grindu terp kuriu radosi ir pats Russell su perszauta krutinia.

Jojo aukos buvo jojo motina, brolis, broliene ir keturi vaikai. Badai Russellis labai rupinosi apie skola ant namo ir nuo to staigai papaiko.

VYRUOTA MOTERE TURI EITI IN MOKSLAINIA.

Erie, Pa. — Name Jono Poniatovskio, 418 E. 17tos ulyczios, atsibuvo puiki veselka juju penkiolikos metu dukreles Onos. Sveteliai gere ir linksminosi, veselka pasibaige ir sveteliai nuejo namo.

Ant rytojaus virszininkas mokslainiu Stokes, apskunde nuotakos teva už neleidima Onos in mokslainia, nes pagal tiesas, Ona turejo lankytis in mokslainia lyg 16 metu.

Ona per dvi sanvaites priesz vinczevonia nesilanke in mokslainia, nes tevas staczei pasake kad dukreles daugiau nesiuns in mokslinia nes jiji iszteka už vyro. Dabar Onute tures lankytis in moksla pakol nesulauks szesziolika metu.

NUŽUDE PACZIA IR ISZPJOVE JAI SZIRDI.

Providence, R. I. — Baisi žudinsta atsitiko name Aleksandro Koskio, 50 metu, agento, kuris užsiiminejo pardavimu namu ir lotu. Laike barnio su paczia, kad toji praleidinejo už daug pinigu, papjove moteria, po tam iszpjove jai szirdi ir su ta paczia britva perpjove sau gerkle.

Lavonus abieju surado juju szesziolikos metu dukrele kada atejo isz darbo.

FORDAS PADIRBO 7858 KARUKU IN 8 VALANDAS.

Detroit, Mich. — Ford Motor Co., praeita Ketverga in viena diena, 8 valandas, padirbo 7858 automobilius ir trokus.

Fordo dirbtuvesia sziadien turi užsiemima 161,000 darbininkai visosia dalysia Suv. Valst. kur jojo dirbtuves randasi. Detroite darbininku randasi dirbtuvesia net 14,000. Fabrikuosia Highland Park ir River Rouge dirba — pirmutineje 58,800, o antroje 53,300.

KELIONE IN EUROPA IR ATGAL UŽ 70 CENTU.

New Yorkas. — Dorothy Reilly, 16 metu mergaite isz Englewood, N. J. sziaindie garlaiviu Drottningholm gryžo atgal isz savo netiketos keliones isz New Yorko in Stokholma, Szvedija.

Gegužes 9 diena Dorothy palydejo laivo savo draugus, keliaujanczius Europon. Atsisveikinant, belinkint laimingos keliones ir plepant ne nepastebejo, kaip laivas apleido uosta.

Noroms-nenoroms mergaitei teko keliauti per mares. Laivo kapitonas bevieliniu telegrafu pranesze mergaites tevams, kas su ju dukrele atsitiko. Tas pats laivas dabar ja pargabeno atgal.

Savo netiketa kelione Europon mergaite pradejo turedama "paketbuke" viso labo viena doleri, o sugryžus turejo dar 30 centu. Kelione, vadinas, in ten ir atgal parejo jai tik 70 centu.

ALASKOS PACZTAS PASIRENGIAS IN 500 MYLIU KELIONIA.

Suv. Valstiju paczias apleidžia paczta Nenana, Alaska, in Iditerad, 500 myliu tolumo. Dvi rogutes yra prikrautos pacztu ir maistu del žmoniu ir szunu. Kelione per snieginius kalnus užima daug dienu su dkalnus užima daug dienu su dideliu pavoju. Areoplanas atbutu taja kelione in keles valandas.

DARAKTORKA NUBAUDE MOKINI — MOTINA NUBAUDE DARAKTORKA.

Carlisle, Pa. — Daraktorka Miss Ruta Kruger apskunde Mrs. Augustina James už sumuszima joios, už tai kad pana Ruta nubaude josios sunu už nepadoru pasielgima mokslaineje. Motina atejus in mokslaine iszszauke daraktorka in karidoriu, pagriebe jaja už plauku ir dauže galva in siena, apsirgdama nuo to, jog turejo guleti lovoje per keles dienas.

Sudas nubaude karsztuole motina ant 500 doleriu ir kasztus, o vaika nusiunte in pataisos nama ant triju menesiu.

JESZKOS PASKENDUSIO SKARBO.

New York. — Praeita Subata iszplauke isz czionais laivelis "Spray" ant kurio radosi 35 žmonis, kurie izsplauke in Cape Charles, Va., ir tenais jeszkos nuskendusi laiva "Meridarammed" kuris nuskendes 1911 mete. Pagal marines tiesas, tai kas suras laiva, tai priguli prie jojo ir viskas kas jame randasi.

Ant tojo laivo randasi 22 tonai sidabro, asztuoni bertainei aukso ir auksiniu sztangu verties ant milijono doleriu arba isz viso keturi milijonai doleriu.

Laivoriai ir locnininkai laivo gerai apsiginklavia idant galetu apsigint nuo užpuolu kada suras skarba.

ANT SENATVES NETEKO PROTO.

Plymouth, Mass. — Jonas Spelman, kuris jau susilauke 91 metus, užvede skunda prieszais savo paczia ant persiskyrimo, paduodamas priežasti, buk ji apleido jojo motere, kuri turi 67 metus ir nuejo gyventi su jaunesniu vyru kuris turi 54 metus. Sudas iszklauses abieju pusiu skundus, perskyrimo nedave, tiktai motere uždarę kalejime ant atvesimo nuo staigaus karszczio, duodamas priek tam gera pamoksla abiems idant sutiktu ir gyventu drauge nes neužilgio juos ant gero perskirs mirtis.

APDEGINTI PER MUNSZAINIA.

Pittsburgh, Pa. — Kada palicijantas Mikola Murphy atejo pas Marijona Vozniak, 273 Bates ulyczios, daryti krata josios name jeszkoti uždrausto vaisio, moterele iszpyle penkis galonus munszaines in iszlaida (sinka) per neapsižiurejima užpyle spirito ant pecziaus kuris eksplodavojo skaudžei apdegindama palicijanta ir moteria. Abudu gydosi ligonbuteje. Murphy sako, jog daugiau nekisz nosies kur verda munszaine kad ir netektu savo darbo.

LIETUVEI ARESZTAVOTI UŽ DIRBIMA PINIGU.

New York. — Ona Simmon ir Juozas Radezys, Lietuvei isz Brooklyno likos aresztavoti per valdžios detektyvus už padirbima 100,000 deszimts doleriniu bumaszku ant keliu banku. Detektyvai seke paskui porelia per du menesius. Pas juos surado 500 arkuszu popieros ir varinias formas ant dirbimo pinigu kurie buvo gerai padirbti ir sunku buvo pažyti kad tai netikri.

TRYS ŽANDINEI KASZTAVO JAM $1,100,000.

Chicago. — Charles Lott, locnininkas triju hoteliu likos paszauktas in suda per jojo pacziule Kora už tai, kad jai uždave tris ypus per veida. Sudas pripažino jai po 356,666 dolerius už kožna ypa arba už visus tris 1,1000,000 doleriu.

Porele buvo apsivedus 1915 mete ir persiskyre menesi adgal, o sziomis dienomis aplaike visiszka persiskyrima.

DIDŽIAUSI MIESTAI AMERIKE.

Washington, D. C. — Naujausias gyventoju skaitlis penkesdeszimts didžiausiu Amerikoniszku miestu, padaryta per cenzuso biura Subatoje, parodo skaitli gyventoju užaugusiu nuo paskutinio suraszo 1920 mete, kaip:

New York	6,103,384
Chicago	2,995,239
Philadelphia	1,979,364
St. Louis	821,543
Pittsburgh	631,563
San Francisco	557,530
Buffalo	553,828
Milwaukee	501,692
Minneapolis	425,435
New Orleans	414,493
Cincinnati	409,333
Kansas City	367,481
Indianapolis	358,819
Louisville	259,259
Omaha	211,668
Des Moines	149,183
Duluth	110,502

Paskutines Žinutes.

* Paryžius. — Kamilius Flammarion, garsus Franeuziszas astronomas mire praeita Ketverga.

* Philadelphia. — Bellevue Stratford hotelis ant Broad and Walnut ulycziu likos nupirktas per Du Pont už $6,500,000.

* Sidney, Australije. — Sir Kidman turi didžiausia farma ant svieto, kuri susideda isz 40,000 akeriu žemes, arba konia tiek, kiek visas Anglijos sklypas.

* Philadelphia. — Karsztis czionais užmusze 60 ypatu Subatos diena. Szimtai žmoniu serga. Po visas Suv. Valst. mire lyg sziam laikui apie 800

Isz Lietuvos.

DAR APIE SZVEKSZNOS NELAIME.

Kaunas. — Daugiau žiniu gauta apie Szvekszsnos miestelio nelaime.

Gegužes 15 d., kaip tig tautos szvente beszvencziant, paczia mvidurdieny miestelio viduje užsidege gyvenamoji troba.

Gaisro priežastis — neatsargus su ugnimi apsiejimas.

Sausuma, vejas ir dienos karsztis padejo ugniai praplisti nepaprastu greitumu. Bematant daugybe trobu apsiaute liepsnos. Ugi kovoti neleido gesinimo inrankiu stoka.

Tik po keliu valandu atvyko Klaipedos miesto agisrininkai, bet netlaug ka jie galejo gelbeti. Ugnis galutinai užgesinta tik kita diena ryte.

Sudege 237 trobos, apie 160 szeimynu neteko pastoges.

Liudniausia tas, kad liepsnose žuvo du žmonys kuriuo-du kaižkaip nesuspejo iszsigelbeti.

Kita diena nelaiminga miesteli aplanke Klaipedos gubernatorius Budrys, taipat direktorijos prezidentas Borchertas. Ju iniciatyva gelbeti nukentejusius iszringtas komitetas kuriu inejo vietos klebonas, burmistras ir keletas kitu vyru.

Nukentejusieji žmones labai reikalingi pagelbos — auku.

ŽYDAI MOKA APSIGINT.

Užpaliai. — Užpaliu vals., taryba tik ant poperio vyko savo raszyta, kad turgus nutare nukelti nuo rinkos bažnytines in Sinagogu gatve; bet nutarimas liko nutarimu ir sziandien po senovei czion buna turgai. Mat žydu litai visai daro... Po turgu buna daugybes neszvarumu. Žydai ties savo namais nuvalo, o tuo tarp uties bažnyczios szventorium lieka daugybe neszvarumu. Szventadieniais eidamas bažnyczion tai jau batu nevalyk, nes iki pereisi per rinka, tai vis viena vel sumaknosi. Ir taip visuomet žmones ant batu prinesza daugybe neszvarumu in bažnyczia.

Kažin ka mano tarybos nariai, kuriu dauguma "krikszczionys."

ISZPLESZE BANKA.

Nesenai pleszikai apiplesze Kurszenu smulkaus kredito banka. Isznesze apie 9,000 litu. Vagys insilauže pro antro augszto langa. Didesne pinigu dalis buvo ne banko, bet vieno girininko. Kaltininkai kol kas nesurasti.

AKYVA PATI.

Pati: — Pasakyk man dusziuk, kas tai yra szuntotogije?

Vyras: — Auginimas szun*

Isz Visu Szaliu

KUNIGAS PAVOGE SZVENTOJO RANKA.

Belgrade. — Slavokijos garsus szventas Jovan Vladimir, kurio kaulai silsisi Albanijos kliosztorije arti Elbasano, o kurio sukaktuves devyniu szimtu metu pripuole 4 Juniaus, buvo iszkilmingai apvaikszcziotos szimet mažam miestelije Oszrid, prie ežero Orczida.

Slavokams neiszpuole ir buvo netinkama idant apvaikszstineti Serbiszka szventa Albanijoi, todel sumanyta praszyt valdžios, idant pavelintu taja diena apvaikszstinet szvento sukaktuves Jugo-Slavokijoi.

Bet kaip apvaikszstinet tokia szvente be relikvijos to szventojo? Keli gyventojai su kunigu isz Oczrido susitare ir nuvažiavo nakties laike in Elbasana. Nebuvo jiems sunku papirkti zakristijona. Kunigas pasieme viena ranka szventojo, insidejo in tam tikra padirbta sidabrini grabeli ir sugryžo linksmai namo su relikvijoms.

Puikus sumanymas ar ne? Ka daryt. Juk ne atpuskas be relikviju kad ir reikejo nusukt ranka szventam Jovan Vladimirui. O gal už tai nepyks.

NOREJO NUŽUDYT ISZPANIJOS KARALIU.

Perpignau, Francije. — Keturiolika kataloniszku studentu likos aresztavoti Borcelonijoi už surasza prieszais gyvasti iszpaniszko karaliaus Alfonso. Anarkistai padejo keles bombas ant geležinkelio ant kurio važiavo karalius, bet ant gilukio per apsižiurejima sargu bombos likos surastos ir užmanymas neiszsipilde.

Mat Barcelonije geidže atsikratyt nuo Iszpanijos ir geidže buti laisvu sklypu, todel gyventojai sukilo prieszais Iszpanije spirdamiesi laisves ant ko karalius nesutiko.

PALEISTUVYSTE JAUNU MERGAICZIU VOKIETIJOI.

Berlinas. — Czionais likos atidengta nepaprastas budas paleistuvystes jaunu mergaicziu, mokytines turinczios nuo 11 lyg 13 metu. Pinigus uždirbtus nuo paleistuvavimo praleisdavo ant saldumynu, paveikslu ir papuoszu.

Tosios nupuole ant doros mergaites, nebuvo tai paprastu vargingu žmoniu, bet dukreles fabrikiniu meisteriu, kupcziu ir krautuvninku, kuriu tevai neturedami laiko rupintis vaikais tik uždarbiu visai netemino ant dukreliu pasielgimu.

Tosios jaunos iszgamos užkabindavo praeigius parkuosia, ypatingai senesnius vyrus ir praszydavo pinigu pasiulindamos savo kunus mainoms.

Ir butu taji bizni varia toliaus, bet tula diena profesoris eidamas ulyczia užtemino savo mokinias einant drauge su keleis senais paleistuveis, pradejo tyrinet toliaus ir persitikrino apie viska, praneszdamas apie tai direktoriui mokslainiu kuris pradejo mergaites kvosti ir tosios prisipažino prie visko. Palicije teipgi aresztavojo senus iszgamus kurie mergaites suszelpinejo pinigiszkai už naudojima juju kunu.

NE TAS NUMERAS.

— Praszau duoti man pirsztines.

— Kokis numaras?

SLAPTUS KUBANISZKAS SKARBAS.

Havana, Kuba. — Nepaprastai nusistebejo virszininkai kada vietiniam ižde likos surasta deže su bondais ir pinigais verties asztuoniu milijonu doleriu. Manoma kad tasai turtas priguli prie Tautiszko Kubos Banko, kuris tebyriam laike yra uždarytas.

ATSIKRATE NUO "SZETONO."

Urbova, Jugoslavokije. — Kaimuotis Teja Poluga, nužude savo paczia, kuria labai mylejo, nurode jam, kad yra laimingu, buvo užganadytu ir gyvenimas buvo malszus. Nesenei padare testamenta, o savo paczia paskyre kaipo administratore po jojo mircziai. Bet pacziule ne buvo isz to užganadyta, pradejo prikalbinet vyra idant viska užraszytu ant josios vardo, bet visoki prikalbinimai nuejo ant niek. Testamentas radosi pas vietini notara. Vyrui ne ant mislies neatejo daryti jokios permainos. Visoki praszymai ne prisilaižymai pacziules nesuminksztino vyro szirdi.

Negaledama pastatyti ant savo, nutare apleisti vyro pastogia, nes buvo jaunesne už vyra 24 metais ir jojo nemylejo. Turejo szirdi del kito, rupejo jai tik vyro pinigai... Apleido vyra persineszdama ant kito galo kaimo. Žmonis pradejo kalbeti kad josios mylemas lankosi pas jaja naktimis. Vyras apie tai visai nesirupino ir net gyresi priesz kaimynus: 'Dabar man geriau, nes esmiu liuosesnis ir atsikraeziau nuo kaltuno."

Matyt kad vyrui nubodo gyventi be tojo "kaltuno," viena diena nusiunte pas paczia idant sugryžtu namo, bet toji staczei atsake kad ne eis. Po tam pats nuejo pas jaja melsti idant sugryžtu pas ji, o kada ir jam atsake, jog niekad pas ji nesugryž, kirto jai su kumszczia per galva ir motere krito ant grindu apalpus. Atsiklaupe prie josios, pagriebe in glebi, iszeme peili isz kiszeniaus ir malszei, be jokio susijudinimo atpjove patogia galvelia nuo stuobrio. Palikes lavona nuejo in karczema, kur apsake draugams ka padare, bet niekas jam netikejo. Poluga gere labai daug, o kada nakti ejo namo, susitiko su dviems žandarais, kuriuos pasveikines, apsake jiems jog atsikrate nuo "szetono."

Kada žandarai prispyre ji idant jiems pasakytu nuo kokio "szetono" atsikrate, pasake jiems, jog papjove savo moteria.

Su nusiszypsojimu padave rankas žandarams idant uždetu ant ju geležinius panczius. Sudas iszklauses jojo apsakymo nubaude ji ant deszimts metu kalejimo. Viroka prieme be jokio pasipriesžinimo.

GERA TARNAITE.

Saluninkiene prieme ant tarnystos nauja tarnaite. Poniute pasake Katrei, idant visados barszkytu in duris pakol inejs in kambari. Ant rytojaus Katre nebarszkindama in duris inejo in miegkambari pono saluninko.

— Argi tau nekalbeta Katruk, kad tau nevale ineiti in kambari pakol nepabarszkysi in duris? Kas butu jeigu asz bucze nesirengias?

— O, tegul ponas nesibijo, asz ne tokia kvaila, pirmiausia

Kas Girdet

Dideli karszczei po visa Amerika paeme szimtus auku, o ligonbuczei pripildyti serganeziais.

Nera nieko nuobrodesnio kaip staigas pralobimas kvailio, todel tankei matome, jog geri ir prilankus žmonis, persimaino visai, kada pasilieka turtingais, senoviszku prieteliu ir draugu jau nepažysta, o jeszko nauju kurie tiktai myli juju skambejima aukso, o už pecziu juokesi isz kvailaus proto ir kas tai "asz."

Gal nesiranda kito miesto ant svieto kokiu yra Philadelphia, kuri turi tiek vietos, jog galetu sutilpt jame net 25 milijonai žmoniu. Pacziam paviete sutilptu deszimts milijonu žmoniu ir da butu užtektinai vietos del daugiau.

Tankei kalbosia galime girdeti terp žmoniu žodžius: "tasai žmogus yra mano prietelis," bet tasai žodis yra tinkamas tiktai karta isz szimto tokiu iszsireiszkimu. Tikruju prieteliu turime labai mažai. Tikra prieteli galima tiktai tada atrasti kada esame nelaimeje, nepasivedime arba kada netenkame mylemos ypatos.

Kada nelaime ir beda mus dalypsti, kada biznis nupuola, kada juodi debesiai kabo ant musu galvu, kada tikrai reikalaujeme tikro suszelpimo, tada persitikrinam kas isztikruju yra musu prietelium. Ir tik tada mums akys atsidaro ir matome kaip pabludome savo nuomonesia apie prietelysta kitu.

Tankiausia, ant kuriu mes atsidejome laike nelaimes, sukrato peczeis, o vietoje suszelpimo, duoda mums roda, o tiejei ant kuriu paszalpos visai nesitikejome ir nelaikeme už prietelius, ateina noringai su paszialpa be jokio iszsikalbejimo.

Žodis "prietelis" yra už daug paniekintas. Ant susirinkimu, girtuokliavimu ir kitur, tankei girdime ir naudojame žodi "prietelis," bet kada esame bedoje, tai tiejei, kuriuos laikeme už prietelius, szalinasi nuo mus.

Tikro prietelio negalima padaryti ant kožno paszaukimo. Jeigu surasi prieteli, kuris tave pertikrina, jog juom tikrai yra, neužmirsz apie tave lyg grabines lentos — už ka bukie jam dekingu ir prielankiu prie kožnos progos už jojo gera szirdi. Greitai gali užmuszti geradejyste savo prieteliaus per nedekinguma.

Tikra prietelysta yra teip reta kaip grynas žemeziugas. Jeigu turi gera prieteli laikykie ji ir guodokie.

Pagal valdžios apskaityma, tai kova prieszais butlegerius ir kitus, nurije daug pinigu kurie galetu buti sunaudoti ant geresnio tikslo.

Apie 30 milijonu doleriu valdže iszduoda kas metas ant užlaikymo sausos flotos ant vandens, sznipu ant žemes ir kitu virszininku.

Gyventojams jau daedo prohibicije, nes padotkai dideli, miesteliai neaplaiko suszelpimo ant vedimo miestiszkos administracijos o demoralizacije jaunuomenes yra baisi.

Washingtonas aplaike užtikrinanczia žinia, buk terp Rosijos ir Japonijos ketina kilti kare. Kinuosia sziadien randasi dvi partijos: Chang, kuris turi 200,000 kareiviu ir yra szelpiamas per Japonus ir Haing kuris turi 175,000 kareiviu ir yra szelpiamas per soviatus — abudu nori apvaldyti Kinus.

Viltis tai motina kvailiu, o geras protas — iszmintingu.

DETROITAS AUTOMOBILIU MIESTAS

Detroitas, automobiliu miestas, randasi vakarinej pusej Detroito upes, tarpe St. Clair ir Erie ežeru. Vardas paeina nuo rancuziszko žodžio "detroit", kuris reiszkia siaura vandens kelia. Detroite insteige francuzas, Cadillac, 1701 m. Pat pradžioje, buvo labai maža kolonija, kuria indijonai negalejo isznaikinti. 1760 metais Detroitas prigulejo augalams, bet buvo amerikonu, po vadovyste General Wayne, paimtas 1796 m. Anglai vel paeme miesta 1812 m., bet sekancziais metais amerikiecziai vel atgavo. Kuomet Michigan tapo valstija 1887 metais, Detroitas turejo 5,000 gyventoju; per namine kare 46,000 gyventoju ir 1873 metais turejo 100,000 gyventoju. Nuo to laiko miestas labai greitai augo. 1888 metais miestas turejo 200,000 gyventoju; 19000 metais 286,000; 1910 m. 465,000 ir 1920 m. 994,000. Dabartiniu laiku turi suvirsz 1,200,000 gyventoju.

Detroitas atrodo kaipo žemlapis invairiu tautu. Apie 60% gyventoju skaicziaus yra svetimszaliai arba svetim szaliu vaikai. Czion randasi didis skaiczius lenku, vokiecziu, žydu, italu, negru, vengru, rusu rumanu, lietuviu, czeku, szvedu, serbu ir kitu.

Detroitas yra isz tikro automobiliu miestas. Pirmas bearklinis vežimas buvo iszbandytas Detroito gatvese 1894 metais. Jo iszradeju buvo Charles B. King. Bet paeziu laiku Henry Fardas vede bandymus ir tik dviejus metus veliaus pabudavojo savo pirma pasekminga automobiliu. Ir galima sakyti kad tas buvo pradžia motorines pramones. Sziadien yra apie 35 fabrikai Detroite arba jos apielinkeje. Rokuota kad czion pagaminta dvi-treez dalis Amerikos automobiliu produkcijos, ir beveik puse automobiliu. Fabrikuose dirba nuo 230,000 iki 240,000 žmoniu. Jie dirba netik automobiliu pastatyme bet gamina invairias automobiliu dalis. Tarpe svarbiausiu fabriku yra Fordo kuris fabrikas pristato 8,000 automobiliu in diena ir samdo 110,000 vyru; Dodge Brothers, Packard, Cadillac Maxwell, Studebaker, Hupmobile,o Hudson, Paige ir t.t. Tie fabrikai samdo apie 165,000 žmoniu.

Detroite randasi daugybe kitokiu pramoniu. Nekurios buvo pradetos pat pradžioje mieste insteigimo. Galime mineti vaistininkystes pramone, laivu statymo pramone, parvos ir vernikso pramone, tabako ir cigaru fabrikus, peczius fabrikus, ir daugelis kitu.

Miestas turi 170 vieszu mokyklu isz kuriu 10 yra auksztesnes mokyklos. Mokyklas lanko 175,000 mokiniu kurios turi 6,471 mokytojus, administratorius ir prižiuretojus. Apart tu vieszu mokyklu yra beveik 100 kitu moksliszku instituciju. Tai yra, biznio universitetai, medicinos kolegijos, teismo kolegijos, automobiliu mokykls, Detroito Universitetas, ir t.t. Naktines mokyklas lanko 30,000 mokiniu. Didelis procentas isz iu yra augusieji mokiniai kurie atstovauja nuo 30 iki 40 tautu.

Detroitas turi apie 400 invairiu tikejimu bažnyczių. Seniausia bažnyczia yra St. Anns Church, katalikiszka. Pradeta 1701 metais, dviejais metais po atvykimu francuzo, Cadillac.

Mieste randasi labai daug interesingu vietu ir budinku isz kuriu tik sekanczius paminesime, Detroit Museum of Art, Belle Isle Park, didžiausias miesto parkas, Grand Boulevard, vienas isz puikiausiu bulvaru, Book Building isz 42 augszcziu, ir General Motors budinka kuris yra didžiausias ofisu budinkas pasaulyje.

Detroitas maloniai priima visus sveczius. Miestas užlaiko informacijos biurus svecziams, ir dideles automobiliu vietos ir kiti fabrikai turi žmones, kurie rodo viska interesingo svecziams.

Detroito istorija yra labai interesinga, nes nuo mažos kolonijos iszaugo in dabartiniu dienu ketvirta didžiausia miesta Suvienytose Valstybese.

—F.L.I.S.

TURES DAŽINOTI.

— Mamyte, kas tai dò stotis, kuria dabar pravažiavome?

— E, duok man pakaju, nežinau.

— Bet turesi dažinot, ba asz iszmecziau per langa tavo valiza kada pravažiavome.

LIETUVISZKAS SZOKIU ALBUMAS No. 1
MUZIKE ARBA NOTOS DEL PIANO

TURYNIS:

Secita Polka
Lietuviu Marszas
Suktinis Polka
Lastucza Polka
Tu Mano Mieliausia Polka
Vamzdelis Polka
Ducaty Polka
Griež Polka
Szvilpis Marszas
Klumpakojis Polka
Marcele Polka
Pade-Espân Valcas
Noriu Miego Polka
Helena Polka
Mojavas Vainikas Polka
Rasluca Valcas
Mojava Veszna
Augonele Polka
Ilgejimas Tevynes Marszas
Lietuviu Vestuviu Polka
Lietuviu Galopas
Pijonkeles Valcas
Pampilionas Polka
Nekaltybe Valcas
Lietuviu Kadrilius

Muzike aiszku budu sutaisyta ir lengvai grajyti.

Preke su prisiuntimu tiktai 75c.

W. D. BOCZKAUSKAS-CO.
MAHANOY CITY, PA.

Skaitykite "Saule"

MEILE ARTIMO

Vienas turtingas žmogus, kuriam visados vargas artymo rupejo, ejo viena vakara velai pro kalvi o girdedamas kad da dirba, pažiurejo per atidaryta langeli tardamas:

"Da prie darbo meistereli, kaip jums nenusibosta?"

— Ne del saves asz dirbu, bet del susiedo, — atsake kalvis. — Kaip ponas žinai, patiko ji didele nelaime jog per ugni patrotijo visa turta. Keliu asz dvi adynas aukszcziau ir gulu tris adynas veliau delto kad norint penkis centus galeczia duoti kasdien tam žmogui isz savo uždarbio, kad buczia turtingas tai duoczia jam daugiau. Dekavoju Dievui jog ne stokas darbo! Kas turi sveikas rankas ir gali dirbti tai ir artymui turi ka norint gero padaryti.

— Tas darbas yra doras ir geras — tare turczius, nes asz misliju kad susiedas jus, niekados jum to nesugražins.

— Tegul ir teip butu, — atsake kalvis — nesirupinu apie tai vienok esmiu persitikrines kad ir susiedas budamas mano vietoje teip pat darytu kas teip daro kaip sako to niekad mielaszirdyste Dievo neapplenks. Asz teip visada tikiu, — tare ir pradejo smarkiau muszti in priekala: Turczius nuejo namo susigraudinias ir garbe del kalviu perimtas.

Ant rytojaus jam atnesze kelis dorelius, tardamas, kad tai mokestis už padaryta mielaszirdyste susiedui; bet kalvis neprieme, tiktai prasze, kad nelaimingam jo susiedui dovanotu, kuriam labiau jie buvo reikalingi.

— Ne, atsake jam to turczius, atidave pinigus jo susiedui o Dievas nusiunte jam laime ir palaiminima.

Nes kas paszelpa pavargeliui duos,
Kentejimo skausma uramins:
Nuopelnas isz kaneziu iszvaduos,
Ir dangaus vartus atidaris.

Tukstantis Naktu ir Viena

ARABISZKOS ISTORIJOS

PUIKI DIDELE KNYGA. 27 ARABISZKOS ISTORIJOS.
704 Dideliu Puslapiu. 150 Paveikslu.
Drucziai Puikiai Apdaryta Audekliniais Iszmargintais Vyrszais

SZTAI KA RASZO ISZ LIETUVOS APIE SZITA KNYGA

Gerbemasis Tamistai:—

Sulaukiau nuo jusu siuncziamos mano vardu knyga "Tukstantis Naktu ir Viena" už kuria tariu szirdinga acziu ir labai džiaugiuosi kad tokia knyga kaip "Tukstantis Naktu ir Viena" apturėjau, nes man labai yra žingeidu skaityti visokias istorijas, jas skaitydamas nei nepasijunti kaip laikas szventai ir smagiai praeina. Asz visiems linkėcziau kad nusipirktu tokia knyga kaip "Tukstantis Naktu ir Viena" nes ja skaitydamas žmogus apie viska tada pamirszti ir visoki rupesczial nors ant valandeles atsitraukia.

Su pagarba, A. ŽOKAS,
18 d. Gegužio 1921m.
Dv. Palazduonys,
Czekiszkes val,
Kauno apsk.
LITHUANIA.

Yra tai ketvirtas iszdavimas tos puikios knygos, tas parodo kad žmonems labai patinka. Teipgi galima ja nusiusti in Lietuva. Preke knygos Amerike $2.00 Preke knygos in Lietuva su nusiuntimu tiktai $2.50.

W. D. BOOZKAUSKAS - CO. MAHANOY CITY, PA.

Merchants Banking Trust Co. Banka

Mahanoy City, Pa.

3-czias procentas už jusu pinigus ir saugumas del jusu pinigu yra geriaus negu 10tas procentas be jokio saugumo.

Merchants Banking Trust Co, Banka moka 3-czia procenta už jusu sutaupytus pinigus ir ta suma kas-kart auga didyn. Yra tai saugiau ir geriau del žmogaus kuris dirba ir czedina. Dėkite savo pinigus in szita Banka o persitikrinsite ir matysite kaip tai pinigas auga su padauginimu procento.

Lietuviszkos Pasakos.

SURINKO Dr. J. BASANAVICZIUS.

APIE RAGANAS IR RAGANIUS.

Ant rytojaus pabudes, karaliunas jautesi labai nesmagus, klause Pirdžiaus, ar szia nakti czion kas nebuvo, bet Pirdžius atkartojo savo pirmutinius žodžius, jog jis gatavas mura nuversti, jei pas juos kas atsilankytu. Teip jiems bekalbant, karaliunas pamate, kad pas jo lova stovi klanas vandens, mat anos panos, negaledamos jo prikelti, priverke klanus aszaru pas jo lova. Dabar karaliunas suprato, kad czion turejo atsitikti kas nors nepaprasto, ir treczia nakti pasiryžo nemigti. Priesz dvylikta valanda vel isztiko didele viesula; Pirdžius užlindo už pecziaus ir, kada per atvira langa eme szokti stirnos, karaliunas labai nusigando; bet kada jos atsiverte panoms, eme giedoti ir žaisti, jis truputi atitoko ir, nors nemiegojo bet nusidave miegancziu. Dvylikta valanda dvi stirnos iszszoko pirmiaus, treczioji szokdama norejo suduoti karaliunui per veida, bet tuom kartu karaliunas pagavo jai už rankos. "Už ka teip skaudžei mane muszei?" užklause karaliunas. — "Kaipgi nemusziu, kad treczia nakti mes tave keleme ir jokiu budu negalime pabudyti," atsake sugauta pana. "Karaliune, jokie rytoj iszpažinties (spaviednes), tai mus iszgelbesi, o paskui mes tau iszpraszysime nuo Dievo mylestu." Teip pasikalbejus, pana pasivertus in stirna, nuejo in paskirta jai vieta, o karaliunas užmigo. Ant rytojaus karaliunas užsikele, nusiprause burna ir, nors stalai buvo apdeti visokiais valgiais ir gerymais, jis, nieko neemes in burna, rengesi joti in bažnyczia iszpažinties. Liepe Pirdžiui pabalnoti žirga ir, kada užsede jojo isz dvaro, pasitiko juos ragana su invairioms muzikems ir eme praszyt, kad jie neklausytu minetu panu, tik pasiliktu ir ant toliaus jos dvare. Bet karaliunas nenorejo ne girdeti apie raganos praszyma.

Tada ragana prikiszo Pirdžiui in kiszeniu visokiu skaniu valgiu ir gerymu, kuriuos jis gardžiai valge ir gere. Pajojus apie keleta varsnu nuo mineto dvaro, Pirdžius valge obuoli ir karaliunui užjojus paveju, labai skanei pakvipo. "Ka tu czion teip gardžei valgai?" pratare karaliunas, "duok ir man." Pirdžius padave jam obuoli; karaliunas pradejo valgyt, ir tuom tarpu atsimine, kad jis joja iszpažinties. Pribuve in bažnyczia, paregejo visus žmonis pavirtusius in stirnas; kunigas, nors laike miszes, bet buvo ožys, mat karaliunas nusidejo valgydamas obuoli. Per miszes karaliunas užmigo, ir anoji pana, su kuria jis kalbejo užkeiktam dvare, prisiartino prie jo ir, jam bemiegant, parasze ant kardo virszaus, kad jis nužudytu savo tarna Pirdžiu. Iszejus jiems isz bažnyczios, jau rengesi keliauti toliaus, kaip tuomi tarpu karaliunas pamate atlydint žmogaus numirusio kuna ir neszant pundus rykszteziu. "Ka darysite su tomis rykstemis?" užklause karaliunas susirinkusiu. Lydinti kuna jam iszaiszkino, jog tos rykszte yra reikalingos plakti mirusio kuna. Mat, kolei jis buves gyvas, tai daugeli buvo prisiskolines, taigi dabar po numirimui turi ji už tai atplakti. Karaliunas, iszklauses mirusio kaltybes, apmokejo visiems skolininkams, kuna liepe gražoi palaidoti, o pats iszsirenge in tolesne kelione su savo tarnu Pirdžium. Jojo jiedu per gires ir laukus; Pirdžius, bejodamas szale, užtemijo, kad koki nesuprantami jam žodžiai yra paraszyti ant karaliuno kardo. Karaliunas dabar perskaites ir paregejes, kad žodžiai reiszke nužudyti jo tarna Pirdžiu, pradejo graudžei verkti; bejodamas numete kamanas per žirgo galva ir liepe Pirdžiui eiti paduoti; tame tarpe, kada szis eme kamanas, szove isz pisztalieto, ir Pirdžius pargriuvo negyvas. Dabar karaliunas dar labiaus pradejo verkti ir, jam bejojant ir beverkiant, pasijuto, kad isz visu szaliu pradejo ji semt vanduo: jau žirgas eme plaukti, jau plauke vienas varsnas ir antras, kada ant galo karaliunas mislydamas apie myri vien tik paregejo belekiant vanageli kuris prisiartines paeme karaliuna už pažasezių, isznesze ant sausumos, o jo žirgas nuskendo. Vanagelis, iszneszes karaliuna ant kranto, pratare: "asz esmiu to kuno duszia, kuria tu atpirkai nuo rykszeziu; tai mane Dievas atsiunte, kad asz tave iszgelbeczia nuo praulties; dabar eik in ta szali, kur szviesu!" Tai pasakes, paukszts atsitolino, o karaliunas pasiliko patsai vienas.

(Reikia žinoti, jog vandeniu ji užleido ana ragana, noredama atkerszyti už nužudyma Pirdžiaus.) Dabar karaliunas eme eiti in ta szali, in kuria prisake jam anas vanagelis ir po keliu dienu ejimo, pamate vidurije lauku pulka žveriu. Buvo tai levas, meszka, vilkas, arelis ir skruzdele; norejo pasidalyti užmuszta jauti, bet jokiu budu negalejo instengti. Levas pamates prisiartinanti keleivi, liepe sustoti; karaliunas, pamates prisiartinanti buri žveriu, iszšitrauke karda mislydamas gintis, bet levas pažines kad keleivis yra aukszto gimimo, eme praszyt, idant jiems padalytu jauti. Tada karaliunas iszsitraukes karda pradejo darba: levui atkirto pirmagali: "tu sako, esi drutas sutverimas, tai jauczio pirmagalije randasi daugelis svetkatos;" meszkai nugarkauli (strenas): "tu girdi, visados užszokus ant peeziu megsti cziupti kraują;" vilkui - gerkle: "tu visados pirmiaus griebi už sprando;" areliui — žarnas: "tu girdi, užsineszes ant medžio bemastuosi per dienu dienas;" skruzdelei atidave galva: "tu maža žmona, tai po szias kamarukes belandžiosi." Visiems žverims paskirtos jauczio dalys labai patiko. Dabar levas atsiliepe: "jis mums gerai padare, tai ir mes jam privalome gero padaryti." Tuojaus visos žverys iszsipesze szersties, arelys — plunksnu, o skurzdele, neturedama ka duot, iszsilauže koja: "asz sako, po kamaraites ir szluba galesiu vaikszczioti." Dabar tare levas; "in kokia žveri noresi, tai galesi pasiversti." Karaliunas padekavojo žverims už geradejyste, nuejo savo keliu ir beeinant sumislijo, kad jis pasiverstu in areli ir nulektu pažiuret in ta vieta, kur jo žirgas nuskendo. Kaip tik pamislijo, tuojaus pasijuto belekiant; prisiartines in ta vieta, paregejo bekyszanti kamina isz vandens; užtupes pasiverte in skruzdele ir, inlindes in viduri, paregejo besedinti smaka ir belaikanti pana ant savo keliu, kuri parasze karaliunui ant kardo, kad Pirdžiu nužudintu. "Kas žin, ar mus niekas negaletu iszgelbeti?" užklause pana savo globejo. Smakas pradejo juoktis ir atsake: "asz negaleczia jus iszgelbeti; tas galetu jus iszgelbeti, kuris gali persiversti levu, kuris gali persiversti meszka, kuris gali persiversti vilku, kuris gali persiversti areliu, kuris gali persiversti skruzdėle. Septintoje karalysteje yra dvaras, ir tame dvare gyvena smakas su dvylika galvu, tai tas, pasivertes meszka, ta smaka užmusztu; paskui pasivertes levu tais galvas nusukytu ir smaka perplesztu, tai iszbegtu kiszkis; jis, pasivertes vilku, zuiki davytu ir perplesztu, tai iszpultu kiauszinis; kiauszini sumusztu, isz kurio iszpultu szios karalystes raktai; paskui, atlekes czion, paskambytu, tai kaip niekas nežino, isz kur szie vandenys ateijo, taip niekas nežinotu, in kur jie nueitu; bet turetu dabar mus kalba girdeti, kad ta viska galetu iszpildyti." Karaliunas, iszklauses visa kalba to smako su taja pana, iszlipo kaminu in virszu, paskui pasivertes in areli, nuleke in mineta dvara, atrado smaka su dvylika galvu, pasivertes meszka smaka užmusze; pasivertes levu galvas nusukino ir smaka perplesze; iszleke antis; jis pasiverte areliu, anti davijo, perplesze — iszpuole kiauszinis, kiauszini sumusze — iszpuole visos karalystes raktai. Atlekes dabar ties tuom kaminu, paskambino, ir akies mirksnije visi vandenys pražuvo... Tada smakas eme rekti: "matai, kaip asz jus iszgelbejau." Kada visi vandenys nubego, karaliunas pasiverte in leva ir smaka užmusze. Paskui visi darbininkai eme dirbti, kiekvienas savo darba; kur tik buvo koki kelmai, arba ameunys, tai radosi užkeikti žmones; dabar vel visi stojosi žmonemis. Karaliunas su anaja pana apsivede ir gyveno per ilgus metus.

Toliaus bus.

NAUJAS DIDELIS SAPNORIUS

ARBA ISZGULDYMAS SAPNU

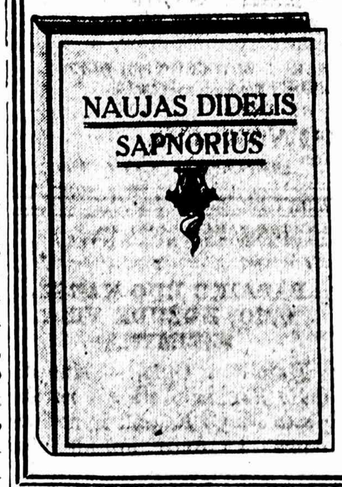

Su 283 Naujais Paveikslais.
160 Puslapiu.
8 coliu ilgio, 5½ col. ploczio

Pagerintas ir padaugintas iszleidimas. Sudetas per senoves ir szos gadynas astrologus ir isztrauktas isz visokiu senraszcziu. Iszguldanti kiekviena sapna ir kas ateiteje stosis. Su priedu planetu ir visokiu burtu. :: ::

Knyga puikiai drucziai apdaryta kietais audeklineis apdarais. PREKE $1.50
W. D. Boczkauskas - Co.,
Mahanoy City, Pa.

PAJESZKOJIMAI.

Pajeszkau savo brolio Autano Kanlavicziaus. Jau ilgas laikas kaip nežinau kur jis randasi. Man labai yra svarbus dalykas jo sužinoti, todel praszau atsiszaukti, arba kas apie ji žinote praszau praneszti ant adreso

Mrs. Antanina Kainick
325 E. Mt. Vernon St.,
(Aug.7) Shenandoah, Pa.

PUIKI MALDA-KNYGELE
"ANIOLAS SARGAS"

Visos reikalingos maldos, Litanijos, ir t.t. Puikiai apdaryta, minkstais skurinais apdarais, auksuoti krasztai. Preke su prisiuntimu tiktai $1.50.

W. D. BOCZKAUSKAS - CO.,
MAHANOY CITY, PA.

Namelis Pustelninko

Pilni sklepai buvo pripildyti vaitojanciais nevaluinkais kuriuos laike nuo kelin metu, o vis nekaltai. Gerai Matildai spaude labai szirdi. Atsiklaupus meldė, idant nebutu toks netikes ir pasigailetu ant taszczio. Ne viena karta už tai aplaike plegas. Viena kart kerszijo, jog ir ja innes in tamsa kalejima — po žeme, jeigu neperstos užtariaut už kaliunkus. Niekas jai nepasiliko daryti, kaip tik tyleti ir melsti pas Dieva atmainos.

Ant jos laimes, Ditrichas laikais ir per kelis menesius namie nebudavo. Trankesi po visas szalis su savo draugais, ar koki kareivi nesumusz ir jo turto neatims. Tada Matildai dangus atsiverdavo. Tada eidavo in laukus pakvepuot puikiu oru, nes jam esant namie, ji privaledavo rumuose tunoti.

Kada budavo liuosa, liedavo graudžias aszaras, jog yra nuo visu apleista. Niekam negalejo nei pasitiketi, nei pasiskusti, nes mate, kad visi tarnai buvo veidmainiai.

Drutvietes perdetinis buvo didelis veidmainys ir liežiuvninkas, su liežiuviu buvo geras ir ponui ir poniai, norejo but ir tam, ir tam geras. Kada ponas buvo namie, tada su duszia ir drauge vel pilde didžiausias nedorybes. Nes kada ponas iszvažiavo, tada kaip szuva tupinejo prieszais ponia ir lauke jos prisakymu. Nepatiko jam tas teisybe gyvenimas nedo raus kareivio, benedryso to ponui parodyti, kad neprapuldyt savo gero dinsto. Delto-gi ne viena karta jam jo pati iszmetinejo, ypacz kada karcziamoje pasigerdavo, tuokart iszmetinedavo gerai, nes turejo Matildos szirdi. Bijojo labai, idant jo pati, nuejus pas ponia neapskustu ir pertai malones neprarastu.

Teip bego dienos, nedelios, menesiai ir metai, o biedna ponia jokios linksmybes nedatyre. Dievas atsiunte jai aniuola suramintoju, o tuo aniuolu buvo dukrele, kuria Dievas apdovanojo ir kuriai buvo vardas Agnieszka. Kada tik paimdavo ja ant savo ranku, apie visus skaudejimus užmirszdavo. Niekumi daugiau nesirupindavo, kaip tik savo kudikiu ir saugojo kaip savo akies krisla. Diena ir nakti meldesi prie Dievo, idant sveika augintu del jos džiaugsmo. Nepoilgam datyre neiszpasakytas linksmybes, kada pirma karta prasijuoke, tada užmirszo apie visus savo vargus ir rupestis.

Po metu, kada kudikis isztare "mama!" ir tai pirma karta, isz džiaugsmo nežinojo nei ka daryti: tai verke, tai juokesi. Tada pakele akis in dangu ir priketino, jog pati užsiims auginimu mažos Agnieszkos.

Agnieszka turejo aniuoliszka veideli. Augo po motinos akimis, persieme jos buda ir panaszi buvo suvis in motina.

Kiekvienam buvo gera ir su kiekvienu puikiai apsiejo. Jeigu kam gerai ejosi, džiaugesi, lyg, rodos, del jos paczios tas buvo; jeigu kas buvo suspaudimo, rupinosi ir aszaras liejo. Bet ant to viskas nepasibaigdavo: Katram galejo kame palengvint, arba pagelbet, tuojaus skubino, o jeigu pati negaledavo, praszydavo motinos.

Daug mielaszirdingu darbu pilde su atvira szirdžia. Viena karta motina norejo suprovyt jai nauja szlebe ant 'varduviu. Kada dasižinojo apie tai Agnieszka, pilnos akys pasidare aszaru.

— Kas tau, mano vaikeli? — paklause motina. Pasakykie, kas tau yra?

— Ak motinele! ta brangi szlebe man aszaras iszspaude. Per daug kasztuos. Austine szlebute man geriausia!

— O del ko tai teip? — paklause vel motina. Tai but negražu pasirodyt svietui.

— Ne, mamele, asz velik prasta, o neteip brangia!

— Gerai, jeigu tu pati teip nori, padarysiu pagal tavo noro.

Tuojaus priszokus prie motinos pabucziavo jai ranka, tarydama:

Szirdingai acziu tau, brangiause motinele, o jeigu iszklausei to praszymo, neatsakysi ir kito. Asz žinau gana gerai jog teip bus! Ak tu, motinele esi geriause!

— Na tiktai pamislyki apie ta grintele prie girios? Tenai gyvena Krunas, o yra labai blogas ir varga kenczia. Kaip tik atsimenu guli lovoje, negali nei pasijudint ir bada kenczia! Turi viena dukteri Tekla ir toji nežino ka daryt ir pas ka eiti ir maldauti. Ji pati yra pusnuoge nei paneziakeliu neturi. Pereita žiema turejo kojas nuszalusias. Su nuoga ranka kase isz po sniego szakutes, kad tik priszildyt grintele, kurioj ligonis guli. Szitai asz motinele meldžiu taves, idant jai dovanotum tuos pinigus, ka toji brangi szlebe kasztuotu. Juokiesi motinele? Matau, kad ant mano meldimo prisilenkei! Matau motinele ant tavo aszaru! Jau turiu vilti, kad meldimas iszsipildis!

Toje valandoje Matilda negalejo isz gailesczio žodžio prakalbeti. Prisispaude dukteri prie saves ir ilgai glebyje laike. Ant galo su gailiomis aszaromis tare:

— Agnieszka aukso dukte! Bukie tokia iki smert. Viska padarysiu, ka tik meldei. Žinai ka? asz norejau pati pažint ta varguti Kruna ir Tekla ir potam kas menesis paskirt jiems maista.

Kad tu pirmutine apie juos praneszei, eiki pas juos ir apreikszk ta linksma jiems naujiena. Pasakykie, jog asz juos laikysiu savo globoj. Kiek kasztuoja toji szlebe tiek jiems pinigu nuneszi, tegul nusiperka tam laikui maisto, idant badu nenumirtu.

Kaip tik Agnieszka tai iszgirdo, tuojaus nusiskubino in vargszo Kruno nameli. Tas senas žmogus verke ir juokesi, žodžiu kalbant nežinojo ka daryti. Norejo Agnieszkai tverti už rankos, bet neiszdryso, ba jo ranka buvo juoda. Bet kada ji ji pati nutvere, pradejo verkti kaip mažas kudikis.

— Kada jau busiu ant ano svieto, — tare senukas pro aszaras, — tada melsiu to dangaus Tevo, idant tave brangiausia panele laikytu savo globoje.

Agnieszka tai girdedama apsiliejo aszaromis.

Labiausiai susigraudino Tekle, kuri isztolo kamputyje stovejo. Nedryso, kad neturejo žurstelio. Bet Agnieszka noredama ja apmalszyti, pažadejo jai puiku žursteli. Tada jos liudnumas persimaine in džiaugsma. Su linksmybe pabucziavo panaitei ranka.

Kareivis Ditrichas ant tokiu pavargeliu szirdies neturejo. Lakstydamas po visas pabulkes, nei nežinojo, kad jisai turi tokia gera dukteri. Jeigu kada ir budavo namie, tai visada užsidares savo kambaryj ir tuokart nematydavo ne savo paczios nei savo dukters. Matilda mane kad jos vyras su laiku persimainys, kada jau likos tevu teip puikaus kudikio. Nes kur tau ir tame paklydo. Buvo tuo pacziu kaip ir pirma, tai yra ant žmoniu vaitojimu nejauslu.

Agnieszka pabaige szeszeris metus. Kožna diena stiprinosi iszmintyje ir dorybese ir kas sykis patogesne iszrode. Apie ta laika Ditrichas ilgai nesedejo namieje. Motina su duktere sededavo iki gaidžiu, laukdamos tevo.

Viena karta nakti iszgirdo didi ant kiemo triukszma ir neapsakoma sumiszima. Potam kliksma ir džiaugsma. Mislijo po teisybei, kad sugryžo Ditrichas, bet del ko tas riksmas, nežinojo.

Po adynai inejo Ditrichas in pakaju ir pareikalavo didelio stiklo vyno. Kada ta iszgere, szauke kito ir treczio, o nuolatos szukavo su szetoniszka linksmybe. — Ha! nors karta pasiseke ingaleti savo didžiausia prieszininka!

Iszgeres ir treczia stikla, nusiverte nuo kedes ir gulejo per visa nakti.

Matilda ir Agnieszka dažinojo tuojaus ant rytojaus nuo vaitienes, laike kada jos pats kareziamoje netoli drutvietes gere, kuri atbegus apie viska papasakojo, jog Ditrichas grafa Henrika paeme in nevale ir ta inkiszo in tamsu sklepo po drutviete.

— Teip man pasake mano vyras, — pridejo vaitiene, — nes jis girdejo isz lupu paties pono.

Girdint tai, dirstelejo motina in dukteri su gaileszcia, o Matilda tare:

— Asz nežinau, kas czia toliaus pasidarys! Tu Dieve žinai, jog mes abi ne esame kaltos, tiktai Ditrichas. Teip mums sako musu sažine. Tegul stojasi kas nori, mes Tavyje, Pone, visada vilti padedame.

5.

Tame laike gyveno Szveicarijoj senelis pustelninkas. Jo namelis tykas stovejo ant augszto kalno prie ažero Tunsko. Keli metai bus atgalos, kaip atkeliavo in ta szali ir apsisedo ant to kalno, kuris jam labai patiko. Buvo tai puikus senukas, turintis apie septyniasdeszimt metu. Ant veido galima buvo suprast, kad daug savo gyvenime nukente. O ir ant jo iszvaizdos galima buvo suprast kad nepaejo isz prastu.

Ilga barzda sieke iki juostai, su ilga szlebe apjuosta virvute, kurios galai sieke žeme.

Kada gyventojai tos aplinkines paregejo ta dievobaiminga vyra, labai nusidyvyjo. Niekas nežinojo, isz kur atsirado. Vienok, kada su juo apsiprato ir pažino ji geriau, laike dideleje pagodoneje kaip teva. Ant jo žodžiu pažiho, jog jame talpinasi daug iszminties ir gerybes, o jeigu kas turejo koki svarbu reikala, tuojaus bego pas ji ant rodos. Kada dažinojo jo varda, kad Beatusas, tai kitaip nevadino, kaip tik tevu Beatusu.

Tevas Beatusas pasidare sau nameli griovoje, kuris ji užslepe nuo szalcziu ir viesulu. Szale buvo koplyczyuke, kurioje meldesi. Apie jo nameli ir koplyczele buvo sodelis, paties ranka intaisytas o teipogi darželis, kuriame turejo tiek daržoviu, kiek del jo prireike. Nepertoli radosi szaltinelis czysto ir sveiko vandenelio. Jokiu drutu gerymu negere, kiba tada, kada koki svecziai isz toli atsilankydavo, ypacz dideli ponai, kurie lankydavo puikias Szveicarijos szalis. Diena dirbo darželyje, arba pyne puikus gurbuczius isz karklu. Vakare sezdavo ant kelmelio ir ant kankliu skambindavo, pakolei suvis nesutemdavo.

Ta atskira vieta, kuria iszsirinko senukas, primine gyventojai nameliu pustelninko. Nebuvo aplinkinej ne vieno, kuris nebutu buves ant to kalno ir neatlankes pustelninko butines. Bet ir nebuvo tokio, kuris butu sugryžes nepasitaises. Ne vienas priesz tai turejo pikta koki norint papratima, dabargi kožnas stojosi procauninku ir mylejosi terp saves kaip broliai.

Nuo ežero niekas negalejo gautis ant kalno kur stovejo pustelninko namelis, nes buvo labai statu. Buvo po teisybei takas, bet tas tiktai galejo drysti eiti, kuris tikrai kelia žinojo. Isž kitos szalies buvo takas gana platus, apauges beržais ir laukinemis kvietkomis. O ir nuo ežero, jeigu katras norejo gautis in pustelninko nameli, tai gyveno pakrasztyje kitoj pusej vienas jaunikaitis isz kaimo Merlinger, kuris kožna be jokio užmokeszio, perkeldavo per ežera ir tuo klaidu taku užvezdavo net in pustelninko nameli. Užtai Beatusas mylejo ta jaunikaiti, kuris vadinosi Klaus ir buvo žuvininku ir isz to maitinosi. Koki tik Klaus sas pakelevinga atvede pas Beatusa, tai imdavo už rankos ir sakydavo:

— Geras Klause! Norint nieka už savo nuopelna nenori priimti, vienok turi gera atlyginima, nes nuo pakelevingu atimi szirdingas dekas už kurias nuo Pono Dievo apturi palaiminima, o jeigu da ir neapturi, tai tureki vilti, kad apturesi.

Kada jau keli metai perejo, o tevas Beatusas Klausa labiaus mylejo, viena karta sulaike ji pas save kuris buvo atvedes pakelevingus — kokius ponus, ir tie, atlanke pustelninka, keliaudami tolians paliko pora bonku vyno. Kada tie atsitolino, dave vyno pora stiklu Klausui ir ilgai su savim kalbejo.

Sznektoje senukas galva nuleides tare:

Ar tu žinai ka? mano brangus Klausai! Asz jau esmi senas ir mirties valanda gal but nepertoli. Slaptybes gyvenimo nano negaliu nutylet ir priesz mirti turiu kam pasakyt. Norint ant nieko neprisiduos, vienok norint kas aptures nauda. Geras mano vaike! nuo kada tave pažinstu visada vienokiu esi, per ka tave didelei brangini ir tiktai tu vienas gali žinot mano gyvenima. Žinau, jog to niekam nepasakysi Papasakosiu delto gi tau istorija perejusio savo gyvenimo, kuri tave sujudis. Bus tai palengvinimu man senam žmogui.

Jau Klausui ir dabar stojo aszaros akyse. Už atveruma padekavojo dievobaimingam senukui. Potam Beatusas teip pradejo:

— Szita pustelninko ruba, kuri neszioju ant saves, imsiu in graba. Priesz tai prie mano szono žibedavo puiki szoble, kuria aplaikiau nuo savo proseniu. Turejau puikia drutviete ir daugybe žmoniu. Tikra mano pravarde Rudolfas isz Folkenbergo.

Toliaus bus.

TIK LIETUVOJE TEIP.

— Pasakyk man, kodel jos artistai maloniai nesziojete teip ilgus plaukus?

— Todel, idant galetumem isz ko dirbti pendzelius, nes Lietuvoje artistai neturi už ka juju pirkti."

TIKRIAUSES KABALAS

Arba Atidengimas Paslapcziu Ateities. Su pagelba kazirow, Pagal Chaldeiszku, Persiszku, Graikiszku, Arabiszku ir Cigoniszku burtiniku. Iszguldinejimas to kabalo yra labai lengvas ir kiekvienam gali buti suprastinu.

MORALISZKA KABALA

Katra iszdeda žmogaus ateiti. Su Salamono Nose.

TIKRIAUSIA BURYKLA

Sudejo Cigonka isz Egipto Rubina Sulva. Del vyru ir moteru.

VISOS TRIS KNYGUTES TIKTAI UŽ ..... 25c.

Pristuskite mumis 25c. Gausite visas tris knyguteles per pacsta. Pinigus galite siusti stemponis.

W. D. BOCZKOWSKI-CO.
MAHANOY CITY PA.

Bankiniai Vežimai New Yorke

Beveik visi žmones kada nors yra girdeje arba skaite apie pasaulio didžiausi miesta, New Yorka, ir apie to miesto visokius invairumus. Apart visokiu interesingu vietu, muru, gatviu ir szimtus kitu dalyku New Yorkas turi savo garsu "East Side," kur gyvena szimtai tukstancziu prisigrudžiusiu szeimynu. Atvykusiam pirma syki in New Yorka yra labai indomu lankyti New York'o "East Side." Pirma dalyka žmogus patemys, bus didelis skaiczius stumiamu arba rankiniu vežimu ir ju savininkai, kurie prigrudžia gatviu abi szalis.

Nelabai seniai Suvienytu Valstybiu Žemdirbystes Departamentas vede ypatinga tyrinejima New Yorko stumiamu vežimu, ir sziame straipsnyje paduoti faktai iszduoti to departamento raporte. Departamentas rado, kad vaisiai ir daržoves parduotos nuo stumiamu vežimu yra sveikos ir nepavojingos vartojimui, bet jau kas kitas su žuvims, nes kaip žuvys dabar parduotos yra pavojingos sveikatai ir tas pardavinejimas turetu buti uždraustas.

Apie 1,500,000 žmoniu New Yorke perka visus arba didesne dali vaisiu, daržoviu, džiovintu vaisiu, rieszutu ir suriu nuo stumiamu vežimu. Tie žmones užmoka apie $35,000,000 in metus už vaisius ir daržoves. Tas reiszkia vienuolikta procenta visu szviežiu produktu suvartotu tame mieste.

Milijonas doleriu kasmet praleista del žuviu.

Armija isz 7,860 stumiamu vežimu verteivin parduoda savo produktus New Yorke. 90 procentas isz ju yra svetimszaliai. Jie parduoda visokius produktus nuo obuoliu iki lietsargiu. 71 procentas tu verteiviu randasi Manhatten'e, 25 procentas Brooklyne ir 4 procentas Bronx'e. Tie vežimai paprastai apsistoja kur gyvena daugybe Žydu, Italu ir Negru, kur szeimynos turi moketi mažas kainas už maista.

Paprastai verteivis, kuris parduoda vaisius ir daržoves inima $126 in sanvaite. Kiti verteiviai inima $95 in sanvaite. Vartodami gatves, vieton krautuves, ju iszkasteiai yra daug mažesni negu krautuvininku. Nekuriu iszkasteiai dasiekia tik $9.22 in sanvaite.

Invairios tautos reikalauja savo invairius maistus. Italu sekcijoj verteiviai privalo tureti visokias daržoves, vaisius ir alyvas. Kuomet Žydu sekcijose matyt cibuliu, žuvu, krienu, ir t.t.

Verteiviai paprastai negali pirkti geriausias daržoves ir vaisius, bet nusipirke prastesnius gerai užlaiko ir yra tinkami vartojimui. Ju prekes yra mažiausios visame mieste, nes jiems randu nereikia moketi ir ant syk nusiperka labai daug invairiu produktu. Pardavinejimas žuvu yra nesanitariszkas, nes kad nors verteiviai szvariai užlaikytu savo vežimus vistiek jiems butinai reikia tureti vandens ir turi vartoti kokius nors budus nepriteisti muses. Kad nors miestas reikalauja, kad maistas parduotas ant gatviu butu laikomas po stiklu arba apdengtas, verteiviai to nedaro. Nepavojinga pirkti vaisius ir daržoves nuo verteiviu todel kad juos nusipirkus galima parsineszti namon ir nusiplauti.

Po isztyrinejimu Žemdirbystes Departamentas dave sekanczius patarimus: "Pirm negu iszduoti leidima verteiviams rankiniu vežimu jie turi parodyti kad turi tinkama vieta parduoti savo produktus; uždrausti naktini pardavinejima; uždrausti pardavinejima žuvu ant gatviu; rankiniai vežimai privalo stoveti ant szaliniu gatviu. F.L.I.S.

TARADAIKA

Apie Pottsville viena naszlele,
Kita jauna moterele,
Negražei pasielgia,
Ir žmonis piktina.
Da sziadien nieko apie jaises nesakysiu,
Kol daugiau žiniu apie jaises gausiu,
O tada nesusimylesiu,
Kiek tilps abiem duosiu.

* * *

Tula moterele isz Hazletono in Skrantus nuvažiavo,
Rodos klaust pas daktara, bet negavo,
Mat pinigu per mažai turejo,
Tai patarimo jokio gaut negalejo.
Pas vyra tiligrapavo,
Tas vaikine bambilium pats nuvažiavo,
Paczia rado salunia nusilakusia,
Suvis pasigerusia.
Parsigabeno tuoj namon,
Ir dave gerai skuron,
Kas buvo toliaus tai sziadien nutylesiu,
Kitu kartu padainuosiu.

* * *

Szenadori sukibo Lietuve su Palokia,
Viena ir kita tokia,
Viena kaustyta kita apsiavus,
Na ar szirdeles musztyne nebus!
Nutvere Palokiai už plauku,
Užvyniojo rankas už kasu,
Ant žemos parsilupo,
Kiek galejo in kaili užgulus lupo.
Ant pagialbos Paliokes dukreles pribuvo,
Savo mamulia nuo Lietuves iszgavo,
Davai litvinkai duot,
Už kudlu pesziot.
Czia velei du vaikinai,
Su narsumu kaip levai,
Atbego Lietuves ginti,
Su revolvereis pyszkinti.
Palioke pokeri pagriebe,
Lietuvei per galva gerai užteike,
O kad vyras nebutu atbegias,
Butu paczios gyvos daugiau neregejas.
Po revoliucijai daktaras daug darbo turejo,
Kol bobu galvas susiuvinejo,
Tokios tai tokeles,
Szenadorio bobeles.

* * *

Ohajui ir teip darbai ne kas,
Bet darosi bjauriai viskas,
O pedes dienoje,
Nuo munszaines apsvaigo ne vieno galvoja.
Savo uždarbius pragere,
Ne sztornikams neatidave,
O vienoje vietoje velneva prasidejo,
Trankesi per galvas nieks nežinojo.
Riksmas buvo žveriszkas — baisus,
Net drebulis eme kitus,
O tiejei ka lauke stovejo,
Ir ta žveriszka baubima girdejo.
Keli policmonai su palkom pribuvo,
Ir tiejei ka in ju nagus pakliuvo,
In lakupa bambilium nugabeno,
Pusetinai nubausti gavo.
Ant rytojaus prirnko daug ausu,
Plauku, lupu ir nosiu,
Mat, tai vis Lietuviszkai,
Pasielgia žveriszkai.

Antanas Ramanauskas
Lietuviszkas Graborius

MILL & PATTERSON STS.
ST. CLAIR, PA.

Iszbalsamuoja ir laidoja mirusius ant visokiu kapiniu. Pagrabus paruoszia nuo paprasczjausiu iki prakilniausiu. Parsamdo automobilius del laidotuviu, veseliu, krikszytiniu ir kitiems pasivažinėjimams.

Bell Telefonas, 1373 M.

J. G. BOGDEN
322 W.Long Ave. DuBois, Pa

Lietuviszkas Bankierius ir Laivakorcziu Agentas

Lietuviszkas Graborius
K. REKLAITIS

Laidoja numirelius pagal naujausia mada ir moksla. Turiu pagelbininke moteriu. Prieinamos prekes.

816 W. SPRUCE ST.
MAHANOY CITY, PA.
Teleponas No. 149

$1,000 TIK UŽ 60c.

Atsiunsk mums 60c ir gausi musu stebuklingu žoliu vertes tukstancžio doleriu. Ka tas tukstantis doleriu žmogui reiszkia, jeigu jis yra apimtas kokios nors ligos bei viduriu sugedimo? Toks žmogus yra susirauke, nelinksmas ir invairiu nesmagumu apimtas. Jeigu tokiam žmogui ir auksini kalna parodytum, tai jam malonesne butu sveikata, negu tas aukso kalnas. Taigi, jeigu jautiesi esas apimtu kokiu nors nesmagumu, tai greit reikalauk musu vaistžoliu, kurios jums sugražins sveikata.

Vaistžoles yra nuo sekanczju ligu: viduriu užkietejimo, skilvio nemalimo, nenoro valgyt, strenu ir peczju skaudejimo, patrukimo, dusulio (asthma), perszalimo, skaudejimo po krutine, reumatizmo, plauku slinkimo, pleiskanu, szlapinimosi lovoj, ir kitu ligu. Atsiunsk 60c, tai gausi vaistžoliu nuo bile vienos virszuj paminetos ligos.

Jeigu kenti nervu suirima, galvos skausmus, užima ausyse, nuomara, szirdies liga, tai atsiunsk 85c ir gausi musu gausius vaistus, taip vadinamus "Nervu Preparatas." Nervu liga yra labai blogas dalykas, bet musu Nervu Preparatas užbega tai ligai kelia ir suteikia žmogui ramuma.

Atsiunsk 10c, tai gausi visokiu musu žoliu ir knygu kataloga. Reikalingi musu žoliu pardavinetojai visuose miestuose.

M. ZUKAITIS
451 Hudson Ave., Rochester, N. Y.

Ant. J. Sakalauskas
LIETUVISZKAS GRABORIUS IR BALSAMUOTOJAS

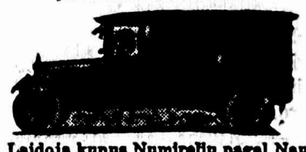

Laidoja kunus Numireliu pagal Naujausia mada. Pigi preke. Teipgi pristato automobilius visokiems reikalams.

Parduodu visokius paminklus, didelius ir mažius už pigiausia preke, todel jeigu pirksite POMNINKA tai kreipkites pas mane, nes asz galiu jumis pigiau geriaus parduoti negu kiti.

333-335 W. Centre St., Mahanoy City

THE UNION NATIONAL BANK
MAHANOY CITY

CAPITAL STOCK $125,000.00
SURPLUS IR UNDIVIDED PROFITS $623,858.62

Mokame 3-czia procenta ant sudėtu pinigu. Procenta pridedam prie jusu pinigu 1 Sausio ir 1 Liepos. Mes norim kad ir jus turėtumet reikala su musu banka nepaisant ar mažas ar didelis.

H. BALL, Prezidentas.
Geo. W. BARLOW, Vice-Pres.
Jos. E. FERGUSON, Kasierius.

W. TRASKAUSKAS
PIRMUTINIS LIETUVISZKAS GRABORIUS MAHANOY CITY

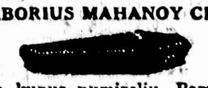

Laidoja kunus numireliu. Parsamdo automobilius del laidotuviu, krikszitiniu, veseliju, pasivažinėjimo ir t.t. 820 W. Centre St, Mahanoy City, Pa.

ŽINIOS VIETINES.

— Ketverge pripuola Dievo Kuno.

— Publikines mokslaines užsidare — vakacijos.

— Jonas Ancereviczius pirko puiku Studebaker automobiliu.

— Kas tokis iszmusze lanka ziegorninko Keuscher sztore paimdamas konia viska kas radosi lange, verties ant triju szimtu doleriu.

— Darbininkai kurie cimentuoje ant lietuviszku kapiniu meldže szirdingai motereliu idant nenaudotu juju vandens, nes jiems labai sunku atvežti vandeni, o priek tam ir daug kasztuoje atvežimas. Geriause tegul paczios atsinesza savo vandeni, o tuom nepertraukines jiems darba cimentavime kapu.

— Visoje aplinkineje saules karsztis iždegino auguoles rodos kad kas apłaiste karsztu vandeniu. Szimet bus mažai uogu.

— Kaip girdet, tai sziuosia rinkimuosia demokratiszka partije susiorganizavo drucziai ir ketina gerai supliekti republikoniszka partije kuri nuo kokio tai laiko viska apžiojo ir controliuoje — žodžiu, žmonis laiko tikroje nelaisveje. Kas nori iszeiti ant kokio dinsto tai turi pirma gauti pavelinima nuo "lyderiu" ar jam tokis žmogus patinka ar ne, o jeigu ne, tai visai neprileidže prie iszejimo. Ženklyviausi republikonai szimet ketina atsimesti nuo republikoniszkos partijos, nes suprato tiksla juju lyderiu, jog tik del savo naudos naudoje žmoniu balsus o kitiems numeta kaulus.

† Praeita Petnyczia mire Irena 6 menesiu senumo dukrele Kazio Lapinsku nuo 601 W. Spruce St. Laidotuves atsibuvo Panedelio ryta.

— Visiems tiems, kurie dalybavo laidotuvesia Subatoje ir paaukavo žiedus del mano mylemo vyro ir musu tevelio, sudedam szirdinga acziu ir lai Dievas visiems už tai atlygina. — Dekavoje visiems Petrusziuniu szeimyna.

— Tukstanczei žmoniu ir konia tiek automobiliu atlanke Nedelioje parkus Lakeside ir Lakewood isz visur, o nekurie atvažiavo net isz Philadelphia ir New Yorko. Buvo ten visokiu tautu ir visi praleido linksmai dienelia ant szviežio oro.

— Albina ir Margarieta Urboniutes isz Brooklyn, N. Y. lankesi pas savo tevelius ant 516 W. Pine, kaipo ir p. Ona Jakuboniute.

— Daugelis žmoniu pasinaudojo isz ekskursijos kuri pribuvo Nedelios ryta isz New Yorko ir Filadelfijos atlankyti savo gimines ir pažystamus. Visi buvo pavieszti prigulincziai ir iszvažiavo namo vakare.

— Mayersas Lipkin (žydelis) 18 metu isz Frackvilles nuskendo Subatoje Lakewood. Badai sirgo szirdies liga ir tas priskubino jojo mirti. Nedelioje butu teipgi nuskendes Lakeside, 18 metu Vincas Brilewski, Lenkas gyvenantis ant W. Pine ulyczios, bet in laika buvo iszgialbetas per artimus plaukikus.

† Mikola Olicznik, kuris pergyveno mieste per 42 metus, mire Subatoje palikdamas paczia ir penkes dukteres. Gyveno ant 621 W. Pine uli. Prigulejo prie Slavoku parapijos.

— Redaktoris "Saules" aplaike sziadien atvirute nuo kun. Kudirko, kuris lankosi Ryme isz kur ketina aplankyti Lenkije ir Rosije po tam apsigyvens Lietuvoje.

— Jeigu norite pataisyti stubas arba ka toki pertaisyti, tai jums taji darba atliks greitai ir gerai dailyde Jokubas Tamaszauckas, 336 W. Maha-

† Panedelio ryta mire Stanislovas Želinskas 64 metu 413 W. Centre ulyczios, kuris apdirbinejo abrozus ir laike maldaknygiu sztoreli. Velionis sirgo nuo kokio tai laiko. Paliko dideliam nuliudimia paczia ir ketures vedusias dukteres: Morganienia isz Patriotic Hill, Gibensiene isz Edwardsville, Langiene isz Delano ir Lemix isz miesto. Amerike pergyveno apie 48 metus ir buvo gerai žinomas Shenadorije. Laidotuves atsibus Ketvergo ryta su bažnytinems pamaldoms Szv. Juozapo bažnyczioje. Laidotuvems užsieme graborius Sakalauckas.

— Apie 5 valanda Panedelio ryta sudege lyg pamatu Schuylerio hotelis ant plento Lakeside. Ugnagesiai isz Mahanojaus pribuvo gesyt bet jau ne buvo ka.

P. J. Juodeszkai atlanke savo serganczia dukrelia Hazletone, kur likos nuvežta ant gydymo.

ANT PARDAVIMO.

Mieste Ashland, Pa. didelis naujas namas su salunu arba galima paversti ant hotelio, 15 ruimu su visoms vigadoms. Geroj vietoj ant didžiosios ulyczios, prie kampo kur sueina karukai isz visu apielinkiu. Loto didumas 50 per 125 pedu. Teipgi garadžius del triju automobiliu. Kasyklu darbai arti. Atvažiuokite pamatyti arba kreipkites ant adreso (t.49

Ant. Geraitis
201 Centre St.
Ashland, Pa.

ANT PARDAVIMO.

Buczerne ir groserne, mieste Indiana Harbor, Ind. Gera vieta. Kesz biznis, viskas pagal naujausia mada intaisyta. Keturi ruimai užpakalij sztoro. Randa $80 ant menesio. (46

Frank Skoma,
3927 Main St.
Indiana Harbor, Ind.

ANT PARDAVIMO.

Nauji namai Frackville, Pa. Preke $4,600 ant lengvu iszmokesczių. Teipgi lotai minetam mieste. Apie daugiaus dasižinokite ant adreso.

V. Lapinskas
601 W. Mahanoy Ave.
(t.f.) Mahanoy City, Pa.

ANT PARDAVIMO.

Puikus dideli namai, ant dvieju familiju, po No. 401 ir 403 W. Mahanoy Ave., prie kampo.

Fr. J. Sklera,
401 W. Mahanoy Ave.,
(tf) Mahanoy City, Pa.

Reading Lines

$4.00
IN
NEW YORKA
NEDELIOMIS
14 JUNIAUS IR 12 JULY

Specialis Treinas Subatos Nakti

Isz	Isz ryto
Shamokin	12:01
Mt Carmel	12:10
Ashland	12:47
Girardville	12:55
Shenandoah	12:35
Mahanoy City	1:16
Tamaqua	1:45
New Yorke (Liberty St)	6:35
New Yorke (W. 23rd St.)	7:40

GRIŽTANT—Apleis New Yorka nuo W. 23rd St. 6:47 vakare, nuo Liberty St. 7:00 vakare ta pati vakara in virsz-minetas stacijas.

Panedeli 15 Juniaus

Specialiszka su palydovu ekskurcija per 4 dienas in Washingtona, D. C. Visi ekspensai apmokėti. Apie daugiaus informacijos raszykite pas. G. O. Roper, D. P. A., Williamsport, Pa.

Ant Readingo Geležinkelio

ISZ LIETUVISZKU KAIMELIU.

Mount Carmel, Pa. — Vincas Urbanaviczius, 64 metu, mire Ashlando ligonbuteje praeita Ketverga in kur buvo nuvažiaves gydytis 1 Gegužio.

— Kada Adomiene Skovronski rengesi skalbti atidare bonka amonijos kuri stovejo ant saules. Isztraukus korka kilo eksplozije apdegindama moterei veida ir konia visiszkai apjakino. Daktarai turi vilti iszgelbeti moterei akis.

Shamokin, Pa. — Asztuoniolikos metu Mare Paidžegareckiute ana diena likos suimta Readingo paleistuviu urvoje su kitoms apterszytoms balendelems. Mare kalbejo palicijai buk jaja pavoge banditai kurie apvoginejo tavorinius vagonus ir radosi pas juos nelaisveje, bet pasiseke pabegti in Readinga kur nusidave ant burdo in taji nama, nežinodama kokis jisai yra. Palicije daro tolimesnia sliectsva ar merginos žodžiai yra teisingi ar ne.

Gilberton-Meizville, Pa. — Darbai eina gerai, tik per didelius karszczius žmonelei nežino kur pasidet tai važiuoje in parkus.

— Ana diena su pasekmia ir garbe užbaige mokslus jauniause studente pana Izabele, 18 metu dukrele ponstvos Juozo Kupcziunu mokslaineje Kutztown Normal School. Už keliu menesiu tikisi aplaikyti dinsta daraktorkos vietinioi publikineje mokslainei. Reike pažymet kad p. Izabele yra szviesi mergaite kuri neužmirsz pasiszventima savo mylemu teveliu kuris nesigailejo lavyt savo dukrelia augsztesniam moksle.

ANT PARDAVIMO.

Namas del vienos familijos, ant viso loto, ant kampo prie No. 436-438 E. Centre St. Atsiszaukite in "Saules" ofisa.

Juozas P. Milauskas
Lietuviszkas Skvajeris.

Pristato vestuviu laisnus, teipgi padirba kitokias legaliszkas popieras. Parduoda ir perka namus. Insziurina namus, fornyczius ir automobilius nuo ugnies ir t.t. Tik geriausios ir drucziausios kompanijos.

Ofisas: 32 W. PINE ST.
MAHANOY CITY, PA.

FLO ELECTRIC CO.
(F. D. Boczkauskas, Locnininkas)
312 W. PINE ST., MAHANOY CITY

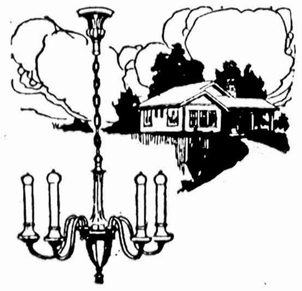

UŽVEDA ELEKTRIKINIA SZVIESA

in Namus, Sztorus, Mokslaines, Bažnyczes ir kur tik yra reikalinga Elektrikine Szviesa. Teipgi parduoda

FIKSCZERIUS
(LIKTORIUS)

pigiau ne kaip gausite sztorosia. Užveda varpelus prie duriu, taiso elektrikinius prosus ir kitokius elektrikinius intaisus. Ateikite pas mane jeigu manote užvesti szviesa arba permainyti savo nama pagal naujausia sistema o asz mielai suteiksiu jum prekes. Apsiymu iszpildyti didelius kontraktus ant apszvietimo Saliu, Mokslainiu ir Bažnyczių. Duokite pirmybia savo tautieczių pakol ejsite kur kitur.

FLO ELECTRIC CO.
312 W. PINE ST., MAHANOY CITY

GERAI ATSAKE.

Poni Snapiene klausinejo daktaro visokiu klausymu ant galo užklause:

— Asilo pienas yra labai naudingas kaip girdejau nuo daugelio žmoniu. Pasakyk man ponas daktare ant ko jisai yra daugiausia naudojamas ir kur?

— Del auginimo jaunu asilu, poniute — tare ir atsisveikino.*

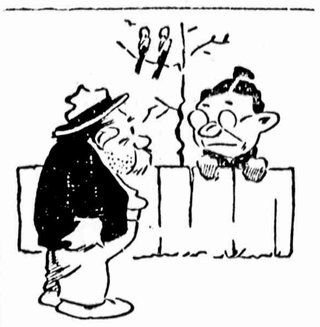

JAUSLI PACZIULE.

Vyras iszvažiuodamas in Amerika, sako savo moteriai:

— Atsimyk Onuk, jeigu man kas atsitiktu, tai esmiu apdraustas ant penkiu tukstancziu litu.

— Mano mielas. — Atsiliepe su aszaromis, — jau tu geriau gyvenk ne kaip mirti, katie penki tukstanczei litu ženklina. Geriau apdrauskie savo gyvasti ant penkiu tukstancziu doleriu, tai kas kitas.*

PRIGIALBINEJO BANDITAMS APIPLESZINET.

Szita devyniolikos metu mergaite Ludvika Zaremba (Lenkiute) isz Chicagos likos aresztavota su kitais draugais kuriems prigialbinejo apipleszinet automobilines daružkas arba taksi. Mergaite užkalbindavo taksi, o kada atvažiuodavo in pskirta vieta, atkiszdavo revolveri in krutine szofero o josios draugai ji apipleszdavo nuo visko. Sako ji: "ne teip man patiko tasai darbas banditu, kaip užganadinimas atkiszimo revolverio in žmogaus krutinia."

TIKRAS ATSITIKIMAS APTIEKOJE LIETUVOJE.

In aptieka atvažiavo in Kauna tulas kaimuotis isz Alito praszydamas gyduoliu. O kad taises gyduoles naudoja del žmogaus ir gyvuliu, todel aptiekorius užklause žmogaus:

— O kam duosi gyduoles? ar del žmogaus ar gyvulio?

Kaimuotis pasikrapszte, padumojo truputi ant galo nuspjove in kampa atsakydamas:

— Ne del gyvulio, ne del žmogaus.

— Na tai kam duosi? — užklause akyvai aptiekoris.

— Ugi del mano bobos! — atsake kaimuotis malszei.*

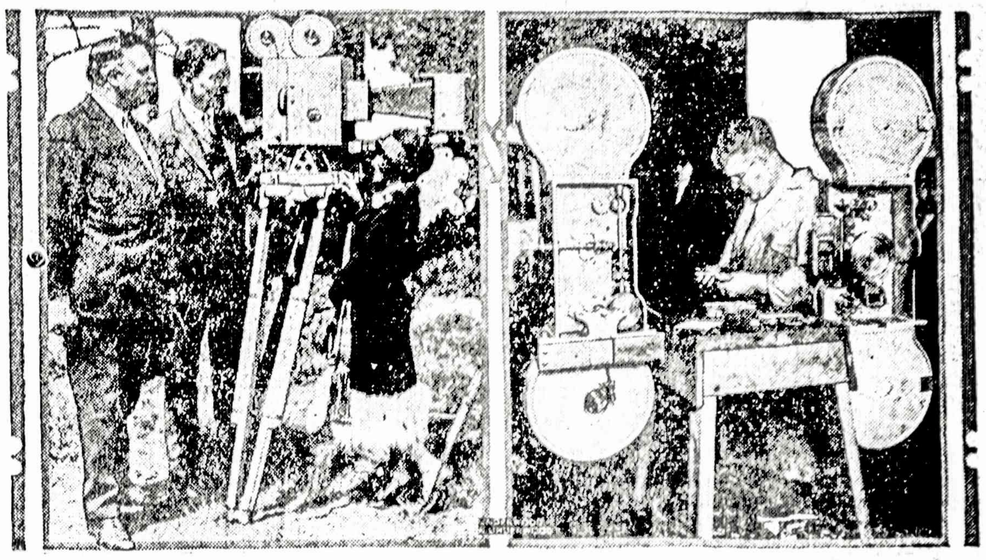

NAUJA PAGERINTA KRUTAMUJU PAVEIKSLU KAMERA.

John P. Berggren iszrado nauja krutamuju paveikslu kamera kuri rodis ypatas kaip gyvus, be jokio krutejimo ir visokiuosia koloruosia. Ant kaires Pola Negri peržiuri taja kamera o ant deszines matome iszradeja tosios kameros.

VOKIECZIAI GRIAUNA SAVO FORTECAS.

Allijentai vela spiresi idant Vokiecziai nusiginkluotu nes po karei nelabai pilde taji prisakyma, pasilikdami dugeli visokiu ginklu paslapta o tik sugriove keles senas fortecas. Darbininkai czionais griauna forta Karaliaucziuje.

SZTAI JAUNIAUSES RABINAS AMERIKE.

Apie kuri raszeme praejusiam numari "Saules." Yra tai 18 metu Hyman Cohen isz Chicagos ir kalba szeszioms kalboms.

VETERONAI LAIKYS SAVO SEIMA OMAHOJE.

Paskutines kares kareiviai laikys savo metini seima Omaha, Nebraskoje. Helena Sperry ir Franciszka Adrian, pasiuvo szia veliava del Legiono ir stengesi idant delegatai butu priimti atsakancziai juju mieste.

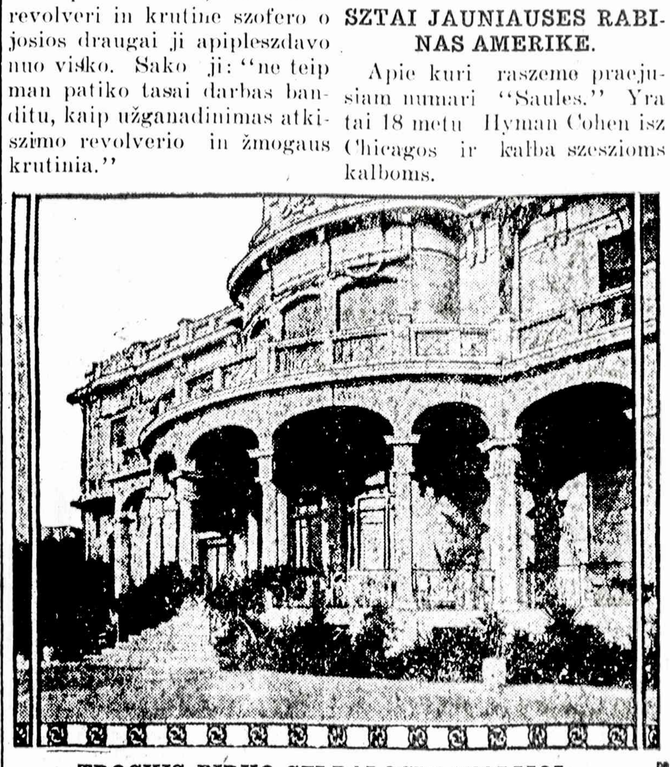

TROCKIS PIRKO SZI PALOCIU ITALIJOI.

Bolszeviku vadas Leiba Trockis, pirko szi puiku palociu už didelius pinigus. Palocius vadinasi Devachan ir jame atsibuvo pirmutine taikos konferencije, o pastate ji Angliszkas lordas Mesbourghe. Randasi jame daug istoriszku skarbu. Kur Leiba gavo tiek pinigu ant pirkimo tojo puikaus paloczius. tai kožnas gali dasiprast.

TRYS DARBININKISZKI VADAI ISZ ANGLIJOS.

Szie žymus Angliszki darbininkiszki vadai pribuvo isz Anglijos ant seimo tartis su Amerikoniszkais vadais apie darbininkiszka padejima. Delegatai yra: Henderson, Davis ir Jones.

THE LITHUANIAN SEMI-WEEKLY SAULE (SUN)
PUBLISHED EVERY TUESDAY AND FRIDAY.

ESTABLISHED IN 1896. YEARLY SUBSCRIPTION $3.00
Brings the best results to Advertisers. Rates on application.
PUBLISHED BY THE
W. D. BOCZKOWSKI-CO.
MAHANOY AND A ST.. MAHANOY CITY. PA.

SAULE
THE SUN.

DU-KART NEDELINIS LAIKRASZTIS "SAULE"
ISZEINA KAS UTARNINKA IR PETNYCZIA.
PRENUMERATA KASZTUOJA:
AMERIKE: Ant viso meto $3.00. Ant puses meto $1.50
EUROPOJE: Ant viso meto $4.00.
Laiszkus ir piningus visada siuskite tiktai ant szito adreso:
W. D. BOCZKOWSKI-CO.
MAHANOY AND A ST.. MAHANOY CITY. PA.

No. 47 (ENTERED AT THE MAHANOY CITY, PA., POST-OFFICE AS SECOND CLASS MAIL MATTER.) MAHANOY CITY, PA. PETNYCZIA 12 BIRZELIO 1925 (FRIDAY, JUNE 12 1925) W. D. BOCZKOWSKI, Pres. & Mgr F. W. BOCZKOWSKI, Editor 36 METAS

ISZ AMERIKOS

KENDES NUKRITO ISZ "DANGAUS."

Tarentum, Pa. — Kada vaikai siaute ant kiemo prie namo Andriaus Lukas, isz "dangaus" nukrito skrynute su kendems kurioje buvo paraszyta: "Suvalgykit ir bukite linksmais. Labu dienu visiems."

Kada oralaivis Los Angeles leke pro ta vieta, kukorius oralaivio L. Liambley iszmete skrynutia vaikams. Isz pradžiu vaikai buvo nusistebeja isz kur kendes atsirado, bet kada dirstelejo in padanges, paregejo milžiniszka oralaivi lekiant pro juju nama.

15 ANGLEKASIAI UŽGRIAUTI.

Sturgis, Ky. — Penkiolika anglekasiu likos užgriautais per eksplozije gazo, kuri suarde dali No. 9 kasyklu prigulincziu prie West Kentucky Coal Co., viena myle nuo czionais. Nežine ar nelaimingus iszgavo ar ne.

REDAKTORIS, DARAKTORIS. FARMERIS, KUNIGAS, PASILIKO PALICIJANTU.

Oskaloosa, Iowa. — J. W. Johnson, kuris buvo užbaiges Penn universiteta ir sziadien turi 75 metus, prieme nauja dinsta vietinio palicijanto.

Johnsonas turejo daug profesiju savo gyvenime, bet sako, jog paskutinis darbas bus jam geriauses isz kurio tures daugiausia naudos.

Žmogelis savo gyvenime buvo redaktorium keliu laikrasz-cziu, daraktorium mokslainesia, kunigu ir farmeriu ir ant galo pasiliko palicijantu.

NUSITRUCINO IDANT NUŽIUREJIMAS PULTU ANT VYRO KAD JI PAKARTU.

Chicago. — Mrs. Flossie Edwards, kuria vyras apleido už nepadoru pasielgima, noredama vyrui už tai atkerszyt, nurijo trucizna tiksle idant mesti nužiurejima ant savo vyro kad ji po tam pakartu.

Motere baisei neapkente savo vyro kad jaja pamete, bet vyras kas Subata ateidavo pažiureti savo vaiku. Szi karta dasiprasdamas, jog motere gali ji inkivinklioti in slaistas pasieme drauge su savim drauga Roberta Hanson. Kada ženge per slenksti, motere metesi in jojo glebi szaukdama: "pagialbos! ka tu man uždavei?" ir ant vietos sukrito negyva. Palicije aresztavojo Edwardsa, bet draugas iszaiszkino viska iszgialbedamas ji nuo kalejimo, o gal ir nuo kartuviu kaip motere mane padaryti.

MOKEJO PACZIAI 15 CENTU UŽ KOŽNA VALGI.

Philadelphia. — Laike perklausymo visokiu užmetinejimu vienas kitam laike teismo ant persiskyrimo, William M. Lewis padave savo priežasti del ko ne nori tolïaus gyventi drauge su savo prisiegelia Gertruda: Sake jisai sudžiai: "Buvau paniekintas savo name visokeis budais, mano motere nedavinejo man jokio valgio, o jeigu kada pagamino koki valgi, tai turejau jai moketi po 15 centu, priek tam paniekinejo mane, koliodavo bjauriauseis žodžeis, o priežastis tame yra, tasai advokatas kuris sedi prie josios szono, nes jiji pas ji eidavo kožna diena "ant rodos" ir nekarta man kalbedavo kad pitau po velniu."

VYRAS RADO PACZIA IR PRIELAIDINI NUSIŽUDUSIUS.

Wyandotte, Mich. — Sugryžias isz darbo anksceiau ne kaip mane, Albertas Koski, nuejas ant virszaus nusiprausti, užtiko miegkambari du lavonus — savo paczios pusnuogia ir Ludvika Saberlanski, kuris gulejo ant grindu su revolveriu szale. Buvo jisai kitados ant burdo pas Kaski, nes vyras paliepe jam nesztis kitur nes per daug prilipo prie jojo paczios. Motere buvo vedus antru kartu ir turejo penkis vaikus, bet nuo pirmo vyro Gabryso buvo persiskyrus. Manoma kad pirmutinis vyras nužude abudu, bet palicije yra tosios nuomones kad Saberlauskis pirmiausia nužude moteria po tam pats sau ateme gyvasti.

"JISAI" BUVO MOTERE.

Albany, N. Y. — Kada "James" F. Shaefer likos aresztavotas už pavogima automobiliaus ir uždarytas kalejime ant rytojaus atejo pas kalejimo dažiuretoja kalbedamas: "perkelk mane in moteriu perskyra nes asz esmiu motere o ne vyras." Dažiuretojas net nutirpo iszgirdes tai, paszauke savo paczia idant "vyra" peržiuretu ir isztikruju pasirode kad tai motere. Motere sake, buk jiji paeme role vyro asztuoni menesiai adgal po mircziai josios vyro, jeszkodama visur darbo, o kada jojo nesurado priversta buvo vogti idant nemirti isz bado.

MERGINOS, NEVAŽINEKITE AUTOMOBILIAIS.

Cleveland, O. — Dar pora merginu papuole in bedas, del smalsumo pasivažineti automobiliu. Jas pakviete nepažinstami vyrukai ir paskui ant ju užpuole. Vienai pavyko pabegti, kad ir apdraskytom drapanom. Merginu vardai Marta Kamarauskaite ir Gladys, Vokietaite. Vaikinai aresztuoti. Vienas isz ju yra Edvardas Reticikutis.

SUGRYŽO BRAZAICZIUTE IR LEVECKIUTE.

Brooklyn, N. Y. — Gauta žinia, kad dvi dingusios lietuvaites, Brazaicziute ir Leveckiute, jau namie. Jas Leveckiutes brolis parsiveže isz Rochester, N. Y. Tikimes, kad dabar jos sutiks ramiai gyventi pas tevus ir nejeszkos vejo po pasaulį.

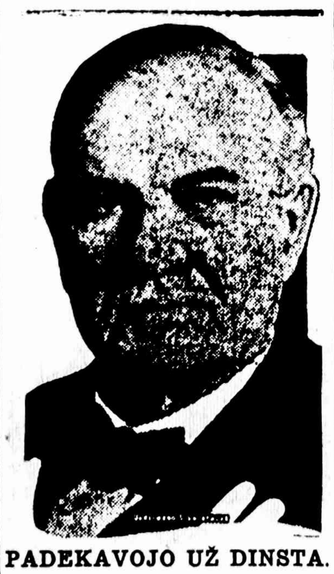

PADEKAVOJO UŽ DINSTA.

Dr. W. O. Thompson, kuris nuo 1899 buvo prezidentu Ohio State universiteto, padekavojo už dinsta, turedamas 70 metu. Buvo teipgi prezidentu Miami universiteto ir Longmout kolegijos Koloradoje.

ANT PRIEMIMO MASONU.

Helena Glass isz Los Angeles, padirbo szi masoniszka ženkla kuri turi plaukuosia ant garbes delegatu Mystic Shrine, kurie suvažiavo ant seimo czionais. Visos dukteres masonu neszios taji ženkla laike parodos.

13 ANGLEKASEI SUŽEISTI PER NUTRUKIMA KLETKOS.

Mount Carmel, Pa. — Trileka anglekasiu likos sužeisti, isz kuriu vienuolika randasi Shamokin ligonbuteje, per nelaime kuri atsitiko apie 7 valanda Utarninko ryta kada anglekasiai insileidinejo in kasyklas Scott (arti czionais) pradeti kasdieninį darba. Be jokios prasargos kletka ant kurios insileidinejo in giluma žemes 560 pedu, plienine virve truko ir kletka žaibiniu greitumu nukrito ant dugno.

Szie sužeistieji likos tuojaus nuvežti in Shamoku ligonbuti: Jurgis Anuszis, Antanas Kaminskis, Florijonas Dzinik, Vincas Czesny, Vladas Norkevicz, Louis Janicki, Jurgis Olernik, Raulas Romanski, Jonas Bondy, Jonas Valina ir Antanas Menkeviczius, konia visi isz Kulpmonto aplaikydami sulaužytas ar isznerytas kojas ir sužeidimus pecziu ir krutiniu.

Stasys Kanecki ir Antanas Kovasczyk gydosi namie.

Tame laike ant kletkos radosi trileka darbininku kas yra uždrausta, nes pagal tiesas, tai tik deszimts pavelinta in kletka, bet tieje trys užejo nematant.

BAISUS ATKERSZINIMAS.

New York. — Ant 24tos ulyczios ejo du vyrai kurie terp saves baresi, staigai vienas isz juju ka toki isztrauke isz rankoves ir dure kitam. Praeigiai paregejo ilga peili krutineje žmogaus kuris sukrito ant ulyczios o kita palicije tuoj sueme. Buvo tai Angelo Macaluso, kuris nudure ant smert savo szvogeri Amedio Pascale. Laike kvotimo ant palicijos, Angelo pasake szitokia istorije del ko jisai nužude savo szvogeri: "Asz gyvendamas Italijoi, aplaikiau gromata nuo mano sesers, kurioje rasze buk josios vyras geidže nuo josios atsikratyt užduodamas jai truciznos kas diena, melsdama manes idant pributau in Amerika ir jaja iszgelbetau nuo jojo. Kada asz pribuvau, jisai mane teipgi norejo užtrucyt, o kada jam apie tai pasakiau norejo mane nudurti peiliu, bet asz turejau pats gintis nuo mirties."

Skaitykite "Saule"

Isz Visu Szaliu

NUŽUDE 32 MEILUŽIUS IDANT NE EITU PAS KITAS.

Berlinas. — Jauna ir patogi motere vardu Renici, 28 metu, kuri nužude du savo vyrus, deszimts metu suneli ir 30 meilužiu, apreiszke del palicijos, buk tai padare isz didelio užvydejimo sakydama:

"Esmiu tvirta, jog tiejei mano meilužei, jeigu butu gyvi, po pasilinksminimui su manim, lakstytu paskui kitas motereles ir panaszei darytu su joms kaip dare su manim. Noredama tam užbegti, siuntinejau juos ant kito svieto."

Gyvastis jaunikiams atemineja Reniciene su pagialba arszeniko. Savo suneli nužude už tai, idant josios neiszduotu, nes savo mylemuju kunus raugydavo in statines sklepe, o vaikas apie tai žinojo ir mate kaip motina juju kunus supjaustydavo.

Taja szeton-bobia apsudino ant nukirtimo ir virokas bus iszpildytas ateinanczia sanvaitia.

SENIAUSES ŽMOGUS ANT SVIETO.

Warszawa. — Ana diena atejo in vietini suda žmogus, Teofilius Pukalski isz Bielsko, sakydamas buk jisai turi 134 metus, reikalaudamas nekuriu rasztu kuriuos paliko sude 114 metu adgal. Nusistebejo rasztininkai iszgirdia tokio pareikalavimo ir mane kad senukas yra nepilno proto, bet kada pradejo vartyt po senas ir apdulketas knygas, rado ta, ko senukas pareikalavo ir užtvirtino kitais dokumentais, kokius su savim atsinesze.

Manoma buk tasai žmogus yra seniausias žmogus ant svieto.

MOTINA NUŽUDE SUNU ATVAŽIAVUSI ISZ AMERIKO.

Rumunije. — Isz Czernovicu danesza, buk in gmina Slava Rusa atvažiavo isz Ameriko jaunas Jurgis Akimov, atsivežadamas su savim penkiolika tukstancziu amerikoniszku doleriu. Geisdamas padaryti džiaugsma tevams, kurie gyveno varge, nudave kad yra nepažystamu, nes tevai jojo nemate per penkiolika metu, paprasze tevu idant priimtu ji ant nakvynes.

O kad tevai neturejo nei skatiko namie idant pirkti maisto, Jurgis isztrauke szimta leju ant pirkimo maisto, tevai teipgi užtemino gerai iszkimszta maszna bumaszkoms.

Po vakarieniai Jurgis atsigule. Motina nutare keleivi nužudyti ir pasiimti pinigus. Uždave mieganczíam sunui keliolika ypu su geležia, nuo ko tuojaus mire.

Tevas dažinojo karczemoje, buk jojo sunelis sugryžo pas juos ir dabar randasi po teviszkia pastogia. Su džiaugsmu nubego namo idant pasisveikyt su sunum ir paimti ji in glebi, bet sutiko paczia ant slenksczio, kuri apsake jam ka padare. Nelaimingas tevas ant vietos neteko proto, o motina dažinojus ka padare nubego ant pastoges ir pasikre isz gailesczio. Kaimynai ateja pasisveikint su svecziu isz Ameriko, rado stuboje tris lavonus.

Dauc panaszu atsitikimu atsitinka o tai vis isz tos paczios priežasties. Geriausia nesislepti kuom esi.

KUNIGAS RADO DIDELI SKARBA URVOJE.

Meksikas, Mex. — Žmonis sukruto aplinkineja Orizoba valstije Vera Cruz, kada dažinojo apie nepaprasta atradima. Katalikiszkas kunigas ir jojo seserunas, vaikszcziodami po didelius kaunus, staigai užejo ant dideles urvos in kuria ineje idant pažiureti kas joje randasi. Ineja in giluma užtiko senoviszkas apkaustytas skrines. Atpleszia juju spinas, kurios jau buvo gerai surudija, nusistebejo nemažai rade josia daug auksо, sidabro ir visokiu brangenybiu paejnancziu da priesz iszpaniszkus laikus kada tai Iszpanai buvo ateja in Meksika. Verte surasto skarbo daejna ant milijonu doleriu.

Vieta suradimo skarbo neiždave, nes valdže prižadejo kunigui duoti tiktai deszimta dali jojo verties už suradima ant ko kunigas ir seserunas nesutiko.

DU LENKISZKI SZNIPAI NUSPRENSTI ANT SMERT.

Kijevas, Rosije. — Generolas Belavin, kuris tarnavo laike svietines kares su Rusiszka armije ir Nina Krzeczkovska, patogi 21 metu mergaite, likos apsudinti ant smert per kariszka soviatini suda už sznipinejima Rosijoi ant naudos Lenkijos.

Keturiolika juju draugu teipgi likos apsudinti in kalejima, terp kuriu randasi merginos motina ir dvi seseris. Badai merginos mirties bausmia permainis ant viso gyvaszczio in kalejima.

SOFIJOS PALICIJE ARESZTAVOJO 450 NUŽIURETU.

London. — Puspenkto szimto nužiuretu komunistu likos aresztavota per Sofijos palicije Nedelioje. Taja diena palicije apsiaube visa miesta, sulaikinejo karukus, vežimus, automobilius ir geležinkelius jeszkodami nužiuretu komunistu.

Badai Bulgariszkas karalius Borisas permaine mirties bausme del patogios Nikolovos, kuri teipgi turejo dalybas sukylime, ant viso gyvaszczio in kalejima.

150 ŽMONIU PRIGERE TVANUOSIA.

Meksikos Miestas, 8. — Telegramos isz Vera Cruzo pranesza, kad del upiu iszsiliejimo ir tvano tarpjurio srity daugiau kaip szimtas žmoniu prigere ir keletas kaimeliu likos visai sunaikinta.

Daug bledes tvanai padare ypacz Oaxakos ir Vera Cruzo valstiju dalyse. Vanduo nunesze kai kur visas szeimynas, ju triobas ir gyvulius. Dideli medžiai buvo iszrauti ir javai laukuose visai sunaikinti. Tehuantepeko miesto priemiestis San Blas esas beveik visai nuszluotas.

Paskutines Žinutes.

* Clinton, Mass. — Laike sumiszimo ant susirinkimo Kukluksu likos sužeista 28 žmonis, o 36 aresztavoti.

* Sturgis, Ky. — 13 lavonu isz 17 likos iszimti isz kasyklu No. 9, kurioje žuvo 17 per eksplozije gazo.

* Scranton, Pa. — Glen Alden, Delaware Lackawanna ir Western angliukasyklos susivienijo in viena kompanije. Kasyklos vertos apie $100,000,000.

Isz Lietuvos.

KRUVINI ATLAIDAI; KELI SUŽEISTI

Vyžonos. — Balandžia 26 d czionai buvo szv. Jurgio atlaidai. Esant gražiam pavasariui gana skaitlingai žmoniu atsilanke. Po pamaldu, žmones daugelis jau buvo gerokai insigere nors smukles ne vienos nera. Labiausia pradejo Vyžoniszkinu jaunimas, inkauszes, visus praeivius užkabineti. Žmones nuskriausti tylejo, nes Vyžoniszkiu buvo apie 30 žmoniu. Pagaliau Vyžoniszkiai užliete Užpaliu "miesexionis," kuriu buvo taippat nemažai. Tuojaus vieni kitiems kibo in apykakles ir prasidejo tikras muszis. Tuojau tvoru kuolai lužo galvu kietumo. Pacziame smarkume pradejo abi puses vartoti ir revolverius. Tuojaus keletas jaunuoliu krito nuo kulku. Daugeli sunkiai sužeide netik isz "kariaujanczių," bet ir nekaltu. Szuviu buvo iszleista virsz szimto. Du vyžoniszkiai labai pavojingai suszaudyti ir nugabenti ligoninen. Pagaliau policija insimaiszius nuramino abi pusi ir sugaudžius užpalieczius sugrudo in kalejima. Bet tie ir neilgai buvo; iszlauže duris pabego namo. Užpaliuose juos vel policija sugavo ir vel kalejiman susodino. Po dienos laiko liko paliuosuoti ir visi sumokejo po 26 l. Dabarties liko užvesta byla.

BANDITU KUOPA. — NEGERAI DARO.

Seredžius. — Nesenai Seredžiaus miesto ir jo apylinkes keli jauni vyrukai sudare, taip vadinama "banditu kuopa." Jiems nuvykus pirma karta pas tula žmona ir padarius triukszma, tapo suimti. Jie tik pelne 40 litu. Dabar sedi kalejime. Nežinia, kaip su jais bus. Žmones kalba, kad taps suszaudyti.

— Kam gal teko matyti ant augszto kalno Seredžiaus puikia bažnyczia ir jos tarnus. Czia visi tarnai iszsilavine gerokai, o labiausiai parapijos klebonas. Per pamokslus, kad žmones nebegtu laukan, užrakina bažnyczios duris, o paskui pradeda grasyti visokiais prakeikimais už ju gerus darbus. Tokiu savo pasielgimu inpykina žmones ir bažnyczioj prasideda triukszmas. Aiszkus dalykas, kad žmones nebegtu laukan ir pro atidarytas duris, jeigu klebonas skelbtu tik Dievo žodi, o ne politika. Labiausiai jis nepatenkintas, kad žmones nepalaiko jo puse, o eina savais keliais. Tik keleta davatku turi savo užtarejais.

GERIAU GERT NE KAIP VALGYT.

Getaucziai, Kretingos aps., Plateliu val. Szitas kaimas yra garsus tuo, kad czia iszgeriama daug degtines. Kai kurie ukininkai, taip nusimagaryczíave kad jau nebeturi ir duonos. Czia yra keleta tokiu vyruku, kurie užsiima vien tik neszimu isz pajurio spirito, nes esama gero uždarbio.

DARBUOJESI GERAI.

Griszkabudis. — Musu apylinkej smarkiai taisoma keliai, sodinama pakeliais medžiai, kad net gražu žiureti ir malonu važiuoti. Javai szimet atrodo pas mus labai gerai. Žmones skubedami perkasi traszu, apsieidami be žydu tarpininkavimo. Malonu, kad pagaliau susipranta.

ISZEJO JESZKOTI PASOGO IR NESUGRYŽO.

Padubysys, Seredžiaus v. — Nesenai Padubysio sodžiaus vienas ukininkas padare toki atsitikima. Jis savo žmona iszvare jeszkoti antros pasogos. Žmona iszejo, bijodama muszimo, pas tevus ir negryžo.

LAUKINIS PASIELGIMAS.

Beliunai, Kanevos v., Lydos apskr. Sziu metu 2 d. Balandžio keturi policininkai nakczia pas Adoma Butrima visas peles iszvaike. Bade pastoges, varte samanas. Mat, priesz užgavenes dar buvo czia viestuves. Insilinksmines jaunimas eme szposus kresti. Vienas pasirenge lietuviu, kitas lenku, o trecziais bolszeviku. Bolszevikas vietoj kardo turejo pajuosteje koki blekagali, kiti vietoj szautuvu lazdas. Iszgerusiems svecziams galejo isztikruju pasirodyti, kad czia kas baisaus daresi. Praneszta kur nereikia, kad isz Vilniaus mokiniai gabena czia ginklu ir laikraszcziu. Jau mieganczíai szeimynai teko buti pagasdintai. Kresta visa iki briezgulelio. Rade užraszytus sasiuvinius ilgai varte askui piktai sviede.

Pavasaris ukininkams sunkokas. Kai kam neužtenka seklu, o czia mokescziai spaudžia. Tikrai dažnai czia 'klynas klyna varo.'

PLESZIKAI.

Kedainiu aps. Krakiu val. — Plaukiu k. mažažemi ukininka Petra Vaicziurgi Balandžio isz 20 in 21-d. aplanke pleszikai: iszmusze langus, iszverte duris. Besiveržiant piktadariams in vidu, kaimyno bute kuriame buvo ligonis pasirode szviesa. Pleszikai pabego.

Ryto meta paaiszkejo, kad plesziku buta keturiu ir durys suskaldytos su kirviu. Spejama, kad plesziku buvo kesintasi atimti dolerius, kuriuos Vaicziurgis, susiraszinedamas su giminemis Amerikoje, sako, kai kada laiszke rasdaves.

ATEME PINIGUS.

Kamajai, Rokiszkio aps. — ù lwa3,žhagwnoNNtbg2kRL I Gegužes 13 d. J. Rageliui važiuojant isz Kamaju kermosziaus, ant vieszkelio pastojo piktadariai ir ateme pinigus. Piktadarysczíu visur yra girdžiama.

— Ankstyvas pavasaris. Szimet Lietuvoje ankstyvas pavasaris. Gegužes 15 d. visi medžiai su lapais, vaisiniai medžiai baigia žydeti. Rugiai su varpomis ir visur matyti geri. Duona ant puses kainos atpigo. Laukiama geru metu.

PERSEKIOJE BE REIKALO.

Puczkorne, Valkininku v., Vilniaus apsk. Puczkornes gyventojai inteike lenku valdžios delegatui praszyma, kuriuomi skundžiasi del Valkininku policijos persekiojimu, labiausia del dedamu invairiu prievartos darbu ir reviziju. Arklius ir žmones valdininkai varineja juos vežioti.

Isz Lietuviszku Kaimeliu

Frackville, Pa. — Subatoje mokes kasyklos Lawrence, o Marie ir Kelley Run Panedelije.

— Jonas Medelis apskunde Juoza Dyczi už kerszinima ir sumuszima. Kaltininkas turejo pasirupyt $300 kaucijos lyg teismui.

Kas Girdet

Kinuosia badai jau prasidejo kruvinas szokis. Amerikonai ir kiti svetimszalei apleidineja Kantona ir aplinkinia. Kantono kariumene szelpiama per bolszevikus kaip rodos suplieks Yunnaneso armije kuri yra szelpiama per Japonus kurie valdo Kantono miesta. Japonai matydami, jog neturi pasisekimo, trauke daugiau kareiviu in Shanghaju kur likosi smarkei supliekti.

Kantono ir Szanghai ergelei gali milžiniszkai prasiplatyt po visus Kinus in kuri inkiszonosi Moskva.

Komunistu partije Amerike kontroliuojama per Rusiszkus Soviatus kuriai prigialbsti nekurie ženklyvi Amerikonai, smarkei darbuojesi ant sugriovimo Suvienytu Valstiju ir užvesti czionais tokia valdžia, kuri butu visiszka autokracije ir bjauresne ne kaip kokis sklypas ant svieto.

Isz Moskvos ant tojo tikslo prisiunsta szimta milijonu dolerin arba po 25,000 ant menesio, idant pakurstinet žmonis prieszais valdžia. Bet Dede Samas nesnaudžia ir neužilgio su komunistais prades elgtis kitaip.

Kas tokis pagiado Katalikiszkoje bažnyczioje Iszpanijoi, jeigu daktaras teologijos kunigas Jarine Tarubiano Ropoll, apskelbe tulam laikrasztije užmanyma idant konfiskuoti milžiniszkus turtus Jezuitu ir atiduoti valdžiai. Ir tai daktaras teologijos! Skandalas! Žinoma, visa Iszpaniszka kunigije mete ant jojo keiksma. Bet tasai nepermainis fakto, kad ir terp kunigu pradeda pa busti laisvesne mintis.

Sztai naujausi deszimts prisakymai del kožno ateivio, kurie turetu su jeis gerai susipažinti:

Asz esmiu Lietuva, tevyne tavo, kuri iszplesze tave isz letenu nevidono tavo ir jungo nelaisves.

1. Neužsiginsi tevynes tavo ir tavo proteviu; neturesi svetimu globeju prieszais mane.

2. Nenaudosi vardo mano ant iszjuokimo ir paniekinimo per nevidonus tavo.

3. Atsimyk szvensti dienas tautos tavo su tinkamoms apeigomis.

4. Guodokie kalba tevu tavo ir tikejima tavo, nes vienybeje kalbos ir tikejimo yra galybe Lietuviszkos tautos.

5. Neužmuszk garbes drauga tavo, ne žodžiu, ne paniekinimu, ne apsmeižimu arba kitokeis budais, nes busi negadnas vardo Lietuvio.

6. Neapleidinek paczios savo ne vaiku tavo. Inziepyk in tavo vaikus tris cnatas, kurios yra: tikejimas ateities tautos tavo, viltis sugryžti in tevynia tavo proteviu; meile tevynes tavo ir visko to, kas josios yra.

7. Nevogk pinigu broliu tavo tada, kada tave aprenka ant kokio uredo ir pelni isz sunkaus darbo juju ranku.

8. Nekalbek neteisei priesz savo tautieti, staugdamas: "Tevyne musu," kada szirdije tavo randasi veidmainyste, neapykanta ir kersztas.

9. Negeisk garbes ir pasiszlauszimo ant Lietuviszku ateiviu, jeigu tavo szirdis jeszko ne gero del savo tautiecziu bet tik del savo naudos ir apgaudinejimo savo broliu.

10. Ne nusižeminimas, susigraudinimas, beabejotiszkumas, nepataisys tavo buties, jeigu tu pats nesistengsi jiji pataisyti.

Argi ne puikus prisakymai jeigu juos visi užlaikytumem?

Sveikatos departamentas skebia žmonems kaip reikia užsilaikyti laike karszcziu, kurie vieszpatauis dar savaite, ar ir kita. Sako:

"Nepersivalgyk ir nepersigerk.

Iszgerk apie szeszis stiklus szalto vandens, bet be ledu.

"Nepersidirbk.

"Nenesziok sunkiu drapanu.

"Miegok prie atviro lango.

"Kasdien maudykis ar nusibraukyk szlapiu rankszluosteziu.

"Nevalgyk daug mesos.

"Bandykite miegoti bent 8 valandas."

Motinoms gi patariama duoti vaikams vandens gerti, neredyti kad jie prakaituotu, ir visus vaiko indus labai szvariai užlaikyti ir prižiureti pieno szviežuma ir tinkamuma. Esa geriausia leisti vaikams vieniems miegoti kambary kur nera dideliu.

Po apgarsinimui retifikacijos konkordato terp Lenkijos ir Vatikano iszejo in virszu, buk Vatikanas ne tik ka nepripažino Lietuvos protesto prieszais taja sutarti, bet praszalino Lietuviszka siuntini (charge d'affaires), aiszkindamas buk Lietuviszkas siuntinis yra "negeidžiama ypata Vatikane.

Kokis tai butu džiaugsmas, jeigu žmogus tuosia didžiuosia karszcziuosia atsisestu pavesije ir galetu pasidrutyt ketvirto procento alum?

Bet sziadien Amerike žmogau gali ir mirti, o veidmainei prohibicijos apie tavo sveikata "don't give a damn."

Iszmintingas ir kvailys ne vaikszczioje tuom pacziu keliu, nes iszmintingas jeszko iszmintingesnio, — kvailys kvailesnio.

Tiejei, kurie užrasze "Saule" del savo giminiu in Lietuva lai atnaujina prenumerata, nes kitaip bus laikrasztis sulaikytas. Visiems tiems praneszem apie pasibaigima laiko ir tikimes, jog nevilkins ir isz naujo padarys dideli džiaugsma saviszkiems Lietuvoje kurie myli skaityt.

Teipgi ir tiems praneszam, kurie gyvena czion Amerike, idant prisiunstu prenumerata. Žinote, jog iszdavysta laikraszczio panesza didelius kasztus, ir pinigas yra reikalingas.

Tikra 100-procentine kvailybe!

Virginijoi, mieste Richmond, kilo didelis neužganadinimas ir isz visur pilasi protestai isz kvailo pasielgimo Kukluksu. O tai vis kaltas velionis Kristupas Kolumbas, ba nebuvo... 100-procentiniu Amerikonu!

Dalykas tame tokis: Vietinei Italiszki gyventojai surinko auku $20,000 ant pastatymo puikaus stovylo ant garbes su radejo Ameriko, melde idant miestiszka valdže pavelintu jiem pastatyti stovyla ant rinkaus.

Virszininkai susidedanti isz paczių Kukluksu, atsisake duoti pavelinima szaukdami: "Kolumbas buvo svetimžemiu! Kolumbas buvo katalikas! ir t.t."

Mieste kilo didelis sumiszimas isz tos priežasties. Palicije sergsti miestiszka rotužia idant inirszus myne žmoniu neužmusztu kukluksiniu virszininku. Kaip tas viskas užsibaigs tai nežine, bet turekime vilti, jog tokis pasielgimas 100 procentiniu Amerikonu iszejs naudingai del Italu.

Valgiu Gaminimas
— IR —
Namu Prižiurejimas

Kožna moteris ar mergina privalo tureti szia knyga ir ji turetu rastis kiekvienam name. 162 puslapiu didelio formato. Drutais audeklinels apdarais. Preke tiktai $1.50

W. D. BOCZKOWSKI-CO.
MAHANOY CITY, PA.

Vokiecziai Suvienytose Valstybese.

Tarpe 17to szimtmeczio gyventoju Amerikoje buvo daugelis Vokiecziu. Bet pirma sistematiszka Vokiecziu imigracija prasidejo 1683 m. Tu metu Spalio 26 d. Mennonit'ai isz NŽknu. sBAy,spdz-,Eblm,j,,b Crefeld (Vokietijoje), po vadovyste Pastoriaus, William Penn'o pakviesti, atkeliavo Amerikon ir apsistojo netoli Philadelphijos. Buvo Germantown'o pirmieji gyventojai. Kiti juos seke, ir Revoliucijos laiku, beveik treczia dalis Pennsylvanijos gyventoju buvo Vokiecziai arba Vokiszkos kilmes. Sziuos Pennsylvanijos Vokieczius vadino "Pennsylvanijos deicziai" — kuris vardas paeina nuo 'Deutsch', Vokiszkas žodis del Vokieczio.

Apie 20 arba 30 metu veliaus, kita didele imigracija prasidejo isz Vokietijos, kuomet Palatinate buvo karu isznaikinta ir jos žmones atvyko ir apsigyveno Suvienytose Valstybese. Szie keleiviai apgyveno New York'o valstija. Tarpe kitu gražiu vietu jie atrado Newburg, labai gražu miesteli ant Hudson upes.

Vokiecziai losze svarbia role Revoliucijos Karej, pristatydami daugeli pulku kariauti už nepriklausomybe. Daugumas Washingtono sargu susidejo isz Vokieczių. Generolas Nicholas Herkimer, kuris žuvo Oriskany, ir kuris, sulyg Washingtono, "permaine sziaurines kovos tamsuma" buvo Vokietys. Baron von Steuben militariszkas vedejas kuris lavino Washington'o naujai prisiraszusius, buvo Vokietys ir atvyko Amerikon siulyti savo tarnyste kolonistams. Jis veliaus tapo Amerikos armijos generolu. Tarp kitu gerai žinomu žmoniu revoliucijos istorijoje yra Frederick August Muehlenberg, pirmas kalbetojas Atstovu Buto. Rokuojama, kad pradžioje nepriklausomybes kares Amerikoje buvo 250,000 Vokieczių arba Vokiszkos kilmes.

19tame szimtmety, ir veliaus, didelis skaitlius Vokietijos imigrantu atvyko in szita szaly. Sulyg Suvienytu Imigracijos Biuro skaitlyniu, tarpe 1820 ir 1919 m. nemažiaus kaip 5,494,539 imigrantai atvyko czion. Tas neinima Vokiszkai kalbanczius imigrantus isz kitu szaliu. Nekuriuose metuose szimtai tukstancziu Vokieczių atvyko. 1854 m. ju skaitlius dasieke 215,009, ir 1882 metais 250,630. Per perceita gentkarte mažai Vokieczių atvyko. Bet 1923-24 metais apie 67,607 Vokiecziai atvažiavo.

Vokietijos imigrantai losze svarbia role Naminej Karej. Nemažiaus kaip 176,817 Vokietijoj gimusiu tarnavo sziaurinese armijose. Karl Schurz ir Franz Siegel buvo Vokietijos imigrantu vedejai tuom laiku. Ju svarbiausias atliktas darbas buvo iszgelbejimas Missouri.

Sulyg 1920 cenzo, buvo 1,686,108 Vokietijoj gimusiu žmoniu szioje szalyje. Ju didžiausios skaitlynes yra New Yorke, Illinois, Wisconsin, Pennsylvanijoj, Ohio, New Jersey, Michigan'e, Minnesotoj, Iowa, Californijoj, Missouri ir Nebraskoje.

Szie imigrantai randasi invairiuose darbuose ir užsiemimuose. Beveik puse svetimai kalbanczių ukininku Suvienytose Valstybese yra Vokiszkai kalbantieji imigrantai. Daugelis Vokieczių yra kepejai, mesininkai, mužikaliszku instrumentu iszdirbejai, litografai metaliniai darbininkai, ir namu statytojai.

Vokieczių laikraszcziai yra seniausi laikraszcziai Suvienytose Valstybese. Pirmiausias laikrasztis buvo pradetas Germantown'e, Pennsylvanijoj, 1739 m. 1762 metais buvo penki Vokieczių laikraszcziai Pennsylvanijoj. Vienas isz seniausiu laikraszcziu szioje szalyje yra Vokieczių kalboje laikrasztis, kuris leidžiamas per 112 metu. Vokieczių laikraszcziams geriausias laikas buvo pabaigoje 19 szimtmeczio kuomet turejo 800 laikraszcziu. Dabartiniu laiku laikraszcziu yra 219, isz kuriu 22 yra dienraszcziai ir 143 savaitiniai.

Vokieczių organizacijos Suvienytose Valstybese nesimaino nuo kitu imigrantu organizaciju; jos yra paszelpines ir sociales organizacijos. Yra labai daug vokiszku dainavimo draugyscziu Amerikoje. Pavyz dingaorganizacija Suvienytose Valstybese yra "Turnverein." Vokieczių gimnastai losze svarbia role Suvienytu Valstybiu istorijoj. Po Namine Kare, kurioje jie tarnavo, jie aktyviai stume gimnatiszku moksla Suvienytu Valstybiu mokyklose. "Turners" vis laiko lavinimo mokykla gimnastikos mokytojams Indianapolis, Ind.

Vokiecziai pradejo pirma legaliszkos pagelbos draugyste New York'e kuri buvo pirmiausia legaliszkos pagelbos draugyste szioje szalyje.

Vokiecziai užima svarbia role Amerikos politikoje. Jacob Leisler New York'o gubernatorius 1691 metais gime Vokietijoj. Francis Lieber garsus tarp tautiszkas advokatas Suvienytose Valstybese, irgi vokietys. Vienas isz garsiausiu vokieczių imigrantu buvo Karl Schurz, Lincoln'o draugas ir Vidaus Sekretorius po prezidentu Hayes.

Yra daugelis vokiszku vardu kurie taip gerai žinomi Amerikoje kad žmones netiki kad vokiszki. Rockefellers paejo isz Vokietijos 1733 metais. Astors irgipaejo isz ten. Kiti tipiszkai amerikoniszki vardai, bet kurie buvo vokiszki, yra Wanamaker, Schwab, Frick, Roebling, Studebaker, Oelrichs, Spreckles ir Steinway.

—F.L.I.S.

TIKRIAUSES KABALAS

Arba Atidengimas Paslapcziu Ateities. Su pagelba kazirom. Pagal Chaldeiszku, Persiszku, Graikiszku Arabiszku ir Cigoniszku burtiniku. Iszguldinejimas to kabalo yra labai lengvas ir kiekvienam gali buti suprastinu.

MORALISZKA KABALA

Katra iszdeda žmogaus ateiti. Su Salamono Nose.

TIKRIAUSIA BURYKLA

Sudejo Cigonka isz Egipto Rubina Sulva. Del vyru ir moteru.

VISOS TRIS KNYGUTES TIKTAI UŽ . . . . . 25c.

Prisiuskite mumis 25c. Gausite visas tris knygutes per paczta. Pinigus galite siusti stempomis.

W. D. BOCZKOWSKI-CO.
MAHANOY CITY PA.

SKAITYKITE SAULE

Naujas Didelis Sapnorius jau Gatavas

Jau užbaigem daryt Nauja Dideli Sapnoriu. 160 puslapiu, su daugybe nauju paveikslu, iszaiszkina visokius sapnus kokius žmogus gali sapnuot. Knyga puikiai drucziai apdaryta kietais audeklineis apdarais. Preke su nusiuntimu tiktai $1.50.

W. D. Boczkauskas-Co.
Mahanoy City, Pa.

Lietuviszkos Pasakos.

SURINKO Dr. J. BASANAVICZIUS.

APIE RAGANAS IR RAGANIUS.

32.

Kada buvo trys brolei, du protingi, vienas kvailas. Viena karta tevas siunezia viena isz protinguju sunu szieno ganyti, nes, mat, naktimis vis pievose szieno suesdavo. Vyresnysis brolis, nuejes szieno ganyti, užmigo; žirgas atleke ir suede szieno. Antra nakti iszsiunte antra sunu to szieno ganyti; ir tas užmigo ir nemate, kaip žirgas sziena suede. Ant treczios nakties tevas siunezia tavkvaili szieno ganyti. Tas, nuejes, per visa nakti nemiegojo, bet ant nugaros atsigules žvaigždes skaite. Priesz auszra atleke žirgas szieno esti; kvailys capt jam už karczio ir nepaleidžia. Žirgas sako: "paleisk mane, asz tau geradariu pabusiu." Kvailys sako: "kur asz tave rasiu?" Žirgas sako: "ateik pas ta akmeni, kur szia nakti gulejai, paszvilpk — asz ir atleksiu." Kvailys iszpeszes viena plauka isz žirgo karczio, parejo namo ir pasake, kad žirgas isztruko, tik vienas plaukas bepaliko jo rankose. Tevas ir brolei bare ji už nesulaikyma žirgo. Viena karta tevas liepe kvailiui eit už juriu parneszt auksini reteži, prižadedamas už parneszima pavesti tevynes dvara, o jei ne parnesz tai sunkei korotu. Sunus kvailasis, nuejes pas akmeni kur tas žirgas jam buvo pasakes, suszvilpe, tas žirgas ir atleke. Jis, užsedes ant žirgo, joje per jures pas ta ragana kur buvo auksinis reteži. Žirgas prisake jam kad nosines nepaliktu, kuria jam žirgas užsedant padave. Kvailys, prijojes prie juros, mostelejo su nosine, vanduo persiskyre, ir kvailys nujojo in raganos buteli; inejes in vidu padejo nosine prie duru ant lango. Ragana vakarui atejus pagulde sveti pagai siena, viena dukteri vidurije, antra ant kraszto vienoje lovoje, vidurinei dukterei padave auksini reteži. Kvailys naktije atejo ant kraszto, o raganaites nustume in pasieni. Ragana, atejus užsmauge pasienije gulinezia dukteri mislydama kad tai sveti. Kvailys atsikeles paeme isz ranku nusmaugtosios reteži, bego isz namo, tik užmirszo pasiimti nosine nuo langa; užsedes ant žirgo jojo namo. Netoli juros pamate, kad atsiveja ji ragana; jis neturedamas nosines kuomi vandenio perskirti, plauktinai plauke per jura; priplaukes prie anro kraszto juros, pats iszszoko o žirgas nuskendo. Kvailys eidamas dabar peszczias su retežiumi rankoje, patiko ubaga ant kelio; ubagas klausia "kur eini?" Kvailys: "einu namo ir neszu auksini reteži." "Mainykim ant lazdos," tare ubagas, su taja lazda, ka pamosi, tuoj ir užmuszi. Kvailys sumaines reteži ant lazdos, pamojo ubaga su lazda ir užmusze, o atemes reteži toliaus ejo. Patiko cigona su bizunu, ir su tuom sumaino ant retežio bizuna — o su tuom bizunu, ka negyva užgavai, gyvas atsistoja. Paemes nuo cigono bizuna, užmojo su lazda ir užmusze cigona. Atemes reteži toliaus kvailys rado kaula, kaip drože su tuo kaneziukum per ta kaula, ir szoko tas pats žirgas, kur buvo prigeres. Užsedes ant žirgo parjojo namo iki tai vietai, kur jam suszvilpus atsirasdavo ir prapuldavo žirgas. Parbaiges eiti namon, akyse tevo užmojo ant broliu su taja lazda, ir paliko negyvi, o kad su kaneziuku sukirto, vel atsistojo. Tevas, pamates kvailaji sunu teip gudrei sugebanti padaryti, pagyres, pavede jam visa tevyne už parneszima auksino retežio.

33.

Kada vienam sodžiuje buvo dvi raganos, viena karta kažin ko jodvi susipyko terp saves; jaunesneji ragana papirko viena vaikesa, kad antraja primusztu. Vaikesas, pasinorejes ingyti mylesta nuo jaunesnes raganos—mat ji prižadejo jam gražia pana iszpirszti,—gerai apskambino senaja ragana, teip kad ta apsirgo ir numire. Vaikinas pabijojes, kad jo mirusioji ragana naktije nesmaugtu, nuejes pas jaunesne ragana klausti, ka tures jisai daryti. Szi pasake, kad dabar jau blogai, kitos rodos nera, tiktai tokia: "paimk, sako, du karveliu, mneik pas ta numirele, atsisesk ant riekles, pasikiszk karvelius po abiem pažaszczeis ir sedek." Vakare nuejo vaikesas ant szermenu, bet nusigandos, užlipo ant riekles su karveleis po pažastems. Vienu sykiu visi žmones iszsyko, tik liko vaikesas ant riekles, ir mirusioji ragana: tuojaus prisirinko pilna grinezia velniu, ir pati numirele atsikele nuo lentos; jeszko visur, bet nemato užmuszejo. Po valandos pamate ant riekles besedinti; tuojaus visi puole ant jo, bet per tuos karvelius negalejo prieiti. Sutare kad reikia pririnkti tokiu szipuleliu, kuriu abudu galai nudege. Tuojaus visi velnei iszleke ir akies mirksnije pririnko tokiu szipuleliu, sukure ugni po rieklei, kad ta nudegtu ir mnszejas nukristu. Karvelis vienas paliko prie vaikeso, o antras nuleke praszyti gaidžiu kad giedotu. Nulekes pas gaidžius sake: "gaidelei! giedokit, nekalta duszia žusta." Gaidžei atsake: "kad da musu tevai negieda." "Kur jusu tevai?" "Miestuose." Nuleke in miestus szaukdamas: "gaidelei, giedokit, nekalta duszia žusta." "Kad da musu senelei negieda." "Kur jusu senelei?" "Akrutuose važiuoja." Nuleke ir akrutus szaukdamas: "gaidelei, giedokit, nekalta duszia žusta." Tie gaidžei pradejo giedoti ir visi velnei iszlakste, o ragana negyva paliko. Ir teip vaikesas, per pagialba karveliu, paliko liuosas nuo raganos užpuolimu.

Tolians bus.

NAUJAS DIDELIS SAPNORIUS
ARBA ISZGULDYMAS SAPNU

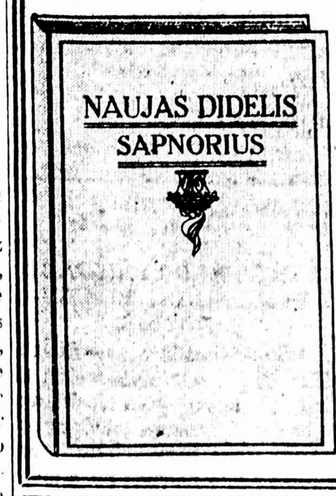

Su 283 Naujais Paveikslais.
160 Puslapiu.
8 coliu ilgio, 5½ col. ploczio

Pagerintas ir padaugintas iszleidimas. Sudetas per senoves ir szos gadynas astrologus ir isztrauktas isz visokiu senraszcziu. Iszguldanti kiekviena sapna ir kas ateiteje stosis. Su priedu planetu ir visokiu burtu. :: ::

Knyga puikiai drucziai apdaryta kietais audeklineis apdarais. **PREKE $1.50**
W. D. Boczkauskas - Co.,
Mahanoy City, Pa.

GYVENIMAS SZVENCZIAUSIOS MARIJOS PANOS.

Visas pilnas aprasymas apie Gyvenima Szv. Marijos Panos. 95 puslapiai. Puiki knygele. Preke su prisiuntimu tiktai 25c.

W. D. BOCZKAUSKAS-CO.
MAHANOY CITY, PA.

Tukstantis Naktu ir Viena
ARABISZKOS ISTORIJOS

PUIKI DIDELE KNYGA. 27 ARABISZKOS ISTORIJOS.
704 Dideliu Puslapiu. 150 Paveikslu.
Drucziai Puikiai Apdaryta Audekliniais Iszmargintais Vyrszais

SZTAI KA RASZO ISZ LIETUVOS APIE SZITA KNYGA

Gerbemasis Tamistal:—

Sulaukiau nuo jusu aiunczlamos mano vardu knyga "Tukstantis Naktu ir Viena" už kuria tariu szirdinga acziu ir labai džiaugiuosi kad tokia knyga kaip "Tukstantis Naktu ir Viena" apturėjau, nes man labai yra žingeidu skaityti visokias istorijas, jas skaitydamas nei nepasijunti kaip laikas szventai ir smagiai praeina. Asz visiems linkėcziau kad nusipirktu tokia knyga kaip "Tukstantis Naktu ir Viena" nes ja skaitydamas žmogus apie viska tada pamirszti ir visoki rupesczial nors ant valandeles ataitraukia.

Su pagarba, A. ŽOKAS,
18 d. Gegužio 1921m.
Dv. Palazduonys,
Czekiszkes val.
Kauno apsk.
LITHUANIA.

Yra tai ketvirtas iszdavimas tos puikios knygos, tas parodo kad žmonems labai patinka. Teipgi galima ja nusiusti in Lietuva. Preke knygos Amerike $2.00 Preke knygos in Lietuva su nusiuntimu tiktai $2.50.

W. D. BOCZKAUSKAS - CO. MAHANOY CITY, PA.

Merchants Banking Trust Co. Banka
Mahanoy City, Pa.

3-czias procentas už jusu pinigus ir saugumas del jusu pinigu yra geriaus negu 10tas procentas be jokio saugumo.

Merchants Banking Trust Co. Banka moka 3-czia procenta už jusu sutaupytus pinigus ir ta suma kas-kart auga didyn. Yra tai saugiau ir geriau del žmogaus kuris dirba ir czedina. Dėkite savo pinigus in szita Banka o persitikrinsite ir matysite kaip tai pinigas auga su padauginimu procento.

Namelis Pustelninko

Nuo seniai mane Dievas atlanko savo kryželiais. Pirmiausiai nustojau savo paczios. Tuojaus po keliu metu gyvenimo, smertis ja isztrauke. O kad man labai rupejo užauginimas sunaus, atidaviau ji pas savo geriausi prieteli, kuris vadinosi kareivis Merenfelz. Mano sunus neturejo devyniu metu, kada ji isz namu iszleidau. Džiaugiausi, kada gaudavau žinia, jogmano suneliui gerai pasiveda, ir kad jis galingiausias tarp visu savo draugu. Vienok teip Dievas surede, jog mano Henriko, vienatinio sunaus ir paramos senatveje, negalejau niekad pamatyt ir prie szirdies prispaust. Ak, sunkus tai po teisybei kryželis, vienok asz nuo Dievo neatsitolinsiu ir melstis nepaliausiu. Tankiai pasirodo rustu Tevu, bet savo suredyme visada nepaimtu. Ant ciecoriaus dvaro apturejo mano sunus pirmutini atlyginima, potam norejo pas mane sugryžti. Bet Dievas man nepavelyjo tuomi džiaugtis. Ingalejo viena isz kareiviu, ir tas likos nuo to laiko baisiausiu nepricteliu. Po neilgam laikui užplauke neprietelis su kareivija ant mano drutvietes. Norejau jiems atsispirt, bet negalejau ir tame reikale nusiuncziau siuntini pas Merenfelza, idant tas pributu in pagelba. Tas puikus kareivis nevilkino, pribuvo su mano sunum ir daugeliu vyru. Tada prasidejo kova su neprieteliu. Mes pamate drutvieteje, kad apturejom pagelba, užpuoleme ant neprietelio. Kad butumei mates, brangus Klausai! kas buvo per piovyne iki pusiaunaktei, tai negalima iszsakyti. Asz pats pasitikau su Ditricho tevu. Ilgai galejomes; ant galo ingalejau; bet valandoje, kada jis nuo arklio nupuole, likausi ir asz perdurtu per žmones, teip jog nuo arklio nukritau.

— Apie pusiaunakti atsigaiveliavau, supratau kad nelabai esu sužeistu. Iszlindau isz po kruvos negyveliu, nieko gyvo ant pleciaus nebuvo. Tyka buvo aplinkui. Netoli drutvietes girdejau skambejima ginklu, supratau kad tai buvo neprieteliai. Norejau eiti, idant atrast saviszkius, kad tame paregejau liepsna drutvietes boksztc, nuo kurios visa aplinkine praszvito.

— Gali suprasti, geras mano prieteliau, kaip baisiai mano szirdi suspaude, kada žiurejau in ta ugni. Ta nelaiminga naktis ir sziandien yra mano atminime. Kada tiktai pamisliju, sudrebu. Kitaip negalejau mislyt, tiktai kad neprietelis ingalejo. O norint likos gyvi, tai gal suimti baige gyvasti sklepuose! Man norint priszvieczia saulele, o nakti žvaigždes. Galiu sau vaiksztinet kur noriu. Galiu garbint Dieva ir pildyt Jo szventa valia. Sunus mano gal prirakintas ir nemato nei saules, nei žvaigždžiu.

— Tokios mislys vargino mane, kada nuo musztynes vietos pakilau. Nes ar žinai, mano geras Klausai, kad Dievas neapleidžia ta, kuris Jam atsiduoda. Tame laike, kada mano drutviete in gruzus pradej pavirst, puoliau ant keliu ir prasziau Dievo, idant mane prikveptu iszmineziu ir roda ka daryt. Tame rodos man kas tare: — Kelk, biednas varguti! Tavo sunus ir tavo prietelis abudu randasi neprieteliu rankose. Neturi ka czia veikt ir dairytis. Nes prieteliai gali tave rast ir užmuszt, o potam sugrebti tavo laukus... Jeszkoki prieglaudos tarp žmoniu tolimoje szalyje.

Pasijudinau isz daigto ir ejau kur mane kojos ir akys nesze. Ilgai vaikiojausi po svieta kaipo pelegrimas. Niekur nerimau. Ant galo gavausi czia, terp žmoniu, kurie mane prieme. Sziczion iszsikasiau tame krante sau stubele. Turiu tau pripažint, jog niekur nebuvo man teip ramu, kaip czia, toj vietoj. Tas tiktai mane vargina, jog nežinau, ar mano sunus gyvas, ar ne. Kiek jau asz pakelevingu klausinejau ir klausinet nepaliauju, ar negirdejo apie mano Henrika. Bet ka! niekas apie ji negirdejo.

Turesiu linksmybe neiszpasakyta, kada prisiartys valanda, kurioje mane Dievas paszauks pas save. Tenai pasimatysiu su mylimomis savo ypatomis. Tada nei tu, Klausai negirdesi to varpelio balso skambanczio ant Aniolas Dievo, nes jau asz džiaugsiuosi terp savuju. Ir praszau taves, geras Klause, idant mano kuna kada numirsiu, palaidotum szalia koplyczeles.

Czia nutilo senelis. Prie tu paskutiniu žodžiu aszaromis apsiliejo. Klausas griebe už rankos ir ta pabucziavo, o potam tare:

— Tas dangiszkas Tevas neapleidžia savo vaikus ant amžiu. Da gal dasilauksite dideles linksmybes.

Ant to atsake Beatusas:

— Duotu tai Dievas! — ir nusiszluoste aszaras. — Duotu tai Dievas! — paantrino. — Viska, ka Dievas ant manes daleidžia, su ukvata priimsiu.

Laike ju kalbos, saule pradejo leistis. Padekavojes Klausas dievobaimingam senukui už jo apsakyma, atsisveikines iszejo. Beatusas galeli palydejo. Da karta atsisveikino ir leidosi nuo kalno namon o priejes prie ežero, plauke savo valtele, užsimislijes.

Beatusas likos vienas, stovejo ant vietos, žiuredamas ant saules, ir ant galo pats in save tare:

— Dieve brangiausias! kasžin ar da asz kada sulauksiu valandele linksmybes. Ak tu vilti tu neviena užvadžioji, vienok asz taves nepamesiu iki grabui. Visi mane apleido, bet grabas, tas tai prietelis! tas mane priglaus! Ta valanda, kada mane Dievas pas save paszauks, bus man mieliausia.

6

Viena diena, rudeni, kada jau pradejo szalti, Teodora su savo Otonu kabinosi ant kalno, ir teip motina kaip ir sunus buvo labai nuvarge. Kada nebeturejo sylos toliaus eiti, sedo ant akmenio ir dairesi in puikia aplinkine. Jau nabageliai buvo nemažai svieto apsuke. Kaip kur atitiko žmones mielaszirdingus, tai gavo szmoteli duonos ir nakvyne. Bet terp žmoniu užtiko ir tokiu, kurie moteri iszjuoke, o teipogi ir jos kudiki. Teodorai szirdi sopejo, kada girdejo neteisingus užmetinejimus. Viska kantriai nukente ir vilties nepamete.

Sedejo ant kalno virszaus. Otonas iszalkes ir isztroszkes pradejo verkti. Teodora verke isz rupesties, nes nežinojo ka pradet. Neturejo nei nakvynes, o jau suteme. Žiuredama in savo kudiki, negalejo isz gailesties susilaikyti.

— Turiu nuo jo atsikreipti, kad nematyt aszaru to nekalto kudikio, nes kožna jo aszarele szirdi mano perveria. — Teip pamislijo Teodora.

Jus-gi motinos tiktai galite ta skaudejima suprasti! Ar-gi tai mažas gailestis, žiurint ant savo kudikio iszalkusio, su sutinusiomis kojelemis nuo teip dideles kelionės, ypacz del nepratusio kudikio.

— Dieve brangiausias kuris apžiuri oro paukszteliu ir juos maitini, neužmirszki ir apie nuvargintus Tavo kudikius, kurie czia ant to kalno vaitoja Atsiusk pagelba Ak Dieve, viska gali sudaryti.

Dabar atejo jai ant mislies jos pats.

— Ak tu mano Henrike! — atsiduso, — kad tu dabar girdetum skundus savo paczios ir kudikio, kad tu galetum matyt tas aszaras, kurias asz nuo laiko atsiskyrimo su tavim iszliejau, akHenrike ka tu pasakytum? Kas tavo szirdyje detusi? Žinau gerai; tu užtaranji už mus ir meldi Dievo, idant mus savo mylista stiprintu.

Kada tai kalbejo, iszgirdo balsa alpeiskos dainos; o kad buvo netoli, pertai kožna žodi girdejo:

Jau vela vakaras užejo,
Visi spakaini nes diena nuejo;
Ilsisi po dienos darbu
Ir po visu vargu.

Daina nutyko, o Teodora atsidusus tare: Visi miegos ramiai ir be rupesties po stogu, o asz kur biedna dingsiu ir ta nakti miegosiu su savo kudikiu?

Tame paregejo moteriszke einanczia. Kada ta moteriszke prisiartino, rado Teodora klupojanczia ant vejos.

Ta ateige buvo tai mergina dailiai pasiredžiusi, o pamacziusi nepažinstama moteriszke su kudikiu, persigando. Po valandelei, atsikvotejus, prakalbejo in Teodora:

— Kaip matau, jus ponia, esate nuvarge ir neturite nakvynes.

— Ak Dieve! — atsidusus Teodora atsake, neturiu vietos, kurioje galecziau pernakvoti! Brangi mano mergaite! reikia tau žinot, jog esmi varginga moteriszke, be jokio kampo. Ilgai po svieta trankausi terp nepažinstamu žmoniu. Diena turiu rupintis, kur gaut kasni duonos sau ir savo kudikiui, o kada sutemsta, nežinau kur pernakvoti. Asz viska nukencziu, bet in savo kudiki negaliu žiuret. Sztai ir dabar ana — parode su ranka, — guli po krumeliu ir verkia. Ar tai maža gailestis motinai?! Nuo vakar neturejo nei szmotelio duonos savo burnoj. Per visa diena klaidžiojom po szita aplinkine. Neradom jokio žmogaus.

Iszgirdus mergina tuos visus Teodoros skundus, pradejo verkti. Turejo ji labai gera szirdi; o potam tare:

— Aeziu Dievui, kad jus czia radau, per ka negulesite laukuose. Eiki szian, brangus vaikuti! atsiseski szalia mamos. Asz czia gurbutyje turiu truputi valgio.

Tai pasakius, nuejo pas vaikineli, paeme nuo žemes ir atvede pas motina. Pamacziusi tai Teodora, apsiverke. Teip labai susijudino mergaites gerybe.

Ta pastacziusi gurbuti, ka rankose turejo ant žemes, iszeme duonos sykutes, paskui sviesto ir medaus, prasze idant valgytu. Žinomas daiktas, kad ilgai nereikejo raginti. Turejo da mergaite ir uzbona su pienu kuriuo pagirde vargdienius.

— Nesirupink, brangi ponia, nuszluostyki aszaras ir valgyk. Teipogi tu, vaikuti, neverki; dangiszkas Tevas vela savo apieka parode!

Sedo potam mergina szalia ir labai džiaugesi, kaip pakelevingi gardžiai valgo ir kas kartas veidai pagadyjosi.

Teodora turejo su savim ir kankles, ka paregejus mergina paklause, kas tai butu?

Teodora-, kada pavalge eme kankles in rankas ir pagiedojo gražia vakarine giesme. Teip tai merginai patiko, kad vos kvapa atgavo. O kada pabaige, tare su džiaugsmu:

— Asz, mano brangiausia ponia, niekados teip puikios giesmes negirdejau! Pas mus piemenukai grajina tiktai ant szvilpyniu arba ant ragucziu, bet tokio balso neiszduoda, kaip jusu kankles. Asz jums duocziau roda, tik manes noretumet paklausyti. Rytoj pas mus apvaikszczios alpeiska zobova, kuri kas metas buna, kada kalnuose ganeva pasibaigia ir piemens visus gyvulius parsivaro namo ant žiemos. Tada visi džiaugiasi ir dekavoja Dievui už palaiminima. Bet jau velu. Eisime pas mano tevus, netoli nuo czia, tuojaus pakalneje, ir pas mus pergulesite. Galesite pas mus buti kaip ilgai noresite. Rytoj mums ponia pagiedosi kelias gražias giesmes.

Teodorai rodesi, kad tai aniuolas liko atsiustas. Teip tie žodžiai jai patiko. Todel tare merginai:

— Su didele ukvata ant tavo noro tinku. Dabar nesirupysiu apie nakvyne. Aeziu tau už tavo gera szirdi, o Dievas visame tave laimins. Bet ar tavo tevai nepyks ant taves, kada parsivesi su savim pakelevingus?

— Nesirupink ponia apie tai — atsake mergina. — Mano tevai labai geri ir mielaszirdingi žmones. Kad asz parejus viena namon apie jus papasakocziau, tada man nedovanotu.

Teodora nieko negalejo atsakyti. Pakele akis in dangu ir atsiduso Dievop. Potam emus už rankos Otona tare:

— Eikime mano suneli, jau czia ne nakvosime po grynu dangum. Matai, kaip greitai Dievas musu meldimo iszklause. Delto-gi mano vaikeli niekados Dievo neužmirszkie ir visada tureki Jame vilti.

Ejo su mergina, kuri labai džiaugesi isz to nuopelno, padaryto pavargeliams. Nuo kalno buvo ne sunki kelione ir musu pakelevingi po valgiui buvo stipresni.

Trumpame laike paejo gana diktoka gala.

Tame mažas Otonas vel nuilso, tada motina paeme ji už vienos, o mergina už kitos rankos ir teip vede. Ant galo stojo pakalneje. Piemens gine kaimene namon ir ant visokiu szvilpinaicziu ir ant birbyniu žaide. Teodoros szirdis prisipilde džiaugsmu. Jai teip nudave, kad toje pakalneje ilgai gyvens ir kad sugrysz jos senoviszkos dienos.

Pasejejus da trumpoka galeli, davesi matyt puiki triobele, prie puikios lankos, medžiais apsodinta. Isz kamino ruko dumas, ant ko galima buvo suprast, jog apsukri gaspadine triusesi apie vakariene.

— Žiurekite, tai musu namelis: Turime skubintis, kad mus ant kelio nesutemtu.

Kada prisiartino prie namelio, aplinkui buvo visai tyku. Buvo tiktai girdetis kaip lapeliai nuo medžiu krinta žemyn. Namelio durys ir langinyczios buvo uždarytos. Mergaite paprasze Teodoros, idant ji už medžio pasislepus užgrajytu ant kankliu ir užgiedotu, ka ant jos praszymo Teodora sutiko ir tuojaus pradejo:

Asz apleista nuo visu, vietos neturiu,
Eiti in svieta toliaus negaliu;
Ta liudna giesme del jos pagiedosiu,
Už ka norint nakti pas juos pernakvosiu.
Brangiausi žmones susimylekit!
Tos biednos žmonos pasigailekit;
Neatsakykit del manes nakvynes,
Už ka datirsit linksmos gadynes.

Vos keturias eilutes pergiedojo, o czia isz namelio senyvas žmogus su puikiu veidu. Klause jis giesmes. Galima buvo suprast ant jo veido džiaugsma isz tos giesmes. Netrukus iszbego ir gaspadine namo. Butu ir ji greicziau iszbegus, bet negalejo palikti puodo ant ugnies. Buvo tai moteriszke druta ir skabri, ant veido buvo galima suprast, kad yra gera žmona. Ir jai patiko giesme, teip kaip jos vyrui.

— Ak Dieve, kur musu Rožuka dingo ir ji butu girdejus ta giesme.

Pamažu pradejo rinktis bernukai ir merginos, o ir seni; visi aplinkui apstojo ir iszsižioje klausesi.

Giesmei pasibaigus, prisiarti no Leitandas, merginos tevas, prie pakeleives, o potam ir jo pati Gertruda.

— Aeziu tau poni už teip puikia giesme! — tare Leitandas Teodorai. — Jums giedant asz mislijau, kad esu danguje. Teip lyginai, kaip musu pustelninkas Beatusas, kad kada pasakoja apie Dieva. Užtai taves poni neleisiu nuo saves. Mano namelyj tiek vietos atsiras, kad galesite pernakvoti. Teip, teip! jau naktis. Eiki poni in vidu po kelionei pasilseti. Už ta jus puikia giesme negaliu ka daugiau duoti. Ta pati paantrino ir Gertruda. O paregojus vaikuti prie Teodoros, suszuko isz džiaugsmo: —Dievuleliau! kaip gražus kudikis! Žiurekite tiktai ant jo plankucziu ir melynu akeliu, suvis kaip aniuolelis, o baltas kaip sniegas! Kad nebutu sunumi tos žmonos, tai sakyczian, kad tai kudikis kokio pono kareivio.

Tai pasakius, griebe vaikuti ant ranku ir kelis kartus pabucziavo.

Szirdingas tas užpraszymas sugraudino Teodora, jog toji pradejo verkti ir tare:

— Priimkie mano padekavones o Dieve! jog mane po tiek kentejimu teikeisi atvest in ta pakalne ir rasti puikus ir dievobaimingus žmones, kurie mane ir mano kudiki prieme su atvertomis szirdimis.

Potam atsigryžusi in gaspadoriu to namelio ir paczios gaspadines tare:

— Brangus žmoneles, kad ne jusu mielaszirdinga dukrele, niekados nebuczian pas jumis atejus. Be jos pagelbos asz su savo kudikiu buczian ant to kalno numirus. Gera mergaite! Tegul jai Dievas duoda savo palaiminima.

Dirsteleje in save pats ir pati su nuosteba, bet ir džiaugsmu, paklause:

— Kokia mus dukte? Ar tai mus Rožuka? Bet kur-gi ji yra?

Tame iszejo isz už krumo. Senis pirmiausiai pamate paszauke:

— Žiureki tiktai, motin, žiurek! Szitai ir ji! Ar tai teisybe Rožuka? — prieg tam linksmai žiurejo in savo dukteri. Motina-gi priszoko prie Rožukos, pabucziavo ja ir tare:

— Ar tai tu del to pasislepei, idant girdetum, kad tave giria? — Potam tare:

—Rožuka! gerai padarei. Užtai esi savo tevams linksmybe. Parodei žmonems, kad esi dievobaimingai užauginta. Kada apie tai tevui Beatusui pasakysiu, tai žinai tikrai už ta nuopelna tave pagirs. Džiaugiuosi labai isz to atsitikimo labiaus nekaip danguje. Szia nakti saldžiai miegosi, o saldus sapnai tavo duszele linksmins Mano dukrele, Dievas tau visame laimins. Tiktais keliais vaikszcziok.

Dabar primine senis, kad laikas eiti in grincze, daduodamas: — Rudens vakaro nesveikas oras, galetu tai poniai ir jos kudikiui vodyt.

Žmones pradejo skirstytis, užduodami viens kitam klausymus, kas tai butu per viena ta giesmininke su gražiu kudikiu.

Gertruda paemus Teodora už rankos, nusivede in grincze. Rožuka ejo paskui su Otonu. Paskucziausia ejo Leitandas, namu gaspadorius, žiuredamas augsztyn, koia bus rytoj pagada; inejes in priemene uždare duris ir tare: — Dieve saugok mano nameli nuo visokios nelaimes!

Toliaus bus.

FARMOS! FARMOS!

Norinti apsigyventi ant geru žemiu Didžiojoj Lietuviu Ukininku Kolonijoj kur jau yra suvirsz 400 Lietuviu apsipirkusiu ukes, szioje apielinkeje. Asz žinau daug gražiu ukiu ant pardavimo. Norintieji pirkti atsiszaukit: (t.51

J. A. Žemaitis
R. No. 1 Box 17
Fountain, Mich.

BALTRUVIENE

Kur ten vienoje vietoje Masacziuže,
Kokia tai boba atszluože,
Turbut velnias atjojo zovada,
Kad tarpe poru pradejo daryti zvada.
Bet geros moterelės susitare,
Isz apygardos iszvare,
O kad da butu ilgiaus pabuvus,
Butu visas poras supjudžius;
Moterelės, visur teip padarykite,
Niekszas bobas isz tarpo saves iszvykite.

* * *

Chicage yra daug merginu,
Ka vyrus laiko už gaspadiniu,
Oj kas tokiosia urvosia dedasi.
Tai net szlykesztu darosi.
Isztikro Dievas yra kantrus,
Jeigu ne nubaudžia tokius latrus.

* * *

San Franciske yra boba vardu Monika,
Iszrode kaip isztampyta armonika,
Kuri yra su vyru persiskyrus,
Ir su kitu ir ketvirtu susineszus.
Oj Dieve, kas josios per gyvenimas,
Tai neapsakomas,
Isztvirkus, ant niek suvis,
Kad jaja nudetu dulis,
Snukis susisukias,
Bjaurus nemazgotas,
Dievo josios szirdije neyra,
Bjaurus žodžei isz terlos byra,
Brostvos paniekino,
Kojomi sumindžiojo.
Už tai baisia pabaiga tures,
O malszei mirti negales.
Prieteliu jokiu netures,
Ba niekas ant tokios nesusimyles.

* * *

Kad ir senas vyras,
Bile drutas ir geras,
O jeigu senas ir be sveikatos,
Tai jau ir ant ženybu neturi akvatos.
Viena bobele turi dvi merginas,
Ir da suvis jaunas,
Na ir nori tam seniui viena duoti,
Jauna mergele in nelaisvia priversti.
Motyn, negerai darai,
Jeigu priverstinai už senio iszvarai,
Geriau tu pati su juom apsivyruok,
O dukrelei pakaju duok,
Tegul pati iszsirenka,
Katras jai patinka.

* * *

Nupiszkejau in Viskonsina,
In szalelia tolima,
Viename mieste apsistojau,
Ir daug ten naujenu dažinojau.
Pažinau ir sziokiu ir tokiu,
Ir merginu snargliotu,
Kurios namu nevaktuoja,
Per naktis bambileis žiloja.
O szirdeles, ka jau liežuvei,
Tai kaip gyvaeziu gilei,
Prie bravoro buna kelios,
Dideles liežuvninkes bobos,
Visus per dantis traukia,
Ant apygardos apszaukia,
Ir kuniga ir vaikinus,
Jaunus ir senus.
O szirdeles, dideles kiaules,
Jau ju perdirbt niekas negales,
Diszei vis ant stalo,
Stubu neiszvalo,
Vaikai maklakuoti,
Ir snargliuoti.

PUIKI MALDA-KNYGELE "ANIOLAS SARGAS"

Visos reikalingos maldos, Litanijos, ir t.t. Puikiai apdaryta minksztais skurinais apdarais, auksuoti krasztai. Preke su prisiuntimu tiktai $1.50.

W. D. BOCZKAUSKAS - CO.,
MAHANOY CITY, PA.

Antanas Ramanauskas
Lietuviszkas Graborius

MILL & PATTERSON STS.
ST. CLAIR, PA.

Iszbalsamuoja ir laidoja mirusius ant visokiu kapiniu. Pagrabus parsoszia nuo paprascziausiu iki prakilniausiu. Parsamdo automobilius del laidotuviu, veseliu, krikszty"iu ir kitiems pasivažinėjimams.

Bell Telefonas. 1378 M.

J. G. BOGDEN
322 W.Long Ave. DuBois, Pa
Lietuviszkas Bankierius
ir Laivakorcziu Agentas

Lietuviszkas Graborius
K. REKLAITIS

Laidoja numirelius pagal naujausia mada ir moksla. Turiu pagelbininke moteriu. Prieinamos prekes.

816 W. SPRUCE ST.
MAHANOY CITY, PA.
Teleponas No. 149

$1,000 TIK UŽ 60c.

Atsiunsk mums 60c ir gausi musu stebuklingu žoliu vertes tukstanczio doleriu. Ka tas tukstantis doleriu žmogui reiszkia, jeigu jis yra apimtas koklos nors ligos bei viduriu sugedimo? Toks žmogus yra susiraukes, nelinksmas ir invairiu nesmagumu apimtas. Jeigu tokiam žmogui ir auksini kalna parodytum, tai jam malonesne butu sveikata, negu tas aukso kalnas. Taigi, jeigu jautiesi esas apimtu kokiu nors nesmagumu, tai greit reikalauk musu vaistžoliu, kurios jums sugražins sveikata.

Vaistžoles yra nuo sekancziu ligu: viduriu užkietejimo, skilvio nemalimo, nenoro valgyt, strenu ir peczlu skaudejimo, patrukimo, dusulio (asthma), perszalimo, skaudejimo po krutine, reumatizmo, planku slinkimo, pleiskanu, szlapinimosi lovoj, ir kitu ligu. Atsiunsk 60c, tai gausi vaistžoliu nuo bile vienos virszuj paminetos ligos.

Jeigu kenti nervu suirima, galvos skausmus, užima ausyse, nuomara, szirdies liga, tai atsiunsk 85c ir gausi musu gausius vaistus, taip vadinamus "Nervu Preparatas." Nervu liga yra labai blogas dalykas, bet musu Nervu Preparatas užbega tai ligai kelia ir suteikia žmogui ramuma.

Atsiunsk 10c, tai gausi visokiu musu žoliu ir knygu katalogu. Reikalingi musu žoliu pardavinetojai visuose miestuose.

M. ZUKAITIS
451 Hudson Ave., Rochester, N. Y.

Ant. J. Sakalauskas
LIETUVISZKAS GRABORIUS
IR BALSAMUOTOJAS

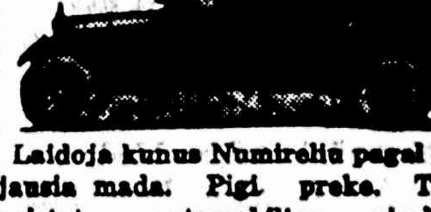

Laidoja kunus Numireliu pagal Naujausia mada. Pigi preke. Teipgi pristato automobilius visokiems reikalams.

Parduodu visokius paminklus, didelius ir mažius už pigiausia preke, todel jeigu pirksite POMNINKA tai kreipkites pas mane, nes asz galiu jumis pigiau geriaus parduoti negu kiti.

333-335 W. Centre St., Mahanoy City

THE UNION NATIONAL BANK MAHANOY CITY, PA. UNB

CAPITAL STOCK $125,000.00
SURPLUS IR UNDIVIDED PROFITS $623,858.62

Mokame 3-czia procenta ant sudėtu pinigu. Procenta pridedam prie jusu pinigu 1 Sausio ir 1 Liepos. Mes norim kad ir jus turėtumet reikala su musu banka nepaisant ar mažas ar didelis.

H. BALL, Prezidentas.
Geo. W. BARLOW, Vice-Pres.
Jos. E. FERGUSON, Kasierius.

W. TRASKAUSKAS
PIRMUTINIS LIETUVISZKAS
GRABORIUS MAHANOY CITY

Laidoja kunus numireliu. Parsamdo automobilius del laidotuviu krikszt̃iniu, veselijiu, pasivažinėjimo ir t.t.
520 W. Centre St. Mahanoy City, Pa.

ŽINIOS VIETINES.

— O kad Ketvergais po piet buna pusdienine szvente, todel ir "Saules" redakcije bu na uždaryta po piet.

— Subatoje pripuola Szv. Antano isz Paduos.

— Dievo Kuno bus apvaikszcziota Nedelioje.

— Nedelioje pripuola Veliavos Diena. Kas paguodoje amerikoniszka veliava lai taja diena iszkabina laisves ženkla prie savo namo.

— Panedelio vakara atsibuvo uždarymas High School mokslaines su apteikimu diplomu del studentu kurie užbaige pasekmingai mokslus per keturis metus. Buvo tai 50 metinis auksinis jubilejus, nuo kada musu High School prasidejo. Da pirma karta istorijoi tosios mokslaines idant 110 studentu užbaigtu augsztesni moksla. Terp tuju 110 radosi ir musu tautiecziu sekanti sunus ir dukreles: Adelaida Boczkauskiute (dukte redaktoriaus "Saules) Tekla Pleczkaicziute, Agnieszka Sakalauckiute, Evelina Sakalauckiute, Julije Leszczinskiute, Florentina Mockaicziute, Ona Navakiute, Florentina Norkevicziute, Mare Vinkevicziute Anele Jakuboniute. Lenkiutes yra: Mare Tarsa, Teofile Szimanskiute. Vladas Dargeviczius, Antanas Baneviczius, Martinas Džiogis, Vincas Kražinskas, Kazimieras Leszczinskas. Slavokai Mikola Gavula ir Stepas Medzvecz ir Margarieta Birkner. Konia visi lavinsis tolimesniam moksle ant visokiu profesiju. Veliname visiems kanuogeriausios klioties ir kad teveliai turetu isz juju džiaugsma ant senatves.

— Nepaprastas klyksmas ir spiegimas moteres name 631 E. Pine ulyczios, atkreipe atyda palicijos, kurie ineja in vidu rado Stasi Pakoni "aptaisant" savo nelaiminga prisiegelia. Stasiuka uždare vietinioje kozeje, bet moteres szirdele atsileido ir mekle kad jos "Jona" paleistu, nes da karta jam duos proga pasitaisyt ir josios nedaužyt. Jeigu Stasiukas nedalaikys szito prižadejimo tai kita kart bus uždarytas in Pottsvilles forteca.

— Utarninko diena nupuole lietus ir truputi atveso Szturmas buvo gana smarkus, su griausmais ir perkunija. Perkunas trenke in City Garage bet mažai padare bledes.

— Ana diena lankesi szeimyna Zigmontai Brodzinskai isz Sugar Notch, Pa. pas szeimynas Boczkausku.

— Saluninkas p. Andrius Reklaitis pirko puiku Nash automobiliu naujausiios mados. Tieji kurie ji mate sako kad tai "bjuti."

— Vietini karpenterei nubalsavo nesugryžti prie darbo pakol neaplaikys padidinimo mokesties.

— Magdalena Klenauckiene gyvenanti ant 901 E. Market ulyczios, likos pastatyta priesz burmistra už dirbima namines ir nuolatini nesutikima su savo kaimynais.

— Burmistras persergsti visus sztorninkus idant nepardavinetu jokiu fajerkrekiu priesz 4ta Džiulajaus. Peržengtojai tiesu bus baudžiami.

— Jonas Cibulskis, 320 E. Mahanoy Ave., likos aresztavotas ir uždarytas Pottsvilles kalejime už mirtina sužeidima keturiu metu Antanuka Urbanski isz Patriotic Hill, 12ta Gegužio, nuo ko vaikutis mire. Cibulskis vare automobiliu ne ant tos puses kelio pataikindamas in stovinti vaikuti.

Jeigu norite pataisyti stubas arba ka toki pertaisyti, tai jums taji darba atliks greitai ir gerai dailyde Jokubas Tamaszauckas, 336 W. Mahanoy Ave. (t.f.

Isz Shenandoah, Pa.

— Hammond kasyklosia kilo eksplozije kurioje likos apdeginti Juozas Lakonis isz Connertono, Juozas Grosz, Girardvilles, Juozas Barseviczius ir isz Connertono. Visi likos nuvežti in Ashlando ligonbutia.

— Trys jaunos mergaites Jeva Tavalis, Blanche Uksztin Julia ir Rože Dragoniute, likos suimtos per palicije už prisisavinimo svetimu daigtu isz sztoru kaip: jekucziu, panczIaku apatiniu apredaliu ir kitokiu mažmožiu. Visos da neturi 16 metu. Ant užklausymo del ko teip dare, mergaites atsake buk kitos teip dare tai ir josios bande savo giluki apsiredyti pigiai.

— Mikola Matonis, 35 metu 12 Bridge uli. likos sužeistas in koja per nupuolima angliu W Shenandoah kasyklosia. Likos nuvežtas in Ashlando ligonbutia.

Hammond, Ind. — Povylas Vaisznora ruoszesi prie laimingu vestuviu su Bessie Patkiute, bet mirtis pakirto jaunosios gyvybe. Vestuves turejo atsibuti Nedelioje, o ji mire Utarninko nakti nuo keistos ligos. Jai pradejo skaudeti akis, o paskui galva. Akys iszsiverte isz blakstienu ir pirm negu daktaras atvyko, Bessie jau buvo be gyvasties.

ISZ LIETUVISZKU KAMELIU

Tamaqua, Pa. — Stanislovas Milbutas, isz Tamaqua, insedes savo automobilin, "parode ka gali." Jis netik kad miestely žmones nuo szaligatviu nuvaike, bet ir isz miesto iszvažiaves viena Airi John Regan taip palamde, kad tas paguldytas ligoninen, mire. Jakunskui irgi teko "biskis" tekiniu per užpakali. Jis pajutes tik kad "isz augszto puole," o paskui žinoma, atsidure pas gydytoja. Beto Milbutas atsimusze in du automobiliu ir juos sulauže. Su lauže taipgi ir savo automobili. Milbutas pasirode ant tiek "smarkus," kad jo automobilius jau neturejo prieszakiniu tekiniu, o vis dar leido savo automobiliu 60 myliu greitumo Milbutis likos aresztavotas ir pastatytas po $4,000 kaucijos ivg teismui, kuria užstate Raulas Matuleviczius. —V.

— Jonas Kemzura, musu progresiviszkas biznieris pirko puiku Hudsona automobiliu naujausio padirbimo. Ponstva Kemzuru szeimyna ketina neužilgio iszkeliauti in Kanada ir atlankys kitas ženklyvas vietas.

— Pulrumije Zubrinskio kilo revoliucije kuria greitai apmalszino palicije

— Ženybu laisnus iszeme Mikolas Lapinskas kuris nuves prie altoriaus Jeva Lakutski.

† Laidotuves Jono Juoczio kuris mire Panedelije, atsibuvo isz namo jojo brolio 154 N. Railroad uli., kuriosia dalybavo daug žmoniu, atsibuvo su bažnytinems apeigomis

Mount Carmel, Pa. — Leonardas, devyniu metu sunelis Mikolo Szupszinsku prigere Rightus'o prude kada nupuole nuo lentos nuo kurios nuszokinejo plaukikai. Norints kiti vaikai stengesi jiji iszgialbet, bet negalejo.

PAJESZKOJIMAI.

Pajeszkau savo brolio Antano Kanlaviczius. Jau ilgas laikas kaip nežinau kur jis randasi. Man labai yra svarbus dalykas jo sužinoti, todel praszau atsiszaukti, arba kas apie ji žinote praszau praneszti ant adreso

Mrs. Antanina Kainick
325 E. Mt. Vernon St.,
(Aug.7) Shenandoah, Pa.

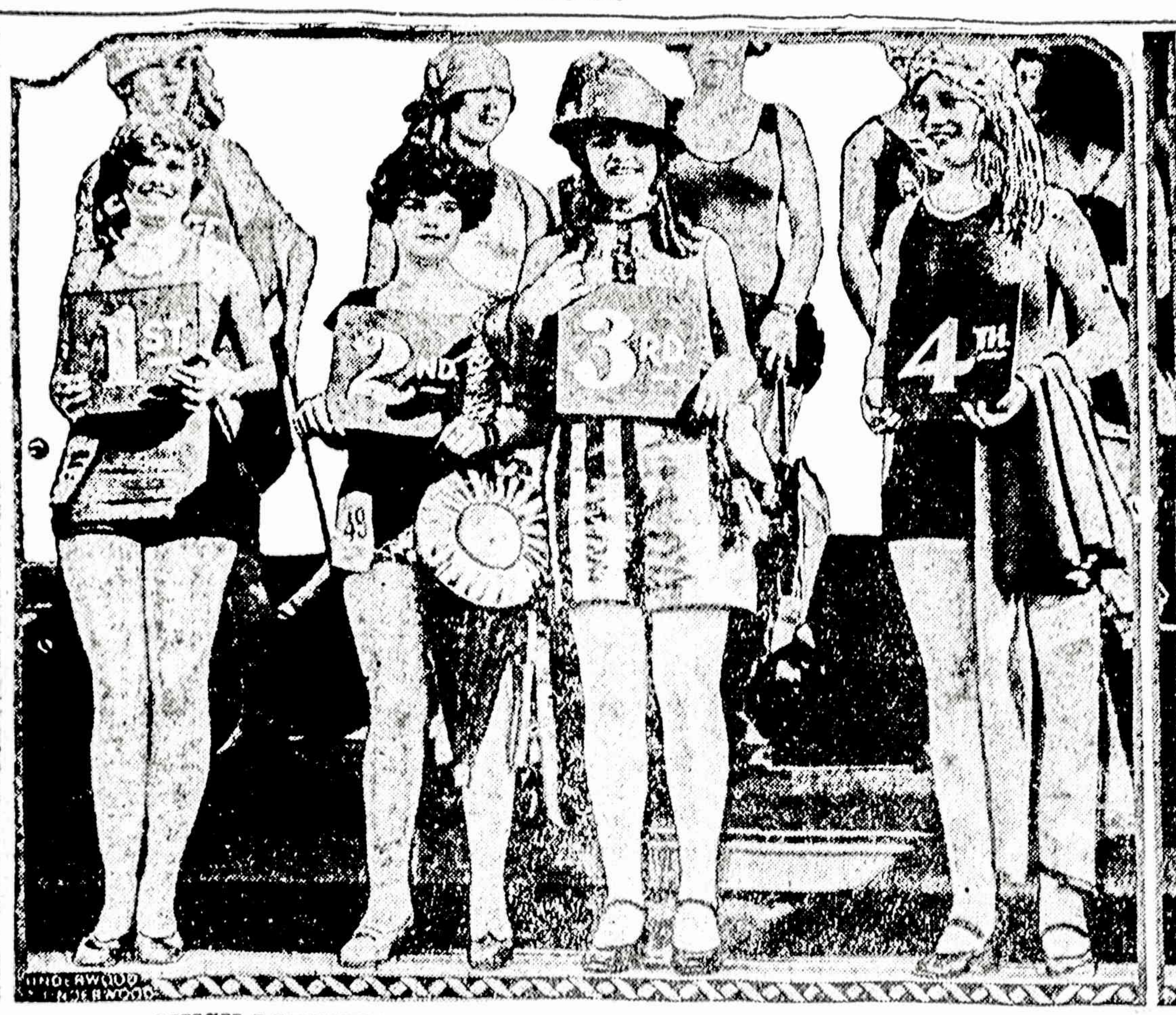

MUSU LIETUVAITES TURI PATOGESNI SUDEJIMA KUNO.

Venice, Californijoi, atsibuvo kontestas patogaus sudejimo kuno. Keturios mergaites laimejo dovana: Pirmutine Iris Nicholson, 2 - Adele Bunyan, 3 - Evelina Hunt ir 4 - Violeta McCubin.

Reading Lines

$4.00 IN NEW YORKA

NEDELIOMIS 14 JUNIAUS IR 12 JULY

Specialis Treinas Subatos Nakti

Isz	Isz ryto
Shamokin	12:01
Mt Carmel	12:10
Ashland	12:47
Girardville	12:55
Shenandoah	12:35
Mahanoy City	1:16
Tamaqua	1:45
New Yorke (Liberty St)	6:35
New Yorke (W. 23rd St.)	7:40

GRIŽTANT—Apleis New Yorka nuo W. 23rd St. 6:47 vakare, nuo Liberty St. 7:00 vakare ta pati vakara in virsz-minetas stacijas.

Panedeli 15 Juniaus

Specialiszka su palydovu ekskurcija per 4 dienas in Washingtona, D. C. Visi ekspensai apmokēti. Apie daugiaus nformacijos raszykite pas. G. O. Roper, D. P. A., Williamsport, Pa.

Ant Readingo Geležinkelio

EKSKURCIJA IN NEW YORKA

NEDELIOJ 28 JUNIAUS

$4.00 in ten ir adgal

Apleis Mahanoy City 4:40 ryte. Grižtant apleis Jersey City nuo Exchange Pl. Stacijos 8:35 vakare. Eastern Standard Time.

Lehigh Valley Railroad

The Route of The Black Diamond

Skaitykite "Saule"

Juozas P. Milauskas

Lietuviszkas Skvajeris.

Pristato vestuviu laisnus, teipgi padirba kitokias legaliszkas popieras. Parduoda ir perka namus. Insziurina namus, fornyczius ir automobilius nuo ugnies ir t.t. Tik geriausios ir drucziausios kompanijos.

Ofisas: 32 W. PINE ST. MAHANOY CITY, PA.

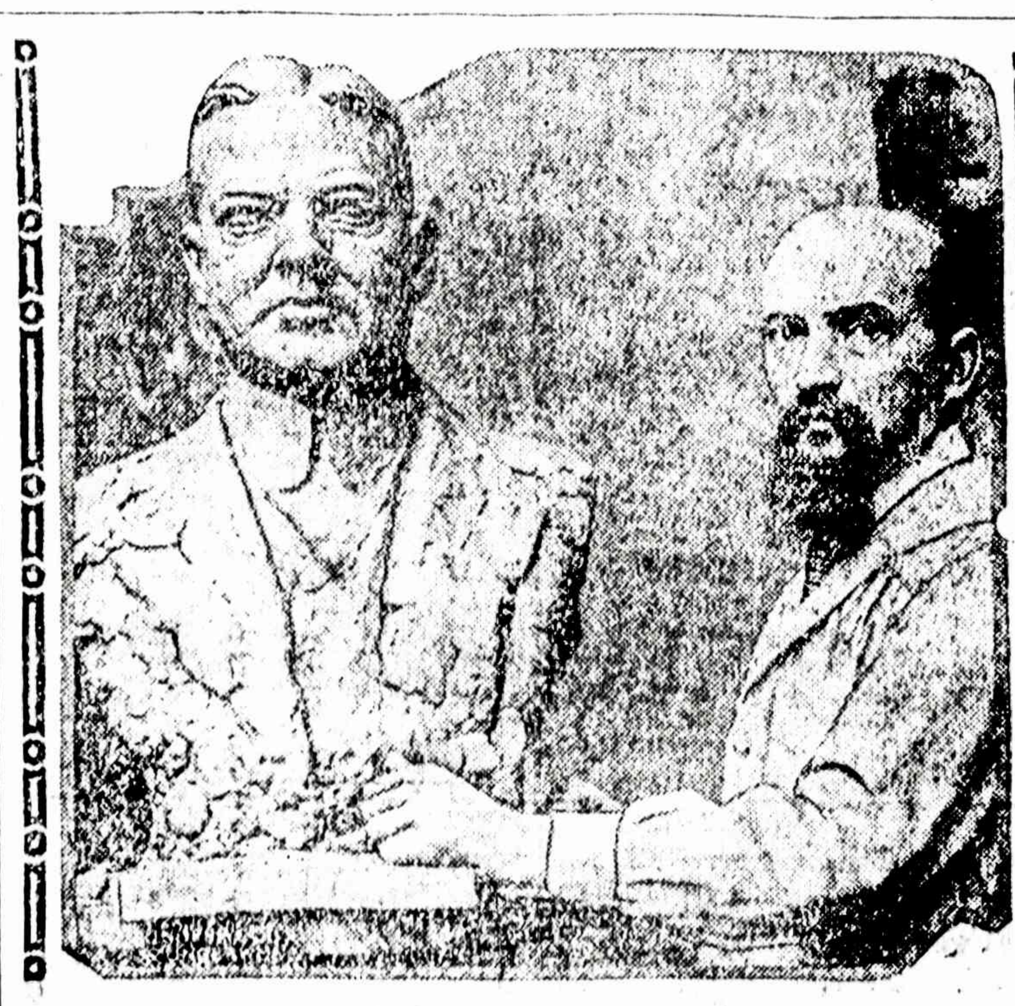

PADIRBO HOOVERO BJUSTA.

Ivan Mestroviez garsus Jugoslavokiszkas skulpturas ana diena padirbo bjusta Herberto Hoover, kuris bus patalpytas Washingtone ant atminties dei ateinanczios gentkartes.

DAUGIAUS ŽINO APIE RADIO KAIP VYRAI.

Gracije Hazen turi dinsta Suv. Valstiju biure kaipo geriause žinune apie radio ir jojo sudejima. Jiji daro visokius bandymus su radio ir kaip toli galima elektrikos vilnis siuntineti.

ANT PARDAVIMO.

Nauji namai Frackville, Pa Preke $4,600 ant lengvu iszmokesczin. Teipgi lotai minetam mieste. Apie daugiaus dasižinokite ant adreso.

V. Lapinskas
601 W. Mahanoy Ave.
(t.f.) Mahanoy City, Pa

ANT PARDAVIMO.

Puikus dideli namai, ant dvieju familiju, po No. 401 ir 403 W. Mahanoy Ave., prie kampo.

Fr. J. Sklera,
401 W. Mahanoy Ave.,
(tf) Mahanoy City, Pa.

SKAITYKITE SAULE

ANT PARDAVIMO.

Mieste Ashland, Pa. didelis naujas namas su salunu arba galima paversti ant hotelio, 15 ruimu su visoms vigadoms. Geroj vietoj ant didžiosios ulyczios, prie kampo kur sueina karukai isz visu apielinkiu. Loto didumas 50 per 125 pedu. Teipgi garadžius del triju automobiliu. Kasyklu darbai arti. Atvažiuokite pamatyti arba kreipkites ant adreso (t.49

Ant. Geraitis
201 Centre St.
Ashland, Pa.

AR ESI PATRUKIAS?

Jeigu teip, tai asz galu jus iszgydyti. Be operacijos ir be patrotinima laiko. Vyrai moteres ir vaikai tikrai iszgydomi per mano spasaba.

Beabejones jus kurie esate patrukia kentete per metus, isz priežasties kad gal bijojotes operacijos su pjaustimu. Kodel nepasinaudojate isz progos kokios asz galiu jums suteikti su mano pasekmingu gydymu ir bukite vienas isz mano dekingu pacijentu. Klausykit ka szitas žmogus raszo:

Beverly, N. J.
Brangus Dr. O'Malley:—

Negaliu rasti žodžiu invales jumis padekavoti už stebetina patarnavima delei manes, iszgydydamas mane nuo dubeltavos rupturos, nuo kurios kentejau per devynis metus ir negalejau dirbti. Bandžiau visokius daktarus bet man negalejo pagialbeti. Dar esmiu sveikas, acziu Dr. O'Malley isz Wilkes Barre, Pa. Asz esmiu Lietuvis, 70 metu amžiaus ir szirdingai rekomendavoju Dr. O'Malley del kiekvieno Tautieczio kuris esa tam pacziam padejime kaip asz pirmiaus buvau.

Jonas Gedminas,
Box 68 Beverly, N. J.

(Tikra gromata randasi mano ofise)

Virsz-mineta gromata yra viena isz szimtu gromatu ka aplaikau nuo vyru kurie buvo tame pacziam padejime kaip jus patys kurie sziandien esate patrukia. Sziadien szitas žmogus esa padejime uždirbti dvigubai tiek kiek pirmiaus uždirbdavo už tai kad esa geresnis žmogus del savo pono. Iszkirpkite žemiaus padeta blanka dabar ir prisiuskite su 6c. stempomis o gausite paveiksluota knygute apie patrukima.

Vardas ....
Ulyczia ....
Miestas ....

Lietuviszkai galima susiraszyti ir pasikalbeti.

DR. A. W. O'MALLEY
(Specialist)
68 S. Franklin St.
WILKES-BARRE, PA.

FAKTAI KURIAS PRIVALOTE ŽINOTI.

Doleris yra jusu geriausias prietelis. Mokslas yra galybe. Jeigu žinote kaip czedinti doleri, jus visada galite tureti prieteliu. Jeigu reikalausite kokio tavoro kuri mes parduodame, ateikite o suczedinsite pinigu. Parduodame visokiu reikalingu naminiu rakandu, geležiniu daigtu, klijonku ir mažiu karpetu, fonografu ir t.t. Teipgi visokiu didumo sietai del langu ir duriu.

L. WASCH (Yvaskeviczius)
Upholstering and Hardware.
1139 East Mahanoy St.
(Ant skersynes, 12-tos ulyczios)
MAHANOY CITY, PA.

FLO ELECTRIC CO.
(F. D. Boczkauskas, Locnininkas)
312 W. PINE ST., MAHANOY CITY

UŽVEDA ELEKTRIKINIA SZVIESA

in Namus, Sztorus, Mokslaines, Bažnyczes ir kur tik yra reikalinga Elektrikine Szviesa. Teipgi parduoda

FIKSCZERIUS
(LIKTORIUS)

pigiau ne kaip gausite sztorosia. Užveda varpelus prie duriu, taiso elektrikinius prosus ir kitokius elektrikinius intaisus. Ateikite pas mane jeigu manote užvesti szviesa arba permainyti savo nama pagal naujausia sistema o asz mielai suteiksiu jum prekes. Apsiymu iszpildyti didelius kontraktus ant apszvietimo Saliu, Mokslainiu ir Bažnycziu. Duokite pirmybia savo tautiecziui pakol ejsite kur kitur.

FLO ELECTRIC CO.
312 W. PINE ST., MAHANOY CITY

ANT PARDAVIMO.

Namas del vienos familijos, ant viso loto, ant kampo prie No. 436-438 E. Centre St. Atsiszaukite in "Saules" ofisa.

Mahanoy City bus kožna Utarninka, 30 E. Centre St. ant antro floro. nuo 9 val. ryte iki 8 val. vakare.

Kreipkites pas Dr. Hodgens
Philadelphia Specialista.

Silpni, Serganti Vyrai ir Moteres.

Neserganti bet vis-gi ka tik pajiege dirbti. Nelaukite.

Jeigu ēsate silpni, nervuoti arba turite kokia liga, nepadarykite klaidos kaip kiti padare, ateikite dabar ir slaptingai apie tai pasikalbēsime. Laukti yra pavojingai.

PILVO—padējimas, aptrauktas liežuvis, sunkumas ir nesmagumas po valgiui, plakymas szirdies ir kiti pilvo nesmagumai greit paszalinti.

KRAUJO, NERVU IR ODOS—ligos visuose padējimuose gydomi.

RUMATIZMAS—teipi gydomi.

Ligos paprastos vyrams visuose padējimuose. Gydyma kuri ant pabaigos jeszkote.

Asz pasekmingai gydu katara, dusuli, bronkaitis, užima galvoje, pilvo, inkstu, pusles, kepenu, teipgi lumbago ar neuritis.

RODA SUTEIKIA DYKAI.

Kožna Sereda, Ketverga ir Petnyczia galima matyti daktara Pottsville, nuo 9 val. ryte iki 8 val. vakare.

4 S. CENTRE ST. POTTSVILLE, PA
Antras floras Bausum name.

EXTRA DIDELIS BARGENAS.

Pamatykite visa pasauli per musu puiku Stereoskopa arba Žiurona, kuris yra padirbtas isz geriausios medžiagos. Galite matyte paveikslus kaip tikrame gyvenime. Paveikslai isz Pasaulinio Karo, Istoriszkos vietos Amerikoj. Amerikos kariszki laivai. Kristaus gyvenimas. Vizitas Rimo ir Venecijos, teipgi daugelis kitokiu puiku paveikslu. Su kiekvienu stereoskopu mes duodame 100 rinktiniu ir geriausios ruszies paveikslu. Teipgi mes pasiuncziame gero modelio gvarantuota laikrodeli, puikiuose nikelio luksztuose, kuris rodo laika labai teisingai ir užteks jumis per daugeli metu. Laikrodeli, Stereoskopa ir 100 paveiksliu vertes mažiausia $8.00 mes parduodame tik už $4.75. Su kožnu orderiu mes pasiuncziame dykai revolveri B.C. 22 kalibro, kuris yra padirbtas puikiai ir su kuriuo jus galite apsaugoti savo namus. Prisiuskite tik 35c. del persiuntimo, o $4.75 užmokesyte kaip tuos daigtus aplaikysite savo namuose. Užganedinimas gvarantuotas arba pinigai bus sugražinti. Siuskite orderi dabar kol preke pigi. Adresavokite sziteip:

PRACTICAL SALES COMPANY,
1219 N. Irving Ave. Desk 52
CHICAGO, ILL.

GEO. J. BARTASZIUS
Lietuviszka Užeigos Vieta Arba Hotelis.

Piningu ir Laivakorcziu Siuntimo in Lietuva Agentas.

George J. Bartaszius
498 WASHINGTON, ST.
NEW YORK, N. Y.
Teleponas: Waker 4335