THE LITHUANIAN SEMI-WEEKLY SAULE (SUN)
PUBLISHED EVERY TUESDAY AND FRIDAY.

ESTABLISHED IN 1888. YEARLY SUBSCRIPTION $3.00
Advertising Rates on Application.

PUBLISHED BY THE
W. D. BOCZKOWSKI - CO.
MAHANOY AND A ST. MAHANOY CITY, PA.

SAULE
THE SUN.

DU-KART SANVAITINIS LAIKRASZTIS "SAULE"
ISZEINA KAS UTARNINKA IR PETNYCZIA.

Europoje ir Lietuvoje $4.00 ant viso metų.
Prenumerata Kasztuoja: Amerike ant viso meto $3.00

Laiszkus ir Pinigus visada siuskite tik ant szio adreso:
W. D. BOCZKAUSKAS - CO.
MAHANOY AND A ST. MAHANOY CITY, PA.

No. 91 (ENTERED AT THE MAHANOY CITY, PA., POST-OFFICE AS SECOND CLASS MAIL MATTER.) MAHANOY CITY, PA. PETNYCZIA 13 LAPKRICZIO 1925 (FRIDAY NOVEMBER 13, 1925) W. D. BOCZKOWSKI, Pres. & Mgr F. W. BOCZKOWSKI, Editor 37 METAS

ISZ AMERIKOS

FLAPERKOS APVOGINEJO NAMUS — UŽDARYTOS KALEJIME.

Mount Carmel, Pa. — Trys flaperkos Helena Damanskiute, Helena Vanickiute turinczios po 14 metu ir Grace Yoder 18 metu, likos aresztavotos ir patalpintos in pataisu namus už apipleszinejima namu.

Juju budas apipleszimo buvo sekantis: Dvi isz juju ateidavo prie pryszakiniu duriu pabarszkindavo in duris, o kada gaspadine namo buvo užimta pasikalbejimu su mergi noms treczia ineidavo per užpakalines duris, greitai perkrauste staleziu ir ka tik užtikdavo naudingo ir pinigus pasiimdavo, po tam dingdavo. Dvi kitos suprate kad josios drauge atliko savo darba ir radosi ant kitos puses ulyczios, duodavo draugems ženkla, tosios pasake gud bai nueidavo jeszkoti kitu auku.

GIRTAS AUTOMOBILISTAS UŽMUSZE MINYSZKA, O KITA SUŽEIDO.

Wyandotte, Mich. — Auka girto automobilisto puole minyszka sesuo Gregorija, 25 metu, kuri mokino vaikus parapineje Lenkiszkoje mokslaineje, kur prabaszcziuń yra kunigas Ganas. Nelaime atsitiko prie Park ir Biddle ave. Sesuo Gregorija ejo drauge su seseria Rachela, kuri teipgi likos skaudžiai sužeista ir likos nuvežta in ligonbutia.

Girtu automobilistu buvo Henry Stoffel, kuris pasiutiszkai važiavo, pataikindamas in kita automobiliu, terp kuriu radosi minyszkos.

SKEBINES KASYKLOS PRADEJO DIRBTI PO 1917 ISZLYGU.

Pittsburgh. — Montour No. 10 kasyklos prigulinczios prie Pittsburgh Coal Co., kurios randasi Library, 10 myliu nuo czionais pradejo dirbti su 41 darbininkais. Tosios kasyklos buvo uždarytos nuo Apriliaus menesio 1924 meto. Szerifas su 20 pagalbininkais sergsti kasyklas, nes tikisi tenais maiszaczio.

Dabar Pittsburgh Coal Co., turi ketures kasyklas ir 36 pits kurios dirba Pittsburgo aplinkineje. Keturios kasylos turi 749 anglekasius.

BISKUPAS O'DONAGHUE MIRE — BUVO KUNIGU PER 50 METU.

Louisville, Ky. — Biskupas Denis O'Donaghue, 76 metu, kuris iszbuvo kunigu per 50 metu, mire czionais.

Biskupas gime Indijanoi, inszventytas ant kunigo 1874 mete, kanclerium Indianapoliaus diecezijoi buvo per 21 metus, biskupu pasiliko 1900 mete. Paliko viena seseria kuri yra miniszka Benediktonu kliosztorije.

SULAUŽE VYRUI KOJA SU KRUKIU.

Brockton, Mass. —Sudas nubaude Szimanskiene gyvenant ant 24 E. Ashland uli., ant užmokejimo deszimts doleriu už sulaužyma vyrui koja su kriukiu. Vyras turejo skaudanczia koja ir naudojo kriuki, pacziule isztrauke kriuki isz po pažasczin trenkdama jam per skaudanczia koja kuria sulaužė. Kriukiui nieko neatsitiko nes Petras jiji vela naudoja.

Diplomatiszkos Vestuves.

Majoras George Thenauit, kariumeniszkas atacze prie Francuziszkos ambasados Washingtone, neužilgio apsipacziuos su pana Sara Spencer isz Chicagos, dukteria milijonieriaus.

MOTERE SUMUSZDAVO SAVO BEKOJI VYRA KURIS NEGALEJO APSIGINTI.

Trenton, N. J. — Praszyme ant persiskyrimo nuo savo paczios, Charles Stockton paduoda priežastis del ko negali gyventi su savo "miela" prisiegelia toliaus. Stocktonas sako, buk neteko kojos geležkelio nelaimeje ir negalejo apsigint nuo užklupimu savo moteres, kuri in ji mete torielkas, puodus, kreslus o karta net ilga mesini peili mete in ji perpjaudama jam ausi, o kita karta atkiszo in jo krutinia revolveri, bet tasai ant giliuko neiszszove.

Sudže iszklauses tokiu priežasczin nelaimingo bekojo, perskyre ji nuo bobos, paliepdamas jai pasijeszkoti sau sveikesnio vyro, kuris jai atsispirtu geriau.

NUŽUDE SAVO BROLIENIA, SUSIBARES SU BROLIU UŽ TRUPUTI MAISTO.

Butler, N. J. — Stanislovas Žarkovski, kareivis isz Svietines Kares, norejo paszert szuni ir nesze bliuda mesos laukan del szunio, bet jojo brolis Bernardas užstojo jam kelia, sakydamas kad mesa pats suvalgis ir neduos jam neszti szuniui. Jojo broliene norejo brolius perskirti ir už tai gavo per veida nuo Stasio, po tam szove in savo broli bet nepataike in ji tiktai in brolienia, kuri tuo ir sukrito negyva. Po tam Stasys nubego in girraitia ir pats sau paleido kulka in smegenis.

Žarkovskis buvo gazuotu laike kares ir radosi keliosia ligonbutesia ir nuolatos sirguliavo.

SAPNAS PRIVERTE JAJA ANT ATEMIMO SAVO GYVASTIES.

Pottsville, Pa. — Nusiminus labai per sapna kuri sapnavo ana diena, kuriame mate buk josios septyni maži vaikai prigere prude arti kapiniu, Mrs. Freda Buehter, 36 metu, nuejo prie tojo paties prudo ir pasiskandino.

Motere apsake savo kaimynkai apie taji nepaprasta sapna sakydama, kad veluk pati pasidaryti sau mirti ne kaip matyti savo vaikus mirusius, na ir ant rytojaus palicijantas užtiko moteres lavona prude. —Neiszmanele, dabar paliko septynis vaikus be motiniszkos priežiuros ir meiles.

NUŽUDE MOTERE PO TAM NOREJO JAJA SUPJAUSTYT ANT SZMOTELIU.

Ogden, Utah. — Lavonas Mrs. Hans Jensen, 43 metu, kuri laike patogumo parlori czionais, likos surastas užmiestije, o szale josios gulejo plaktukas ir peilis.

Matyt žudintojas norejo savo auka supjaustyt ant szmoteliu, nes galva buvo nupjauta nuo stuobrio, o kunas teipgi baisiai supjaustytas, bet savo darbo negalejo užbaigti budamas iszgazdytu per praeigius. Moteres vyras yra mesininku ir likos aresztavotas, kaipo nužiuretas už papildyma tos baisios žudinstos, nes pagal kaimynu apsakyma, buvo jisai labai užvydus žmogus, nes pati buvo deszimts metu jaunesne už ji.

PASKOLINO DOLERI ANT PIRKIMO TRUCIZNOS.

Chicago. — Marc Fisher, 18 metu senumo motere, likos aresztavota, už netinkama pasielgima ant ulyczios, kada pirko truciznos už doleri, kuri paskolino nuo palicijanto nevos kad pirkti sau maisto, bet su tikslu atemimo sau gyvasties, likos paleista ant liuosybes.

Motere sudžiui sake buk, josios vyras randasi uždarytas kalejime, o jiji su kudikiu ne turi ka valgyt ir nutare atimti sau gyvasti. Kada josios sudže užklause, argi nesigailetu palikti savo kudiki viena ant szio svieto be motiniszkos apglobos, motere pradejo verkti, gailedamasi savo staigaus ir neiszmintingo žingsnio. Todel sudžia jaja paleido.

NENOREJO TUOJAUS KELTIS, KAPRALIUS JI NUSZOVE ANT SMERT.

Washington, D. C. — Jonas Ban, 20 metu, marinis kareivis, nepaklause tuojaus paliepimo keltis Nedelios ryta kada jam paliepta ir už tai užmokejo savo gyvasczin.

Kapralius Jonas Kulick, kuris turejo po savim 300 vyru atejas prie lovos Ban'o paliepe jam keltis, o kada tasai jojo nepaklause, kilo isz to barnis ir abudu susimusze. Kulickas isztraukes isz maksztu dideli revolveri paleido szuvi in Ban'a užmuszdamas ji ant vietos.

Ban paejo isz New Brunswick, N. J., o jojo motina gyvena Cambridge, Pa. Kulickas paeina isz Passaic, N. J. Žudintojas likos pastatytas po kariszku sudu.

Isz Visu Szaliu

JUGO-SLAVAI SUDEGINO ITALISZKA VELIAVA; UŽKLUPO ANT KONSULATO.

Vednius. — Daugeliosia vietosio kilo maiszaczei isz priežasties, buk Facsistai užklupo ant Jugoslaviszko konsulio ir sunaikino spaustuves dvieju laikrasczin ir už tai atsimokejo Italams panaszei. Agrame. Spalato ir kitosia miestuosia žmonys užklupo ant Italiszku kromu, kuriuos sudauže ir apiplesze, teipgi nutrauke nuo Italiszku konsulatu veliavas ir sudegino. Daugelis žmoniu su žeista maiszacziuosia

Italija prižadejo užmoketi už papildytas bledes ir sutiko perpraszyti Jugoslavije už sukelima maiszacziu.

TURKAI SZVENS NEDELIA KAIPO DIENA PASILSIO.

Konstantinopolius, Turkije. — Turkai dabar mano investi viena diena pasilsio, o tai yra Nedelia, kuria szvenczia visas svietas. Lyg szioliai Turkai apvaikszinejo savo Nedeldieni kuris yra Petnyczia po tam szvente drauge su Krikszczioniais Nedelia. Dabar tik szves viena diena — Nedelia.

MUZULMONAI DEGINA AMERIKONISZKAS BAŽNYCZIAS SYRIJOI.

Palestina. — Atejo žinia in czionais buk Muszulmonai pradejo deginti Amerikoniszkas bažnyczes ir misijes aplinkineje Damasko, Syrijoi, iszguidami Armeniszkus ir Siriszkus Krikszczionis. Stengimai yra daromi ant iszvežimo 10 tukstancziu vaiku in kitas prieglaudas. Tukstanczei pabegeliu nežino kur pasidet. Užsinesza ant kruvinos skerdynes Krikszczioniu.

BAISUS ATKERSZINIMAS SENO VYRO.

Berlinas. Puikiam name užmiestije gyveno Juozas Meiser 76 metu ir jojo 52 metu motere Katre, pas kuriuos lankesi kožna diena juju prietelis Karlius Gross, 50 metu jaunikis. Nuo kokio tai laiko Juozas užtemino kad prietelis ir jojo pati mylisi. Senas vyras pradejo moteria nužiurinet ir karta užtemino kaip abudu ejo in bažnyczia.

Kada motere sugryžo namo, vyras metesi ant savo moteres, kirto per galva su szmotu geležes, o kada motere gulejo be valdžios perpjove jiai gerkle nuo ausies lyg ausies, subade baisei veida ir nupjove abi krutes. Po tam baisiam darbui senas užvyduolis ateme sau gyvasti per nusiszovima.

NOREJO NUŽUDYTI RUMUNIJOS KARALIU FERDINANDA.

Viednius. — Komunistu suokalbis ant nužudinimo karaliaus Ferdinando, Rumunijos valdytoju, likos susektas czionais ir užbegtas. Komunistai pasislepe karczemoje ir lauke sugryžtant karaliaus isz medžiokles ir ten ji ketino nužudyt, bet karaliszki sargai su ginklais ir granatais iszvaike komunistus. Vienas kareivis ir žandaras likos užmuszti.

Karalius Ferdinandas turi 60 metu ir apeme sosta po savo dedei Karlos'ui kuris mire 19-14 mete. Pora turi penkis vaikus. Karaliene Rumunijos yra giminaite Angliszko karaliaus.

ISZ LIETUVOS

LIETUVISZKAS VAINIKAS NEGERAS.

Senai, Suvalku apskr. — Seimu bažnyczioje kasmet Gegužes menesio pamaldoms parapijietes mergaites Lietuves nupindavo gražu didli vainika ir puoszdavo Szveneziausios Paneles paveiksla. Tas vainikas puoszdavo visus metus Marijos altoriu, kur daugiausia Lietuviai melsdavosi ir klausydavo savo suplikaciju. Szimet atsirado kokia tai zokoninke. Rugpjuczio men. insake ji nuimti vainika. Zakristijonas, nors Lenkas, pasipiktino tuo reikalavimu ir reikalavimo nepilde. Tada zokoninke pasiemusi lazda, eme vainika badyti, kol buvo nuimtas. Dabar paveikslas paliktas nuogas. Priejo Lenku szeimininkavimas prie to, kad kokios bobos bažnyczioje kaip savo užpeczkyje szeimininkauja.

NEGIRDETOS KRATOS IR SUEMIMAI VILNIUJE.

Vilniu. — Isz Treczia dienio in Ketvirtadieni Vilniuje prasidejo skaitlingos kratos. Policija apstoja tam tikra gatve ir krato butus. Suimtuju esa szimtai. Ypatinga yra tai, kad suimtieji tuojau buvo varomi in stoti ir isz ten vežami geležinkeliu. Szita aplinkybe sukele panika mieste. Suimtuju gimines nežinojo kas daryti ir kur pagalbos szauktis. Veliau buvo praneszta, kad suimtieji gabenama in Lentvarava. Suimama Komunistai. Suprantama, kad isz tokio didelio suimtuju skaicziaus bus daug tokiu kurie nieko bendra neturi su Komunizmu.

Kadangi suimtuju skaicziuje esama daugiausia Žydu, kurie kaip žinoma, moka geriau save ginti, negu kitos tautos, tai dabartiniam Lenkijos kriziui žymiai pakenks tos vidur amžius primenanczios "oblavos". Jau vien Žydu studentu dalies nepriemus szi Rudeni in Lenkijos universtitetus, Lenkijos pasiuntinys Amerikoj kreipesi telegrama isz Washingtono Varszuvon, kad numerus clausus'o vykdymas pasunkinas jo misija Amerikoj. O kokia jo padetis bus, kai žinia apie Vilniaus "oblavus" pasklis po viso pasaulio laikrasczius.

Vilniaus dienraszcziai: "Slowo" "Express Wilenski" ir "Tog" vakar tapo sukonfiskuoti už tai, kad pranesze smulkmenu, tardomajai valdžiai nepageidaujamu.

ARKLEVAGIAI; PUIKIOS LAIDOTUVES.

Padovinyje Rugsejo 28 d. p--tos Czesnienes ir juos duktes pavoge nakezia pora arkliu isz pievos. Intariamas ju kaimynas V. D. suimtas ir tardomas. Arkliai nesurasti.. Tai vis nauji "szposai".

Sz. m. Spalio 5 diena buvo laidotuves su musztynemis. Pas Bekampi nakties laike priejo in szermenis jaunimo isz kaimo ir isz apylinkes pagiedoti; atejo ir kriukininku, kuriu kriukiai turi storio 10-12 centimetru. Vienas kriukininkas U-jo draugu kurstomas, prieangyje prisitaikes isz užpakalio smogelin sprandan p. A. B., kad net tas turejo iszbegti isz laidotuviu. Oi laikas kriukininkams susiprasti, stori kriukiai szalin mesti!

Paliepe Szaudyt Visus Banditus.

Kapitonas detektyvu John Stege isz Chicagos, iszdave paliepima miesto palicijai idant kur tik paregetu koki bandita, kad ant vietos nuszautu. Stege sako, jau didelis laikas idant miesta iszczystyt nuo tuju kirminu kurie žudo žmonis už maziausia priežasti.

NORS MAŽAI, BET LAIKOSI GERAI.

Czaikiszke, Daugeliszkio p., Szvencz. apskr. — Ne visi tam sodžiuje Lietuviai, bet kurie yra, laikosi gerai ir gražiai. Vaikus mokina. Stovi tokioje vietoje, kad isz sodžiaus matyt 12 bažnyczin: Daugeliszkis, Maringys, Vidiszkis, Kazitiszkis Duksztas, Salakas, Rimsze, Vydžiai, Tvereczius, Kaczergiszke, Pilekonys ir Seniszkis. Asz manau, kad kita tokia vieta sunku kur rasti. Labai gražus kadaise buvo czia miszkelis ir visur matomas. Kai paszeimininkavo p. Ostrowskiai, tai nieko neliko. Prie Vokieczin gyveno czia koks tai princas. Žmoniu atminty pasiliko tuomi, kad Žiema begiodaves po sniega nuogas ir basas. Sodžius turi geru amatainiuku: siuveju, kurpiu laikrodininka, ir sziaip jau amato žmoniu. Turime viena žydeli ne be buteliuko. Kol kas musu sodžius mažai duoda jam uždarbio.

NUBAUDE UŽ SZLUOTAS.

Klevai, Krasnopolio vals., Suvalku apskr. — Klevu kaime vietos policija nubaude apie szeszis ukininkus po du auksinu už tai, kad prie kamino ant ilgo koto nebuvo szluotos. Tiesa, pabanda nedidele, bet stebetina plicijos skubotumas. Darbymetyje insako ir tucz tuojau baudžia. Kad nors paskirtu laika, kada ju insakymai butu vykdomi.

APGAVIKAI.

Rietavas. — Dabartiniu laiku Rietavo aplinkeje vaikszczioja du žmoniu apgavikai, kuriu vienas eina žmonems spedamas-pranaszaudamas isz kortu ir ranku apie ateiti ir už tai ima po 2-3 litus. Antras vaikszczioja pasiskelbes stebuklingu gydytoju ir ima dar daugiaus už pirmaji. Abu turi pakankamai sau "klijentu," nes po apylinke jau klajoja antra savaite. Reikia net stebetis, kad spejikas tas pats buvo szi Pavasari ir nežiurint to viso, randa sau gero uždarbio. Reiktu nors karta susiprasti vietos visuomenei ir iszvyti tuodu apgaviku isz savo apylinkes ribu.

SAUGUMAS KRYŽKELIUOSE

1924 metais, daugiau negu du tukstancziu asmenu neteko gyvybiu, ir daugiau negu szeszi tukstancziai sužeistu. Keista yra tas, kad septynias deszimts nuoszimcziu visu kryžkeliuose nelaimingu atsitikimu užmuszami automobilistai ir tai diehos szviesoje. Szeszias-deszimts trys nuoszimcziai atsitinka ten kur kryžkelis aiszkiai matomas. Keturiolika nuoszimcziu nelaimingu atsitikimu kryžkeliuose atsitinka nuo automobilio susimuszimo traukiniu. Dvideszimts penki nuoszimcziai visu automobiliu szoferiu visai neatsargiai elgiasi artindamiesi ar pervažiuodami kryžkeli. Beto apie penktas nuoszimtis pasidaro sau gala per dideli savo neatsarguma. Turint galvoj, kad mes turime septyniolika milijonu septynis szimtus automobiliu, reiszkia, kad isz tu, asztuoni szimtai septynias deszimts penki tukstancziai yra neatsargiu szoferiu.

Nežiurint to fakto, kad geležkeliu valdininkai, automobiliu iszdirbejai, valstybiu ir apskricziu geležkeliu komisijonieriai artimai kooperavo intaisymui tinkamu ženklu persergejimui motoristu nuo kryžkeliu, vienok nelaimingi atsitikimai kas metas didėja.

Invairiu metodu buvo siuloma sziai situacijai pagerinti. Isz tu svarbiausia tai perskirti beges perkeliant jas tiltu auksztyn. Tuo budu, butu galima apsisaugoti nuo daugelio nelaimingu atsitikimu, bet apskaitliuojama, kad tokia operacija kainuotu dvideszimts penki bilijonai doleriu ir tai padaryti užimtu apie 300 metu.

—F.L.I.S.

PAJESZKOJIMAI.

Pajeszkau mano broli Antana Petrauska, paeina isz Leipalingio Para., Sankonu Kaimo; 28 metai kaip Amerike. Jeigu kas apie ji žino, meldžiu praneszt arba tegul pats atsiszaukia ant adreso. 1t.

Jonas Petrauskas
Box 101 Wanamie, Pa.

Asz Juozas Sunelaitis pajeszkau Jevos Sunelaicziukes, pirmiau gyveno apie Mahanoy City, Pa. Jeigu kas apie ja žino malonekit praneszt arba tegul pati atsiszaukia ant adreso.

Joe. Sunelaitis
1104 Mohele Ave.,
1t. Zanesville, Ohio

Konstantas Kucziczkis, kurio pajeszko pusbrolis Juozas Kerdokas. Keli metai adgal gyveno Illinojaus valstijoj. Jisai paeina isz Vilniaus gubernijos. Kas apie ji žinotu ar jis pats tegul atsiszauke greitai ant szio adreso: (t.92

Joseph Kerdokas
State Sanatorium
Franklyn County,
South Mountain, Pa.

MOKYKLOJE.

Daraktoris in mokini: — Pasakykie man, katras isz žveriu edriausias?

— Ugi Ignotas!...

— Kas, kas?

— Tokis jaunas burdingieris, Ignotas, ba mama sako, jog eda mesa kaip žveris.

Kas Girdet

Pennsylvanijos gubernatorius Pinchotas darbuojesi karsztai ant sutaikymo operatoriu su anglekasiais ant užbaigimo straiko. Žmonis isz visu szaliu Ameriko prispyrineja prezidenta Coolidg'iu idant insikisztu in taji veikala ir bandytu teipgi sutaikinti abi szalis, bet prezidentas nuo visko numazgojo rankas ir sako — ne mano tai biznis.

Bet kaip girdet, tai anglekasiai ketina aplaikyti pedia priesz Kaledas, nes speja kad kasyklos prades direti 1 Decemberio. Tai vis tik paskalai.

Didesne dalis anglekasiu yra prieszingi "czek off," nes jojo ne nori ir sako kad tiktai perdetiniai unijos spiresi czek off ir tas yra priežastis nesutikimo ir ilgos bedarbes, nes prieszingai straikas butu senai užbaigtas.

Pinchotas dabar paragino pas save prezidenta Lewis'a ir operatoriu pirmsedi Inglis isz Scrantu, idant atvažiuotu pas ji ant pasikalbejimo ir užbaigimo kanuogreicziausia straiko.

Kvailas iszmintinga iszjuokia, o iszmintingas apgailestineja kvaili.

Didele Argentiniszka skruzdele, kuri prasiplatino jau po visa pietinia Europa yra dideliu pavojum del žmoniu, nes tosios skruzdeles yra taip dideles ir žveriszkos, kad užklupa ant visztuku, bicziu, paukszeziu ir mažu vaiku kuriuos sukandžioja ir supleszo o kuna eda. Tosios baisybes jau prasiplatino Iszpanijoi, Portugalijoi, Francijoi, Italijoi ir kitosia dalysia svieto.

Gerai vienas mokytas žmogus pasake, jeigu mes nenaikintumem visokiu vabalu, tai mus gyvus suestu.

Amerikoniszki daktarai, kurie tyrinejo visokes nerviszkas ligas, per daugeli metu, daejo prie to, kad tankiause priežastis mirties ir nerviszko sutrukimo yra užsirustinimas ir rupestis apie smaguma gyvenimo.

O bet tyrinetojai paukszeziu ir žveriu duoda mums paveizda juju gyvenimo kaip — paukszeziui neateina ant mislies daryti daugiau lizdu kaip viena, ir tureti daugiau kaip jojo kaimynas; lape yra užganadyta tik su viena skylia; voverele tik tiek surenka maisto kad užtektu jai ant vienos žiemos, o ne ant keliu metu; o ne vienas szuo ne mano surinkti kaulu ant senatves! Tai kodel žmogus turetu rupintis? Szalin su rupesczin, o gyvensime ilgiaus.

"Jeigu Amerikoniszkos motereles iszgertu kelis stiklus gero alaus einant gult, tai butu sveikesnios ir nereiketu joms naudoti visokiu truciznu ant miego," — teip raszo garsi moteriszka daktarka Greta Helbing isz Berlino.

Tolians ji sako: "Daug geriau ir saugiau yra iszgerti kelis stiklus gero alaus ne kaip naudoti visokes pilules ant miego ir sudrutinimo nervu. Keli stiklai gero alaus, niepadaris isz žmogaus girtuoklio, o sveiki žmones negere tiek idant pasigertu. Alkoholius del daktaro yra naudingu ir be jojo negali apsieiti gydyme ligoniu."

O kad taja roda paimtu prohibicijos pasiuteliai ir netrucintu žmoniu su savo prohibicije kuri visa Amerika instume in pragara.

Mislinkie apie gyvasti, o ne apie mirti, nes jiji ir teip atois pas tave be pakvietimo, o tada busi linksmas, o tas priduos tau sveikata ir ilga gyvasti.

Teisingas yra priežodis, jog "kur vienybe ten galybe" ir su vienybe žmonis gali dastot milžiniszku veikalu kaip, paimkime ant paveizdos paskutiniosia rinkimuosia Nanticoke, Pa., Luzernes paviete, kur Lenkai iszrinko visus savo tautieczius in miesto uredus kaip: majora, keturis miesto rodininkus, kasijeriu, kontroleriu ir mokslainiu direktorius. Yra tai vienatinis miestas kuriame randasi visi Lenkiszki virszininkai.

Ka tai Lietuviai galetu padaryti tokiam mieste Shenandorije kur 89 procentas yra ateiviu arba Mahanojui, jeigu laikytusi vienybes? Bet kur tau! per užvydejima vos iszrenka viena virszininka ant kokio tai ubagiszko dinsto.

Szi Ketverga atsibuvo bankietas ant laivo "Majestic" prie Pier 59, North River, New Yorke, kuri surenge International Merchantile Marine laivyne kompanije, kuri parenge del svetimtautiszku konzulu.

Bankiete dalybavo teipgi musu Lietuviszkas konzulis Dr. J. J. Bielskis kaipo ir daugeli korespandentu svetimu kalbu laikraszeziu.

Augins Savo Guma-Medžius.

Harvey S. Firestone, pirmsedis guminiu ratu fabriko Firestone Tires, pirko milijona akru žemes Liberijoi kur augins gumo medžius isz kuriu daris guma. Ant tojo tikslo paaukavo szimta milijonu doleriu.

Skaitykite "Saule"

Lietuviszkos Pasakos.

SURINKO Dr. J. BASANAVICZIUS.

Ejo viena diena ir nakti, priejo antra dvara; atejo in pakaju, žiuri — antra karaliaus dukte. "Vai, tu žmogeli, septyni metai, kaip asz czia gyvenu, ir jokio žmogaus nemacziau, apsisaugok, žmogeli, nes kaip pareis mano vyras, tai tau bus po gyvenimui." "Nebijok nieko, jis blogo man nepadarys, tik pasakyk, per katra tilta jis pareis, asz jau viena toki galinczin apveikiau." "Tai niekas, ka tu apveikiai viena, bet szita nežine, ar apveiksi, nes szitas vienas turi daugiau yieko už anuos tris." "Gerai, kad man pasakiai; dabar tu turi man pagelbeti: prisiviryk tauku ir saugok, tai kaip mudu susiimsime, tai tu atejus užpilk jam ant galvos." Teip pasikalbejus pana pasiliko virtie tauku, o Žirninis Jonas nuejo ir palindo po tiltu. Kada prisiartino dvylikta valanda, gaidys užgiedojo, kurtas užstauge ant pietu, žiuri — smakas pareina: "gaidy negiedok, kurte nestaugk, czia Žirninio Jono ne szarka meszlo ne atnesz." "Ka tu kalbi? asz esmi pats czia!" "Ka, Jonai, ar galesimes su kardais, ar imsimes?" "Isz imtyniu!" sako. Tuojaus susieme, net tas tiltas linksta: "Jonai, laikas pasilseti?" Smakas iszsitiese ant tilto, o Jonas pasireme ant palio. Pasilseje vel susigriebe, bet vienas antro negali perlaužti. Dabar jiedu žiuri, kad toji pana ateina; smakas sako: "ateina mano pati, tai man pades tave apveikti;" o Jonas sako: "ten mano pati, tai man pades tave apveikti." Pana prisiartino, tik kliust taukus smakui ant galvos! Jonas tuom tarpu pakeles smaka, kaip trenke, tai net liežuvis iszlindo per dvylika mastu. Tuojaus, iszsitraukes karda, liežuvi nupjove, insidejo in krepszi ir eina abudu su pana. Atejo pas pirmaja pana, pasieme ja ir dabar visi trys atejo pas tais kopeczias, rado savo brolius ten belaukenczius. Nulipo žemyn viena pana, nulipo ir antra, ant galo jau rengesi lipti ir Jonas; tuom tarpu annodu broliu, budami ant žemes eme ir parverte kopeczias. Dabar jis mato, kad jau pražuvo — vaikszczioja ir verkia. Vaikszczioja viena diena ir antra, žiuri — matyt dvaras; atejo in ta dvara, nieko nera, tik už peczians guli tokis apsamanojes diedukas, bet nieko nekalba; jis ta dieduka iszsitrauke ir kad eme duot su kanczium! Tas diedukas sako: "ko tu nuo manes nori?" "Asz nieko daugiaus nenoriu, tik kad tu mane isz czia isznesztai ant kito svieto." "Papeszk, sako, nuo manes samanu ir, iszejas laukan, padegink, tai atleks tokis žirgas, tai jis tave isznesz." Jonas papesze samanu nuo senio nugaros, iszneszes laukan, padegino, atleke žirgas ir sako: "ko tu nori nuo manes?" "Asz noriu, kad tu mane isznesztai in antra svieta." "Tai sesk!" "Kaip tu mane neszi?" "Virszum medžiu!" "Negerai, užkliudinsi kur už medžio ir paliksi." Žirgas nuleke, o Jonas, atejas in kambari, iszsitrauke ta seni ir vel nusza su kanczium. "Ko tu nuo manes nori?"

"Asz noriu, kad tu mane isznesztai in antra svieta!" "Papeszk samanu nuo mano galvos ir, iszejas laukan, padegiuk, tai atleks tokis žirgas, tai jis tave isznesz." Jonas papesze samanu nuo senio galvos ir, iszejas laukan, apdegino; atlekes žirgas sako: "ko tu nuo manes nori?" "Asz noriu, kad tu mane isznesztai in antra svieta." "Tai sesk ant manes!" "Kaip tu mane neszi?" "Asz tave teip nesziu, kad niekur nekliudyczia." Jonas užsisedo ant to žirgo ir szis parnesze ji in ta karaliaus dvara. Pribuves in dvara atrado veseile: jo brolis ženijosi su jaunesne karaliaus duktere, nes tiedu broliu prisiegdino karaliaus dukteris, ir jos turejo tevui sakyti, kad jiedu jais iszgelbejo nuo smako. Kada karaliaus dukterys pamate Jona, tuojaus su džiaugsmu suszuko: "szitas mus iszgelbejo?" — Veseilioje pakilo didelis sumiszimas: tiedu broliai nenori pasiduoti. Tada karalius pasiszauke visus tris ir sako: jeigu jus iszgelbejote mano dukteris, tai parodykite, kokius turite iszgelbejimo ženklus?" Tada Jonas iszeme isz savo krepszio du smaku liežuvius, parode teipgi karaliaus dukters žieda, kuri jam dukte buvo davusi, o tiedu broliai jokiu ženklu negalejo parodyti. Tada karalius pamates, kad szie du negali parodyti jokiu ženklu, liepe atvesti pora arkliu, tiedu broliai pririszo prie arkliu uodegu ir iszvalkiojo po visus laukus, o Jonas apsiženijo su karaliaus duktere ir gyveno per ilgus metus.

(TOLIAUS BUS.)

TARADAIKA

Seniau kaip asz pamenu, tai kitados,
Merginos buvo guodotos ir brangios,
Nesikabino prie vyru,
O reike žinoti, tada vyru buvo fain ir geru,
Ne toki kaip sziadien sportiniai szpicukai,
Rodhauziniai isztvirkeliai ir naktiniai bambilistai;
Bet sziadien kad mergina ir ledokas užkabintu,
Tai ir in pekla su juom eitu,
O katra suvuodžia kur vaikinu koki suejima,
Tuojaus lenda sziandienine mergina,
Tokios sarmatos ne doros jokios ne turi,
Kad ir ant josios visi kreivai žiuri.

* * *

Nauja sziuota gerai szluoja,
Ir naujos kantarkos nuolat giedoja,
Ar žinote mano mergeles,
Jeigu turite geras gerkles,
Tai žinokite kokioje vietoje ir kur giedoti,
O ne ant ulyceziu pasnaktije giedoti.
Kaip ana, in Kingstona ana diena pribuvau,
Tai vyreli pats savo ausimi girdejau,
Kaip kelios mergaites namo ejo ir dainavo,
Mislinu kad girtos buvo, tai svaiguli gavo.

* * *

Yra tokiu mergicu ka kanecz vyra nori gauti,
Tai laikais ne su vaszeliu negali jais pritraukti,
O tai tevelei vis taip daro,
Jeigu jaunikius nuo ju nuvaro.
Yra tokiu tevu, ka pirma nori pinigus iszvilioti,
Bet Pittstono vyrai ne nemislina duoti,
Papraszo pas save atsilankyti,
Kad dukreles pirma pamatyt ir su joms susipažyti,
Vaiszina su saidele,
Ir munszainele,
O kada pinigu negauna, vaida pradeda,
Ir da kaip koki vaikina,
Nuszaut ar in lakupa pasodyt grasina.
Tevelei, taip ne gražu — nedarykite,
Doru vaikinu nuo dukreliu nebaidykite,
Ba tas jums ant gero ne iszeis,
O dukreliai pražilti pareis,
Toliaus apie tai bus daugiaus,
Kada pasimatysim veliaus.

* * *

O tu Montkarmu jauti ar nepaliausi,
Neužilgo nuo keliu in kaili gausi,
Munszaine prisemtas, girtas nuolatos slankioji,
Savo darbo nedaboji.
Argi jau užmirszai apie paczia ir vaikus,
Lietuvoje palikai be skatiko visus,
Czionais prageri uždirbta centa,
Užsiduodi su boba nelemta.
Geriau nustok,
Savo žingsnius dabok.

* * *

Najorke karczemoje vienas gerai užsitrauke,
Velybam laike in Džerze trauke,
Priejas prie upes, nors feras stovejo,
Bet jisai in ji ne sedo.
Sedo in mažą luotele,
Ne didele, — kaip geldele,
Netrukus irkla isz ranku paleido,
Ir cu, rive plaukti pasileido,
Pagyrios iszejo,
Baisiai drebejo,
Žmonis kraszte stovedami žiurejo,
Bet Dievas ant jo susimylejo,
Pražudyti da nenorejo.
Vanduo ant Džerzes kraszto isznesze,
Gyvas isz luoteles iszsinesze,
Ne vieno girto drasa,
Gyvate nunesza.

ANT PARDAVIMO

Nauji namai Frackville, Pa. Preke $4,600 ant lengvu iszmokesczin. Teipgi lotai minetam mieste. Apie daugiaus dasižinokite ant adreso.

V. Lapinskas
601 W. Mahanoy Ave.
(t.f.) Mahanoy City, Pa.

Niekes negali buti palyginama, kaip ištrynimas su geruoju, senuoju

Pain-Expelleriu

Kai tik pastebit apsireiškimę šalčio, tuojaus naudokit šį gatsų namini pagelbininką, kad išvengus tolimesnių komplikacijų.
35c ir 70c vaistinėse. Tėmykit, kad butų ženklas vaizbažonklis ant pakelio.

F. AD. RICHTER & CO.
Berry & South 5th Sts.
Brooklyn, N. Y.

Pardavimas Dabartiniu Szeriu Pasibaige 14 Novemberio

Virsz Minetai Dienai Pasibaige Dabartinis Pardavimas Szeriu Pennsylvania Power & Light Kompanijos Preferred Stock'o

Ne labai senei mes garsinome kad turejome da neiszparduotu szeriu szios kompanijos.

Dar nuo 14-tos dienos Lapkriczio ir iki vel turesim kada tu szeriu del pardavimo, dabartinis pardavimas tu szeriu pasibaige su virsz minetai dienai.

Szitas pasiulimas yra paskyromas ypatingai del kostumeriu ir darbininku szios Kompanijos, ir del kitu gyventoju apskrityje kur szita Kompanija suteikia elektrika, todel Kompanija pasilaiko sau tiesa priimti ar atmesti visus arba dali užsakimu del tu szeru, ir tik iki 14 Lapkriczio del kiekvienos ypatos bus parduodami ne daugiaus kaip 10 szeriu.

Iszkirpkite ir prisiuskite del pirkimo szeru arba del informacijos.

PENNSYLVANIA POWER & LIGHT CO.
Investment Dept. Allentown, Pa.
(Mark X in[] meeting your requirements)

[] Please send me free copy of booklet telling more about your Preferred Stock and the Company.

[] I wish to subscribe for ..... shares your Preferred Stock at price of $105.00 and accrued dividend per share. Send bill to me showing axact amount due.

[] I wish to subscribe for ..... shares your Preferred Stock on Easy Payment Plan of $10 per share and $10 per share per month until $105.00 and accrued dividend per share has been paid.

[] Please ship ..... shares your Preferred Stocž at $105.00 and accruded dividend per share with draft attached through

Name of your Bank .....

Name .....

Street .....

City .....

Pennsylvania Power & Light Co.

Didžturtis.

Iszejau in kariuomene. Ar manote Tamstele, kad nebuvo pagunda? O-je ir kiek da! Draugai juokesi: vepli tu, vepli, sako, kam gyventi, kad linksmybiu nepritirti, svieto linksmybemis nepasinaudoti? Eikime, po burna inkratysime in save, laikas gražus, pamedžioti neproszali, laikui linksmai praleisti, kokia ožkele kame pabirinti!.

Kalbejo kol neprisikalbejo, ir nuejome už miesto. Ten jau, mat, juju pažintis buvo; vienas skalbinius nuneszes, kitas marszkinius indaves siuti, ko klausai, vienas induoda ka, o penki eina atsiimti. Jaunystekvailyste, nera ko padyvyti! Tai-gi nuejome. Laužu lauželiai. Kiekvieno laužo tarpdury pagunda bestovinti. Iszsiszvietusi, cziupra sustacziusu tartum ir laukia. Susimeteme in toki viena lauža asz ketvirtas. Draugai katras prie savosios pristojo, asz vienas keneziu tiktai be poros. Staiga žvilgt – beatkliszenanti isz kitur dar viena pragaro žasele. Atsistojo sau busis sziaip nieko neiszmananti Žiuri, klausosi. Vienas armonika tampo, kiti, susigriebe po merga, duoda garo po dirvona, net dulkes ruksta: "uga, uga", rekauja duzgindami su kojomis in žeme.

Asz vis dar sedžiu, nors szirdis lyg zuikio uodega plasnoja. Pakeliu akis, o ta pagunda stovi ir varsto mane akimis, lygu ylomis. Merga kaip saule! veida krypt, lupas vypt, mane sziluma apeme, o per szirdi tartum kaip su vikszriu traukia...

Manau savyje, rasit del to biskelio nebutu isz kelio? jog ir jie nepagonys, ne kokie prakeiktieji, ko asz czia szventaji pamegdžiosin! Szventoju nebusiu, tik pats save prigausiu! Strykt nuo žemes priejau, emiau dailintis. Merga jauki, visai nebega. Asz pusiaugniaužtu capt, kaip neimsiu sukti, kaip neimsiu trypti, tik staiga iszkur atsirado ne didžiausis uszetkas pamuiliu karklynelyje. Lygu asz užsukau in ta karklyna, tik pliauszku-pliauszku abu ir inmakejome. Visi — kva, kva, kva! — juokiasi kvatoja. Ant manes neteip žymu, bet, ji isz to užetko iszlindus, — gana, gana!... tai drabuželiai ploni, lygu suszlapo, prikibo prie kuno, isz kudlu eme kristi, paziurau in veida — ta ar ne ta! Iszsisziepusi, akys kibirkszcziuoja, kaip ne szoks in akis, kaip nepliauksztelęs per veida: merzaveczikas, skatina ir dar ka tai reke. Žiurau, ir dar pulkas mergu atbega pagalbon, Asz matau, kad czia maži juokai, tai szinelio skvernus susiemes, emiau dumti stacziai per laukus in kazarmes.

Buvo Pavasaris. Niekas nepastebejo. Pakritau ant žemes pusgyvas, verkiu, žeme draskau su nagais, spardau kaukdamas, plonimai visi musza czvinkt-czvankt. czvinkt-czvankt, o szirdis aižytis aižosi isz sopulio...

Staiga lygu szvisti praszvito visi paszaliai. Žiurau — ir užmiriau isz baimes: beateinanti ta pati, kaip sapne macziau, "mojavoji" Panele Szvencziausia baltu rubu, melinu apsiautuliu užsimetusi, rankeleje turi lelija nuvytusia, pajnodusia...

Veidelis liudnas, akelese aszaros... paskui Jos mano motinele beeinanti. Atejo, atsistojo ir žiuri in mane. — Nevidonie, besarmati, ar tai szitaip tavo mokinau, ar tam trusejau augindama? — sako matusze. — Žiurek, — sako Panele Szvencziausioji, — in ka pavirto per tave, o asz ja, ta lelija, pati auginau Rojaus darželyje, savo rankomis laisczian ir žiurejau, o tu sunaikinai per tas linksmybes savo nelemtas!

O asz lygu augti priaugau prie žemes; noriu pasikelti, kojas apkabinti atleidimo maldaudamas, o czia ne isz vietos, guliu kaip avinas surisztas ne krust!

Tiesiu rankas verkdamas: — o maloniausioji!..

Szalin! — suszuko Ji, — szalin, nevidone! Žiurek in savo purvinas rankas, atsižvelk in savo szirdi, dar tu drysti lyteti mano ruba!

Czia pakele suvytusia lelija, tik szniaukszt man per galva — szia tau gyvuly! Ne mano tu vaikas, bet nelabojo draugas, pats sau pasiskyrei ta draugyste, in gyvenima amžinoje linksmybeje iszmainei! — pasake ir neliko, abi su matusze pranyko. Mane apskleide tamsa szirdyj nuliudimas, kažinkas krutine slegti eme, tartum akmuo užvirtes. Žiurau... Dievuli brangus, lygu ant save suolo besedis sau... nenoriu ir sakyti.. Tamsta supranti, apželes visas, juodas, akys žiba, žalios, szaiposi linksmai, dantis klabina ir savo pusnagu glosto mane per veida! — Nebijok, lai sau eina! tuo geriau, busim draugai! pas mus linksmu! Licipierius geras ponas, nieko nenustosi! Asz tau gražesne lelija duosiu. Dabar kareiviai kokia ten merga paskerde. Parsivedžiau ta duszele ir truksta man jai poros. Tu kaip tik pacziu laiku man inkliuvai in nagus! — Czia apkabino mane ir norejo palaižyti veida.

Kaip nesusijudinau, kaip nesusipurtysiu, tik — klakt! ir atkrito. Žiurau — besiraitas. Atbudau apsvaigos. Akyse raibsta, veidas perszta, lygu nuplikintas. Auszta. Garseja kareiviu budyne. Einu in kazarmes. Sutinka draugai, peczius traukia: — na kur gi tave teip insnukiavo? — klausia.

Begu prie savo naru, isztraukiu veidrodeli, pažiurau ir isigastu: mano veidas melinai raudonas, lygu su rykszte brauktas.

— Acziu Tau Garbingiausioji, už ta ženkla! — manau savyje, ir emiau galvoti apie pakuta, ar negaleczian nors menkute vieta užsipelnyti amžinybeje.

Sulaukes Nedeldienio, skutu in bažnyczia, bet tik praszvito, dar žmogaus ne vieno. Parkritau ant keliu ir einu aplink bažnyczia. Žvyrai tie stambus, keliai kruvini paliko; sopa, lai sopa, manau, gerai tai tau, kuneli, duszios neprieteliau!

Paskui prilinkau prie spaviednyczios. Senelis kunigelis besedis. Apsakiau viska ir praszau smarkiausia pakuta užduoti, per kokia tik galeczian Dievo rustybe permaldauti. Pamanste, pamanste ir sako:

— Stenkis apie tai nemanyti ir kasdien sukalbeti motininius poterius, o kada nuo tavo veido pranyks ryksztes ženklas, buk insitikines, kad ir Tenai užmirsztas yra tavo nusidejimas, nes didesne yra Dievo mielaszirdyste, negu viso pasaulio nuodemes.

Daugiau kaip menesi vis tas ženklas buvo. Asz stengiausi atlikti kaip buvo pasakyta. Paskui ženklas kasdien eme nykti, asikeliau viena ryta, — veidas baltas, baltitelis!

Nuejau bažnyczion padekoti Dievui už mielaszirdyste ir pasižadejau moteriszkes leukti isz tolo. Nu ir iszlaikiau prižada: žilo plauko sulaukiau nepažines moteriszkes!

— Kaip gi dabar nori Tamsta vesti? — pertraukiau.

— Ot ir yra tame dalykas: matote, atsirado moteriszke, vyro bijanti isztolo, rimta, dievobaiminga, naszlaite, viena sviete, kaip asz, draugyste, noretu tureti, bet toketi nenori, apsižadejusi esanti.. Kaip tai per žmones sužinojau, susipažinau, ot visai vienodos mudu mintys.

— Kiek amžiaus? — paklausiau.

— Dvideszimtis baigiasi, antri ar treti, — atsake senis nedrasiai.

Tylejom kiek abu. Sunku man buvo pasakyti, ka maniau galu gale tariau:

— Žinote ka, asz patariu ja dabar pas save koki laika tyrineti, jai nežinant, kiekviena jos žingsni, tai bus atsargiau...

— Tamsta manote niekus, galva savo galiu guldyti už ja, mergelka dora, ne pliuszke.

— Vienok isztirkite, — atkartojau.

Senini nevisai tiko mano patarimas. Iszejo, matyt, susirupines.

Suvedžiau skaiczius musu kantoreje, kada pasibelde kas tai in duris.

— Meldžiu, — tariau.

Durims prasiverus, su tikru džiaugsmu pamacziau musu firmos agenta Domininka, su kuriuo megdavau pasikalbeti, nes senis žinojo negali visokiu pasaku ir patarliu, kuriomis noriai dalinosi su manimi.

— Jaunuomenei tokie pasakojimai netinka gudresniu turi, — kalbejo su patyczia senis, matydamas, kad koki indomu pasakyma ar patarle užsiraszineju.

Tie senio pasakojimai visada gerai veike in mano nervus, iszardytus dažnais nelemtais atsitikimais dirbtuveje, ir kokia tai ramybe inplaukdavo in mano siela...

Domininkas buvo indomus teip isz pavirsziaus, kaip ir isz savo gilumos, — buvo tai iakunyta ramybe.

Asztunta deszimti baige, teczian neiszrode daugiau, kaip keturiu deszimtu metu. Veidi turejo skaistu, be jokios ruksztes; dantis visus, baltus, sveikus; usu nelaike, kuto juos stropiai ir niekada nežymes ju nebuvo. Blaivos jo akys juoktis juokesi ir menkiausias daiktas džiugino ji lygu maža vaika. Žemiszki turtai neturejo jam vertes; kada kiti agentai, uždirbanti po pusantro szimto per menesi, kas-kart parvažiave trukszmus kele szeimininkui reikalaudami didesnes algos, o Domininkui iszmetinejo apsileidima, sakydami, kad nereikalavus niekas neduos, — senis peczius traukydavo szypsodamas:

— Kam asz kelsiu triukszma, kad man gana, su savim nenusinesziu, o su saule nemanau gyventi! sziam sykiui man isztenka.

— Isztenka, bepigu neisztekti nuo szimto metu viena miline dengdamas, žalioms kelinems einant, nei popierosu, nei vakaruszku, nei kitu pavaiszina. Gali isztekti, bet vienybe reikia laikyti, isznaudotojams nepasiduoti! — reke jauni agentai.

— Kam nieszti teisikaso, — sakydavo rimtai senis.

— Pats gali suprasti, kad mes teip kaip Tamsta gyventi negalime: gelumzes viena eile su pasiuvimu mažiausiai trejetas deszimtu rubliu, o kame palitoninikas, czebatai, skrybeles, da žiurek — lazda szeszi, septyni rubliai, truputi geresne ir deszimties neteksi, o vakaruszkos, teatrai, nebeto kad nesusieiti su kitu, susiejes gi degtine neplempsi, kaip keks kama, reikia sziokia tokia bonka kitko... pakol žmogus gyvas, patol naudojasi svieto linksmybemis ir dovanomis, ka gyventi kitaip — imti ir pasikarti vercziau!

Domininkas juokesi nuoszirdžiai isz tu kalbu, kinkavo žila galva sakydamas:

— Kas Jums pasake, kad to visa reikia? viskas monai ir niekis, kad kažikokinis drabužiais valkstytis, vistiek kirminai kuna sues, ir viskas paliks, vynais, gardumynais duszia nenutuks, tai kam czia teip pataikauti savo norams?

— Perseno ir raugo neliko! — nutare apie ji agentai.

Sziadien, kaip ir visada, Domininkas inejo szypsodamas ir apsidaire po kantora.

— Ot gerai pataikiau, — tare, — Tamsta viena, asz kaip tik ka tai norejau su Tamsta pasitarti... rodos pasiklausti... — pridejo parauzdamas ir nuleizdamas žemyn akis.

— Rodos? — paklausiau nustebusi, — Tamsta pagyvenes, grieczian man gali duoti patarima, ne kaip isz manojo pasinaudoti, indomu man, kame dalykas, — tariau isztikro užintriguota, seskis Tamstele, klausau.

— Czia amžis niekai. Asz girdejau, kad Jus knygas raszote, o kad raszote, tai daug iszmanote. Ieszkau patarimo pas jus. Man reikalas ne vienai dienai, tai gerai reikia pagalvoti.

— Ot matai, Tamstele, senatve artinasi, vienam kaip tai nejauku: nei kam apskalbti akys aptemo, tai ir siuvant dygsnio nematau, ikisziol viska pasidarydavau pats, bet paskutiniais laikais viskas blogyn, o aeziu Dievui, turiu trobele, daržinka, sodneli, anteliu sakyti, kaip tartum nuo visc svieto atlikes. Ne susirgus yra keletas, o gyvenu teip reikia kas prieinas, pagaliaus, paskutinei valandai priejus, nebus ne kas kuniga parvežas... tai nutariau vesti. Kaip manote?..

Klausimas buvo teip netiketas, kad isztikruju negalejau atrasti atsakymo savo galvoje. Pažvelgiau in Domininka. Paraudes, pirsztus narde szypsodamas, akis žemyn nudures kaip mergina sodiete (tik ne dabartine), pirmuju pirszliu sulaukusi.

— Kodel Tamsta nevedei jaunas budamas? — paklausiau.

— Nesupyk Tamstele už mano kvaila kalba, turiu Tamstai tiesa pasakyti... bijojau moteriszkes visa amži, lygu piktos dvasios, buvo tam priežastis. Pasakyeziau jeigu nepailgtu Tamsta klausant ta visa istorija.

— Meldžiu papasakoti, — tariau.

— Ot tai szitaip iszejo: turejau asz motinele labai dievobaiminga, duok Dieve jai amžina linksmybe. Ji verpalais užsieme. Taigi verps liuba ir pasakos man pasakas, o vis daugiau apie szventuosius, apie anjolu korus, kur gieda amžinybes inna Vieszpacziui augsztybes. Asz klausysiuos, klausysiuos, o atgulus teip ir sapnuoju dangaus karalyste, matysiu aniolus ir szventuosius, ir geruju žmoniu duszeles besilinksminanczias po Roju Geri buvo laikai, — atsiduso senis, — geri, bet czia viskas sviete netvirta, tai ir tie mano geri laikai pasibaige: motinele ingule ir, keleta dienu pavaitojus, nuejo namon, palikau vienas, o czia ir kariuomene už akiu...

Gerai, kad ir nesulauke to mano iszeinamojo laiko. Dar sveika budama lygu prisimis, verks liuba nabagele; apsiverkdamas insakydavo, kaip kalte kaldavo, kad nepasileisczian, degtines negercziau, mergu nekibinczian, privezdama atsitikima isz Szv. Kazimiero gyvenimo, kuris karalaicziu budamas, visu svieto monu ir karalystes iszsižadejo, del meiles dangaus karalystes amžinosios...

Dejosi man in szirdi to szventojo jaunikaiczio gyvenimas ir atgulian begalvojant. Užmigus ir susapnavau toki sapna, kad man iszrode, buk tai ne sapnas buves. Rodesi man, kad asz numires. Matau, kaip mano kunas guli, žvakes dega, žmones sueje gieda. Staiga kaip szvisti praszvito, asz ir skriuptelejau, žiuriu isz dangaus nusileidžias mano anjolas sargas, it kaip ant paveikslo, kur pas mano lova kabo: skaistus, gražus, apskritveidis, melinakis, szviesiaplunksnis, lelija balta rankuteje, rubelis baltas, net akys bijo. Nusileido, apkabino priglaude — ir nuskrydome augsztyn...

Skrendame, o czia kas valanda szviesiau darosi. Staiga sustojo skridles mano aniolelis ir inleido mane in amžinybes ruma, kurio grožybe per visa amžiu matau, tartum isztikruju mates, bet to apsakyti negalima. Žvalgaus, o czia beiszeina aniolu pulkas, kaip lyg kad motina kaip sake, visi su baltomis lelijomis rankose, o juju tarpe Szvencziausioji Panele it kaip "Mojavosios" paveikslelyje. Ji mažyeziu aniolinku lydima, veidelis linksmas, rubelis baltas, virszuj melinas apsiautulis užmestas, rankoje balta lelija. Artinasi prie manes: — sveikas, Dameininkeli, — sako te paauginau tau balta lelija, atsiimk isz mano rauku užpelnyta dovana ir eik in laiminguju duszeliu buri garbinti Vieszpati augsztybiu!..

Lygu tuos žodžius isztare, atsiradau tarp duszeliu, turinosi savo lelija, o czia kur nepažiurau: vyskupai, kunigai, žiurau — ir mano patronas esas netoli su szunelin, szypsosi meiliai: — sveikas Dameininkeli, — sako.

Man aszaros teip ir bira per veida ir krinta in žeme žemcziugais, virtusios, bet vel pamacziau, ko netikejau matyti: lyg apsiprato akys su ta dangaus szviesa, kad pažiurau — o czia Szv. Trejybes Sostas. Dievas Tevas sako man: — Sutveriau tave ir džiauginosi, — Sunus Dievo po deszines sedas, pakeles sužeista savo ranka laimina mane ir sako: — Atpirkau isz nuodemiu tave per kryžiaus kanczia, tu atlyginai man atvykdamas pas mane nesusitepes, sunau mano mielas! O Szventoji Dvasia kaip ims lakiodama burkuoti: — Apszviecziau tave, apdovanojau, kaip man linksmu žiureti, kad mano dovanu nepaniekinai, bet in szirdi priemei ir atgal parneszei pavidale szviesos, nesuteptos duszeles, linksminkis, duszele, laimingoji, per amžiu amžius!

Asz, tai girdedamas, kaip neimsiu giedoti: Szventas, Szventas, Vieszpats Dievas danguje! — net motinele isz lovos paszoko:

— Domi! — ar tu isz proto iszejai?!

Atsibudau ir viska papasakojau. Ji užsimanste. Sapnas svarbus neniekintinas, tai ženk las nuo Dievo, saugokis, nepataikauk kuno geiduliams, tai ingysi tas linksmybes.

Menuo praejo. Senis nesirode, bet viena ryta parejo.

— Na ka, in vestuves kviesti? — paklausiau. Pamojo su ranka.

— Jau po vestuviu, — tare.

— Tokiu budu sveikinu Tamsta, linkedama gero sugyvenimo, — tariau, tiesdama in seni ranka.

— Acziu, — tare, — gali sveikinti isztikro, kada taip gerai viskas pasibaige. Žinote — asz tada truputi drukta szirdi turejau ant Tamstos, bet paskui, manau, reikia isztikro isztirti. Nuvažiavau pas ja ir sakau taip ir taip, asz rimtas žmogus, antra — namie retai bunu, szit dabar parsikelk, užvesk savo tvarka, priesz Velykas parvažiuosiu, po Velyku tuoj duosime užsakus.

Ji su ta boba, pas kuria gyveno, žvilgt, žvilgt, susižvelge.

— Kam laukti taip ilgai, — sako, — vercziau tuoj.

— Ar ne vistiek, — sakau, tas menuo netruks iszeiti. Sutiko. Padejau parsikelti, bet mano szirdis ko tai nerami, nors priežasties nera. Onele isztikro, matau, dievobaiminga, maldinga, verda, szluojasi, — aukso žmogus mano sesuo. Pora dienu nuleidus sakau jai:

— Na, sesute, reikia man važiuoti. Kada grysziu — nežinau, visgi pora sanvaicziu užtruksiu.

— Su Dievo padejimu, broleli, — sako, — ranka padave — ir buk iszvažiavau.

Tuo tarpu nuejau in giria ir laukiu nakties. Sulaukes slenku arcziau. Žiurau, Onele beiszeinanti, bet žinti nepažinau: insiredžiusi, iszsipuoszusi. Skepetelis tik ant užpakalio laikosi atsmaugtas. Eina koki tai birni dainuodama. Na, na, manau, — žiuresim toliau, kas bus. Atguliau sau karklyne ir žiurau, laukiu.

Apie pusnakti parejo, bet ne viena, ir užsidare sueje in trobele. Skribeliuotas szvilpis insimete, — manau sau, — na, na Onele.

Ausztant iszejo. Dar kieme sustoje kalbasi:

— Ateisi vakare? — klausia Onele.

— Kur gi dabar dvi sanvaites galime buti be baimes!

Susibucziavo. Ji vidun inejo, jis nuejo per lauka.

Kito vakaro sulaukus asz vel isz miszko arcziau, žiuriu — kaminas ruksta. Visokiu kvapu jaucziama per versta. Onele plaunasi. Žiuriu — beinsineszanti nuplikinta visztele, mano paties auginta, papuržande, ta kuoduota, apželkoja. O protingumas buvo jos, netikesi, lygu žmogaus, ka nekalbejo tiktai. Dabar nuplikusi, Onele pasidejusi tik rauna plunksnas saujomis. Nurove, nasvilino, nuplove, pasidejo, vidurius iszmete, susipjauste, in puoda susidejo, — jau tatai virs! — manau sau, — ir apsiverkiau: vargsze mano papuržande, apželtkojele! Lygu sutemo, lange žiburys, ir sveczias kieme. Sustojo, szvilpt! Durys hraksz, Onele kiukt! Kokia maloni, priplaiki! kur dingo ta drovatas sarmatingumas? Ta birni už kaklo... net szirdis supyko!... Suejo, už stalo susedo. Mano papuržande bogaruojanti bliude ant stalo. Jaunieji ir buteliuka pasidejo. Vaiszinasi! Onele cziaupiasi, bet geria, užkanda, vel stiklelius prisipila, susidauže vel geria "už senio kvailio" sveikata! — ainot jo.

— Vercziau, kad kur spranda nusisuktu, — sako mano "sesute."

— Na, palauk, kaip jau bus po vinecziu, kaip ant taves visus popierius padarys! — pertrauke jai birnis, — ir abu eme kyatoti.

Asz palengva vis arcziau. Inejau in priemene ir praveriau duris.

— Tegul bus pagarbintas! — sakau. — Tuodu užmire, ane cypt!

— Ar nekatalikai esate? — sakau.

Jaunasis isz užstalio strikt ir puolesi begti. Asz už akiu užejau, už sermegos atkastu paemes, sakau:

— Na, na, kur taip greitai? namai ne zuikis, nepabegs, duokit ir man vestuviu pyrago! pavalgysime, tada skirsimosi!

Pasodinau. Valgyti raginu. Jis raudonuoja, lygu ne savo dantimis želeja, akys sprogsta virszuj, prakaitas laszais pipt, pipt in lekszte krinta.

Onele pusgyva. Nuo akiu rasele braukia. Asz savyje juokais sprogstu!

Pavalgeme, pagereme, tada asz sakau:

— Na, sveteliai, dabar namon laikas, man numigti neproszali priesz kelione, skirkimes katras sau! To žodžio ir lauke birnys! Lyga zuikis, kiukt isz užstalio ir in duris!

— Palauk! — sakau, — kur gi vjenas? pasiimk kraiti ir savo žmonele, tada sudievu!

— Kur asz ja desiu? — kuone verkdamas savo jaunikaitis.

Asz nieko:

— Imk, brolau, kraiti ir važiuokit sveiki!... Onele, padek susideti, kas tavo!

Ji man kaip tiltas po koju:

— Atleisk, broleli!

— Koks asz tau brolelis! — turi vyra, keliauk nuo mano galvos!

Ir iszejo lygu tie vengrai su kuksztarais. Kaip neims kolioti beeinant: — tai per tave, sako vienas, ko, lindai — rekia Onele.

Pasiklausiau ir nuejau gulti. Iszrukiau pirma trobele su szvenstomis žolemis, ir miegojau be sapno.

— Szit iszmiegojes atejau in darba, — tare szypsodamas ir, sklaidydamas savo kolekcija szventuju paveikslu, atskleides szventa Juozapa su lelija rankoje, tare:

— Žiurek Tamsta, lyg tokia lelija macziau man žadeta. Kas ja mate ir jos kvapa jaute, tam pernieki visi svieto monai, — kalbejo matomai stipriai insitikines.

Žurejau nustebusi in ta didžturti ir pasijaucziau, su juo besilygindama, menku lapeliu, kuri vejai blaszko po laukus silpnuti.

Mahanoy City bus kožna Utarninka, 30 E. Centre St. ant antro floro. nuo 9 val. ryte iki 8 val. vakare.

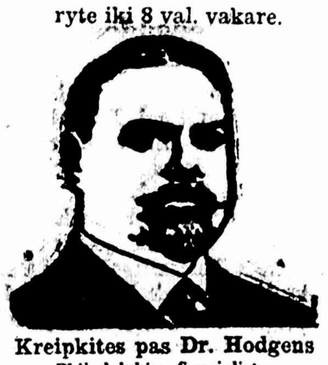

Kreipkites pas Dr. Hodgens
Philadelphia Specialista.

Silpni, Serganti Vyrai ir Moteres.

Neserganti bet vis-gi ka tik pajiege dirbti. Nelaukite.

Jeigu esate silpni, nervuoti arba turite kokia liga, nepadarykite klaidos kaip kiti padare, ateikite dabar ir slaptingai apie tai pasikalbėsime. Laukti yra pavojingai.

PILVO—padėjimas, aptrauktas liežuvis, sunkumas ir nesmagumas po valgiui, plakymas szirdies ir kiti pilvo nesmagumai greit paszalinti.

KRAUJO, NERVU IR ODOS—ligos visuose padėjimuose gydomi.

RUMATIZMAS—teipi gydomi.

Asz pasekmingai gydu katara, dusuli, bronkaitis, užima galvoje, pilvo, inkstu, pusles, kepenu, teipgi lumbago ar neuritis.

Ligos paprastos vyrams visuose padėjimuose. Gydyma kuri ant pabaigos jeszkote.

RODA SUTEIKIA DYKAI.

Kožna Sereda, Ketverga ir Petnyczia galima matyti daktara Pottsville, nuo 9 val. ryte iki 8 val. vakare.
4 S. CENTRE ST. POTTSVILLE, PA
Antras floras Bausum name.

GEO. J. BARTASZIUS
Lietuviszka Užeigos Vieta Arba Hotelis.

Pinigu ir Laivakorcziu Siuntimo in Lietuva Agentas.

George J. Bartaszius
498 WASHINGTON, ST.
NEW YORK, N. Y.
Teleponas: Waker 4385

A. RAMANAUSKAS
LIETUVISZKAS GRABORIUS

MILL & PATTERSON STS.,
ST. CLAIR, PA.

Iszbalsamuoja ir laidoja mirusius ant visokiu kapiniu. Pagrabus paruoszia nuo paprascziausiu iki prakilniausiu. Parsamdo automobilius del laidotuviu, veseliu, krikszty niu ir kitiems pasivažinėjimams.

Bell Telefonas 1373-M.

W. TRASKAUSKAS
PIRMUTINIS LIETUVISZKAS GRABORIUS MAHANOY CITY

[redacted]

Laidoja kunus numeireliu. Pasamdo automobilius del laidotuviu, krikszti niu, veseliju, pasivažinėjimo ir t. t.
520 W. Centre St. Mahanoy City, Pa.

Lietuviszkas Graborius
K. REKLAITIS

Laidoja numirelius pagal naujausia mada ir moksla. Prieiname prekes.

516 W. SPRUCE STR.,
MAHANOY CITY, PA.
Bell Telefonas 140

ŽINIOS VIETINES

— Readingo geležinkelis matydamas kad biznis nupuolineja ant trukiu, mano investi pasažierinius automobilius po visa pavieta gabenti žmonis ant stocziu isz mažesniu aplinkiniu in didesnes kur gales sesti ant trukiu. Geležinkelei visur mano investi automobilins o trukius kaip kur sulaikyti.

— Petras Traskauckas su pacziule apvaiksztinejo savo 20-metines sukaktuves vinczevones, ant kuriu likos užpraszyta burelis giminiu.

— Mieste malszu tik vienatinis krutejimas, tai iszliejimas cimentu Centre ulyczia, kuria tikisi užbaigti už kokio menesio.

Isz Shenandoah, Pa.

— Ona Staniulonis isztekejo už Raymond Tiurmius isz Allentown. Mazda moterystes suriszo Metodistu priczeris Zweizig, Girardvilleje.

— Marijona Pikaitiene aplaike žine, buk josios brolis Mikola Janczaitis mire Waterburije. Velionis buvo gerai žinomas czionais, paliko paczia ir du vaikus, dvi seseres Pikaitiene ir Grigiene kaipo broli Stanislova Wilkes Barre.

— Antanas Degužis likos paliuosuotas per suda už atkiszima revolverio in palicijanta kada tasai atejo pas ji daryti krata jeszkoti guzutes.

— Juozas Maknauckas, 115 E. Centre, kuris staigai apsirgo laike medžiokles ant pendesaitis ir iszveztas in Ashlando ligonbutia, sveiksta ir greitai sugryž namo.

— Kun. Dumczius suriszo mazgu moterystes Juoza Palaviczius su naszlia Juze Kalkiene.

— Kongresmonas Broom paženklino Mikola Valski pacztorium musu mieste. Valskis yra Lenkas, dirba Citizens banke ir priguli prie Lenkiszku ugnagesiu.

ANT PARDAVIMO.

Keleta farmu, geram padejime. Atsiszaukite pas (94
Chas S. Parmley,
Real Estate Agent,
17 S. Catawissa St.,
Mahanoy City, Pa.

ANT PARDAVIMO

Kampinis namas, 10 ruimu, ant E. Spruce St. Parsiduos nebrangiai. Atsiszaukite in "Saules" ofisa. t.f.

PARSIDUODA.

Bizniavas namas ant kampinio loto Frackville, Pa. Teipgi garadžius del triju automobiliu. Parsiduos su groseriu bizniu arba ir be biznio. Atsiszaukite in "Saules" ofisa. (92

Reading lines

$4.00 Dubeltavas Tikietas
IN
NEW YORKA
NEDELIOMIS
15 Novemberio ir 20 Decem.

Specialis treinas Subatos nakti.

Isz	Ryte
Shamokin	12:01
Mt Carmel	12:10
Ashland	12:47
Girardville	12:55
Shenandoah	12:35
Mahanoy City	1:16
Tamaqua	1:45
New Yorke (Liberty St)	6:35
New Yorke (W. 23rd St.)	7:40

GRIŽTANT—Apleis New Yorka nuo W. 23rd St. 6:47 vakare, nuo Liberty St. 7:00 vakare ta pati vakara in virsz-minetas stacijas.

Ant Readingo Geležinkelio

ISZ LIETUVISZKU KAIMELIU

Kulpmont, Pa. — Nedelios vakara, 8 Novemberio, apie deszimta valanda, Vincas Brankutis, 28 metu likos nekaltai nuszautas ant smert visai netiketinai ir tai isz rankos kokio tai Italijono. Ta vakara Brankutis su savo jauna moteria, atvažiavo pas tevus Stanislova ir Mare Brankus praleisti linksmai vakareli. Apie deszimta valanda rengesi važiuoti namo in Greenridge arti Szamoku. Nuejas su paczia ant kampo laukti karuko, kad sztai iszbego isz artymo namo skersai ulyczios gauja Italijonu pradedami szaudyti terp saves; vienas isz tu szuviu pataike nelaimingam Brankui in szirdi, o kada nunesze mirsztanti in tevo stuba jis paszauke: "O Dieve, kodel mane nuszove? Juk asz visai nekaltas. Kaip graudu žiureti in verkenczius mano mylemus ir matyti juju aszaras?" ir su tais žodžiais mire. A. a. Vincas paliko didžiausiam nuliudimia savo jauna moteria, su kuria buvo apsipacziaves vos meta ir du menesius, su kuria gyveno meileje ir sutikime. Paliko teva Stanislova ir motina Marijona, broli Szima, tris seseres: Ona Lukoszienia, Franciszka ir Bronislova namie, kelis pusbrolius ir pusseseres. Velionis gime Szkotlandijoj, pribuvo da jaunas ir su tevais atvažiavo in Illinoju. Du metai adgal atvažiavo isz Farmington, in czionais apsipacziavo su Magdalena Makniute. Tarnavo Svietineje Kareje isz kurios sugryžo gilukningai ir sveikas ir ant galo turejo ji patikti czionais nelaiminga mirtis isz ranku Italijonu. Vienas Italijonas likos teipgi nuszautas ant smert o kitas sužeistas randasi ligonbuteje.

Laidotuves nelaimingo Vinco atsibuvo szi Ketverga Szv. Kryžiaus Lietuviszkoje bažnyczioje Mount Carmel, su bažnytinems apeigomis, ant kuriu dalybavo daugeli žmoniu.

Szi daneszima muns prisiunte nužudyto sesuo Franciszka kuri visa atsitikima mate, nes stovejo ant kampo su broleliu ir brolienia laukdami ateinanczio karuko.

Cumbola, Pa. — Lapkr. 3 p. Gribliauskiene darže berinkdama daržoves, krito ant žemes ir vietoje mire. Priesz puse valandos ji dar buvo rinkimu vietoje atlikti pilietine priederme. Jos vyras, Antanas Gribliauskas, serga džiova jau keli metai ir sziuom laiku jau nepajegia isz lovos iszlipti. Liko 7 vaikucziai, kuriu didžiausia mergaite dirba marszkiniu suvykloje. —V.

Frackville, Pa. — Gertruda Lakevicziene susipesze su savo kaiminka, likos apskunsta ir teismas nuejo in Pottsvilles suda, bet kada teismas prasidejo,Gertruda nestojo ta diena. Tada sudas paliepe atvežti kaltininke ir konsztabelis Walters nuejo iszpildyti sudo paliepima, bet Gertruda nenorejo važiuoti ir konsztabelis turejo daug bedos su moteria, ant galo su pagialba kitu, insodino Gertruda in automobiliu ir atveže in Pottsvilles kalejima be panczialku ir czeveryku. Josios vyras kuris prie to prisidejo ir pasiprieszino palicijantui likos aresztavotas ir teipgi nuvežtas in kalejima, nes negalejo pasirupyt kaucijos. —R

Worcester, Mass. — Tulas Klivinskas skundesi policijai, kad jo žmonos sveczias, "isz dideles meiles" jam supjaustes veida peiliu. Jis mat nenorejes, kad sveczias meilintus prie jo žmonos. —V.

Baltimore, Md. — Jonas Žilinskas, 27 metu, iszsiemo apsivedimo laisni su Viktoria Mastauskiute, 19 metu.

Hazleton, Pa. — Musu kun. Simas I .Struckus yel paszalintas isz szios parapijos in kita, inakymu vyskupo Hoban, kuris pasodins szalia saves Scranton, Pa., kur gerai pats ji gales prižiureti, — nes vyskupui jau nusibodo klausyti visoki skundai parapijonu. Jis jau in treczia parapija iszkeltas.

Jis buvo kita karta ir redaktorius "Tevynes Balso" Wilkes Barre, Pa. —V.

Lawrence, Mass. — Paplauskiene laimejo byla su kunigu Kuczu, pas kuri tarnavo už gaspadine ir pas kuri, sako, buvo pasidejusi $3,500. Teismas pripažino, kad ji buvo paskolinus tik $2,954 ir priteise kunigui juos atiduoti. —V.

Philadelphia. — Praejta sanvaitia musu mieste buvo septinios savžudinstos ir 431 mirtis nuo visokiu priežascziu — tarp kuriu radosi 208 moteres, 58 vaikai ir 38 mergaites, o 223 vyrai.

— Juozas Mika, 41 metu, 144 Hermit uli., Manayunk, isztrauke už plauku savo serganczia paczia isz lovos, baisei sumusze jaja su kreslu. Motere nuveže in ligonbuti o vyra in kalejima.

— Už tai, kad nepagamino in laika vakarienes, Franas Cesero, 451 E. Haines uli., Germantown, teip sudauže savo moteria su czeveryku, jog toji iszbegus laukan krito negyva. Mtere paliko asztuonis mažus vaikus.

— Burdingierius Tamoszius Sullivan, pasmauge savo gaspadine Mare Murray, 1811 N. Judson uli., pirma jaja subjaurines.

Isz Lietuvos

DU KARTU SUSZLIUBAVOJO.

Szirvintu bažnyczioje (Ukmerges apskr.) 1924 m. Spalio m. 28 Jonui Szimokui su Tekle Blusevicziute buvo duotas szliubas. Kadangi paskirta szliubui diena tos bažnyczios klebonas su kamendorium buvo iszvyke sveeziuosna, tai zakristijonui praszant jauniesiems szliuba dave buv. tos parapijos klebonas kn. J. Novickis (Szeszuolku bažnyczios klebonas). Visi reikalingi jungtuviu formalumai, kaip girdet buvo atlikti.

Gryžes vietinis klebonas dekanas B. Suževelis ir sužinojes apie invyki labai supykes. Po dvieju savaicziu, 15 Lap. 1924 m. pakvietes tuos pat jaunuosius insake savo vikarui duoti jiems antra szliuba, remiantis buk tuo, kad esanti Popiežiaus enciklika, kurioj buk pasakyta, kad be vietinio klebono liudymo jungtuves neteisetos. Žinoma, klebono Suževelio inskaymas buvo iszpildytas — jaunavedžiams szliubas buvo duotas dar karta.

TIRUOSE BICZIU MEDUS.

Apsisaugokite nuo szalcziu, vartokite medu. Penkiu svaru viedrukas už $1.65. Du viedrukai $3.20. Keturi viedrukai $5.50 Teipgi visokiu karveliu, balandžiu, medžiokles szunu ir del namu apsaugojimo parduodu pigiai. (t.92
P. D. Andrekus,
Box 107 Pentwater, Mich.

Ant. J. Sakalauskas
LIETUVISZKAS GRABORIUS IR BALSAMUOTOJAS

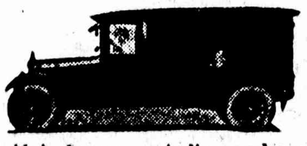

Laidoja kunus numireliu pagal naujausia mada. Pigi kreko. Teipgi pristato automobilius visokiems reikalams.
Parduodu visokius paminkius, didelius ir mažius už pigiausia preke, todel jeigu pirksite POMNINKA tai kreipkitas pas mane, nes asz galiu jumis pigiau geriaus parduoti negu kiti.
333-335 W. Centre St. Mahanoy City

Duok Savo Kudikiui Gera Pradžia.

Kiekvienas vaikas ir mergaite turi teise gerai pradeti mokslo metus ypatingai pirmus. Jei tavo vaikas pradejo mokslo metus su nekuriais fiziniais netobulumais, dabar yra laikas juos panaikinti.

Jo akys turi buti geros. Gana didelis nuoszimtis vaiku, kuomet iszegzaminuojami, atrandama, kad turi mažesnius ar didesnius trukumus. Daug vaiku turi pasilikti užpakaly klesose, vientik kad jie negali matyti raszomos sienos, arba isz knygos skaityti. Net toks didelis žmogus kaip Teodoras Rooseveltas pirmuose savo mokyklos metuose daug nukentejo nes jo akiu trukumai nebuvo pradžioj pastebeti.

Kitas svarbus dalykas tai dantys. Jei vaikas isz mažens mokinamas, jis iszmoks kasdiena dantis valyti. Taip-pat jis turi kasmet vedamas prie dentisto, ir jo pirmutinieji dantys turi buti peržiurimi, nes jei jie bus iszpuve, tas gali labai daug pakenkti antriems. Kol vaikas dar neina in mokykla, jis turi buti nuvestas pas dentista ir jo visi dantys turi buti peržiureti ir pataisyti. Blogi dantys sulaiko progresa mokykloje.

Nesveiki tonsilai ir adenoidai yra kita priežastis kuri neleidžia pažangos mokykloj daryti. Vaiko, kuris dažnai skaitomas kvailiu, kartais net ir silpnaprocziu, gerkle gali buti taip pilna adenoidu kad jis nebegali kvepuoti per nosi. Tokia padetis atmaino jo visa iszvaizda, ir neleidžia jam kreipti domes in moksla. Dideli, nesveiki tonsilai, netik kad neleidžia gerai kvepuoti, bet pripildo vaiko sistema nuodinga materija, kuri neleis jam buti sveikam, ir tas gali privesti prie arszesnes padeties, kaip reumatizmo, szirdies ligos ir t.t.

Nekuriose apielinkese vaikas negali pradeti mokyklos kol nera inceziepytas nuo raupu. Tas yra svarbus dalykas, netik kad pati vaika apsaugoti, bet apsaugoti ir visa apielinke.

Viena liga kuri vaikui nereikalinga ir kurios buvimu tevai dažnai kalti, tai difterija. Dabar yra žinoma tos ligos priežastis, kaip ji plecziasi, kaip gydyti, ir kaip neprileisti. Neivienas vaikas neturi pasiekti penktu ar szesztu metu amžiaus ir nebuti inceziepytu nuo difterijos su toksinu-antitoksinu. Vartojant toki buda, vientik New Yorke, pastaraisiais metais, mirczіu skaiczius nuo difterijos sumažejo per puse. Daugumoje szios szalies miestu, difterija yra naikinama tokia procedura.

Kitas svarbus dalykas vaikui tai jo maistas. Yra sprendžiama kad nuo 15 iki 20 nuoszimcziu vaiku priklauso prie nedavalgiusiu klesos. Tas reiszkia, kad ju dauguma negauna tinkamo valgio, valgo perdaug saldumynu, valgo tarp valgiu, ir reikalauja saugios priežiuros jei norima juos užaugintі sveikais vyrais ir moterims. Blogas valgis trukdo juos mokykloje. Padaro juos silpnais, ir jie greicziau gali gauti pavojingas ligas panasziais kaip džiova. Yra daug priežasczіu, kodel vaiko maistas turi buti atsargiai prižiurimas, kodel jis turi buti atsargiai pasvertas iszmieruotas ir gydytojo iszegzaminuotas, kol jis dar nepradejes mokyklos.

Tevai turi suprasti, kad moderninej mokykloj, didele dalis mokslo riszasi su sveikata. Mokytoja stengiasi iszmokyti vaikus sveikatos paprocziu. Ji ragina juos kasdien plauti dantis, nusiplauti rankas priesz valgi, ir abelnai viska kas riszasi su ypatiszka hygiena. Bet kad tas jos darbas butu pasekmingas, daug priklauso ant tevu kooperacijos namuose. Svarbu kad tevai apkalbetu ta dalyka su mokytoja, sužinotu nuo jos ka ji nori padaryti, ir pagelbetu jai ragindami vaikus gyventi sulyg sveikatos taisykliu.

—F.L.I.S.

ANT PARDAVIMO.

Didelis keturiu floriu plytu namas, kuriame randasi hotelis 35 rumais ir restauracija. Vidury miesto Tamaqua, Pa, prie kampo. Parsiduos tik namas arba su bizniu, kaip kas nori. Atsiszaukite in "Saules" arba ant adreso:
8 West Broad St.,
(4t.) Tamaqua, Pa.

THE UNION NATIONAL BANK
UNB
MAHANOY CITY, PA.

CAPITAL STOCK $125,000.00
SURPLUS IR UNDIVIDED PROFITS $623,358.62

Mokame 3-czia procenta ant sudėtu pinigu. Procenta pridedam prie jusu pinigu 1 Sausio ir 1 Liepos. Mes norim kad ir jus turėtumet reikala su musu banka nepaisant ar mažas ar didelis.

H. BALL, Prezidentas
G. W. BARLOW, Vice-Prez.
J. E. FERGUSON, Kas.

DAINU KNYGELE, teipgi tinkama kaipo eiles ir dekliamacijos. 92 puslapiu, popierini apdarai. Preke 25c
W. D. BOCZKAUSKAS - CO.,
MAHANOY CITY, PA.

AR KAS KENKIA JUSU SVEIKATAI?

Žinoma, tas yra labai svarbus klausimas. Jaigu Jus turite galvos svaigima, akiu raibima, ausu spengima ir neturite apetito. Todel Jus jaucziates ligotais. Jei norite buti sveikais ir praszalinti sveikatai pariszkadijanczius negerumus, tai vartokite nieko nelaukdami

SALUTARO STOMACH BITERI

Nueikite in savo artimiausia aptieka ir reikalaukite jo, jei aptiekorius neturi siuskite užsakima mum, o mes Jusu reikalavima isz pildysim kuonogreicziausiai.

SALUTARAS DRUG & CHEMICAL CO.
639 West 18-th St - Chicago, Ill.

MERCHANTS BANKING TRUST CO.
MAHANOY CITY, PA.

3-czias Procentas už jusu pinigus ir saugumas del jusu pinigus yra geriaus negu 10-tas Procentas be jokio saugumo.

MERCHANTS BANKING TRUST CO.,
moka 3-czia Procenta už jusu sutaupytus pinigus ir ta suma kas-kart auga didyn. Yra tai saugiau ir geriau del žmogaus kuris dirba ir czedina. Dėkite savo pinigus in szita Banka o persitikrinsite ir matysite kaip tai pinigas auga su padauginimu Procento.

Neleiskite Pleiskanoms Sugadinti Jusų Gražumą

Atsargiai prižiurimi nagai, sveika veido išžiura ar naujausios mados aprėdalai nebus patėmyti, jeigu plaukai bus pilni pleiskanų. Nedaleiskit, kad tie įkyrus balti parazitai gadintų jusų gražumą. Naudokite

Ruffles

kas vakaras per dešimt dienų ir pleiskanos tuojaus išnyks. Po to retkarčiais naudojant apsisaugosite nuo jų. Ruffles parduoda jusų vaistininkas po 65c bonką arba 75c tiesiog iš laboratorijos.

F. AD. RICHTER & CO
Berry & South 5th Sts.
Brooklyn, N. Y.

KANTICZKOS arba giesmiu knyga, paprastais kietais apdarais. Preke $1. Su geresneis apdarais, preke $1.50
W. D. BOCZKAUSKAS - CO.,
MAHANOY CITY, PA.

$1,000 TIK UŽ 60c.

Atsiunsk mums 60c ir gausi musu stebuklingu žoliu vertes tukstanczio doleriu. Ka tas tukstantis doleriu žmogui reiszkia, jeigu jis yra apimtas kokios nors ligos bei viduriu sugedimo? Toks žmogus yra susiraukes, nelinksmas ir invairiu nesmagumu apimtas. Jeigu tokiam žmogui ir auksini kalna parodytum, tai jam malonesne butu sveikata, negu tas auksso kalnas. Taigi, jeigu jautiesi esas apimtu kokiu nors nesmagumu, tai greit reikalauk musu vaistžoliu, kurios jums sugražins sveikata.

Vaistžoles yra nuo sekancziu ligu: viduriu užkietejimo, skilvio nemalimo, nenoro valgyt, strenu ir peczіu skaudejimo, patrukimo, dusulio (asthma), perszalimo, skaudejimo po krutine, reumatizmo, plauku slinkimo, pleiskanu, szlapinimosi lovoj, ir kitu ligu. Atsiunsk 60c, tai gausi vaistžoliu nuo bile vienos virszuj paminetos ligos.

Jeigu kenti nervu suirima, galvos skausmus, užima ausyse, nuomara, szirdies liga, tai atsiunsk 85c ir gausi musu gausius vaistus, taip vadinamus "Nervu Preparatas." Nervu liga yra labai blogas dalykas, bet musu Nervu Preparatas užbega tai ligai kelia ir suteikia žmogui ramuma.

Atsiunsk 10c, tai gausi visokiu musu žoliu ir knygu kataloga. Reikalingi musu žoliu pardavinetojai visuose miestuose.

M. ZUKAITIS,
25 Gillet Rd. Spencerport, N.Y.

"BALL BAND" TRADE Raudona Koulys MARK

Paklausk Seniausio Anglekasio Kasykloje.

Negalima daug žinoti apie gumą, į jį Geras budas pirkti gumines kurpes yra vardu pirkti "Ball Band" (Raudona Bolė) guminės kurpės angliakasiams turi reputaciją del rušies ir ilgaus nešiojimo per daugelį metų. Paklausk bile angliakasio kuris jas nešiojęs, ir jis tau pasakys kad jos yra stiprios, drutos ir smagios.

Lengva jas pažinti kuomet matai. Žiurėk del raudonos bolės. Raudona bolė yra ant kiekvieno čebato ir kiekvienos kurpės.

Čionais parodytos rušys, Boot ir Himiner, padarytos del sunkaus nešiojimo kasyklose. Padarytos raudona, balta ir juoda spalva. Padai stiprus, drutus, kaip tik tau tinkami. Peržiurėk juos kuomet kitą sykį nueisi į krautuvę.

Mishawaka Rubber & Woolen Mfg. Co.
460 Water Street Mishawaka, Ind.
"Namas Kuris Išmoko Miljonus Del Rušies"

THE LITHUANIAN SEMI-WEEKLY SAULE (SUN)
PUBLISHED EVERY TUESDAY AND FRIDAY.

ESTABLISHED IN 1888. YEARLY SUBSCRIPTION $3.00
Advertising Rates on Application.

PUBLISHED BY THE
W. D. BOCZKOWSKI - CO.
MAHANOY AND A ST. MAHANOY CITY, PA.

SAULE
THE SUN.

DU-KART SANVAITINIS LAIKRASZTIS "SAULE"
ISZEINA KAS UTARNINKA IR PETNYCZIA.

Europoje ir Lietuvoje $4.00 ant viso metö.
Prenumerata Kasztuoja: Amerike ant viso meto $3.00

Laiszkus ir Pinigus visada siuskite tik ant szio adresö!
W. D. BOCZKAUSKAS - CO.
MAHANOY AND A ST. MAHANOY CITY, PA.

No. 92 (ENTERED AT THE MAHANOY CITY, PA., POST-OFFICE AS SECOND CLASS MAIL MATTER.) MAHANOY CITY, PA. UTARNINKAS 17 LAPKRICZIO 1925 (TUESDAY NOVEMBER 17, 1925) W. D. BOCZKOWSKI, Pres. & Mgr F. W. BOCZKOWSKI, Editor 37 METAS

ISZ AMERIKOS

NUŽUDE KUDIKI IDANT NEKENSTU ANT SVIETO VARGO.

Sandusky, Ohio. — Trys mažI vaikai surado lavona mažos Marintes Kellar, artimoje klampyneje. Isztyrineta, buk tai dukrele M. Kellar, 47 metu, kuri prisipažino prie nužudinimo kudikio, inpildama in josios gerkle karbolines rukszties po tam inmete in klampyne. Priežastis atsikratymo nuo mergaites buvo ta, kad motina nuolatos rupinosi kas su josios dukrele stosis po josios mirczіai ir negalejo nukensti, jog mergaite bus ant szio svieto paniekinta ir rasis dideliam varge.

JEIGU ISZTEKES ANTRU KARTU, NETEKS NAMO.

Nesquehoning, Pa. — Lehigh Coal Co. atlygindama naszlems už mirti vyru, dažiuri kad tosios naszleles po apsivedimui antru kartu neatiduotu viska in rankas vyro No. 2

Sztai Karolina Viczi, kurios vyras likos užmusztas kasyklosia tosios kompanijos, aplaike nama kaipo atlyginima už mirti josios vyro, o kad motereliai namas nepatiko, kompanija jai padovanojo kita Kulpmonte kur jai patiko geriau gyventi. Kompanije ant to sutiko, bet su toms iszlygoms, kad Viczienė daugiau neisztekes už vyro, o jeigu savo prižadejima sulaužys, tai kompanije atims jai namus. — Nežine ar motere prižadejima dalaikis.

KENTEJO VISA SAVO GYVENIMA, UŽRASZE TURTA KOLIEKOMS.

Saint Paul, Minn. — Edwardas T. Mott, kuri ta varda aplaike per daktarus cžionaitineje ligonbuteje kurioje radosi per 37 metus, kaipo netinkamas sutverimas, per nieka negeidžiamas ir nemyletas, daejas prie metu, likos iszleistas isz ligonbutes idant uždarbiautu ant savo užlaikymo kaip gali. Buvo paniekintas per svieta visur, bet suszelpimo nuo nieko neprasze. In szeszioliika metu tasai kolieka surinko turta verties 35,000 doleriu, kuriuos ana diena paliko del tosios ligonbutes kurioje perbuvo per tiek metu ant palengvinimo vargingiems vaikams kurie tenais randasi. Pinigai turi buti sunaudoti ant pralinksminimo ir palengvinimo kankiu vargingiems koliekoms.

Mott mire praeita menesi, nevedias ir neturejo jokiu giminiu o ir tevu savo nepažinojo, nes gime nelegaliszku kudikiu.

BANDITAI SUMUSZE MOTERE IR ATEME 420 DOLERIU.

Pittsburgh, Pa. — Du jauni banditai ateja in sztora Juozo Olszevskio, 32 metu, neradia pinigu stalcziuje su revolveriu priverte vyra idant juos nuvestu ant virszaus, kur isztrauke gulinczia moteria ant grindu ir teip ilgai musze jaja, pakol nepasake kur randasi pinigai. Ant galo motere negaledama dalaikyti kankiu, pasake buk szienike randasi pinigai. Banditai perpjove sziėnika iszeme 420 doleriu, suriszo Olszevski su virvemis ir dingo tamsumoje nakties. Palicije jeszko banditu, nes mano kad tai buvo pažystami ir žinojo kad pinigai randasi ant vir-

DIDELE NELAIME ANT GELEŽINKELIO

13 UŽMUSZTI, 38 SUŽEISTI KADA DU EKSPRESINI TREINAI SUSIDURE ANT PENNSYLVANIJOS GELEŽINKELIO.

Plainsboro, N. J. — Per apsižiopliniima vieno inžinieriaus Saint Louis ekspresinis trukis trenke in užpakali Washington, New York ekspreso ant Pennsylvanijos geležinkelio. Pirmutine lokomotiva trenke in miegamaji vagona kuriame visi pasažieriai miegojo. Trenksmas buvo girdetas net už mylios kelio. Trileka pasažieriu likos ant vietos užmuszti o 38 sužeisti, kuriuos nuveže in Trentono ligonbutes. Inžinierius likos aresztavotas už neteminima ant signolo, kuris rode idant užpakalinis ekspresas sustotu paženklintoje vietoje.

Katalikiszka miniszka kuri apsisaugojo nelaimes parenge daugeli mirsztancziu ant amžinos keliones.

MEILINOSI PRIE SAVO PACZIULES; LIKOS ARESZTAVOTAS.

Milwaukee, Wis. — Allen Schultz, 23 metu, 505 - 12-tos ulyczios, kelis menesius adgal persiskyre su savo pacziule, bet ana diena ant szokio vela susitaike kur buvo pavieszinti naminia.

Schultzas negalejo dalaikyti pakol atvažiuotu namo, sulaike automobiliu prie Cedar ulyczios, spirdamasis nuo pacziules buczkio. Darata nesutiko, kalbedama kad palauktu pakol atvažiuos namo, bet Schultzas buvo taip inkaites, kad pradejo Daratai kerszyt ir priversti iszlipti isz automobiliaus. Praeinantis palicijantas girdejo barni poreles ir aresztavojo abudu. Ant rytojaus abudu stojo priesz sudžia, kuris juos nubaude ant penkiu doleriu už nelaba pasielgima ant ulyczios, su dadeczku idant ateiteje "szposautu" sau namie.

JESZKOJO PASLEPTO AUKSO PER 35 METUS.

Boonville, Ark. — M. C. Hall per 35 metus jeszkojo be paliovos paslepto aukso per jojo teva kalnuosia Magazine Mountain, kuri paslepe jojo mirsztantis tevas 1889 mete, kada likos inkastas per kirmelia barszkuti nuo ko mire. Priesz smerti noredamas vaikams iszduoti slaptybia paslepto skarbo isztare tik tuos žodžius: "Auksas prie kalno, barszkutis po akmeniu," ir su tais žodžiais mire. Sunus per tiek metu ant galo dasiprato, jog auksas turi buti pasleptas prie tosios vietos kur tevas likos inkastas per kirmelia ir nepaliove jojo jeszkoti pakol ant galo jojo nesurado ir tai tik praeita sanvaitia.

Auksas radosi keturiuosia skuriniuosia maiszeliuosia, kurio buvo už 80,000 doleriu verties. Hall jeszkodamas aukso per tiek metu apželo ir iszrode kaip laukinis žmogus kuri visi vadino "laukiniu žmogum," bet jis ant to nepaise ir nepaliove jeszkoti skarbo, nes žinojo kad tevas nemelavo ir turejo auksa, bet kur ji paslepe tai niekas nežinojo. Norints Hall sziadien turi jau apie 60 metu, bet dabar gales gyventi malszini lyg smert

Paveikslas isz nelaimes ant Pennsylvanijos geležinkelio.

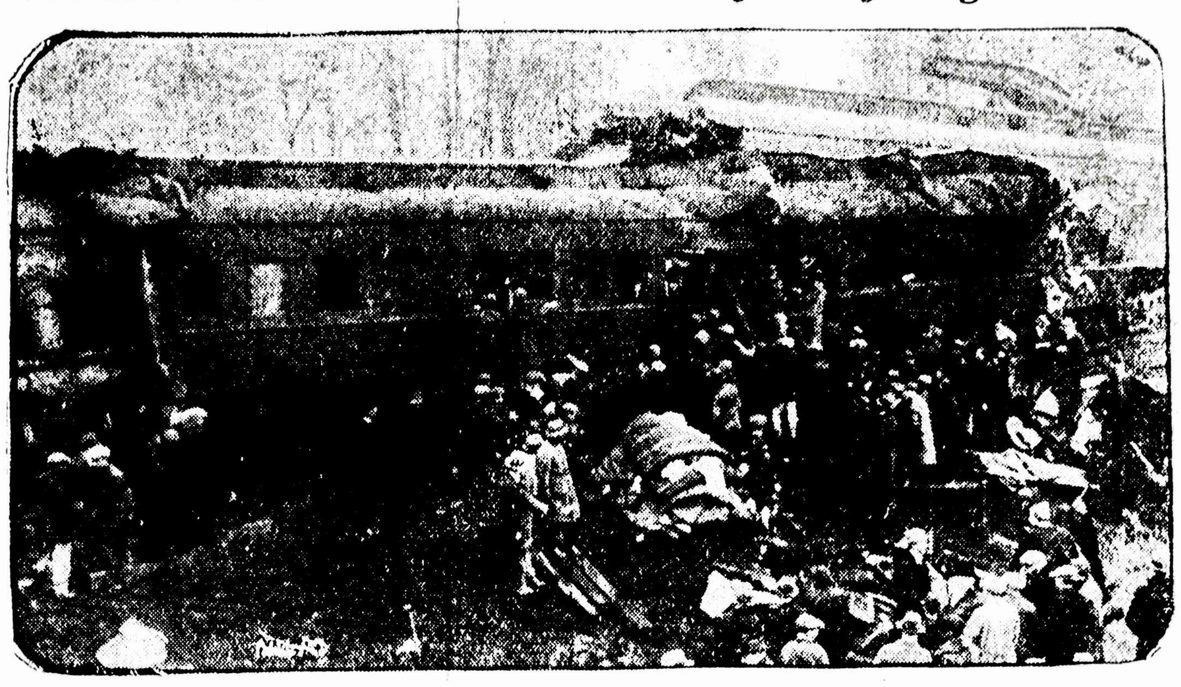

Toji nelaime atsitiko praeita Ketverga, 6:20 valanda ryte, kada du ekspresini treinai ant Pennsylvania geležinkelio susidure arti miestelio Plainsboro, N. J. 13 pasažieriai likes ant vietos užmuszti o 38 buvo maž-daugiaus sužeisti.

GROMATNESZIAI NEDIRBS SZIMET PER KALEDAS.

Washington, D. C. — Laižmonis szimet per Kaledas nesitiki idant gromatnesziai atnesztu jiems paczta laike tosios dienos, nes Suv. Valstiju pacztas apgarsino buk taja diena gromatnesziai szvens. Tiktai "Special Delivery" gromatos bus isznesziotos del adresantu.

BAŽNYCZIA NUBALSAVO IDANT ŽMOGU UŽMUSZT.

Denver, Colo. — Ant praszymo Bernardo Haughey, 68 metu senuko, kuris kitados buvo majorum szio miesto, ana diena padave praszyma pas globejus Liberalu bažnyczios, prie kurios jisai priguli, idant sutiktu jam atimti gyvasti, nes serga nuo daugelio metu ant neiszgydomos ligos. Biskupas Franas H. Rice atsake, buk globejai vienbalsiai nubalsavo jog sutinka ant praszymo Haughey, kad jam atimti gyvasti "isz meiles del savo parapijono ir palengvyt jam gyvenimo kankes, jeigu daktarai ji peržiures ir persitikrins, jog jisai yra neiszgydomas ir geidže mirti, ir jeigu ant to valdžia duos jiems pavelinima iszpildyti jojo nora."

BUS DUONOS UŽTEKTINAI SZIMET.

Washington, D. C. — Pagal apskaityma ukystes departamento, szimet Amerike buvo paekmingas derlius, nes javu surinkta 3,013,390,500 buszeliu. Praeita meta uždereje 2,436,-513,000 buszeliu.

STRAIKAS KETINA UŽSIBAIGTI, KAIP SAKO KUN. CURRAN.

Wilkes Barre, Pa. — Kun. Curran kuris randasi Filadelphijoi stengdamasis sutaikyti operatorius ir anglekasius, turejo pasikalbejima su gubernatorium ir kitais virszininkais ir sako kad "kas tokis neužilgio greitai sugrius."

Girdet, kad operatoriai nesutinka ant jokio pakelimo mokesties. Paskalai eina buk 85 procentas anglekasiu sutinka ant sugryžimo prie darbo ant tu-pacziu iszlygu.

Kiti vela sako, buk kompanijos sutiks ant sziokio tokio "czek off" sistemo, bet ne tokio kokio anglekasiai spiresi.

ISZ LIETUVOS

BORTKEVICZIENE ISZ KALEJIMO ISZPIRKTA.

Kaunas. — Visnomenei sumetus 1,500 litu užderos pabaudos, Bortkevicziene tapo isz kalejimo iszpirkta. Ja patikti susirinko keños deszimtys draugu, kurinos trys policininkai pradejo vaikyti. Ta diena, kaip, tyczia, gryžo ir keli isz Lenkijos kalejimu iszmainyti Lietuviai.

KAUNE RASTA NAPOLEONO KARININKAS

Daukanto ir Keistuczio gatviu kampe, bekasant kanalizacijai griovi, rasti žmogaus griauceziai. Isz užsilikusiu rubu ir ant peeziu spejama, kad tai Napoleono laiku (1812 m.) Franeu karininkas.

LIETUVOS KULTURISZKAS KILIMAS.

"L. U" pranesza sekanczia žinia isz Lazdiju, rodanczia apie iszplitima Amerikoniszkos kulturos in ta Dzuku kraszta:

"Apskrites Virszininkui nusibodo arkliai važineti. Dabar važineja automobiliu. Sako, apskrities taryba pirkusi Arkliais gi ponia virszininkiene policininkas važineja"

Moterys, turbut, dar nepriaugo prie kulturos, todel automobiliu važiuoti negauna.

PUSANTRO MILIONO LITU TILTAMS STATYTI.

Ministeriu Kabinetas numate skirti ateinanceziais metais tiltams statyti pusantro milino litu.

APASZTALAI TEIP NEDARYDAVO.

Raseiniai, Rokiszkio valsez. — Kun. Stasys Stakele uždares arklius isz vasarojaus Rageliu kaimo pilieczio Zdanaviczіaus, reikalavo 100 litu už padaryta iszkada. Pilietis Zdanaviczius su pilieeziais nueje ir apžiureje padaryta skriauda, apkainavo 30 svaru avižu. Kun. Stakele nesutiko ir nedave arkliu. Zdanaviczius apsiskunde Rokiszkio 1-os nuovados policijos virszininkui. Policijai nuvykus in Ragelius, Sekmadieni Rugsejo men. 18 dien., kun. Stakele vis tiek arkliu nedave, nors ir policija liepe. Tada policija iszlauže tvarto duris ir arklius atidave pil. Zdanaviczіui.

LIETUVOS BANKE INDELIAI MAŽEJA.

Pereitais metais nuo Sausio pradžios ligi Rugpjuczio men. paminetam banke indeliu ir einamuju sanskaitu kiekis kelis kartus padidejo, negu buvo tuo paeziu laiku užpraeitais metais. Szimet paminetu laiko tarpiu indeliu ir einamuju sanskaitu kiekis, palyginus su praejtu metu buvusiu kiekiu tuo pat laik žymiai sumažejo.

UGNIS DVARE.

Žemaitkiemis, Ukmerges ap. — Spalio 7 d. sudege Žemaitkiemio dvaro trys klojimai, daržine, trys arkliais kuliamos maszinos, garo maszina ir visas sziu metu derlius.

Gaisras kilo kulimo metu isz garo maszinos Nuostoliai dideli.

KAIP AMERIKIECZIAI KELIA UKI LIETUVOJE.

"Kl. Žinios" talpina sekama praneszima isz Rokiszkio apskrities:

"Amerikiecziai žymiai prisideda prie musu kraszto geroves pakelimo. Daug Amerikieeziu insitaise puikias triobas, insigijo geresnius gyvulius, ju ukis visai kitaip atrodo. Antai teko atlankyti Prano Uszkurelio uki Stramylu kaime. Malonu žiureti. Triobos geros. Gyvenamas namas visai kulturiszkai intaisytas. Užsodintas didelis sodas (virsz 300 vaismedžiu). Laiko pora ardeniveisles eržilu, isz kuriu vienas kainuoja $500. Isz Szvedijos pirkta kumele už $400. Laukai sutvarkyti sulyg sziu dienu mokslo reikalavimu, gerai indirbti ir intreszti."

Kad daugiau tokiu Amerikonu butu Lietuvoje — jie daug naudingu pavyzdžiu tenykszeziams suteiktu!

NETIKRI DOLERIAI.

Kaunas. — Užsienio reikalu ministerija sziomis dienomis gavo isz Jungtiniu Valstybiu valdžios praneszima, kad pastaruoju metu pasirode apyvartoj netikri 20 doleriu banknotai. Jie iszleisti 1922 m. serija 606 "e" su valstybese banko kasininko Szpelmano ir finansu departmento direktoriaus Franko paraszais. Jie labai gerai padirdbti ir juos tegalima pažinti tik gerai apžiurejus minetus paraszus, kurie padirbtuose doleriuose skiriasi nuo tikru paraszu.

NEPAPRASTI ATSITIKIMAI, O BET TEISINGI.

Palicijos vadas Mikola Fury isz Nyack, N. Y., pamete savo dinsta už tai, kad jam miesto valdžia prisake neszioti baltas pirsztines.

§ Per 20 metu Berlino autorius stengesi parduoti savo teatraliszkus veikalus, o kada ant galo likos perstatomas vienas isz jojo veikalu teatre, isz džiaugsmo krito negyvas, kada prisižiurinejo teatrui paraszyta per ji.

§ Seržantas palicijos George Gillespie isz Pittsburgo, Pa., kuris aplaike perskelta pakausži automobiliaus nelaimeje, turejo net 268 operacijes ant galvos ir yra gyvu.

§ Kongresmonas Ernestas R. Scherman isz Plainfield, N. J. turi parasona kuri nesziojesi su savim per 46 metus.

§ Franas Parent isz Jewett City, Conn., turi didelia varle kuri yra apsipratus "kaip namine kate" ir laka piena.

§ Draugas Roberto Lester, 10 metu, isz Kalamazoo, Mich., isz netyczіu inszove jam in danti kuri ta diena ketino isztraukti pas dentista.

§ Už tai, kad josios tevas, barberis, nepavelino savo dukreliai nusikirpt plaukus, 18 metu mergaite pabego isz namu Jersey City, N. J. ir lyg sziam laikui nesugryžo.

§ Tula motere apskunde savo vyra Schenectady, N. Y., už tai kad iszgere asztuones baczkas saides in laika asztuoniu menesiu.

§ Kada motina Ona Price pagimde kudiki, pasake norsiai buk jiji sapnavo kad josios vyriauses sunus likos užmusztas. Ant rytojaus sunus likos mirtinai sužeistas automobiliuje kada važiavo atlankyti motinelia ligonbuteje.

Isz Visu Szaliu

KARALIAUS TUTO GRABAS PADARYTAS ISZ VIENO SZMOTO AUKSO.

London. — Skaitytojai gal jau daug skaite apie atradima antgrabio senoviszko karaliaus Tutankhamun arba trumpai vadinama Tut, kurio lavona atrado Huxar, Egipte praejta meta, o kuris vieszpatavo 2,000 metu priesz užgimima Kristuso. Isz priežasties nesutikimo terp jieszkotoju ir Egipcjonieszkos valdžios antgrabis likos isz naujo užpeczetytas, bet tomis dienomis vela ji atidare ir jieszkojimai pradejo isz naujo.

Jeszkotojai užtiko Tuto lavona net trijuosia grabuosia, o paskutinis, kuriame Tutas silsejosi yra padarytas isz aukso, puikiai papuosztas. Negirdetu daiktu yra idant Egipcijonieszkas karalius butu teip iszkilmingai palaidotas. Balsamavotas lavonas Tuto randasi geram padejime.

ANGLISZKAS SUBMARINAS NUSKENDO SU 60 ŽMONIMIS.

Devonport, Anglije. — Didžiauses Angliszkas submarinas M—1 nuskeudo artimiausiais su 60 žmonimis, kada pasinerino po vandeniu laike bandymo.

Submarinas M—1 buvo didesnis už Amerikoniszka submarina S—51 kuris nuskendo prie Black Island. Submarinas turejo 12 colinia armota ir buvo padirbtas tik nesenei.

60 PACZIU IN LAIKA 15 METU.

Kairas, Egiptas. — Jeigu karalius Salamonas sziadien kila gyvas tai nemažai turetu ergelio su civiliszkais sudais, kurie net Egipte persekioja tuos, kurie turi už daug paeziu.

Ana diena likos paszauktas in suda turtingas Turkus Tssaul Szerf Bej, kuris in laika penkiolika metu, vede net 60 moteru o su kuriomis persiskyre padarydamas netikrus dokumentus.

SUDEGINO GYVA VYRA KULYJE SZIAUDU.

Grudziondz, Lenkije. — Augszcziauses sudas nubaude ant deszimts metu in kalejima Marijona Paczkovska, kuri budama motere vieno vyro, apsivede antru kartu su Juozu Kitovski, norints josios pirmas vyras da buvo gyvas.

Geisdama atsikratyt nuo pirmutinio vyro pasinaudojo isz progos kada vyras Juozas atejo namo gyrtas, prikalbindama ji idant atsigultu ant kulio sziaudu. Kada juozas užmigo, toji szeton-boba uždege szaudus. Juozas baisei apdege ant viso kuno mirdamas in asztuones dienas baisiosia kankesia. Motere prisipažino prie kaltes, bet kaltino ir antra vyra jaja prie to prikalbino. Kitovski apsudino ant szesziu metu in kalejima.

Paskutines Žinutes.

¶ Orange, N. J. — Italas Distessau su keturiais vaikais sudege deganeziam name. Motina iszszoko per langa su kudikiu. Motina labai susižeido bet kudikis užsimusze.

¶ Butte, Mont. — Mirusis senatorius W. A. Clark paliko turto verties 47,763,500 doleriu. — Ir tokiam žmogui reikejo buti senatorium?

¶ Trenton, Mo. — Septyni anglekasai likos užgriautais Trenton Coal Mine szafte kada inejo dirbti. Visi pražuvo.

¶ Madras, Indije. — Laike dideles viesulos 60 žuvininkiszku valeziu nuskendo draugе su 200 žuvininkais.

¶ Varszava, Lenkije. — Visi Lenkiszki ministerei rezignavo isz priežasties nesutikimo už verties zloto, kuri Lenkiszkos bankos nemoka vartoti.

Kas Girdet

Svietine kare užsibaige keliolika metu adgal, bet ne visiems, nes sziadien, po visas dalis Amreiko 26,430 kareiviai kovoje su sveikata ir mirczia ligonbutesia. Nuo kares 500,786 kareiviai buvo patalpytais ligonbutesia, o nekurie yra taip subjaurinti ant kuno nuo szuviu ir szrapneliu, kad negalima juos paleisti isz ligonbucziu. 107,690 iszmoko sziokius tokius amatus ir sziadien užsidirba ant duonos. Nuo užbaigimo kares iszmoketa 754,934,000 doleriu del likusiu szeimynu po žuvusiems kareiviams, ir sziadien valdže moka likusioms szeimynoms po 12,500,000 doleriu ant menesio. Nuo Julajaus menesio mire 29,000 kareiviai.

Baisiauses kentejimas kareiviu buvo netekimas proto nuo karsztliges ir gazo. Tuju nelaimingu randasi ligonbutesia 12,800 kareiviu.

Jauna pora ateina prie altoriaus su baimia, bet nueina su... rupesczia, kas bus ateite je, sako senas pilozopas. — Teisybe.

Dr. Harold Blazer, 60 metu, isz Littleton, Colo., kuris nužude kloroformu savo 35 metu dukteria, kuri buvo nebyle, kurczia ir be valdžios, likos pripažytas per suda nekaltu.

Vos apie tai pasklydo žine po svieta, kad sztai Washingtone panasziai atsitiko. Juozas Pickard, 25 metu, nužude savo drauga Juoza Stein, kur abudu dirbo ligonbuteje. Steinui nubodo gyvastis ir melde savo draugo idant jam padarytu mirti, ka tasai ir iszpilde.

Dabar visur užeina klausymas ar galima atimti gyvasti kuri yra netinkama gyvent ant svieto? Paimkime sekanti atsitikima Kulpmont, Pa., kur randasi Mare Molinar, 18 metu mergaite, kuria tevai laike skrynioje per 18 metu ir teip josios kumas likos iszkraipytas, kad negali vaikszcziot ne kalbet, turedama prota kaip dvieju metu mergaite. Valdže tik nesenai apie tai dagirdo ir pradejo mergaite rupintis, bet joki daktarai jai nieko negali pagialbet. Argi nebutu mielaszirdingiau idant tokiam nelaimingui sutverimui palengvyt kanczes per atemima gyvasties?

O bet vadinasi tai žudinsta pagal tiesas, nes kas gime isz motinos, turi gyvybia ir duszia, kurios niekas ne turi tiesos atimti.

Kelios sanvaites adgal susitvere kompanije New Yorke, kuri parandavojo puikia sala prigulinczia prie Havajos, kurios tikslu bus permainyti jaja ant tikro Rojaus, kaip tai apraszineja Senam Testamente. Neužmirsz pasodyti ir medi nuo kurio Jeva nuskyne obuoli su kuriuom instume in pagunda Adoma.

Drauguve tikisi, jog in taji Roju suvažiuos tukstancziai žmoniu isz visu daliu svieto regeti tuju Rojiniu stebuklu. Tik nežine ar jame rasis Adomas su Jeva ar ne, nes apie tai nieko nepranesza. O gal turistai patys losz roles Adomeliu su savo patogioms Jevutems kuriu sziadien nestokas. Well, visko galima tiketis sziadien nuo Amerikoniszku užmanytoju.

Jeigu turi sužiedotinia ir priesza, tai ne tik prasiszalink jam isz kelio, bet bukie jam dekingu lyg smert, kad jisai geidže priimti sunku "kryžiu ant savo peczių."

Mažam Szvediszkam miestelije Bengtfors, likos sulaikytas per palicije katarinkorius, kuris rinko pinigelius gausiai numestus jam per gerus gyventojus. Katarinka buvo graži isz kurios iszeitinejo miela muzika, ne tik tautiszki szmoteliai bet ir operos kitu tautu. Buvo sulaikytas vien tik del to, kad ne buvo ukesu tojo miesto. Reike ir tai primyt, jog tai ne buvo prastas katarinkorius, nes pribuvo isz tolimos žemes ir jau apvažiavo konia visa Szvaicarija. Kelione atlikinejo puikiam Rolls Royce automobiliuje, turejo savo szoferi kuris turejo puikia mandiera. Užsimokejo jam tai gausiai, nes Szvaicarai myli labai muzika ir nesigailejo auku ant geros muzikos. Kokios jisai tautos, tai nedažinota.

Metodiszki ir Episkopoliniai kunigeliai labai perpyko ant ministerio iždo Mellono, kuris valdo visa prohibicijos masziner ija. Del ko? Sztai už ka, kad Mellonas tvirtai ir szirdingai apreiszke, jog tiktai kvailys intikes, kad spiritas yra trucizna. "Žmogus, kuris yra tokiu pažiuru, kokiu yra ministeris Mellon, negali pasekmingai priversti žmoniu ant užlaikymo prohibicijos," kalba kunigelis Clarence Wilson. Tolianus tasai bimbazelis sako: "Atsiminkime, buk Mellonas buvo locnininku didžiausios distilacijos Overholdt Distillery Co. (o baisybes!) ir prigulejo prie keturiu dideliu bravoru ir bankieriu del arielkiniu kupeziu. Mellonas netiki in prohibicije ir trumpam laike gali nusprensti, kad prohibicijos tiesos yra nelegaliszkos ir negali buti užlaikomos."

Idant pranaszavimai tojo bimbazelio kanuogreicziausia iszsipildytu, nes ir teip toji prohibicije yra kaula gerkleje visuomenes. Jeigu Mellonas teip padarytu, tai butu apszauktu "smart man" ant viso svieto.

Maskvoje ant ulyczių sziadien neregesi linksmo ar szypsojanczio veido kaip tai kituosia miestuosia. Visi praeigiai iszrodo, kad atsikele isz lovu po ilgai ligai. Baltu marszkiniu ne kalnereliu ten nematysi, žmonis apsiredia labai varginga i.

Maistas labai brangus, svaras cukraus kasztuoja 24 centai, sviesto svaras 80 centu ir t.t. Už gelumbia ir kitoki ceiki mokasi nesvietiszkai brangiai. Komunistai praszalino asztuones valandas darbo Rosijoi; darbininkai dirba laikais lyg velybam laikui.

Baisi klaida likos padaryta Taszkente, Turkestane, per tula daktara Toroda, teva trilekos vaiku, kurie sirgo dipterija. Tevas vietoje duoti jiems gyduoliu kurios užmusztu gaivalelius tosios ligos, uždave jiems truciznos per klaida. Asztuoni vaikai tuo mire, o kiti mirtinai serga ir nera vilties idant pasveiktu.

ATSAKIMAI.

V. J. K. Scranton, Pa., — Meldžiu man iszaiszkyt ar Italijos karalius Humbertas yra katalikas ar ne. Nesenai skaieziau apie apsivedima jojo dukters su Protestonu ir buk jisai yra masonas. Ar tai teisybe? — Atsakymas: — Italijos karalius yra masonu o isz gimimo yra kataliku. Jojo pati ir dukte kuri nesenai isztekejo už Protestono, teipgi yra katalike. Yra tai pirmutinis toks atsitikimas idant isz karaliszkos szeimynos Savoy, karalaite iszteketu už Protestono.

Mrs. M. S. Wilkes Barre, Pa. — Prisiunskie tamista savo senas knygas o bus apdarytos drucziai in skura. Teip, apdarome visokias knygass kokios jos nebutu.

KANTICZKOS arba giesmiu knyga, paprastais kietais apdarais. Preke $1. Su geresneia apdarais, preke $1.50

W. D. BOCZKAUSKAS - CO., MAHANOY CITY, PA.

Isz Lietuviszku Kaimelin

Oregon City, Ore. — "Saules" 87tam numeryje pasirode žinute isz Oregon City, Ore., kurioje buvo apraszyta apie darbus ir apie vietos Lietuviu gyvenima ir ju santikius, kad visi sutikime gyvena. Tas netiesa, kad czia Lietuviai sutikime gyvena. Asz nežinau, kodel žinutes raszejas visus Lietuvius in padanges kelia. O tik viena sau nepatinkama ypata per daug juodina. Czia žeminu paduodu kelius pavyzdžius apie vietos Lietuviu "santikius:"

— Kaip visur taip ir czia isz Lietuviu yra visokiu: Kataliku, tautininku, ciciliku ir bolszeviku. Katalikai yra priesžingi cicilikams ir bolszevikams. O cicilikai su bolszevikais tycziojasi isz kataliku tikejimo, (kurie jie patys tokiais buvo.) Tai koks gali buti tarp sziu triju partiju sutikimas?

— Tiesa, czia yra S. L. A. 2 kuopos. Pirmiau priklause visi Lietuviai in viena 240 kuopa, bet kilus kuopoje nesutikimas, turejo kuopa skilti in dvi kuopas. Czia ar yra sutikimas?

— Kiek laiko atgal, ant Roosevelt ulyczios, tuli kaimynai kele kriksztynas. Buvo užpraszyta jauna pora in kumus. Bet isz Lietuviu artimi kaimynai pranesze apie tai kunigui, buk szie kumai yra bedieviai, neeina in bažnyczia. Žinoma, kunigas ju neprieme in kumus, kas jiems padare daug nesmagumo ir iszleidu. Ar tai tas vis yra daroma vardan Lietuviu sutikimo? Kaip man atrodo, tai czia Lietuviu sutikimas toks: Nors ir kiauliszkas, bet tik Lietuviszkas.

Kaip kitur, taip ir czia senberniai pridaro visokiu szposu. Czia nekurie senberniai prisiplake prie gaspadiniu gyvena, o kiti taip trankosi nuo vieno burdo, ant kito, kaip blogas pinigas. Pavyzdžiui: Viena musu senberni labai kaukina ta liga, kaip katina Morczius-Kovo menesi. Nori apsivesti, lenda prie szesziolikiniu (prie 16 metu mergaeziu) bet pats to nepamislina, kad jis turi tris syk daugiau metu, kaip szesziolikines. O szesziolikines isz to vargszo irgi szposus kreczia. Pavyzdžiui: virsz-minetas senbernis, pradejo lankytis pas tula farmerkaite (pas ukininko dukteri) in Willamette, Ore. Toji jam pareiszke: "Kad tamista del manes per senas ir jau žilas, kaip vilkas." Nes ji, jos tas pareiszkimas labai užgavo, kad esas žilas. Sumane, padare; nusidaže plaukus rudai. O dabar sako: "Kad tamsta esi, kaip szuo rudas." O dar prie to jos motina pridejo: "Žinai tamisteli, kad asz buczia naszle, dar su tamista nesiženyczia, o ka jau kalbeti apie mano dukteri? Mano dukte yra, kaip žiedas pinavijos, o tamsta, kaip lepsze sutranejes." Musu vargszas isz tos altaracijos, nusipirko Italijoniszka armonika, ir mano prisiraszyti prie Salaveisziu armijos.

Czia "Saule" apszvieczia keliolika Lietuviu stubas. Laikui begant, apszvies ir daugiau. —Matlicko szvogeris.

Baltimore, Md. — Spalio 16 d. K. Levonaviczius, 28 metu amžiaus Lietuvis, szoko nuo Hanover tilto in vamleni, ir prisigirdo. Jis nusižude del nežinomu priežasczių. Vieni pasakoja, kad nabaszninkas buvo labai susirupines del motinos mirties, kuri tik dviem sanvaitem pirma buvo mirus, o kiti szneka, kad su savo tevu nesutikime gyveno. Stasys Levonaviczius, senas Baltimores gyventojas (nabaszninko tevas) yra geras parapijonas, o vienok kunigas neprieme nabaszninko bažnyczion, tiktai duobe paszventino. —K.

Lietuviszkos Pasakos.

SURINKO Dr. J. BASANAVICZIUS.

10.

Vienas karalius turejo tris dukteris. Pleinatuos apskaite, kad visas tris paguns viesula. Karalius prisake apdirbti sodna su didelia tvora ir karalaites niekur neiszleisdavo, kaip tik in sodna. Viena karta buvo puikus oras, — seserys iszejo pasivaiksztineti in sodna. Staiga pakilo viesula ir pagavo visas tris. Tada karalius suszauke daugybe žmoniu ir apgarsino: kas sujeszkos mano dukteris, tas gaus karalyste. Ir atsirado keturi vyrai: jie paprasze sau žirgus nuo karaliaus, kanapiu ir kitokiu daigtu ir iszkeliavo in svieta jeszkoti mergaeziu karalaeziu. Tigai keliavo po svieta, ant galo prijojo dvara. Inejo in vidu, nieko nera, tik keturi jaucziai tvarte pririszti. Jie visi keturi apsistojo ir papjove viena jauti, sudejo in katila ir paliko viena isz savuju pusryczius virti, o kiti visi iszejo in miszka medžioti. Beverdant pusryczius atejo mažas senas žmogus su balta pražilusia barzda; jis nesze sziena ir sziaudus jauczius szerti. Senis nerades vieno jauczio inejo in vidu ir rado beverdant pusryczius. Senis praszo jo valgyti; jis jam inpyle barszeziu, indejo mesos; senis kaip pradejo valgyti, kukorius nespeja jam pilti. Ir suede viska senis; paskui kaip prades muszti kukoriu prikalbinedamas: kaip tu latre, galejai papjauti mano jauti ir virti?" Musze, musze ir pats paskui iszejo. Paskui pargryžo isz medžiokles kiti ir atrado primuszta ka tik gyva savo drauga, ne pusryczių, nieko nerado. Ant antros dienos vel papjove antra jauti ir pasiliko namie antras bieziulis. Atsitiko ir teippat, kaip su pirmuoju. Treczia diena pasiliko treczias, ir jam teipogi atsitiko. Ketvirta diena reikia jau pasilikti kukorium visu mažiausiam. Tas užkaite katila, paeme mesa, sudejo ir pradejo virti, pats atsisedo ant kedes, pradejo vyti virve isz kanapiu, pasitaise kyli, žiuri ir ateina senis su szienu ir sziaudais. Inejo senis in tvarta, žiuri, nera ne vieno jauczio. Eina jis in vidu, praszo valgyt, tas jam neduoda, o senis, matyt, nori valgyt ir neturi ne truputi sylos ji muszti. Senis vis praszo, — kukorius neduoda. Tada kukorius neapsikensdamas, pagriebe nožuoli ne lažda ir pradejo muszti. Senis norejo pasiprieszyt, bet mato nevalges neveiksis — sruko per duris. Tada kukorius begant eziuptelejo už ilgos barzdos, greit inkiszo in skyle, kuri buvo sienoj, ir užkale su kylin. Senis daužesi, daužesi in visas puses, ale negalejo pabegti. Kukorius iszvire jau pusryczius ir laukia pareinant.

Senis pamates pareinanczius vyrus, szoko isz visos sylos ir nusipleszes sau barzda su mesa eme pats begti. Pamate vyrai ir kukorius pasivijo paskui jo pedu, kurios buvo kraujais apszlaksztytos isz jo barzdos, ir pribege prie urvos, mato tenai szviesa. Mažiausis isz ju sako: leiskit mane ant virves in urva, o kaip asz tiktai sujudinsiu virve, traukit laukan. Pririszo ant virviu viena jauczio skura, atsisedo ir nusileido in urva. Atrado seni besedint vienam kambarije ir beraudojant. Tada mažasis pradejo ji muszti vel su lazda prikalbinedamas: "kur padejai tris seseris karalaites?" Senis mato, kad jau bus blogai, sako: "eik czia in antra kambari ir atrasi." Teip ir padare. Inejo in kambari, mato, graži pana bekutinejanti galva tokiam ponui su dviem galvom, o tai buvo smakas. Pana sako: "cit, cit, nebrazdek, ponas pajus." Tas sako: "asz noriu tave iszvesti isz czia." Pana sako: "ne neiszvesi manes; jei nori mane iszgelbeti, va ant lango stovi du stiklai; tenai yra pajegos vaistai, iszgerk, tada galesi szi pona su dviem galvom užmuszt." Tas teip ir padare; iszgere ir nukabines karda nuo sienos nukirto abi galvas ponui, paeme pana, priejo prie urvo skyles, pasodino ant skuros ir sujudino virve. Vyrai, kurie stovejo ant virszaus, greitai ja isztrauke. Pats jis sugryžo vel pas seni. Senis pasake, kame yra antra sesuo. Tas inejo in kita kambari ir rado pana, beutinejanczia smaka su trimi galvomis. Priejo prie lango, atrado tris pajegos stiklelius, iszgere ir nukirto visas tris galvas isz karto, o karalaite iszvedes, pasodino ant skuros ir vel isztrauke laukan. Paliko treczia da. Vel pagryžes prie senio pradejo ji muszt, o senis pasake: "Eik pas treczia," atrado beutinejanczia smakan su keturioms galvoms, teipogi atrado keturis pajegos stiklus, visus iszgere ir nukabines karda nukirto visas ketures galvas. Paskui iszvedes karalaite isz kambario pasodino ant skuros ir sujudino virve. Kiti isztrauke. Tolianus bus.

ANT PARDAVIMO

Kampinis namas, 10 ruimu, ant E. Spruce St. Parsiduos nebrangiai. Atsiszaukite in "Saules" ofisa. t.f.

MERCHANTS BANKING TRUST CO.
MAHANOY CITY, PA.

3-czias Procentas už jusu pinigus ir saugumas del jusu pinigus yra geriaus negu 10-tas Procentas be jokio saugumo.

MERCHANTS BANKING TRUST CO.,
moka 3-czia Procenta už jusu sutaupytus pinigus ir ta suma kas-kart auga didyn. Yra tai saugiau ir geriau del žmogaus kuris dirba ir czedina. Dėkite savo pinigus in szita Banka o persitikrinsite ir matysite kaip tai pinigas auga su padauginimu Procento.

Padékavone

VISI DABARTINI SZERAI PREFERRED STOCK'O PENNSYLVANIA POWER & LIGHT CO. JAU PARDUOTI

Suvirsz dvideszimts-septini tukstancziai žmonu investino savo suczedintus piningus pirkdami musu szerus. Tas yra labai užganedinimas, nes parodo koki pasitikejima musu kostumeriai ir kiti žmones, turi in musu Kompaniju ir in jos darbininkus ir užveizdetojus. Stengsimes visom pajegom idant užlaikyt szita žmonu pasitikejima.

Labai mumis gaila kad sziame laike jau negalime priimti daugiaus užsakimu del tu szeru, bet su noru intrauksime jusu varda in musu knygas del norinczių pirkti szeru ateityje jeigu ju vel kada turetum del pardavimo.

PENNSYLVANIA POWER & LIGHT COMPANY

MOTINOS ATMINTIS

Daug metu atgal, kuomet asz buvau dar ka tik insiszventes kunigu, man teko vieszceti pas viena pažiustama kleboną mieste Baltimore, Md. Jisai buvo mane pasikvietes iszpažinezin klausyti.

— Daug mano parapijiecziu yra Negrai — jis tare, — asz manau tu nesigailesi, kuomet klausykloje padarysi juos savo draugais.

— Negrai! — tariau — dabar man teks patirti juju uolumas. Rodos jie yra labai jautrus?

— Ne perdaug! jisai atsake. Jie megsta giedoti, bet ir angelai teip pat megsta, jei apie tai kalbama. Gerai iszaukleti, jie tampa puikiais, patikimais Katalikais. Lygindamas juos su baltaisiais, asz negaliu padaryti jokiu iszimeziu. Žinoma, jie yra pavergta rase, daugelio baltuju paniekinta, dažnai ju bijoma ir nekeneziama. Kiti juos szelpia, isztvirkina, paskui pajuokia juju ydas ir visai užmirszta ju gerasias ypatybes. Bet aplamai kalbant jie yra geri žmones, nuolankus, ir, tikybiniu žvilgsniu žiurint, geriausia medega musu misijoneriu darbuotei.

Teip mudu kalbejome apie juodukus ir apie ju dvasines bei kitas ypatybes. Kartas nuo karto palygindami juju naminiu ir visuomeniniu paprocziu žymes; kai kad net ir ju protines ypatybes, kurios liete ju tikybini stovi.

Klausyklos darbas, visumet teikias paguodos, ytin toksai buvo su atgailiojanceziais juodukais. Pasirode, kad man teko ju didžiausia dalis. Isz tiesu, maža kitu ejo prie manes. Asz džiaugiausi ju paprastumu bei nuoszirdumu ir jaueziau skausmo savo szirdyje, klausydamas ju nelaimiu ir vargu.

Viena vakara, pabaiges klausyti paskutines iszpažinties, asz buvau beeinas isz klausyklos. Bet, sztai pažvelges in suolus, asz pamaeziau dar viena žmogu beklupojanti. Jisai, matomai, mane pastebejo, nes kruptelejes, pakilo ir pasisuko in mane.

Beeidamas vidurinin bažnyczios taku, jisai priklaupe ties didžiuoju aukuru. Priklaupimas, be abejo, jam buvo naujas dalykas, vienok negalima buvo nepastebeti jo gilios aukurui reiszkiamos pagarbos. Asz sekiau ji savo akimis. Elektros szviesa atsimusze in jo veida. Tai buvo juodas kaip mano sutana veidas ir patsai vyras isz stuomens ir liemens kaip Graiku dievaitis Apolonas: aukszias, puikios sudeties, placziais pecziais, lengvos eisenos. Atrode kokiu dvideszimties penkiu metu. Jisai buvo apsiredes elegantiszkai, bet padoriai.

Jisai priejes prie manes, susiojo ir szypsodamasis tartum lauke kuomet asz prakalbesiu.

— Mano sunau, ar tu nori eiti iszpažinties? paklausiau.

— Isz tikro, ponas isz tikro asz noriu eiti, bet asz beveik nežinau kaip pradeti.

Jo balsas buvo instabiai malonus ir gilus. Tuomet asz, noredamas praszalinti jo nejaukuma, pasisveikinau su juo ir pakviecziau ji in zakristija. Asz tuojau supratau, kad jisai visu pirma dar reikia pamokinti kaip eiti iszpažinties ir, be abejo, kitu musu szvento tikejimo paslapeziu. Padaves jam kede ir tares keleta malonu žodžiu, asz jo paprasziau, kad man kiek apie save papasakotu.

— Mano vardas, jisai tare szvelniu balsu yra Jeffersonas Stuart. Asz esu gimes Baltimores mieste. Mano motina buvo aukszto ugio moteriszke, labai stipri ir giliai tamsi. Asz buvau josios vienatinis kudikis. Mano tevas mire man dar kudikiu esant ir todel jisai man neteko pažinti. Mano matusze dažnai apie ji kalbedavo; kuomet ji meldavosi, man szalia josios klupojant, visuomet liepdavo kalbeti: "Dieve, pasigailek mano tevelio veles. Amen!" Ir teip turedavau kartoti bent tris kartus. Net ir dabar asz atsimenu, man dar esant tuomet kokiu triju metu, tas aszaras, riedanezias per mano motinos skruostus. Bet, ponas (asz turejau daug vargo iki kol ji intikinau, kad jisai mane vadintu ne ponu, bet tevu; jisai mane, kad toksai pavadinimas turi inžeisti mano asmeni), bet ponas, tai yra teveli, tiek ir tiek kartu mano geroji matusze atsivesdama mane in szia bažnyczia. Atsivedusi mane prie groteliu, insakydavo man garsiai kalbeti ir vel atkartoti mano kudiszkas maldas. Jinai gi insmeigdavo akis in aukura tartum matydama pati Vieszpati Dieva. Kuomet asz sustodavau, neturedamas ko kita maldauti, ponas, jinai atsikreipusi in mano sznibždedavo: "Dievas yra czia pat, Jeffersonai! Jisai žiuri tiesiog per tas duris ir tavo szirdi" — ir asz drebejau isz baimes, kad Dievas nerastu manyje ko nors Jam nepatinkanczio. Kitu kart vel, kuomet mudu stovedavom priesz szia bažnyczia, ji man kalbedavo: "Jeffersonai, vaikeli, žiurek in szita iszdidu Dievo Nama! Szitoje bažnyczioje mudu su tevu buvome sujungtu moterystes ryszin; szitoje tai bažnyczioje, mano vaikeli, tu buvai pakriksztintas! Tu czia buvai pakriksztintas Kataliku, ne kitokiu, bet Kataliku; ir tai tu niekuomet nepamirszk. Jei gu, tau užaugus, koki nors netike Metodistai ar Baptistai kalbins tave priimti ju tikejima, pasakyk jiems, kad tu esi Katalikas, nes tiktai szita vienas yra Dievo tikejimas.

* * *

— Asz vos susilaikiau nenusiszypsojes, girdedamas juoduka teikianti toki nedraugiszka musu artimams pavadinima Greitai paklausiau — ar jisai dar atsimena tas maldas, kurias ji iszmoke jo motina?

— Teip!

Jo motina iszmokino ji melstis. Ir czia pat, tartum mažas kudikis, tasai patogus vaikinas atsiklaune ir atkalbejo "Teve musu," "Sveika Marija," ir "Tikiu in Dieva Teva." Žinoma tai kalbejo su klaidomis, bet kiekviena karta, man ji pataisius, jis atkartodavo teisingai kai mažas vaikas.

Asz negaliu pamirszti jo karszta uoluma ir gyva tikejima. Pabaiges maldas, jisai vel atsisedo.

— Mano motina buvo liuosa moteriszke, teveli, — jis pradejo — ir visuomet už anezio krepszelyje nesziodavo popiera su savo paraszu. Ji vadino ji savo laisves laksztu. Asz dažnai macziau ja, rodinczia ta popieri policijantams, kuomet tie sustabdydavo ja gatveje.

Ji turedavo sunkiai dirbti — sziuriuodavo ir valdydavo keleta ofisu. Mes gyvenome Katalikiszkoje Negru szeimynoje. Asz pats dažnai eidavau su savo motina in darba. Vienas ofisas, kuri ji valdydavo, buvo paupyje. Buvo Vasara.

Viena karta, ten szluodama, ji pasiunte mane parneszti smelio grindims pabarstyt. Asz nuejau pas notoli supilta smelio kaupa. Motina pažinojo juoda senuka, kuris ten dabojo ir pasake man, kad jis duosias smelio skardineje. Asz gavau smelio, nunesziau motinelei, ir paskui nubegau atgal pasikalbeti su tuo senuku.

Asz tenai suradau kita juoduka savo metu ir mudu pradejome žaisti. Upeje ant inkaro stovejo keletas laivu. Vienas žmogus pradejo atriszineti nuo laivo virves. Tai buvo baltasis, žemos kaktos ir piktos iszvaizdos žmogus. Mus pamates, jisai pradejo szaukti:

— Užszokite, jus vaikueziai, ir padekite man intraukti szita virve. Asz jums duosiu po centa.

Mudu lenktyniais ejome vienas su antru, kuris greieziau nubegsime. Asz sau pamaniau — kaip bus linksma man ta vakara paduoti motinelei savo pirma uždarbi. Mudu užszokome ant laivo bet sztai — du kitu vyru sugriebe mudu nunesze žemyn, užrakino kambariukyje ir pasake, kad už mažiausi triukszma busime nužudyti. Mudu susispaudeme vienas prie kito, sziurpo kreeziami isz didžiausios baimes. Tuojaus iszgirdome virszuje greitus žingsnius ir pajutome laivo supima. Staiga supratom, kad mudu laive važiuojame ir tik vienas Dievas žino kur!

Kiek mudu priverkem tame kambaryje! Man szirdis plyszo kai pradejau manstyti apie savo motinele, taja varginga, brangia motinele, ieszkant manes, savo paprasto vaikelio, savo vienatinio vaikelio, kurio niekados jau daugiau nereges.

Jis sustojo, susijudines. Jo balsas buvo teip graudingas, teip jausmingas, kad mano szirdyje užuojauta; žinojar kad jis kalba tiesa. Jis toliau tese savo pasakojima:

— Bet tuojau viskas nutilo. Mudu mažiukai, vargingi juodukai apsikabinome vienas kita, ir beverkdami užmigom Dienai iszauszus, mudu iszsivede isz kambarelio ir dave užkasti. Tada pamateme, kad jau plaukiam in jures.

Mudu nugabeno in miesta St. Charleston ir ten prekyvieteje pardave dviem pliantatoriam. Asz dar pamenu kai mano pirkejas, priesz pirksiant, inkiszo savo pirsztus in mano burna, iszmanksztė visus mano sanarius, isztyre mano regejima, dantis, klausa. Vienas žmogus siule szimta penkiasdeszimtis doleriu, bet pagaliau buvau parduotas už du szimtu penkiasdeszimts penkis dolerius, ir tapau tojo pliantatoriaus nuosavybe. Dabar asz buvau belaisvis — vergas. Prieszintis nedrysau, ir pasyviai ejau kur tik insake.

Kaip nuobodu man gyventi klaikoje žemeje su trimi szimtais kitu vergu, dirbanczin nuo sauletekio lig sauleleidžio. Kaip asz gailejausi ju su ju keistais butais, paprastomis grintelemis, juju laukinemis pasakomis ir ju tikejimu. Kaip ten visa buvo nepanaszu in Baltimore! Ir kaip asz ilgejausi savo mylimosios motineles!

Asz niekuomet daugiau jos nemaeziau.

Pirmutinis prietikis, kuris paliete mane vergijoje, tai buvo ginczas apie mane. Sziemyna, kuriai asz tapau parduotas buvo pusiau Metodistai, pusiau Baptistai. Mat, tevas buvo Metodistas, motina gi Baptiste. Jie karsztai ginczydavosi tarpu saves, kuris padarys mane savo tikejimo. Juodu kartodavo daug pavyzdžiu isz Biblijos. Didesnieji vaikai juokesi, bet nesieme ne vienos puses. Asz, tikrai pasakius, buvau drasus juodukas, ir laukiau kad tik ginczas kiek nurimtu; jeszkojau tik progos, nes mano motineles žodžiai skambejo mano ausyse.

Pagaliau pasitaike laukiamoji proga. Sukaupes visas savo jegas, basomis kojomis, rankomis ingrustomis in savo trumpu kelinaeziu kiszenius, asz prabilau:

— Metodistai ir Baptistai yra viena netike. Asz esu Katalikas. Dabar žinote. Tai yra vienatinis, tikras Dievo tikejimas.

Man pabaigus ir dar jiems neatsigavus isz savo stebejimo, asz pamaniau, kad bus geriau atkartojus, nes pirma karta rados neiszsazakiau gana garsiai. Tad tvirtai paremiau žeme savo kojas ir bene rekdamas atkartojau mano motineles žodžius. Ir tikrai asz atjauteziau tuosius žodžius savo szirdies gelmese. Asz bucziau juos tares kad ir tie žmones butu mane užmusze; kaip maniau jie ir darys. Bet jie pasielge visai prieszingai. Pirma jie žiurejo akis iszverte, paskui pradejo reikszti rustumo, bet asz, kaip ir tyczia, žiurejau in juos nemirksedamas. Tada dvi didesnes mergaites nusikvatojo, ir visi vaikai pradejo juoktis. Po kiek laiko ir tevai pradejo juoktis, ir isz visu szaliu pasigirdo juoku audai.

Asz turejau jiems papasakoti visa ka asz žinojau apie savo tikejima. Bepasakojant, man teko tris kartus atkalbeti savo maldas. Asz papasakojau kokiu budu mane pavoge ir apie savo varginga motinele. Asz manau, kad mano žeiminike buvo gailestingos szirdies, nes ji tare:

— Vargszas juodukas, taves czia niekas nelies!

Po to atsitkimo, savo tikejimui asz neturejau jokiu sunkenybiu. Jie žmones buvo man gana malonus. Vienok asz turejau sunkiai dirbti, ir geiste geidžiau gryžti pas savo motinele. Visusvarbiausia asz niekuomet neapleidžiau savo maldu. Kuomet kviesdavo mane dalyvauti ju susirinkimuose, asz teip tvirtai atsakydavau "ne", kad jie toliau ne nemegindavo. Matai, teveli, tai buvo mano motineles žodžiai! Ji juos indiege man in szirdi, ir nors asz ne viena dalykeli nežinojau apie Katalikus, visgi buvau tikras, kad josios buvo tiesa; visa gi kita — netiesa. Tad asz ir laikiausi savo motineles pamokinimu. Užauges, asz pradejau draugauti su viena patogia mergina. Bet ji buvo tokia karszta Baptiste, kad asz su ja ir atsisveikinau. Asz niekad nemacziau Kataliko; niekad negirdejau nors vieno arti gyvenanczio. Buvau darbininkas žmogus savo visa gyvenima ir visados vargingas.

* * *

Po karo asz tapau liuosas. Tad nuvykes in viena nosteli asz insiprasziau darbo su tiksliu užsidirbti kelionei in Baltimore ir surasti savo motina. Savaite atgal asz czia atvykau, teveli! Asz tuojau pradejau ieszkoti savo motinos, bet... — ir czia jo balsas nutruko, ir krutine suvirpejo — viskas persimaine. Asz negalejau nieko surasti kaip asz kad atminiau: ne uoste, ne gatvese, ne užkampiuose. Tacziau asz suradau viena sena moteriszke kuri in mano klausima, prisimine mano varda. Ji paeme mane už abieju ranku ir, pažvelgusi in akis, tare: "Ar tai tu, Jeffersonas Stuart? Tu! Teip, tikrai, asz pamenu tavo vargsze motinele. Kada ji negalejo taves surasti, jos szirdis plyszo isz skausmo ir ji mire. Ji ilgejosi ir vytesi, bet kuomet kunigas atnesze jai Szvenceziausiaji, tai ji aprimo. Asz irgi tuomet ten buvau. Tavo motinele atsisuko in mane ir tare sziais žodžiais: "Rakele! jeigu tu kada nors sutiksi mano varginga vaikeli sziame pasaulyje, pasakyk jam, kad jo motina žiuri in ji diena ir nakti," — ir ta nakti ji mire.

Tai buvo sunkus smugis, teveli, sunkus smugis! Asz tegalejau tik nusilenkti likimui ir visa nukesti. Bet tuomet asz pamaniau, kad reiketu aplankyti toji bažnyczia, kuria mano motinele teip mylejo, ir tapti geru Kataliku. Kitaip asz negaleeziau jai intikti. Asz turejau daug keblumo surasti szita bažnyczia; ji didokai permainyta. Bet sztai asz jau czia. Pamates tamsta, asz norejau papraszyti, kad man pagelbetumei tapti geru Kataliku, lygiai tokiu kaip kad buvo mano mirusioji motinele; tiktai budamas geru Kataliku asz kuomet nors galesiu ja matyti danguje. Ar tamsta, teveli, man pagelbesi?

Suprantama, kiek galedamas diena po dienos mokiau ji ir jam aiszkinau szventaji Kataliku tikejima iki kol jisai nepasiliko tikru ir uoliu Kataliku. Kur jis dabar yra, asz nežinau. Bet asz tvirtai tikiu, kad jo gyvenimas neteikia jokios neszloves jo motinai danguje.

Lietuvos motinos, sztai jusu szeimynoms pavyzdys!

K.T.V. — Laivas.

Apeme Persijos Sosta.

Riza Kahn, vyriauses ministeris ir diktatorius Persijos, kuris apeme sosta po praszalinimui karaliaus Paulavia, kuris sveeziavosi Paryžiuje ir užmirszo apie savo padonus ir karalysta.

PAJESZKOJIMAI.

Asz Mare Stiklakiene pajeszkau savo broliu Kazi ir Matjoszin Jenuszkevieziu, Kazys pasidaves po pavarde Anis. Taipgi pajeszkau broli Andriu Vosiliu, mes vienos motinos kito tevo. Visi trys pacina isz Tursucžiu, Szunsku Para. Kazys ir Andrius gyvena Philadelphia apie 20 metu, Matjoszius gyvena Clevelande apie 23 metus. Jeigu kas apie juos žino meldžiu praneszt arba tegul pats atsiszaukia ant adreso. (t.93

Mare Stiklakiene
1031 W. Centre St.,
Shenandoah, Pa.

Konstantas Kucziczkis, kurio pajeszko pusbrolis Juozas Kerdokas. Keli metai adgal gyveno Illinojaus valstijoj. Jisai pacina isz Vilniaus gubernijos. Kas apie ji žinotu ar jis pats tegul atsiszauke greitai ant szio adreso: (t.92

Joseph Kerdokas
State Sanatorium
Franklyn County,
South Mountain, Pa.

THE NATIONAL BANK OF MAHANOY CITY

CAPITAL STOCK $125,000.00
SURPLUS IR UNDIVIDED PROFITS $623,358.62

Mokame 3.czia procenta ant sudėtu pinigu. Proconta pridedam prie jusu pinigu 1 Sausio ir 1 Liepos. Mes norim kad ir jus turėtumet reikala su musu banka nepaisant ar mažas ar didelis.

H. BALL, Prezidentas
G. W. BARLOW, Vice-Prez.
J. E. FERGUSON, Kas.

Lietuviszkas Graborius
K. REKLAITIS

Laidoja numirelius pagal naujausiu mada ir moksla. Prieiname prekes.

516 W. SPRUCE STR.,
MAHANOY CITY, PA.
Bell Telefonas 149

Jau laikas susivaldyti jums motinos,
Jau jusu dieneles apraudotos,
Mato jusu pasielgima vaikai,
Jog pasielginejat negerai.
Motyn, tu juos piktini,
Kaip reike gyvent nemokini,
O bus ne gerai,
Kaip kudlaczys tave vaikai.
Motinos neprivalo girtuokliaut
Ne paleistuvaut,
Ba tai bjauru
Ir ne gražu.

* * *

Mergeles, jeigu esate ant krikształynu, tai gražiai apsieikite,
Funiu jokiu nedarykite,
Ba paskui sarmata turi,
Reike in kita miesta iszdumti.
Apie tai da nesakysiu,
Kas buvo Džerardvillej
užtylesiu.

* * *

Szenadori mama už dukrelia supyko,
Ant vaikino, kada ji sutiko,
Reže per žanda su buteliu
kaip matai,
Net sulindo in žanda stiklai.
Jau kad boba musza tai
negerai,
Tai del vaikino sarmata labai,
Vaikineli, nereikejo pradeti,
Su tokia dukrelia užsideti.
O kad geresnes sau neranda,
Tai aplaiko skaudu ypa per žanda,
O mat Džerijos bobeles,
Gyvos kianleles.
Murzinos duszios,
Nesiprause niekados.
O ka nuo munszaines pasigeria visi,
Blaivu mažai ten rasi,
Jau tai niekai,
Kur gere seni ir vaikai,
Konia kožnoje grinczioja,
Stauge kaip vilkinyczioja,
O bobeles kaip kianles žvenge,
Net del praeigio ausis spenge,
O tu Džerije, Džerije,
Tegul tave smakai prarije,
Kas bus isz tuju vaikeliu,
Isz sunu ir dukreliu?
Tai vis Džerijokai,
Smarkus pijokai,
Munszainia bobeles perimtos,
Lauke tiktai nuolatos,
Ar kas stikleli užtrytuos.
Kokia ten isz Bostono pasiutele,
Iszkele bimbazine veseile,
Mat josios asilas nuo josios
iszrunijo,
Tosios pasiuteles issižadejo;
O kada susinesze su kitu,
Susiporino antru kartu su
kitu kvailiu.

* * *

Montkarmesia užtikau dvi
baltplaukes,
Dideles liežuvninkes,
Kurios kožna aploja,
Ant to visai nedboja.
Jau ant ju kailin pasirengus
osmin,
Kada pribusiu gerai užduosiu.
Jeigu liežuviu nesuvaldys,
Trunepam laike neapsimalszys.

* * *

Badai Springfilde viena
mergica,
Pasodino in koza tula frica,
Už apdovanojima jai do-
vaneles,
Gyvosios lelijeles.
Dievs žino, kas czion toliaus
bus,
Jeigu mergicos isz miego ne
pabus,
Proto mažai turi,
O ant vaikinu vis žiuri,
Bet jeigu busit davadnos,
Tai jus garnys neapdovanos,
Vaikineliai myles,
Niekad neapleis,
Apsives,
Ir myles.

ISZ LIETUVISZKU KAIMELIU

Worcester, Mass. — Septyniu metu Jonas Stankunas, 49 Vernon St., iszejes in platu pasauli, užlipo ant traukinio ir nuvažiavo net in Millbury. Ten, traukinio darbininkai, surade ji, perdave ji policijai, kuri pargabeno ji namon. Jonukas yra prityres keleivis, nes, anot jo tevu, jis du syk nukeliaves in Bostona ir atgal, vienu-vienas.

— Katrina Barkiene, 1 Ledge Ct., numire szirdies liga pereita Sesztadieni, Lapkriczio 7-ta, 1925. Ji paejo isz Grabavos k., Mariampoles parapijos, buvo gera, dora moteriszke, priklause prie keliu draugiju. Paliko vyra, tris sunus ir dukteri dideliam nuliudime. Palaidota su apeigomis Szv. Kazimiero Bažnyczioje. Szv. Jono, kapinyne. Lai ilsis ramiai szioj svetainej, szaltoj žemelej.

— Lietuves, p. C. Bukneriene, p. A. Zederiene ir R. Matulevicziene buvo sunkiai sužeistos, kuomet ju automobilis, invažiavo in medi netoli W. Brookfield. Jos gryžo isz Elizabeth, N. J., ir buvo kelionej visa nakti. Žederiene, kuri valde automobiliu, labai nuvargo kelionej, ir laikinai nusilpus, nemate, kad važiuoja in medi. Jos randasi Szv. Vincento ligonineje, Worcesteryje. Zederiene ir jos motina Matulevicziene, pasveiks. Bukneriene, abejotina, kad pasveiks. Jei gu ir pasveiks, nustotu regejimo, nes akys labai sužeistos.

— A. L.

Linden, N. J. — Lapkriczio 9 d. rytmeti czia atsitiko nelaime. Vienas automobilius invažiavo in labai dideli troka, kuris iszstumtas isz kelio, kaip pasileido nesuvaldomai begti, teip ir nugarmejo pakalnen, pakeliui užvažiaves ant darban einanczios Lietuvaites — Onos Krutuliutes, kuria ir užmusze vietoje.

A. a. Krutuliute buvo tik 16 metu, gyveno 18 West 11th St. Labai gaila nelaiku žuvusios jaunos mergaites.

Troko vežikas yra aresztuotas. —V.

Brooklyn, N. Y. — "The Brooklyn Times" pranesza apie aresztavima tulo McGurko ir Stepono Comoski, nuo 63 Grand St. Jie kaltinamai "baltosios vergijos" palaikyme, nes pas juos rasta dvi merginos: Mary Cassidy, kuri nedave savo antraszo, bet turi 19 metu amžiaus, ir Adele Burdulis (gal Burduliute), 15 metu amžiaus, nuo 96 Stagg St. Sti atiduota nepilnamecziu globos draugijai.

Prie progos reikia pastebeti, kad tevai, kurie pavelija dukterims velai naktimis vaikszczioti, ir nežino su kuo dukterys draugauja, veliau gal pajus, kad ju dukterys draugauja su kokias "baltosios vergijos palaikytojais, kuriu szioje apylinkėje regis, yra nemažai. Tevai turetu leisti dukteris prie Lietuviszku mokyklu ir organizaciju. —V.

W. TRASKAUSKAS
PIRMUTINIS LIETUVISZKAS GRABORIUS MAHANOY CITY

[redacted]

Laidoja kunus numeireliu. Pasamdo automobilius del laidotuviu, krikształyniu, veseliju, pasivažinėjimo ir t. t.
520 W. Centre St. Mahanoy City, Pa.

A. RAMANAUSKAS
LIETUVISZKAS GRABORIUS

MILL & PATTERSON STS.,
ST. CLAIR, PA.

Iszbalsamuoja ir laidoja mirusius ant visokiu kapiniu. Pagrabus paruoszia nuo paprasczausiu iki prakilniausiu. Parsamdo automobilius del laidotuviu, veseliu, krikształyniu ir kitiems pasivažinėjimams.

Bell Telefonas 1873-M.

ŽINIOS VIETINES

— Tiejie, kurie iszvažiavo in virsztutines ir minksztas anglekasyklas mano sugryžti tuojau kada straikos pasibaige.. Raszydami namo draugams savo, sako buk mokesčiai labai maži ir vos užtenka ant pragyvenimo. Geriausia gyventi kietuju angliu aplinkinesia kur žmogus uždirba gerai, turi prieteliu ir padejimas yra daug geresnis nes minksztuosia kasiklu aplinkinesia žmonys gyvena labai neszvarei, isztvirkime ir be jokio tikejimiszko užauklejimo.

— Nauja bulivardo szviesa kuria užveda ant Centre ulyczios dabar bus pratensta lyg 600 skvero o ne lyg Catawisos ulyczios kaip isz pradžiu buvo manoma. Mat, musiszkiai užsispyre idant miestas szviesa užvestu ten, kur daugiausia gyvena "polenderiu" nes ir jieji moka taksas kaip ir kiti. Gerai padare, nes taip turi buti.

— Pirmo vordo ugnagesiu kompanije No. 5, prie kurios priguli daugiausia Lietuviu, turejo savo susirinkima praeita Petnyczia, ant kurio nutarta laikyti dideli baliu Thanksgiving diena, Ketverge 26 Novemberio. Traukimas $175.00 aukse bus laikomas ta vakara. Barberis Juozas Ancereviczius likos iszrinktas trustisu. Musu ugnagesiai auga sparcziai ir neužilgio statys savo nama. Nauju sanariu pribuna ant kožno susirinkimo ir kaip rodos neužilgio "musu" ugnagesiu kompanije bus viena isz didžiausiu mieste. Ateikite ant baliaus Thanksgiving diena ir suszelpkite kareivius kurie kovoje su liepsna ir apsergsti jusu nameli laike nelaimes.

— Seredoje bus szliubas p. Juodeszkiutes su p. Kiniaucku.

— Ashlande Otto Strockbine nuszove savo paczia ant smert kad zulino su kitu ir apgaudinejo savo vyra per metus laiko. Po tam pats sau paleido szuvi, kuris nutrauke jam puse žando ir liežuvi. Randasi ligonbuteje ir kaip rodos isz žaduliu ne iszsigydins.

Ant. J. Sakalauskas

LIETUVISZKAS GRABORIUS IR BALSAMUOTOJAS

Laidoja kunus numireliu pagal naujausia mada. Pigi kreke. Teipgi pristato automobilius visokiems reikalams.

Parduodu visokius paminkius, didelius ir mažius už pigiausia preke, todel jeigu pirksite POMNINKA tai kreipkites pas mane, nes asz galiu jumis pigiau geriaus parduoti negu kiti.

333-335 W. Centre St. Mahanoy City

$1,000 TIK UŽ 60c.

Atsiunsk mums 60c ir gausi musu stebuklingu žoliu vertes tukstanczio doleriu. Ka tas tukstantis doleriu žmogui reiszkia, jeigu jis yra apimtas kokios nors ligos bei viduriu sugedimo? Toks žmogus yra susiraukes, nelinksmas ir invairiu nesmagumu apimtas. Jeigu tokiam žmogui ir auksini kalna parodytum, tai jam malonesne butu sveikata, negu tas aukso kalnas. Taigi, jeigu jautiesi esas apimtu kokiu nors nesmagumu, tai greit reikalauk musu valstžoliu, kurios jums sugražins sveikata.

Valstžoles yra nuo sekancziu ligu: viduriu užkietejimo, skilvio nemalimo, nenoro valgyt, strenu ir pecziu skaudejimo, patrukimo, dusulio (asthma), perszalimo, skaudejimo po krutine, reumatizmo, plauku slinkimo, pleiskanu, szlapinimosi lovoj, ir kitu ligu. Atsiunsk 60c, tai gausi valstžoliu nuo bile vienos virszuj paminetos ligos.

Jeigu kenti nervu suirima, galvos skausmus, užima ausyse, nuomara, szirdies liga, tai atsiunsk 85c ir gausi musu gausius vaistus, taip vadinamus "Nervu Preparatas." Nervu liga yra labai blogas dalykas, bet musu Nervu Preparatas užbega tai ligai kelia ir suteikia žmogui ramuma.

Atsiunsk 10c, tai gausi visokiu musu žoliu ir knygu kataloga. Reikalingi musu žoliu pardavinetojai visuose miestuose.

M. ZUKAITIS,
25 Gillet Rd. Spencerport, N.Y.

Isz Shenandoah, Pa.

— Praejta Ketverga apie 10 valanda vakare, užsidege Shenandoah Lumber Co., terp E. Penn ir Bower ulycziu, o kad taji vakara buvo smarkus vejas liepsna greitai prasiplatino ir reikejo szaukti ugniagesius isz Mahanojaus, Girardvilles, Gilbertono, Frackvilles ir kitur. Po keliu valandu sunkaus darbo pasiseke suvaldyti liepsna, bet negreicziau pakol padare bledes ant 150,000 doleriu. Kelios verhauzes sudege ir vienas arklys o du Mahanojaus ugniagesiai buvo sužeisti. Liepsna buvo aiszkei matyta per kalnus Mahanojui. Jeigu vejas butu vares liepsna in kita szona miesto, tai butu pusiau iszdegias, bet ant gilukio vejas pute in laukus. Keturesdeszimts metu atgal, ta paczia diena, Novemberio 12, 1883 mete, Szenadorije kilo baisi ugnis kuri iszdegino konia puse miesto, kuria pamena senesni gyventojai.

— Viktoris Bedal, 40 metu nuejes rinkti angliu prie kalno drauge su Jonu ir Edvardu Jerniszkeis, likos užgriautas per nuslinkima kalno arti kelio vedanczio ant kapiniu. Jeniszkei broliai vos iszsisaugojo panaszios nelaimes, bet greitai iszszoko isz skyles paneszdami mažus žaidulius. Po keliu valandu sunkaus darbo lavonas Bedalo likos surastas.

Frackville, Pa. — Daugelis vaiku czionais serga isz priežasties staigios permainos oro. Vinco Stadkevicziaus, 11 metu sunelis serga ant uždegimo plauceziu kaipo szesziu metu sunelis Kazimiero Kirelevicziaus serga gerkles liga

— Atejnanti meta Lehigh ave., bus iszpvlta konkretu ir bus viena isz puikiausiu ulycziu ir valstiniu plentu vedanti in Pottsville. Visi elektrikinei dratai bus perneszti ant užpakalines ulyczaites.

Tamaqua, Pa. — Pati Kazimiero Arono, gyvenanczio ant Oakland ulyczios, pabego nuo savo vyro, palikdama paskui save penkis vaikus isz kuriu vyriauses turi 18 metu o jau nausias 4 metu. Priesz apsivedima Aroniene gyveno Illinojui, ir kur badai iszsibastino. Policije jieszko josios.

— Jeigu kada busite Tamakveje, tai užejkite pas Kemzura, o jisai priims jus prieteliszkai savo hotelije. Yra tai sztant tautietis ir gero budo žmogus. Salunas randasi po No. 300 E. Broad St.

SUSIRUPINIAS.

Sudžia: — Na, tai prisipažinai, jog apvogiai drabužini kroma?

— Teip, ponas sudžiau — prisipažinstu...

— Man labai navatna, jog tu pinigu isz stalcziaus ne paemei?

— Tegul man ponas sudžia apie tai ne primena, asz gatavas sau gala pasidaryti, ne toki dalyka dovanoti.

ANT PARDAVIMO.

Didelis keturiu floriu plytu namas, kuriame randasi hotelis 35 rumais ir restauracija. Vidury miesto Tamaqua, Pa, prie kampo. Parsiduos tik namas arba su bizniu, kaip kas nori. Atsiszaukite in "Saules" arba ant adreso:

8 West Broad St.,
(4t.) Tamaqua, Pa.

ANT PARDAVIMO

Nauji namai Frackville, Pa. Preke $4,600 ant lengvu iszmokesczių. Teipgi lotai minetam miesto. Apie daugiaus dasižinokite ant adreso.

V. Lapinskas
601 W. Mahanoy Ave.
(t.f.) Mahanoy City, Pa.

Nereikia..

Vaizdelis isz dabartinio darbininku gyvenimo Amerikoje.

Antanas Bedulis eina gatve, letai žingsniuodamas retais žingsniais ir vis apsidairo, apžvelgia kiekviena apsmilkusi nama, pažiuri per apmusijusi, apdulkejusi langa... Bet kiekviename jo pažvelgime galima pasteboti didžiu-didžiausia troszkima, troszkima, kuriame atspindi jo visas noras gyventi.

Jis ilgai, ilgai žiuri in tuos susmilkusius, su tamsiais langais senus namus ir klauso, kaip ten juose nemaloniai užia, trata, dunda geležiniai ratai. Jis taipgi mato per tuos apsmilkusius langus, kaip ten viduje trusia, begioja nuogomis krutinemis jo draugai-darbininkai. Insižiurejes jis masto, masto savo paprastas mintis— apie darba, kurio jis sziandie neturi. Jis jau nori eiti ir sakyti: "Susimylekite, duokite ir man dirbti. Dirbsiu kuo-sunkiausia darba ir tik už maista." Bet jam nepabaigus, prisiartino policistas ir, durdamas kieta lazda in paszone, suszuko:

— Traukis nuo tako, taves czia nereikia.

Bedulis mandagiai nusilenke priesz "tvarkadari," bet dvasioje neszinas daugybe keiksmu eina toliau, žengdamas suvargusiais, sunkiais žingsniais, slegiamas alkio bei szalczio, kol vel pricina panaszu apsmilkusi nama. Pakelia akis augsztyn ir žiuri atsidejes. Jo veida tuo tarpu apszvieczia lyg kokis linksmybes žiburelis. Priesz jo akis stovi iszkaba: "Reikalaujame darbininku..."

Jo kunas permaino savo suvargusia iszvaizda. Iszkarto tampa jaunesniu, linksmesniu... Praveria nedrasiai duris ir, inejes vidun, žiuri nedrasiai in akis prieszais ji stovincziam pikto veido užvaizdai, kuris, nieko nelaukes, rusczіai-žiauriai pažiurejes, tare:

— Nereikia, nereikia... Tu esi persilpnas ta darba atlikti. Mums reikia sveiko, druto vyro. Isz taves maža naudos. Nereikia...

— Buk toks geras, pone, pasigailek... jau neturiu ka valgyti... leisk man dirbti...

— Nesiskunsk... eik sau, nereikia!

Vel jis eina prie kito panaszaus susmilkusio namo ir kartoja taip pat: "Susimylekite, asz alkanas." Bet ir vel lieka pavarytas tuo pacziu žodžiu — "nereikia."

Bedulis nusimines sedi "savo" kambaryje, už kuri jau antras menuo buvo nemoketa ir pilnas liudnumo mansto. Pro ausis bega, lekia szvilpdami jo paties mincziu žodžiai: "Tu nereikalingas, tau metas pabaigti gyvenima, tau sziame placziame pasaulyje, pilname turtu, saldybiu, nera mažiausios vieteles."

Tie szauksmai pranyksta, gimsta kiti. Pastarieji papuoszia jo veida szviesesniais spinduliais ir iszsiveržia isz jo burnos žodžiai:

— Malonus gyvenimas, bet kodel asz nereikalingas?

Taip besvajojant prasivere durys ir pasirode tarpduryje szeimininke.

— Na, ka... dar negavai darbo?

Bedulio veidas pasipuosze kudikiszkomis aszaromis ir iszsiveržo liudnas, nedrasus, praszantis balsas.

— Nevaryk manes... Gal rytoj, gal poryt gausiu darbo... apmokesiu.

— Ne! — rusczіai atkirto szeimininke, — kambari atidaviau kitam. Taves nereikia... eik, nereikia.

Tu žodžiu beklausydamas Bedulis persimaino ir palieka dar vargingesniu, liudnesniu, negu pirma buvo. Tik ant jo veido pasirodo permatomas dvasios keiksmas, kuri, nors slaptai, bet nuolat kartojo: "Prakeiktas, prakeiktas mano likimas ir jus prakeikti, kurie isznaudoje, iszeziulpe mano pajegas, iszstumete gatven, kaipo jums nereikalinga atmata ir nuolat kartojate —"dabar jau nereikia..." Ir taip dvasioje keikdamas, apleidžia ta nama.

— Nevaryk manes, asz suszalsiu...

— Eik sau, nereikia.

Bedulis apsisupa savo apiplyszusiais kailiniais ir eidamas pro duris liudnai sau mansto: — "Asz nereikalingas... niekam nereikalingas... Visi sako — nereikia..

Vel jis eina nusimines paeziomis tamsiausiomis gatvemis. Pricina smukle ir pamato parasza: "Užkandis dykai."

Jis nedrasiai peržengia smukles slenksti, pažiuri bailiai in smuklininka ir priejes paima duonos szmoteli. Bet smuklininkas tuoj užrinka:

— Lauk, valkata! Taves nereikia... Tu neturi pinigu... nereikia!

— Argi tamsta manes nepažinsti?

— Eik sau, nepažinstu. Nereikia man tokiu.

Bande dar teisintis Bedulis ir prirodineti, kiek sykiu jis yra czia buves ir kiek pinigu praleides, bet smuklininkas, neklausydamas visu jo prirodinejimu, sueziumpa už peczіu ir iszmeta laukan...

Czia vel neapsakomas piktumas drasko Bedulio krutine, jis, rodos, iszdaužytu visus smukles langus už toki pasielgima to, pas kuri nemaža uždarbio yra praleides. Bet, apmalszines savo piktuma, eina tolyn ir sutinka kadaisia buvusiaja savo sužieduotine, priesz kuria nusiima kepure ir džiaugsmingai prataria:

— Maryte!

— Eik sau, driskiau, asz taves nepažystu. Man taves nereikia...

Czia vel suspaude jam szirdi lyg koki kiecziausi geležiniai spaustuvai. Tiek prižadu, tiek meiles, tiek jausmu iszdeta, dabar nepažysta ir sako — nereikia. Kol jis taip manste, jo sužieduotine, susitikus kita vyriszki, maloniai kalbejosi ir gal vel dare prižadus, kuriais kita syk buvo ji suriszusi ir inpainiojusi in meiles pinkles. Bet dabar jau jis netikejo. Tiktai jam skaudejo szirdi ir varste apsivilimo jausmai.

Bedulis ejo tolyn gatvemis, patsai nežinodamas kur, tarytum jeszkojo vietos, kur galima butu sutikti szalta gyvenimo pabaiga... Bet atsimines, kad miesto instaigoje galima gauti dovanai pavalgyti ir pernakvoti, Bedulis skubiai ejo linkui miesto instaigos. Vos tik jis prisiartino prie duru ir tu namu užveizdetojo, kaip vel iszgirdo taip pat:

— Pervelai atejai, nera vietos... nereikia:

— Bedulis, vargo nuoilsio ir neramumo suspaustas, sugrieže dantimis ir suszuko:

— Užmuszk mane!

Bet szis, szaltai nusiszypsojes, uždarydamas duris, pratare:

— Nereikia užmuszti, pats užsimuszi...

Didžiausiame piktume, didžiausiame sumiszime Bedulis bego, nežinodamas nei kur bega, bet staiga atsidure in upes kranta ir jau mane rasti joje gala. Jau pasikesino szokti ir suszuko:

— Priimkit jus, szaltosios bangos, mane...

Bet czia iszgirdo jo žodžius policistas ir pasiskubino sulaikyti, tardamas:

— Kvaily, nereikia skandytis.

Bedulis iszsiverže isz policisto ranku ir szoko upen, o szis spejo nutverti už szvarko ir vel iszvilko ant kranto, bet jau visa perszlapusi.

Policistas dar uždave kelis skaudžius ypus ir pastumejes paleido, bet jau nieko neatsake, tiktai, netekes vieko, pargriuvo ant žemes, o isz akiu ejo visoki nuliudimo spinduliai isz kuriu susidare vienas didelis ji apsupantis "nerekia."

Policistas prisiartines dar paspyre koja, bet pamates, kad jis nejuda, suszvilpe duodamas ženkla, kad daugiau kas pributu pagialbon. Tuo tarpu atbego kitas užduses policistas ir klausia:

— Gal daktaro reikia?

— Eik sau, nieko, o nieko nereikia... Tik reikia ji isz czia atimti, nes negražu... Czia žmones vaikszczioja. Nereikia jo czia...

PALIKIMAI JUNGTINESE VALSTYBESE

Sulyg invairiu valstybiu Jungtinese Valstybese instatymu, yra parupinimas kaip padalinti žmogaus palikima po jo mirties. Jei žmogus nepasitenkina tuo parupinimu, gali pats palikti testamenta, jei sutiks su visais testamentu instatymu reikalavimais. Svarbu, kad kiekvienas žinotu ka instatymas parupina, jei testamento nera.

Darymas testamento priklauso ant valstybes kurioje testamentas padaromas. Paprastai, bile vyras ar moteris gali testamenta daryti. Keletas iszimeziu tam instatymui randasi kiekvienoj valstybei. Pavyzdžiui, nepilnametis ar beprotis negali testamento daryti. Daugumoje valstybiu vyras ir moteris leidžiami pasirinkti ka testamentas sako arba imti ka instatymas duotu jei testamento nebutu. Vel, jei vaikas gema, kuomet testamentas jau padarytas, nekuriose valstybese turi pilna teise, taip kaip kad nebutu testamento.

Yra labai daug formaliu dalyku atlikti. Pirmiausiai reikia sužinoti kaip pinigai ir nuosavybes bus paliktos. Nera galima aprupinti netiketu atsitikimu ateity, bet apsisvarstes, testamento darytojas turi tureti omeny galima mirti bile vieno testamente pažymeto, ir turi stengti, kad jiems palikimai butu aprupinti.

Nutarus testamento sudeti, kitas klausymas, tai forma. Dauguma testamentu yra rasztu daromi, ant kuriu pasiraszo testamento darytojai ir liudininkai. Raszto forma, pasiraszymo budas, liudininku skaitlius, ir aplinkybes kuriose turi pasiraszyti, keiczіasi invairiose valstybese. Svarbu žinoti, kad jei vienas isz tu reikalavimu nera iszpildyta, testamentas nebus geras. Yra atsitikimu kur laiszkai ar sakyti žodžiai skaitomi testamentais. Bet saugiausias budas, nepasitiketi toms iszimtims.

Kartais buna keblumu jei testamento darytojas nepanaikina ankszeziau daryto testamento. Reikia jeszkoti ar neatsiranda toks testamentas, arba kad to testamento aprupinimai sutinka su veliau darytu testamentu. Kad panaikinus pirmaji testamenta reikia arba sudeginti, arba atszaukti ant rame testamente. Yra dar ir kitu budu priimtu kitose valstybese.

Pravartu, atkreipti dome in nekuriuos žmogaus gales apribavimus darant testamenta. Valstybe ir Jungtines Valstybes uždeda taksus ant nuosavybes testamentu ingytos. Iszimtis testamente paliekant pinigus tikybiniems arba labdarybes tikslams dangely valstybiu nepriimtina, nebent, testamentas iszpildomas trisdeszimt dienu priesz testamento darytojo mirti. Jei pinigai yra palikti užlaikymui kitu rankose, tasai užlaikymas turi pasibaigti aprybotu laiku, visuomet negali tenstis, paprastai tas laikas apribuojamas iki dvideszimts vienu metu.

Savo nuosavybe leidžiama palikt kam tik norima. Taipgi leidžiama iszsirinkti eksekiutoriu. Jei eksekintorians neinvardinama, ir jei testamentas nepadaroma, instatymas leidžia paskirti asmeni paprastai artimiausia gimine.

Visuose atsitikimuose reikia žinoti instatymus tuose dalykuose, nežiurint ar daug turime ko palikt ar maža. Geras advokatas ar Legales Pagelbos Draugija tame reikale gali suteikti tiksliu informaciju.

"Dedes Samo" Aktorkos Kurios Losz Perstatymus.

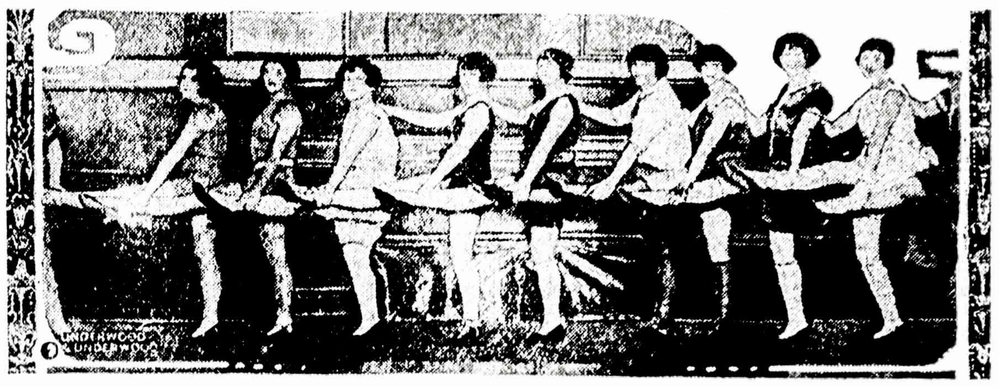

Szia žiema Washingtone bus rodomas teatras užvardytas "Unele Sam'o Follies." Merginos yra visos darbininkes turinczios užsiemimus valdiszkosia kancelarijosia. Paveikslas perstato pirma bandyma loszimo. Ar jums patinka "Dedes Samo" dukreles?

Kliubas "Jaunu" Seniu Kurie Tikisi Sulaukti Szimta Metu.

Newarke susitvere kliubas "Szimtiniu" in kuri nepriima jaunesniu sanariu kaip 75 metu. Kliubo tikslas yra idant visi sanariai susilauktu po szimta metu. Ant susirinkimo "jauni" senukai linksminasi kaip ir jaunieji. Paveikslas parodo juos perstatant "jazz" orkestra. Kliubas lyg sziam laikui turi 62 sanarius visokiu tautu ir iszpažinimu.

ANT PARDAVIMO.

Keleta farmu, geram padejime. Atsiszaukite pas (94

Chas S. Parmley,
Real Estate Agent,
17 S. Catawissa St.,
Mahanoy City, Pa.

PARSIDUODA.

Bizniavas namas ant kampinio loto Frackville, Pa. Teipgi garadžius del triju automobiliu. Parsiduos su groseriu bizniu arba ir be biznio. Atsiszaukite in "Saules" ofisa. (92

TIRUOSE BICZIU MEDUS.

Apsisaugokite nuo szalcziu, vartokite medu. Penkiu svaru viedrukas už $1.65. Du viedrukai $3.20. Keturi viedrukai $5.50 Teipgi visokiu karveliu, balandžiu, medžiokles szunu ir del namu apsaugojimo parduodu pigiai. (t.92

P. D. Andrekus,
Box 107 Pentwater, Mich.