THE LITHUANIAN SEMI-WEEKLY SAULE (SUN)
PUBLISHED EVERY TUESDAY AND FRIDAY.

ESTABLISHED IN 1888. YEARLY SUBSCRIPTION $3.00
Advertising Rates on Application

PUBLISHED BY THE
W. D. BOCZKOWSKI - CO.,
MAHANOY AND A STS., MAHANOY CITY, PA.

SAULE
THE SUN.

DU-KART SANVAITINIS LAIKRASZTIS "SAULE"
ISZEINA KAS UTARNINKA IR PETNYCZIA.

Prenumerata Kasztuoja: Amerike ant viso meto $3.00
Europoje ir Lietuvoje $4.00 ant viso meto

Laiszkos ir Pinigus visada siuskite tik ant szio adreso:
W. D. BOCZKAUSKAS - CO.,
MAHANOY AND A STS., MAHANOY CITY, PA.

No. 101 (ENTERED AT THE MAHANOY CITY, PA., POST-OFFICE AS SECOND CLASS MAIL MATTER.) MAHANOY CITY, PA. PETNYCZIA 18 GRUODZIO 1925 (FDRIAY DECEMBER 18, 1925) W. D. BOCZKOWSKI, Pres. & Mgr F. W. BOCZKOWSKI, Editor 37 METAS

ISZ AMERIKOS

ANGLEKASIS ISZGELBEJO 22 NUO SUDEGIMO.

Pittsburgh. — Begdamas nuo namo in nama, spardydamas in duris ir szaukdamas "Ugnis!" kuri kilo mažam miestelije Treveskyn, apie 3:30 valanda isz ryto, Mikola Holeman tokiu budu iszbudino isz miego visa miesteli ir apsaugojo nuo nelaimes. Ugnis padare bledes ant $30,000.

Holemanas užtiko liepsna eidamas namo vienam name kur visi sunkiai miegojo ir neprijaute pavoju, o kad nebutu žmonis pabudines tai butu sudege.

ANT SENATVES SUSILAUKE DŽIAUGSMA

Minneapolis, Minn. — Karolius Parrish, prižiuretojas paredko czionaitiniam sude, pasiliko tevu 12 svaru sunelio. Parrisis, kuris turi jau 70 metu, apsipacziavo antru kartu. Pirmutines paczios pasiliko penkiolika vaiku. Antra pati turi 38 metus.

SUDEGINO POSUNI, PACZIA IR MOTINA.

Stephensville, Tex. — Kada szerifas dare krata name F. M. Snow, malkakerczio, rado kruva suanglijusiu žmogiszku kaulu pecziuje, o kitus kaulus ant szaszlavu ant kiemo. Kruvinas pletmas teipgi surado kuknioje ir kirvi ant kurio radosi kruvini pletmai, paslepta senam vežime. Snow likos aresztavotas už nužudinima savo posunio, kurio galva surado maisze senam tvarte. Palicije nažiurejo Snow kad tai jojo darbelis ir padare pas ji krata surasdami daugiau kaulu ne kaip prigulejo prie vienos ypatos. Palicije yra tosios nuomones kad Snow nužude savo paczia ir josios motina kurios dingo slaptingu budu isz namo keli menesiai adgal.

No. 2 VYRAS GERIAUSES ISZ TRIJU.

Kenosha, Wis. — Ona Kukauckiene, da jauna moterele neužganadyta su vienu vyru kaip tai daugelis moterelių daro, bet turejo net tris. Su pirmutiniu persiskyre idant isztekėt už antro bet ir nuo to persiskyre idant iszbandyti gyvenima su treczių, po tam nepatiko jai treczes ir prasze sudo idant jai pavelintu gyventi su antru vyru. Sudas nežinojo ka padaryti su tokiu sunkiu rysziu ant galo nutare kad treczes apsivedimas ne buvo legaliszkas nes Ona isztekejo už treczio vyro kada metas da nesuejo, tai perskyre Ona nuo treczio ir dabar Ona gyvena laimingai su savo antru vyru Karoliu Kukaucku.

Oi lazdu tokiai isztvirkeliai reikejo duoti už josios neprisotyta buda.

RADO ŽUVYJE NETASZYTA DEIMANTA.

Sturgeon Bay, Wis. — Vienas Johnston City, Ill., pilietis Sam Muckian, kreipesi laiszku in Sturgeon Bay žuvininka, Alberta Kalmbacha, praneszdamas jam, kad vaigydamas žuvi. kuria jis pirkes isz Kalmbasho, jis atkandes danti inkaž-koki kieta daikta. Tas daiktas atrodes kaip kristalas, bet geriau patyrinejus pasirode, kad tai netaszytas deimantas, ir geros kokybes. Muckian klausia tat, kur Kalmbachas ta žuvi pagaves: jis noris važiuoti ten žvejoti.

UŽ DYKA TUJU DALYKU NEGAVO.

Milwaukee, Wis. — Raymond Taloraitis yra agentu o jojo paeziule neturedama vaiku ir budama patogi motere, buvo modele del artistu. Ana diena aplaikę jisai persiskyrima nuo savo paeziules, kad draugavo per daug su svetimais vyrais ir su bambiliu piszkino po visas rodhauzes. Karta kada radosi hotelije ant piet du nepažystami vyrai priejo prie stalo pavadindami jojo paczia vardu ir szypsojosi in jaja, kitu kartu sugryžo namo treczia valanda isz ryto. Motere turi savo automobliu, brangu deimantini žieda ir puikius kailinius, kuriuos jai josios vyras ne buvo sztant nupirkti. Kada jisai josios užklause nuo kotuosius dalykus aplaike, tai jam stacziai atsake: "už savo meile del kitu vyru, kurie turi daugiau kaip tu."

NOREJO ISZNESZT IN PADANGES LIGONBUTI.

Kalispele, Mont. — Kas tokis padejo kelis szmotus dinamito ant lango Katalikiszkos ligonbutes czionais, su tiksliu iszneszimo in padanges, bet eksplozije tik iszkule visus langus. Kada knatas bombos dege perdetine minyszku suvuode smarve, nusidave su kitoms minyszkoms pažiureti in sklepa, manydamos kad peczinje kas dega. Tame bomba truko, bet nieka nesužeide. Valdže daro sliectva. Manoma kad tai Kliuksai turejo padeti bomba.

PENKI ŽMONIS PRAŽUVO LIEPSNOJE.

New York. — Ant East Side name kilo ugnis nakties laike, kuriame gyveno 80 žmonia. Liepsnoje pražuvo penki žmonis, o keli smarkiai apdege. Bledes padaryta ant $90,000. Ant lojimo szme, gyventojai pabudo in laika idant iszbegti laukan.

KOVA PRIESZAIS PROHIBICIJE.

Washington, D. C. — Tomis dienomis prasidejo tikra kova terp "szlapiuju" ir "sausuju." Senatorius Walter Edge isz New Jersey pradejo kova, tvirtindamas, buk prohibicije Amerike padare neiszpasakytas bledes del visuomenes todel prohibicijos tiesos turi buti pagerintos ir valdže yra priversta pavelinti daryti nors 2¾ procentini alu, o tada žmonis taip negertu ir iszmestu bravorelius isz namu ir visi butu užganadyti. Kova eina ant tikruju ir kaip duodasi suprast, tai szlapieje gal ir sutiks ant to.

GELBEDAMA DOVANELES PATI NETEKO GYVASTIES

Wilkes Barre, Po. — Graudinga buvo pabaiga gyvenimo keturiolikos metu mergaites Esteros Laczauskiutes kada mergaite inbego in deganti nama iszgialbeti dovaneles kurias nupirko del savo draugiu idant padovanoti joms ant Kaledu, ir sudege ant smert.

Estera, buvo viena isz septyniu vaiku Laczausku, kurie buvo priversti iszbegti isz deganczio namo. Iszbegus visiems laukan, Estera atsimine apie dovaneles, inbego in nama, surinko dovaneles ir kada bego laukan, josios szlebukes užsidege ir mergaite krito ant vietos. Kada mergaite atrado, dovaneles buvo cielos ir nedalypstetos per liepsna.

ISZ LIETUVOS

REDAKTORE PASODYTA IN KALEJIMA.

"Lietuvio" redaktore p-le Ambroziejute pereita Ketvirtadieni del nesumokejimo 1,500 lt. pabaudos pasodinta in kalejima. Ji buvo del uždetosios pabaudos inteikus Kr Ap. ministeriui skunda, bet skundas atmesta.

MĘGINO SKANDYTIS, BET SZALTO VANDENS ISZSIGANDO.

Jauna mergina K. S. delei szeimyniszkai gyvenimiszku nesusipratimu sumane pasiskandyti ir nuo Mariampoles laikinojo Vilkaviszkio tilto szoko in vandeni... Bet tapo iszgriebta ir in policija nugabenta. Visa tragikomedija szalta vana pasibaige, kuri tur but ilgam laikui atszalde karsztis kandinimosi pagelba nusižudyti.

PESZTYNES SU LIUDNOMS PASEKMEMS.

Plutiszkes, Mariampoles ap. Paszlavaneziu kaime Spalio 29 d. invyko girtuju pesztynes, labai liudnai pasibaigusios. Ta diena Juozo Kižio grinczioje buvo vestuves. Susirinke jaunieji vyrai teip daug gereik ad visiszkai proto neteko. Iszbego gatven ir pradejo ieszkoti, prie ko prikibti. Visi apsiginklavo kirviais, kastuvais, akmenimis, kaczergoms. Tuo laiku, jau velai nakti, baige linus minti, ejo keli darbininkai. Girti bematant juos juole. Vienam darbininkui, Žiobai Pranui 19 metu, spatu visiszkai nukirto nosi ir sužeide galva, o kirviu perkirto spranda. Kitus irgi gerokai apdauže. Vaikinas ilgai kankinosis, mire ir Lapkriczio 5 d. iszkilmingai palaidotas. Muszeikos suimti, o keli pasislepe ieszkomi.

RADO SENUS PINIGUS, ISZDALINO VAIKAMS.

Joniszkis, Sziauliu apskr. — Szio valsczaus Kimaiczių kaimo ukininkas Adomas Lukszas, kasdamas darže duobe bulvems supilti, iszkase molini puoduka su pinigais, kuriu rado apie 2 kilogr. Indas buvo aprisztas drabe ir apsiutas plona, kaip pergamentas, oda.

Pinigai — musu vieno cento didumo, bet daug plonesni. Visos monetos vienodos; skiriasi tik užraszais. Viename pinigely, pavyzdžiui, viduryje iszkalta raide "C" su lyra, o aplinkui užraszas: "Tina D. G. R. S." Antrojo puseje užraszas "Solidus Livoni," o kitame pinigely viena puse, kaip pirmojo, o antroje užraszas: "Gustav D. G. R. S." Ukininkas surastus pinigus iszdalijo vaikams ir iszmete.

KAUNO MIESTAS PIRKS A. MICKEVICZIAUS NAMELI.

Kauno mieste, Mickeviczians gatveje, ties Universitetu yra senas mažas namukas, nemažo beržo szaku apsuptas, kuriame seniau gyveno žinomas poetas Adomas Mickeviczians, "Pono Tado" ir daugelio kitu kuriniu autorius. Kauno miesto valdybos paskutiniam posedy nutarta nupirkti szita namuka, kaipo istorini dalyka isz p. Vasilevienes, kuri sutinkanti ji parduoti kartu su žemes sklypu už 15,000 litu. Ta nameli norint nupirkti ir kaž kokia Lenku organizacijai.

KA RASZO ISZKELIAVE DARBININKAI IN FRANCIJA; VARGINGAS GYVENIMAS.

Kunas. — Vel žadama leisti darbininkus in Francija uždarbiauti. Todel draugams praneszame, kad darbininkas czia uždirba 150 franku menesiui, o tiek prisidirba, kad vakare negali pasijudinti; dirba 12 valandu. Taigi mes Lietuvos darbininkai dirbantieji Francijoj perspejam kitus brolius darbininkus, kurie nori važiuoti in Francija ant uždarbiu. Vercziau Lietuvoj apsiraminti.

Jeigu nori, darbininke, paragauti Francijos maisto, tai gali ir Lietuvoje budamas paragaut.

Isz ryto, darbininke, susimaiszyk acto su vandeniu ir iszgerk, — tai bus tavo pusrycziai.

Pietams gali nusiskusti pora bulviu susitarkuot, iszsivirti ir lajum užsispirgyk, — tai bus pietus, beje dar 50 gramu mesos. O vakarienei gali paragaut obuoliu sriubos su duona. O kamabrius jeigu nori pamatyti, tai gali nueiti in tvarta, kur stovi arkliai, — tai bus tavo brolau darbininke, kambarys, jeigu atvažiuosi laimes ieszkoti, jau mums gana tos laimes užtenka.

Lietuvoj, sako, yra tokiu kalbu, kad atvykes darbininkas nevalgys juodos duonos, bet verczian valgyt deszimts kartu juoda duona, o ne Francijos balta. Patarle sako, juoda duona ne badas.

MIRTINGUMAS.

Per pirma sziu metu pusmeti Lietuvoj mire 17,543 žmones, t.y. 1,000 žm. daugiau kaip pernai per ta pati laika. Szis mirtingumo padidejimas aiszkinamas tuo, kad szimet padidejo vaiku iki vienu metu amžiaus mirtingumas, kuriu daugiausia mire nuo limpamu ligu; vien nuo tymu ir skarlatinos mire 1671 vaikas. Bendrai, per praeita pusmeti isz 100 mirusiu, 13 mire nuo limpamu ligu. Tik szymet nusižudymu ir užmuszimu žymiai pamažejo. Kai pernai per pirma pusmeti isz 200 buvo 3 nusižude arba užmuszti, szimet per mineta laika isz 200 mirusiu buvo tik vienas užmusztas arba nusižudes.

Paskutines Žinutes.

¶ San Francisco, Calif. — Siena dirbtuves Peerless Welding Works sugriuvo be jokio prasergejimo, užgriaudama keturis darbininkus.

¶ Huntington, W. Va. — Ugnis sunaikino dideli departamentini kroma Zeener Bradshaw, padarydama bledes suvirszum ant $750,000. Keturiu darbininku nesuranda.

¶ Passau, Vokietija. — Akmendaužeje sugriuvo žeme užmuszdama asztuonis darbininkus ir daugeli sužeido.

APSIMALSZINO.

Tulas gaspadorius pabudo nakties laike, nes jam nudave kad kas tokis vaikszczioja po grinczia, o gal kokis vagis, todel paszauke:

— Ei, ar czion yra kas?

Vagis pasislepes po lova atsako:

— Ne, czionais nieko nera.

— Na, tai man tik taip nudave, atsigule in lova ir vela užmigo.

Isz Visu Szaliu

MILŽINISZKAS KALEDINIS PYRAGAS.

London. — Duonkepis S. F. Stevens, 71 metu amžiaus, kuris kožna meta pakcpdavo dideli pyraga (keiksa) szimet padirbo da didesni kuris svere suvirszum viena tona. Sztai ka Stevensas sunaudojo ant iszkepimo tojo milžiniszko pyrago: 18 dežiu radzinku, 195 svarus cukraus, 285 svarus miltu, 175 svarus sviesto, 220 citrinu, 2600 kiausziniu, 36 kvortas pieno, 130 svaru rieszutu ir 85 svarus cukriniu citrinu.

Szmotelius tojo pyrago iszsiunte in visas dalis svieto.

PALIUOSAVO MOTINA UŽ NUŽUDINIMA SERGANCZIO KUDIKIO.

Moskva. — Gal ateityje sudai ne baus ypatu, kurios žudins netinkamus kudikius koki užgema nesveikais. Sztai Olga Dektarova, užsmauge savo szesziu savaiczių senumo kudiki kuris gime su bjauria liga, o jeigu gyventu tai butu paikszu ir sunkenybe ne tik del motinos bet del visuomenes. Sudas nubaude jaja ant asztuoniu metu in kalejima, bet aukszesnis sudas, in kuri motere apeliavo, iszrado jaja nekalta ir užtvirtino josios pasielgima, kad turejo tiesa padaryti mirti netinkancziam kudikiui.

TURKISZKOS MOTERES NORI BUTI DVASISZKAIS.

Konstantinopolius, Turkija. — Turku moteru sajunga pradejo kova su tikybos direktorium, Esadu Beju reikalaudama, kad unijos narems butu leista laikyti kalbas moskese (Turku bažnycziose.)

Tikybos direktorius sako, kad jis negali nieko atsakyti moterims, kol jos nepaaiszkins jam kai kuriu klausymu. Ar jos norinczios pamokslininkauti, ar prakalbas laikyti? Jei jos norinczios but pamokslininkems, tai turinczios inrodyti, kad jos turinczios tam reikiamo sugabejimo; o jei norinczios kalbas ar paskaitas laikyti, tai tam esa joms atdari klubai ir mokyklos.

Moteru sajungos pirmininke Mezihe Hanum atsako direktoriui Esad Bejui teip:

"Jei pamokslus sakyti reiszkia tik kataloguoti tikybos desnius, tai jau tikriausias dalykas, kad musu sajungos nariai nenori but pamokslininkemis. Neapszviestos musu kraszto moterys perdaug ilgai buvo atštumtos nuo prgreso ir szviesos, jas dengo storas fanatizmo szydras, antmestas joms tamsiu kunigu pamokslais. Musu sajungos tikslas yra pasiekti mases tu tamsiu, neapszviestu Turku moteru, kuriu negalima pasiekti ne per kliubus, ne per mokyklas. Jos reikia szviesti, pamokinti naujiems Turku moteru uždaviniams."

NAUJOS MADOS DVASE.

London.— Yorkshireville tulam name nuo dvieju szimtu metu pasirodinejo dvase jaunos merginos su ilgais plaukais, kuria mate daugelis žmoniu. Bet ana diena toji dvase, kuri norejo buti madoje kaip ir kitos merginos, ana nakti pasirode su "babytais" plaukais, nukirptais pagal naujausia mada. Matyt kad ir dvasios nepasilieka užpakalije su mada.

GAVO TIK META UŽ NUŽUDINIMA SAVO MOTERES.

Moskva. — Tik viena meta kalejimo bausmes aplaike Szimas Morevas, 19 metu, kuris nužude savo motina su kirviu.

Szimas ne senei apsipacziavo, o kad negalejo iszmaityt szeimynos, pradejo varyti vodka. Motina prižadejo suneliui deszimts rubliu ant pastatymo bakuželes kurioje galetu varyti vodka, bet veliaus nedalaike duoto žodžio ir nedave sunui prižadetus deszimts rubliu. Inpuoles sunus in piktuma, pagriebe kirvi su kuriuom kirto motinai per galva užmuszdamas ant vietos. Sunelis iszsikalbinejo buk motina turejo neaprubežiuota pikta buda su juom pasielgdama bjauriai. Liudintojai patvirtino pripažinima sunaus.

¶ Belgrade, Jugoslavije. — Daugeliosia vietosia davesi jaust drebejimas žemes, kuris padare gana dideles bledes.

AMERIKIETIS; APIE AMERIKOS LIETUVIUS.

Konrad Bercovici vardas yra gerai žinomas Amerikieciams. Jis yra paraszes eile apysaku isz Cigonu gyvenimo, kurios pasižymi nepaprastu romantingumu. Priesz kiek laiko iszejo jo knyga vardu "Around the World in New York." Greitu laiku jis rengiasi iszleisti nauja knyga "On New Shores", kur bus kalbama apie invairias Amerikoj gyvenanczias tautas.

Paskutiniame "The Century Magazine" numery yra indetas Bercovici straipsnis apie Lietuvius vardu "The Lithuanians in the United States". Lietuviams, žinoma, bus indomu patirti, ka apie juos mano svetimtautis.

Savo straipsni Bercovici pradeda labai megiamu musiszkiu patriotu tvirtinimu, kad generolas Tadeusz Kosciusko buvo Lietuviu karininkas, kuris 1777 m. atvyko in Amerika kovoti už jos laisve. Su juo esa atvykes burys Lietuviu, kurie sugryže in savo szali pradejo kalbeti apie derlingus Amerikos laukus. Ir kada Amerika ingijo nepriklausomybe, tai Lietuviai esa pradeje atvykti in nauja pasauli diesniais buriais. Lietuviai esa didžiavos tuo, kad ir jie prisidejo prie iszkovojimo Amerikai nepriklausomybes.

Toliau Berkovici gan vaizdžiai apraszo, kaip Lietuviai pasirode Pennsylvania valstijoj. Isz pradžiu Lietuviai pasitikta su nepasitikejimu. Pasirede isz Lietuvos atveztais drabužiais, jie atrode kaip maskarado dalyviai. Bet kuriam laikui praejus Lietuviai esa gan gerai užsirekomendave. Pasirode, kad jie yra geri darbininkai ir visur buvo pageidaujami. Apsigyveno jie buriais ir laikesi savo tradiciju bei paprocziu su kitais mažai sueidami.

1896 m. Lietuviai jau turejo savo laikraszeziu, kurie pasiekdavo ir Lietuva. Lietuvoje placzia pasklido žinios apie Amerikos turtus. Kas tik galejo, tas veržesi in Amerika. Ir jau 1900 m. Amerikoj Lietuviu buve apie 250,000, kurie iszsimete po invairias valstijas. Važiavimas in Amerika tuo laiku buves baisus. Sugrusdavo važiuojanczius in laivus, kaip kokius gyvulius.

Valdžios cenzas paduoda Lietuviu skaicziu Amerikoj 135,000. Bet Bercovici sako, kad daugelis Lietuviu užsiregistrayo Rusais arba Lenkais, todel gauta ir toks mažas skaicziu. Tikrenybej Lietuviu Amerikoj esa 750,000. Tai minimum skaicziu.

Bercovici sako, jog Lietuviai yra nepaprastai gabus amatininkai. Girdi, daugelis Lietuviu lengvai iszmoksta po du ar net tris amatus. Rusai esa sakydavo: "Lietuvis nujoja in miszka, o isz ten iszvažiuoja naujai padarytame vežimely."

Toliau kalbama apie tai kad Lietuviu kalba eina isz Sanskritu ir kad Lietuviai veliausia prieme Krikszczionybe. Net ir dabar pas Lietuvius galima užtikti tokie paprocziai, kokie buvo vartojami tais laikais, kada Lietuviai buvo pagonys.

Sziaip Lietuviai esa labai leti. Je niekuomet nesiskubina. Letai dirba, letai ir galvoja. Gal todel, sako Bercovici, Lietuviai ilgai ir gyvena. Mat, jie mažai teaikvoja energijos. Pažinojes jis New Yorke viena Lituvi, kuris padare neinmanomai gražu balna. Kada Bercovici paklauses, kiek jis mano už ta balna gauti, tai Lietuvis insižeides ir karsztai atsakes:

"No sell! No sell!"

In klausyma, kuriam tikslui jis ta balna dares, jeigu nepjarduoti, — Lietuvis atkirtes:

"You like everybody. Everybody buy, sell! Everybody buy, sell! I make this for me, for myself, like child for me. What you mean me sell this, eh?"

Kartais, kai turedaves užtektinai pinigu, Bercovici siudindaves sau drabužius pas viena Lietuvi. Tai buves vienas brangiausiu siuveju. Beda buvusi tik ta, kad reikedavo ilgai laukti. O tai todel, kad reikedavo eiti apie penkiolika kartu prisimirevimui. Siuvejas neatiduodavo drabužiu tol, kol jie, jo manymu, buvo be jokiu trukumu.

Tai esanti Lietuviu charakteristika: jie megsta gražiai redytis. Isz visu ateiviu Lietuviai gražiausia redosi.

Kita Lietuviu ypatybe, — tai susiorganizavimas. Esa jokios kitos tautos žmones nera teip gerai usirganizave Amerikoj, kaip Lietuviai. Jie turi invairiausu draugiju, kliubu, susivienijimu, choru, ir tt. Saryszy su dainomis Bercovici mini kompozitoriu Petrausko ir Szimkaus vardus.

Baigia savo straipsni Bercovici tuo, kad Lietuviai sunkiai asimiliuojasi.

APIMTA TIKEJIMISZKA KVAILYBE, UŽSMAUGE SAVO SUNU IR PATI SAVE.

Philadelphia. — Perimta tikejimiszka kvailybe, Mrs. Elzbieta Menham, 41 metu, apsupo kaspina aplinkui savo 14 metu sunaus, pasmauge ji ant smert. Po tam pati sau apsupo aplinkui kakla ir pasikore ant stulpo lovos. Gromatoje parasze kad "del abieju bus daug geriau ant ano svieto." Pasikoreles motina sake palicijai, kad josios dukte tankiai skaite raszta szventa ir nuolatos meldesi.

Kas Girdet

Lietuviszkas priežodis sako, buk ka Dievas geidže nubaust tai jam prota atima.

Taji priežodi galima prilygyt prie visokiu kvailiszku reformatoriu ezionais Amerike, kurie kanecz užsispyre ir nori noriuts gvoltu užmesti ant viso sklypo neapkenceziamaja prohibicije.

Nuo laiko invykdymo tuju pasiutiszku tiesu, tieje fanatikai naudoja visokius budus, melus ir apgavystes, bet ne turi pasekmes tame užmanyme. Užklupo ant visokiu virszininku, kad neprispirineja tiesu kaip reike, neužmirszo net ir prezidento Coolidge'o, kad nesutinka su toms tiesoms.

Melde ir prasze visu katrie turejo kokia nors intekmia idant prigelbetu jiems juju darbe, bet viskas nuejo su veju. O visi juju stengimai ne tik ka neatnesze jokios naudos del sklypo, bet prieszingai, kasztavo milijonai ir milijonai doleriu kožna meta.

Ant galo emesi ant naujo budo isz ko galima manyti, kad visai neteko proto. Sztai atsiliepe pas Popiežiu, idant paremtu prohibicije Suv. Valstijosia! O tai už tai, kad visi katalikai yra prieszingi prohibicijai ir už tai melde Popiežiaus idant jiems prigialbetu.

Bet Popiežius atmete juju praszyma, atsakydamas jog tai yra privatiszkas dalykas Suv. Valstiju, ir nemano in tai kisztis.

Kas gali Popiežiui apeiti ar Amerikonai gere ar negere? Neklausytu jojo Italai, jaigu jiems uždraustu negert, o ka ezia kalbet apie Amerikos katalikus?

Po veselkai vyras gauna paczia, pati vyra, svecziams pasilinksminimas, o gaspadiniai paprastai.... visoki rugojimai ir svecziu neužganadymas.

Gera recepta ant iszlejdimo dukreles už vyro su geroms pasekmems, paduoda tulas laikrasztis, jeigu vyras pasako savo mylemai kad jisai sutinka su viskuom o jiji taipgi sutinka ant jojo iszlygu ir nejeszkos to, ko vyras negali jai pristatyt, o tevai nesimaiszo in jaunavedžiu gyvenima.

Žydu mokslo knygos raszo: Yra žmonis, kurie atiduoda viska del meiles Dievo ir teisingystes.

Motere sutverta su pavidalu aniolo o szirdžia velnio.

Dievas apteike žmonis savo malonems, o didesne dalis isz juju yra Jam nedekingi.

Savžine nemažai griausz szirdi Stellos Menkeviczienes, kuri gyvena ant 1930 South Turner Ave., Chicage, nes in dvi valandas priesz aplaikyma persiskyrimo nuo savo vyro Vladislovo dagirdo kad jisai mire dvi valandas priesz tai. Priežastis persiskyrimo buvo ta, kad vyras nevos bjauriai pasielgdavo su jaja.

Visi žinome, kad sergantis vyras kokiu buvo Menkeviczus, niekam jam nepatinka ir ne miela. — Sergantis žmogus, prijauczia prisiartinanczia mirti. Ne tik ka turi apleisti savo draugus ir pažystamus, bet brangiausia ir geriausia jojo gyvenime drauge — paczia; vaikus ir gimines.

Ner ko stebetis, jog žmogus prijausdamas prisiartinanczia pabaiga savo gyvenimo ir jausdamas, jog jojo mylema szeimynele pasiliks sunkenybe kitiems, isz skausmo ir gailesczio, ne tik ka stojesi neapkenczianu, piktu, bet nekenczianas pats save, kuris su paskutinioms spekoms kovoja su liga.

Bukime jojo padejime, tojo serganczio vyro, jeigu jojo pati, kuri buvo jam brangiause, negalejo, ar nenorejo suprasti ir prijausti jojo kentejimus, o vietoje palengvyt jam tuos kentejimus, apleidže ji, spirdamasi persiskyrimo nuo jojo, palieka ji be jokios priežiuros, kurios ligonis neatbutinai reikalauja, kuri niekas nesuramino, niekas jam nepadave ne stikla vandens idant apmalszyt karszti. Tokis žmogus yra panaszus in Lozori.

Neiszmintinga pati, dagirdus apie mirti savo vyro, nuejo po teisybiai nulindus motere pas sudžia, praszydama pavelinimo idant galetu užsiimti jojo laidotuvems, bet sudže atsake tojo praszymo. Buvo tai tikra gailestis, bet jau po laikui!....

Isztikruju nekuriems stokas iszmintingo manstavimo, nes po laik apgailestauja savo neiszmintingo žingsnio kuris ateiteje griauže juju savžines.

Lietuvos Konsulatas Vaszingtone pranesza finansu ministerijai, kad oficialinemis Amerikos Jungt. Valst. žiniomis Lietuvos importas in Amerika szimet padidejo beveik triskart. Per 7 men. 1924 met. isz Lietuvos in Amerika buvo importuota invairiu prekiu 154,329 dol. sumai, o szimet per ta pati laikotarpi 434,955 dol., tuo tarpu Amerikos eksportas in Lietuva ne tik nepadidejo, o kiek sumažejo, butent: per 7 men. 1924 m. isz Amerikos in Lietuva buvo eksportuota už 32,000 dol., o szimet 23,000 dol.

Pagal apskaityma, tai szimet legislatura iszkale 13,018 nauju tiesu (provu). Daugelis isz juju yra geros, o didesne dalis niekam netinkamos ir nereikalingos.

Ko mums reikalinga ezionais Amerike yra mažiau tiesu ir juju iszpildymo, nes geriauses sklypas yra tas, kuriame randasi mažiause tiesu.

Garsus pianistas Ignotas Paderevski, paaukavo visa uždarbi nuo savo keturiu koncertu ant suszelpimo sužeistuju Amerikoniszku kareiviu. Paderevski nuo 1914 meto ne paeme ne cento nuo savo koncertu, nes visus pinigus paaukaudavo ant mielaszirdingu tikslu.

Turkai mano apdovanoti savo prezidenta Mustafa Kemel Pasha, prezidentysta ant viso gyvenimo, už jojo gera pasidarbavima del Turkijos ir josios gyventoju, panasziai kaip Czeko-Slovakije padare su prezidentu Masariku, iszrinkdami ji prezidentu ant viso gyvasczio.

ŽINOJO VERTE PINIGU.

— Ar tamista pažysti taji žmogu kuris eina prieszais mus? Ne? Ak, tai yra geriauses biznieris. Pamislyk tamista, ana diena pamete jisai tukstanti doleriu. Po keliu dienu kas tokis atnesze jam pamestus pinigus. Biznierius perskaite pinigus, bet visai isz to ne nudžiugo. Radejas pinigu jojo klause:

— Ar tamista ne esi užganadytas isz suradimo pinigu?

— Ko turiu buti užganadytas ir isz to džiaugtis. Po teisybiai turiu savo pinigus, bet kur yra mano procentas?!

ANT KALEDU

Dabar laikas užraszyti giminems in Lietuva "Saule" dovanu ant Kaledu, o priek tam gaus dovanu ir Kalendori isz kurio Lietuvoje labai nudziugs.

Yra tai pigiause dovana del jus be jokio rupesczio isz siuntimo o giminems padarysit neiszpasakytinai daug džiaugsmo per visus metus.

Lietuviszkos Pasakos.

SURINKO Dr. J. BASANAVICZIUS

Apie karaliaus paczia.

Vienam karaliui prisiejo iszjoti ant szeszeriu metu in kare. Karaliene nenorejo iszleisti savo vyra, bet karalius nežiurejo jos ir iszjojo. Truputi pajojes, gryžta pažiureti, ka karaliene veikia. Atranda apalpusia. Karalius ja atgaivino, bet laiko neleido dykai, vel iszjojo. Karaliene vel apalpo. Tada incina in karalienes kambari uredas, kuriam karalius iszjodamas paliko visa karalyste valdyt. Inejes prie karalienes, pradejo meilautis, bet karaliene atstume ji ir nesutiko ant jo praszymo nuodeme papildyti. Uredas labai užpyko ir nurasze karaliui, kad jo pati su tarnais užsideda. Karalius atrasze: "lai buna, nedaryk nieko." Paskui kita karta uredas vel raszo karaliui, kad jo pati su tarnais užsideda. Karalius vel nieko neleido daryti. Raszo uredas treti karta, kad jo pati nori iszteketi už vieno isz karaliaus tarnu. Tada karalius parasze: nuszauti ja. Apsidžiauges uredas prisake tarnams iszvežti karaliene su jos duktere už miesto, nuszauti ir, iszlupus abiem akeles, parneszti jam. Tarnai turejo pildyti jo prisakyma, iszveže karaliene su duktere ant nuszovimo. Keliu bega du szuneliu, vienas didelis, antras mažas. Teip karaliene ir sako: "brangus mano tarnai, jus matote, kad asz nekaltai kenczin, paleiskite mane ir dukteri, o vietoje manes ir dukters, nuszaukite tuos du szunelius, iszlupkite akeles ir parneszkite tam judosziui-uredui." Tarnai taip ir padare. Karaliene su duktere paleido ir prasze kad ji nesirodytu in savo dvara: "mums, sako, ir tau bus smertis nuo uredo." Tada karaliene su duktere mažytele nubego in miszka. Miszke atrado gilia urva ir toje urvoje pasislepe. Vakare ateina in urva gyvulis szerna. Szerna labai persigando pamaczius pora žmogysczin, bet greitai atsitekejo ir su laiku pasipažine gyventojai urvo vienas su kitu priprato prie kits kito. Karaliene melže szerna ir pienu maitino save ir savo dukteri. Kartais szerna parneszdavo ir kitokio maisto. Taip jie visi trys gyveno keleta metu. Jau pargryžo ir karalius isz kares. Viena gražia diena iszejo karalius medžioti in ta miszka, kur gyveno karaliene. Bemedžiodamas pamate szerna ir pradejo vytis. Szerna pribego prie savo urvos ir inlindo. Atbego ir karalius prie tos urvos ir ka jis mato? Sedi jo pati su duktere urvoje, drabužiai karalienes jau nudriske, beveik nuoga visa. Karalius szoko jai ant kaklo, pradejo bucziuoti. Tuojau prisake savo tarnams atvežti puikius drabužius isz dvaro del karalienes ir dukters ir visi trys pargryžo in savo dvara džiaugdamiesi. Karaliene apsake viska, kaip atsitiko. Tada karalius prisake savo tarnams ureda in kalejima inmesti. Paskui iszvede ji in laukynus ir sutrauke ta ureda arkliais ir jo kuno dalis sumete in bala.

Apie kvaila broli.

Vienas tevas mirdamas pasake savo sunams, kuriu buvo trys, du gudrus ir vienas kvailas: "ateikite po viena ant mano kapo, prisipyle po maiszeli pelynu." Tevas pasimire, broliams reikia eiti ant tevo kapo. Gudrieji broliai praszo kvaili, kad jis eitu pirma nakti. Kvailys, prisipyles pelynu maiszeli, nuejo ant kapo ir atsigule. Girdi isz žemes balsa: "ar yra mano sunus?" "Yra" atsake kvailys. Vel balsas isz po žemes: "eik laukan isz kapu, atrasi juoda žirga prikabinta prie tvoros. Tu ta žirga paleisk, tik nusimauk kamanas ir isztrauk viena aszati isz uodegos, parsineszes namon, sudegink ji. Kad tau reikes kuomet žirgo, iszeik in laukus sužvangink su kamanomis ir tuojau jis atbegs pabalnotas ir ant balno rasi gražius rubus." Iszejo kvailys isz kapu, rado žirga. Jis numove kamanas, isztrauke aszati isz uodegos, pargryžes namon, sudegino ir pats atsigule ant peczius. Broliai isz ryto klausia, kaip ten buvo. "Ka tik gyvas iszlikau," atsake kvailys. Antra vakara reikia eiti antram broliui. Tas praszo, kad eitu už ji kvailys. Kvailys atsisakinejo isz pirmo: ant galo sutiko eiti. Pasieme pelynu maiszeli, nuejo ant tevo kapo ir atsigule. Girdi isz žemes balsa: "ar yra mano sunus?" "Yra" atsake kvailys. Vel balsas isz žemes: "eik isz kapu laukan, atrasi prikabinta bera žirga. Tu nuo žirgo numauk kamanas, isztrauk isz uodegos aszati, parsineszes namon sudegink. O kad tau reikes to žirgo, iszejes in laukus suskambink su kamanomis ir tuojau jis pribus." Iszeina isz kapu, randa žirga. Isztrauke plauka isz uodegos, numove kamanas ir parkeliavo namon. Treczia vakara reikia eiti vyresniui broliui ant tevo kapo. Tas ir praszo kad eitu kvailys. Bet kvailys neeina, atsisakineja: "szia nakti, sako, ka tik gala negavau, o ateinanczia bus da blogiau." Vyresnysis brolis dreba isz baimes ir vis nepaduoda praszes kvailio. Sutiko kvailas. Pasieme pelynu maiszeli nuejo ant tevo kapo ir atsigule. Girdi isz pažemiu balsa: "ar yra mano sunus?" "Yra" sako kvailys. "Eik laukan isz kapu, atrasi szirva žirga prie tvoros, numauk kamanas, isztrauk isz uodegos aszati, parsineszes namon, sudegink. O kad tau žirgo reikes, iszejes in laukus sužvangink su kamanomis, ir pri-bus." Iszeina isz kapu, — stovi szirvas žirgas. Numove kamanas, iszsitrauke plauka isz uodegos, parsineszes sudegino. Ant rytojaus du gudrus broliai klausineja, kaip, ar gyvas iszlikes. Jiedu dekavojo jam už ejima ant kapo. Kvailys jau turi tris žirgus. Viena karta karalius padirbo isz stiklo dideli aukszta kalna. Ant virszaus kalno pasodino vienturte savo dukteri ir liepe visiems po visa karalyste apsakyti, netik po ta karalyste, bet ir po kitas karalystes, kas injos in kalna, tas gaus už paczia dukteri ir jo karalyste. Visi rengesi ant tos dienos, teipogi ir kvailio broliai. Kvailys praszosi savo broliu, kad ir ji leistu joti drauge su jais. Jis turejo menka kumelpalaike. Broliai per jo ilga praszyma leido joti. Iszejo visi trys. Bejojant keliu, kvailys apsistojo pamiszkije, paleido kumele ir pats priejo prie balos varliu muszineti. Kaip jau broliu nebuvo matyt, jis iszsitrauke kamanas, sužvangino — ir tuojau atbego juodas žirgas, pabalnotas, o ant balno virszaus gražiausi rubai. Tuojau kvailys apsirede in rubus, sedo ant žirgo ir nujojo prie kalno. Nieko nemanstes puole in kalna; bet tik in treczdali injojo: apsisukes nuleke namon, atjojo pas ta bala, numove kamanas, isztrauke plauka isz uodegos, persirede in savo nudriskusius drabužius ir nuejo namo. Neilgai trukus parjojo ir jo broliai. Kvailys klause: "na ka, ar injojote in kalna?" "Ei, kur injosi, ne mums tatai! Vienas isz visu teatsirado, ir tas tik in treczdali kalno teinjojo, ir niekas nežino, kas tas ir isz kur; tuojau susisukes nujojo savo keliu." Karalius užsake ant antros dienos ta pati. Vel broliai susitaise joti. Kvailys ir praszosi drauge. Iszjojo visi trys. Atjoja pas miszka, kvailys sustojo sakydamas: "asz czia apsistosiu pasilseti, pasilsejas truputi asz paskiau atjosiu." Kaip broliai nujojo, jis vel sužvangino su kitoms kamanoms. Atbego beras žirgas, visos parengtas, su rubais da gražesniais, su balnu. Sedo jis ir jojo pas kalna. Vel puole in kalna, lyg puses injojo. Susisukes — namon! Ji norejo sutureti, bet kur tau, leido kaip isz pypkes. Atjojo pas miszka paleido žirga, pasieme kumele ir parjojo namon. Parjojo ir broliai. Vel jis iszklausinejo, kaip tenai buvo. Karalius apgarsino ant treczios dienos. Vel broliai susitare joti, pažiopsoti ant gražiu ponu, kvailas drauge ir iszjojo. Bet puskelyje apsistojo pasilsinti kumele. Nujojus broliams, jis iszsitrauke treczias kamanas, sužvangino, ir atbego szirvas žirgas, pabalnotas, ir ant virszaus balno karaliszki rubai. Jis apsitaise in karaliszkus rubus, sedo ir atjojo prie kalno. Truputi pasižiurejes, sudave žirgui per szonus, kaip puls — už keliu szuksniu tapo virszui kalno, apjojo apie karalaite, o szi turejo pasitaisiusi karszta geleži, matyk numane, kad gal vel nujoti, ir niekas nebežinos, kas jis tokis, ir isz kur jis. Karalaite pribego greitai prie jo su karsztu geležiu ir iszdegino szlaunije ženkla. Kvailys nieko neatbojes, susisukes pasiskubino nuo kalno. Kareiviai norejo ji sutureti, bet kur tau sutures! Parjojo pas miszka paleido žirga ir pargryžo namon. Pargryžo ir broliai. Kvailys klausineja, kas girdetis, "bene jus injojot." "Bene tiktai mes injosim? Isz visu vienas delto ir atsirado injoti. Bet paliko in karalius nieko nežinas. Norejo sutureti kareiviai, bet tas nepasidave ir kaip paukszti nuleke." Paskui karalius nutare eiti jeszkoti to, kuris injojo in kalna. Visupirmu iszjeszkojo tarpo karalaicziu, paskui po grovus, didžius ponus — nera niekur su ženklu. Paskui po prastus žmones — ir nera! Ant galo atejo jeszkotojai pas tuos tris brolius, apžiurejo du — nera. "Ar nera, jumis vyriszkiu daugiau?" klausia pasiuntiniai. "Yra kvailas brolis mu su." Apžiurejo ir kaip tik atrado su ženklu, tuojau paeme ji ir padare vestuves su karaliaus duktere. Toliaus bus

Lietuviszkas Graborius

K. REKLAITIS

Laidoja numirelius pagal naujausia mada ir moksla. Prieiname prekes.

516 W. SPRUCE STR.,
MAHANOY CITY, PA.
Bell Telefonas 149

A. RAMANAUSKAS

LIETUVISZKAS GRABORIUS

MILL & PATTERSON STS.,
ST. CLAIR, PA.

Iszbalsamuoja ir laidoja mirusius ant visokiu kapiniu. Pagrabus paruoszia nuo paprasczíausiu iki prakilniausiu. Parsamdo automobilius del laidotuviu, veseliu, krikszty niu ir kitiems pasivažinėjimams.

Bell Telefonas 1373-M.

SKAITYKITE "SAULE"

Geras paprotys

Naudokit Ruffles kasdien, kad užlaikius galvos odą sveika ir kad tureti puikius žvilgančius plaukus.

Ruffles

sunaikina pleiskanas, ta svarbiausį priesą gražiu plauku.
Nusipirkite bonka už 65c irandien pas savo valstiniinka. 75c kuomet siunciama tiesiog iš laboratorijos.

F. AD. RICHTER & CO.
Derry & South 5th Sts.
Brooklyn, N. Y.

AR KAS KENKIA JUSU SVEIKATAI?

Žinoma, tas yra labai svarbus klausimas. Jaigu Jus turite galvos svaigima, akiu raibima, ausu spengima ir neturite apetito. Todel Jus jaucziates ligotais. Jei norite buti sveikais ir praszalinti sveikatai pariszkadijanczius negerumus, tai vartokite nieko nelaukdami

SALUTARO STOMACH BITERI

Nueikite in savo artimiausia aptieka ir reikalaukite jo, jei aptiekorius neturi siuskite užsakima mum, o mes Jusu reikalavima isz pildysim kuonogreicziausiai.

SALUTARAS DRUG & CHEMICAL CO.
639 West 18-th St - Chicago, Ill.

MERCHANTS BANKING TRUST CO.
MAHANOY CITY, PA.

3-czias Procentas už jusu pinigus ir saugumas del jusu pinigus yra geriaus negu 10-tas Procentas be jokio saugumo.

MERCHANTS BANKING TRUST CO.,
moka 3-czia Procenta už jusu sutaupytus pinigus ir ta suma kas-kart auga didyn. Yra tai saugiau ir geriau del zmogaus kuris dirba ir czedina. Dekite savo pinigus in szita Banka o persitikrinsite ir matysite kaip tai pinigas auga su padauginimu Procento.

"BALL BAND"

TRADE Raudona Koulys MARK

Paklausk Seniausio Anglękasio Kasykloje.

Negalima daug žinoti apie gumą, į jį. Geras budas pirkti gumines kurpes yra vardu pirkti.

"Ball Band" (Raudona Bolē) guminės kurpės angliakasiams turi reputaci ą del rušies ir ilgaus nešiojimo per daugelį metų. Paklausk bile angliakasio kuris jas nešiojęs, ir jis tau pasakys kad jos yra stiprios, drutos ir smagios.

Lengva jas pažinti kuomet mataī. Žiurėk del raudonos bolės. Raudona bolē yra ant kiekvieno čebato ir kiekvienos kurpės.

Čionais parodytos rušys, Boot ir Himiner, padarytos del sunkaus nešiojimo kasyklose. Padarytos raudona, balta ir juoda spalva. Padai stiprus, drutus, kaip tik tau tinkami. Peržiurėk juos kuomet kitą sykį nueisi į krautuvę.

Mishawaka Rubber & Woolen Mfg. Co.
460 Water Street Mishawaka, Ind.
"Namas Kuris Išmoka Milijonus Del Rušies"

BRUZDOS JONUKAS

IV.

Ant rytojaus nepaspejo dar Mare ir pusryczius iszvirti, kaip gryczios durys atsiveri: atejo du žandarai suimti Jonuka. Iszsigabeno ji Kaunan ir ten pasodino kalinej.

Gryczioj, kur Jonuka uždare, buvo sziukszliu daugybe, troszku, tamsu teip, kad Jonukas isz pradžios nieko nemate. Paskui jau, geriaus prisižiurejes, pamate jis, kad gryczioje buvo ir jauni ir seni, apsudyti jau už visokius nusidejimus, ar dar laukentiejie sudo, — ir daugumas isz ju miegojo. Tiktai vienam kampe gryczios sedejo berniokas, toks dar jaunas, kad ant pažiuros neduotum daugiaus 18 metu. Jis buvo prastai apsivilkes ir labai iszblyszkes; matyti, kad czia sedeti buvo nekuo geriausia. Aplink ji sedejo keliatas senesniu vyru. Jaunasis kalbejo, vyresniejie, matyti, atsideje klausesi.

— Turbut, szitas ir yr Socialistas, apie kuriuos teip daug kalbejo pamislijo sau Jonukas ir staeziai nuvejo in ta kampa, kur visi kruvoje sedejo ir kalbejo. Jaunasis tuojau nustojo kalbejes.

— Sveiks-gyvs, pasake jis Jonukui, naujai atejes! O už ka-gi jus czia atvede?

— Ar-gi asz žinau, žandaras sako, kad ant karaliaus niekus pludau — o asz tiktai truputi pamokinau viena žandara, kaip reikia su žmonemis apsieiti.

— Kad teip, duokite man savo ranka, atsake jis, nes apie mane teip pat žandarai kalba, o asz norejau tiktai pamokyti žmones, kad nesiduotu save nuskriausti nei žandarams, nei ponams, nei karaliui.

— Tai Tamsta esi Socialistas, apie kurios dabar til kalba? paklause Joniukas.

— Spejote, Socialistas esu atsake jaunasai.

— Ir pasakykite man, ar tai teisybe, toliaus Jonukas klausinejo, ka jus kalbate, kad tai netur buti ant svieto nei turtingu, nei neturteliu, nei ponu, nei tarnu, nei karaliu nei žandaru. Girdejau asz apie tai, bet labai mažai. Žinote, turbut, apie tai, tai pasakysite ir man.

Jaunikaitis nusiszypsojo ir atsake: skubinates, matyt apie viska dasižinoti. Bet ner ko jums skubintis. Pasedesite jus czia dar ilgai; pakol iszleis, dar neviena karta apie tai pasikalbesime, kaip dabar kalbame. O kaip Tamsta vadinies?

— Bruzdos Jonu visados vadino mane. O jus kaip?

— Asz Alksnio Kazys. Pasakykite man dabar szi-ta apie savo žandara.

Czia Jonukas pradejo apsakineti. Ir teip jo visi klausési, kad netiktai apie žandara jis apsake, bet ir apie save, ir apie savo teva, apie Klapiszkius, vargus, kuriu visi Klapiszkenai prispausti, ir apie paczia, namie pasilikusiaja Pats Jonukas ne žinojo, isz kur tai tiek kalbos ir veriasi nes prie svetimu daug nekalbedavo. Ir teip ilgai jis kalbe kad net velu pasidare ir laikas jau buvo eiti gulti. —

V.

Ant rytojaus, daugumas isz sedžiancziuju kalinej isz anksto iszejo ant darbo. Pasiliko tiktai Kazys, Joniukas ir dar trys kurie lauke sudo.

— Gerai miegojai, — paklause jonuko Kazys.

— Kur man buvo gerai miegoti, kad už durin teip sunku, kad vargas, bedos ir nelaisves spaudžia žmones, — atsake Jonukas.

— Teisybe kalbi, atsake Kazys, nors buvo czia pas mus ir tokie žmones, kurie man sake: ir sunku czia, ir liudnu, ir nelaisve, bet kad galima butu prabuti czia iki Rudeniui, tai linksmai pasiliktumeme. Bent duonos czia mums duoda.

— Teip, teip, atsiduses pasake Bruzda, kaip žmogus alkanas, kaip ner ko valgyti, tai kas jam isz laisves? Kaip ne turi ko valgyti, tai ir gedos žmogus neturi ir visu paniekinamas. Oi; badas, badas, gerai ji pažysta musu žmones, ir matyt, niekad nuo jo jau neatsikratys.

— Kaip tai, perkirto jo žodžius Kazys, tu toks jaunas budams, toks gražus, nuo teve ir prateviu ukininkas, sakai kad jums geriaus negali buti.

— Gink Dieve nuo to, ne ta asz norejau pasakyti, — atsake Bruzda. Žinau, kad teip ne turi buti. Žinau, kad kaip dabar yr, tai negerai. Tai be koks vaikas, bet koks ukininkas žino, kad mes dirbame de visu ir visa savo amžiu badakenciame. Tai žinome, kad ponai, nieko neveikdami, gyvena sau kaip karaliai, ir vieno tiktai, gal gegužes pieniejiems netenka. Žinome mes kad taip yra. Dejavome jau nekarta, laužome savo galvas kaip savo vargus nuo saves atszalinti, bet niekad nieko ne galejome padaryti, ir niekas mums nepadejo. Ot, kalba, kad jus, Socialistai, žinote, ka daryti tokiam padejime. — Jeigu teip tai pasakykite mums apie tai.

— Mielas mano Jonuk, isztikros, szirdies apsakysiu tau tai, ka mes, Socialistai apie tai žinome, o pamatysi, ar gerai kalbame. Gal isztikro galesi szi-ta gero nuo manes iszgirsti

Ir pradejo Kazys pasakoti daug ir placziai apie tai, ka kalba ir ko nori Socialistai.

— Kada gydyti žmones nuo vargu, pirmiausia reikia dažinot, isz kur vargai atsiranda. O tai ilgai žmones to ne žinojo. Ir dabar, jeigu paklausi pas viena, antra, treczia žmogu, isz kur žmoniu vargai atsirado, tai vienas teip sakys kitas kitaip. Vienas sakys, kad viskas butu gerai, jai ne baisus mokescziai. Mokescziai atema paskutini duonos kasni Kad ne mokescziai, nereiketu daugumo gerybes iszparduoti. o dar galima butu truputi skatiko susideti; o neužderejus javams, ledams iszmuszus vandeniui užpludus, nereiketu mums kaledoti, ne mirtumeme badu teip kaip dabar prisieina.

Ar-gi tai ne teisybe? užklause vienas isz Kazio klausytoju.

— Žinoma, kad mokescziai, atsake Kazys, dideli, sunkus ir daug vargo žmonems daro, bet tai dar ne didžiausis vargas klausykite tiktai toliaus.

Kiti, užklausti, sako kad vargai nuo Žydu pacina. Jie tai paskutini kraujo lasza isz musu iszcziulpia, ju rankose mes esame, jie visa musu gerybe suima. Be Žydu viskas pas mus kitaip butu. Visi vargai pacina nuo Žydu.

Treczias pasakys: ne teip mokescziai, ne teip Žydai mus spaudžia, kaip kareiviai. Kasmet atiduodame mes karaliui, ner žinios delko, geriausius, stipriausius berniokus; kurie galetu namie dirbti ir savo seniams padeti — o jie ten nieko neveikia, tiktai valgo, geria, ant arkliuku jodineja ir visokiais niekais užsiima; kad pristatyti visus kareivius prie darbo, tai ir bado ir tokio vargo nebutu.

Ketvirtas vel sakys: bloguausi ir sunkiausi vargai isz to atsiranda, kad žmones tamsus, kad nieko nemoka, nem ka nei skaityti, nei raszyt kad nežino kur kaip yr. Viska butu kitaip, kad kožnas žmogus raszyti ir skaityti moketu

notu jis, kaip atsiversti, ar kaime, ar mieste budamas, i gyventu kaip koks ponas. Jeigu tiktai kožnas žmogus moketu raszyti ir skaityti, jeigu kožnam kaime butu mokslaine visi vaikai mokytis galetu, tai nei tamsumo, nei vargu, nei bado ne butu.

Penktas vel sakytu. Nei mokescziai, nei kareiviai, nei Žydai, bet viena tiktai girtuoklyste eda; Jeigu žmones negertu, viskas butu kitaip. Arielka prota atema, arielka paskutini skatika isztraukia, arielka visokiu paleistuvyscziu mokina, ji ir smerti vadina. Jeigu galima butu padaryti teip, kad arielka visiszkai isznyktu, ar kad visi žmones gerti nustotu, tai ir vargai atsitrauktu nuo musu grincziu, ir butume mes laimingi.

Pažinojau asz, — toliau Kazys kalbejo, — namie budams, viena sena žmogu, kursai sake, kad vargai nuo kunigo eina, nes jie netiktai, kaip ponai gyvena ir nieko ne veikia, bet dar paskutini skatika isz musu isztraukia už Krikszius, szliubus ir pakasynas.

Tai paakykite dabar, kas teisingai sako, ar tas, kurs sako, kad vargas iszdygsta isz mokescziu, ar tas kur sako kad nuo Žydu pacina, ar nuo kareiviu, ar nuo tamsumo, ar nuo girtuoklystes, ar nuo kunigu? Kaip misliji tu Jonai?

— Sunku, man užduodate klausyma. Kožnas po truputi teisingai kalba. Teisybe tai, kad nei mokescziams, nei kareivams, nei girtuoklystiai, nei tamsumui, nei kunigams ne esant, kur kas butu geriaus ant svieto gyveni. Bet isz kur kuo daugiausia vargu veriasi, to tai ne žinau, ir jus tai, turbut, geriausia žinote.

— Tai-gi va kaip yr, mano mielas Jonai!

Blogiausi mokescziai dideli, kad ber iukus musu in kareivius ima, kad žmones arielka geria, tamsus, blogai, kad kunigai pleszia, o Žydai apgaudineja. Vis tai teisybe, bet didžiausi vargai isz kur atsiranda? — Kuodidžiausi vargai isz to prasideda, kad žmones per mažai turi žemes, per mažai miszko ir ganyklu.

— Tai teisybe, suriko Jonukas ir kiti Kazio klausytojai, tikra teisybe!

— Teip, atkartojo Kazys, žemes permažai žmones turi, miszko per mažai, ganyklu per mažai. Jog žmones mažai žemes turi, tai del paveikslo galiu parodyti ant Kauno redybos. Suskaityta, kad joje isz 368 tukstancziu vyru, 98 tukstancziai visiszkai žemes neturi, daržininku ir kampininku yr 24 tukstancziai, randavojancziu žeme 10,500 ir turinczinju ne daugiaus, kaip trys desetinas yr 35 tukstancziai — teip, kad neturinczinju ir reikalaujancziuju žemes visiszkai 168 tukstancziai, t.y. ko ne puse.

O su pievomis, ganyklomis kas darosi, — toliaus Kazys kalbejo. Žmones ganyklu neturi. Dažnai visas kaimas turi kokias kelias desetinas ganyklu. O kas isz gaspadorystes be ganyklu? Kuomi gyvuliu maitinsi, ganyklos ne turedams? O kaip gyvuliu ner tai nei meszlo ner, nei gaspadorystes ner. Ar ne teip-gi?

— Žinoma, kad teip ,atsake Kazio klausytojai.

— Su miszku dar blogiaus, —toliaus trauke Kazys Ar gryczia reikia statyti, ar palaiko paspirti, ar tai malka reikia — del viso ko reikalingas miszkas o jo tai ir ner: visi miszkai-ponu valdžios. Kiek tai gaspadorysczíu ir kaimu nei kiek neturinczíu miszko kuriems mažiausi žagara prisieina pirkti? O kad žemes gana butu, tai ir javu svirne gana butu ir gyvuliu stonej, ir grezioje viso ko butu, atsirastu isz ko ir mokesczius užmoketi. Jeigu žemes gana butu, tai ne reiketu, pas Žyda skolinti, ir paskutines karves parduoti del apmokejimo procentu.

Jeigu gana žemes, miszko ir ganyklu butu, tai turetu žmones isz ko ir mokslaines pastatyti, ir jos kožname kaime butu, ir vaikai mokytusi, ko jiems reikia, ir užaugtu jie kaip žmonems priguli. Kad žemes butu gana, tai žmonems nereiketu karcziamose girdyti nei vargu, nei proto; gryczios ne butu tokios purvinos, butu gražesnes ir ju langai szviesesni; ir kožnas velik su savo kaimynais pasisznekucziuotu, nei kaip naikinti ir skatika ir sveikata, po karcziamas besivalkiojant. Jai gana butu žemes pas visus žmones, tai visi turtingesni butu, nesiduotu saves paniekinti, kaip juos dabar visi niekina, neduotu savo vaiku in kareivius, uždetu patys sau mokesczius, kiek reiketu; apsieitu gražiai be svetimos valdžios ir mislytu apie tai, ko jiems reikia.

Nu, ar žinai dabar, Jonai, ka Socialistai kalba?

— Žinau jau žinau, — atsake Jonukas.

— Kalba jie teip, toliaus kalbejo Kazys, — jog kuo didžiausi vargai isz to atsiranda, kad žmones turi per mažai žemes, ganyklu per mažai, miszko per mažai. O idant vargo ne butu, reikia teip padaryti, kad visi žmones turetu daugiaus žemes, daugiaus ganyklu, daugias miszku... Kaip-gi dabar mislijate, ar gerai Socialistai kalba?

— Kalba kuo geriausiai, atsake Jonukas, — bet va ko asz paklausiu: ar visi Socialistai teip kalba?

— Visi atsake Kazys, kodel teip klausi?

— Miela man girdeti, jog Socialistai atvirai kalba tai, apie ka mes, žmones tarp saves tiktai sznibždame. Mes bijojme atvirai szneketi, kad mums miszko ir ganyklu reikia, nes visi mums kalbejo, jog tai griekas — teip kalbeti.

— Yra Klaipiszkyje vienas ponas, — Viszniauckas jo pavarde, — kurs giriasi gerai apsieinas su žmonemis. Jis kalba, noris pastatyti net kas-žin-kokia ten karcziama del žmoniu, kurioj visiszkai arielkos ne bus. Kaip su žmonemis kalba, tai nors in rona dek. Bet prisiejus bernus samdyti o tai jis ne kvailas! — pleszia geriau už koki nori Žyda, po aukaino — dvideszimt kapeiku moka ant dienos darbymetes laike. Pons Viszniauckas žmonems, kas ten nuveina pas jis vis sako: oi ne gerkite ir dirbkite — dirbkite, tai teip rinkdami po skatika didelius pingus susirinksite. Tiktai apie miszkus, ape ganyklas, tai ir mislyti ne mslykite, nes isz kur juos imsite, kad jie visi svetimi, ar tai ponu, ar kunigu, ar karaliaus, — ir visiszkai jums ne priguli.

Ot, kalba teip p. Viszniauckas, ir jam kalbant teip, nežinai, ka jam atsakyti ir tyli. Pasakyk man, Tamsta, ar žino Socialistai, kaip ant to atsakyti.

— Žinoma, kad žino, — atsake Kazys. Klausykite, tiktai gerai, kaip kalbesiu.

— Pastaczius jums savo grinczíute, niekas ne sakys, nuk ji svetima, o ne Tamstos: ar ne teisybe gi?

— Žinoma, kad tai, — atsake Jonukas.

— Kodel-gi teip? kalbejo Kazys. O tai todel, kad jus patys sau atsivežete sienojus, patys juos sjovete, patys statete, — delto, kad daug prakaitavote apie szita grinczíute. Gerai! Dabar paimkime, kad vežate parduoti versziuka ir sakote, kad jis jusu. O kodel teip sakote? O sakote teip užtatai, kad ilgai jums reikejo prižiuret karve, szerti ir girdyti ja, ganyti ja. Dabar tegul jusu motere nesza drobe parduoti. Ji, žinoma dykai ne atiduos už tatai, kad jai reikejo ir linus rauti, ir juos mirkyti, paskui džiovinti, verpti, baltyti ir vis tai reikejo daugelio darbo ir laiko, užtat tai moteriszke ir sakys, kad drobe jos, jai priguli.

Jonukas iszvažiavo in Amerika platinti savo mokslus ir ant to užsibaige szis apsakymas. O gal Amerike iszmoks proto ir bus geru žmogum.

: Galas :

PARSIDUODA FARMA.

Szimta akeriu farma, geri namai. Dvi myles žemiau Lake Side ir ¼ mylios nuo Steito kelio. (D.18

Walter Grube,
Box 33 Barnesville, Pa.

Naujas Didelis Sapnorius jau Gatavas

Jau užbaigem daryt **Nauja Dideli Sapnoriu.** 160 puslapiu, su daugybe nauju paveikslu, iszaiszkina visokius sapnus kokius žmogus gali sapnuot. Knyga puikiai drucziai apdaryta kietais audeklineis apdarais. Preke su nusiuntimu tiktai $1.50.

W. D. Boczkauskas-Co. Mahanoy ity, Pa.

ANT ATMINTIES NEUŽMIRSZIMO INDIJONU.

Cyrus Dallin, garsus skulpturas baige daryti stovyla ant atminties Amerikoniszku Indijonu. Galva kuria jisai baige yra virszininko Juozo,-vieno isz seniausiu Indijoniszku vadu. Skulpturas Dallin, žino gerai buda Indijonu ir juju gyvenima, nes konia užaugo su sztamu Utes, kuriu daugelis randasi arti jojo tevo farmos Springfield, Utah.

TARADAIKA

Czionais Amerike konia
visi apszviestunai,
Norints gryni kaip bizunai,
Mat negražu tokiems dirbti,
Turi už kokio bizniako griebti;
O jaigu biznis pasiseka,
Pinigeliu kiek susirenka,
Tada pagal savo apszvieta,
Gauna atsakanczia vieta:
Už perloriu,
Ar bakalorin,
Už dreiveri,
Ar koki pastumdeli.
Viska mat mokslas daro,
Ir tik mokinti bizni varo;
O velei, jeigu ne suksi,
Tai neiszmaneliu liksi,
Apipleszk tikra broli,
O busi "best" ir buli!
Tada busi apszviestu,
Ir paguodotu.
Tiktai pats apsisukt nesiduok,
Save ir savo buda apsaugok,
Tada busi sztant vyras,
Ir del visu geras.
Tegul kožnas reikalauja tavo gera,
O už gera tavora, tegul niekas nesidera,
Ba geras tavoras kasztuoja brangiau,
Nesigailesi užmokejas daugiau.
Juk žinot, pigia mesa szunes eda,
Isz pigios mesos ne buna nauda,
Be ko gali apsieit, to ne pirk,
Piniga padeta laikyk,
O del gero valgio neskupek.
Valgis priduoda žmogui sveikata,
Ir prie darbo didesne akvata,
Juk sveikam kune, sveika duszia gyvena,
O jaigu turi ta, tai žmogui buna gana,
Tiktai tas linksmai procevoja,
Katras savo dusziai neszkadavoja.
Asz vyrucziai ka uždirbu,
Tai ir viska pradirbu,
Po teisybiai menkas mano uždarbis,
Bet ne alkstu kaip alksta kvailis.
Teip, reike kuna gerai maityti,
Kad reikalingas pajegas tureti,
O vis po svieta reike runyti,
Naujenas isz visu pakampiu rinkti.
Juk ir žydelis, ka su kromu vaikszczioja,
Tas sau ant szabo geresni valgi pasteliuoja,
Ir szabasines laszeli turi,
Maža stikluka vos inžiuri,
Ir kriauczius taip kerpa,
Kiek ceikio isztenka.
Skupet nereike,
Kožnas skupuoli peike,
O jaigu kožnas tai užlaikis,
Niekas tamsunu ne vadys,
Bet jaigu visa uždarbi tik praleisime,
Tai nuo kožno "apszviestuno" iszgirsime:
Lietuviai tamsunai,
Ir gryni kaip bizunai.
Asz sakiau ir sakysiu,
Už Lietuva galva guldysiu,
Lietuviai daugiause pinigu turi,
Ir gražiausia už kitus iszžiuri.

SKAITYKITE "SAULE"

ANT PARDAVIMO

Nauji namai Frackville, Pa Preke $4,600 ant lengyu iszmokesczíu. Teipgi lotai minetam miesto. Apie daugiaus dasiži nokite ant adreso.

V. Lapinskas
601 W. Mahanoy Ave.
(t.f.) Mahanoy City, Pa.

Szventos Kaledos ir Nauji Metai Artinasi!

Labai butu pageidaujama kad pasveikint savnosius Lietuvoj su Szventoms Kalėdoms. Lietuvoj jusu gimines laukia pagelbos nuo savuju. Norecziau kad niekad nesilpnetu meile tarp Lietuviu gyvenancziu abi pusiai Atlantiko vandenio, tad palaikykite ryszius su saviszkiais Lietuvoje. Pasiuntinekite jiems po pluszteli pinigu, litu ar Amerikos doleriu, proga pataike nuvykite aplankyti, ruoszkite speciale Kaledu dovana savyszkiams Lietuvoje. Teipos-gi prie progos praneszu visiems Amerikos Lietuviams kad Emigracijos reikalai pradeda pageret. Reikalaukit informaciju per laiszkus ar aszmeniszkai, ta viska atlikite per musu agentura.

GEO. J. BARTASZIUS.
498 Washington St.
New York, N. Y.
Telefonas - Walker 4335.

DIDYSIS SZALTINIS,
Minksztais gražais apdarais
Tiktai $4.50

KANTICZKOS
Giesmiu Knyga $1.50

Gromatoms Popieros su apskaitymais 75c tuzinas.

M. ŽUKAITIS,
25 Gillet Rd.
Spencerport, N. Y.

W. TRASKAUSKAS
PIRMUTINIS LIETUVISZKAS GRABORIUS MAHANOY CITY

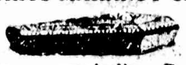

Laidoja kunus numeireliu. Pasamdo automobilius del laidotuviu, krikszti niu, veseliju, pasivažinėjimo ir t .t.
520 W. Centre St. Mahanoy City, Pa.

THE UNION NATIONAL BANK MAHANOY CITY, PA.

CAPITAL STOCK $125,000.00
SURPLUS IR UNDIVIDED PROFITS $623,358.62

Mokame 3-czia procenta ant sudėtu pinigu. Procenta pridedam prie jusu pinigu 1 Sausio ir 1 Liepos. Mes norim kad ir jus turėtumet reikala su musu banka nepaisant ar mažas ar didelis.

H. BALL, Prezidentas
G. W. BARLOW, Vice-Prez.
J. E. FERGUSON, Kas.

$1,000 TIK UŽ 60c.

Atsiunsk mums 60c ir gausi musu stebuklingu žoliu vertes tukstanczio doleriu. Ka tas tukstantis doleriu žmogui reiszkia, jeigu jis yra apimtas kokios nors ligos bei viduriu sugedimo? Toks žmogus yra susirukes, nelinksmas ir invairiu nesmagumu apimtas. Jeigu tokiam žmogui ir auksini kalna parodytum, tai jam malonesne butu sveikata, negu tas auksso kalnas. Taigi, jeigu jautiesi taip apimtu kokiu nors nesmagumu, tai greit reikalauk musu vaistžoliu, kurios jums sugrąžins sveikata.

Vaistžoles yra nuo sekancziu ligu: viduriu užkietejimo, skilvio nepalimo, nenoro valgyt, strenu ir peczíu skaudejimo, patrukimo, dusulio (asthma), perszalimo, skaudejimo po krutine, reumatizmo, plauku slinkimo, pleiskanu, užlapinimosi lovni, ir kitu ligu. Atsiunsk 60c, tai gausi vaistžoliu nuo bile vienos virszuj paminetos ligos.

Jeigu kenti nervu suirima, galvos skausmus, užima ausyse, nuomara, szirdies liga, tai atsiunsk 85c ir gausi musu gausius vaistus, taip vadinamus "Nervu Preparatas." Nervu liga yra labai blogas dalykas, bet musu Nervu Preparatas užbega tai ligai kelia ir suteikia žmogui ramuma.

Atsiunsk 10c, tai gausi visokiu musu žoliu ir knygu kataloga. Reikalinga musu žoliu pardavinetojai visuose miestuose.

M. ZUKAITIS,
25 Gillet Rd. Spencerport, N.Y.

ŽINIOS VIETINES

— Ashlando bravoras vela likos uždarytas per prohibicijos agentus už dirbima geresnio alaus.

— Po visa aplinkine pasklydo netikros deszimts dolerines bumaszkos kurios yra trumpesnes nuo tikruju ir ne aiszkiai atspaudytos. Netikros dvideszimts dolerines bumaszkos taipgi pasirode kaip kur.

— Petras Gusczius isz Lake Side sirgo pavojingai anglekasiu dusuliu, bet tomis dienomis truputi pasveiko ir janezesi geresnis.

— Gubernatorius Pinchotas visokiais budais stengesi sutaikinti operatorius su anglekasiais, bet tame ne turi intekmes ir straikas tesesi toliaus ir nera vilties kad greitai pasibaigtu. Tuom kart vargas jau pradeda skverbtis po pastogem nekuriu darbininku kurie ne turi ne skatiko ne maisto.

— Andriukas, triju metu sunelis Antano Dumeziu, 538 W. Centre ulyczios, nukrito nuo antro laipsnio gonkeliu užpakalije namo, 10 pedu žemyn, gana pavojingai susižeisdamas ir reikejo tuojaus nuvežti in Ashlando ligonbuti.

— Salaninkas Kasparas Bartaszius ant kampo 10-tos ir Pine ulyczios, ka tik sugryžo isz Pokonos kalnu kur nuszove meszka ir stirna. Už keliu dienu iszkels gardžius pietus del savo pažystamu.

— Musu miestas buna puikiai padabintas ant Kaledu su žibintems ir vainikais. Per Kaledas ketina užžibint pirma karta bulivardo szviesa o tada miestas iszrodys puikiai.

— Petnyczioje ir Subatoje pas Kubertaviczin bus sekanczios prekes: Szviezi szoferiai 20c. Pork czaps 28c. Steikas 28c. Czuk rost 18c. Malta mesa 15c. Tai tiktai keli pavyzdžiai, o kuriu randasi daug daugiau, todel sulauke Petnyczios ir Subatos traukite kur pigiause, o pigiause pas P. J. Kubertaviczin, 600 W. Pine St.

PAJESZKOJIMAI.

Pajeszkau pusbrolio Jono, Rafola Patinsku ir Povyla Subaczin ir kitu pažinstamu. Pacinanti isz Vilniaus Red., Daugu Para., Užukalniu Sodz. Tegul atsiszaukia ant adreso.

102) Jonas Patinskas,
Box 628 Zelienople, Pa.

FLO ELECTRIC CO.

(F. D. Boczkauskas, Locnininkas)
312 W. PINE ST., MAHANOY CITY

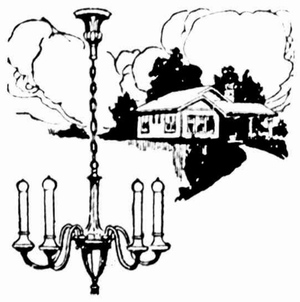

UŽVEDA ELEKTRIKINIA SZVIESA

in Namus, Sztorus, Mokslaines, Bažnyczes ir kur tik yra reikalinga Elektrikine Szviesa. Teipgi parduoda

FIKSCZERIUS
(LIKTORIUS)

pigiau ne kaip gausite sztorosia. Užveda varpelus prie duriu, taiso elektrikinius prosus ir kitokius elektrikinius intaisus. Ateikite pas mane jeigu manote užvesti szviesa arba permainyti savo nama pagal naujausia sistema o asz mielai suteiksiu jum prekes. Apsiymu iszpildyti didelius kontraktus ant apszvietimo Saliu, Mokslainiu ir Bažnyczin. Duokite pirmybia savo tautiecziui pakol ejsite kur kitur.

FLO ELECTRIC CO.
312 W. PINE ST., MAHANOY CITY

SHENANDOAH, PA.

— Palicije aresztavojo dvi jaunas mergaites Elzbieta Almanskiute 13 metu ir Sara Meisner 14 metu isz Kulpmont, kurias rado ant Readingo stoties ir uždare kalejime. Mergaites apleido namus Subatoje su dviem vyrais kurie nuvež. mergaites in Mount Carmel kur pernakvojo. Nedelioje pribuvo in czionais susitikdamos su dviem vyrais kurie nuvede mergaites in szante ant kalno ir laike jaises tenais per keles dienas. Palicije jeszko iszgamu kurie prikalbino mergaites ant apleidimo namu.

Baltimore, Md. — Eidamas gatve staiga mire Jonas Wasowicz, kuris dirbo Sparrows Point. Daktarai ako, kad mire nuo szirdies ligos. Jis buvo 50 metu amžiaus.

— Vietos Anglu dienrasztis "The Baltimore Sun" indejo Miko Petrausko paveiksla, pažymedamas, kad jo koncertas invyksta Gruodžio 12 diena.

Jersey City, N. J. — Witselskienei prapuole nežinomu budu $1,500 kuriuos ji buvo pasiemusi isz banko, idant pirkti pora lotu žemes. Ji pinigus buvo insiriszusi in skepetaite ir insidejusi užanty, bet namo parejusi ju nerado.

Brooklyn, N. Y. — Antanas Trockus, 53 metu vyrukas, savo namuose, 728 Lorimer St., buvo rastas pasikores ant duru kriukio su drapanu džiovinimui virve. Jo pacziuke Marc rodos greitai virve nupjove, bet atgaivinti negalejo. Ji sako, kad jos vyras ilgoka laika vis sirginejes.

— New Yorko laikraszeziai placziai renka aukas vargdieniams. Taip: N. Y. Times kasmet renka "100-tui reikalingiausiu;" szimet jau surinko apie $64,000; N. Y. American turi virsz $100,000 bedniesiems; Brooklyn Eagle turi jau arti $20,000. Žydai baigia rinkti in $500,000.

Lietuviai ikiszioliai savo naszlaicziams ir bedniems niekomu paaukavo. —V.

Chicago. — Szesztadienio ryta rado negyva savo kambary Mikola Ratku, 33 metu, gyvenusi 3247 South Union Ave. Galvoj buvo kulipkos žaizda. Manoma, kad jis pats nusiszoves.

Žmones, pas kurinos jis gyveno, policijai sake, kad Ratkus krinteis del savo nesveikatos ir buves be darbo. Jo kunas nugabenta laidotojo Pavlaviczius instaigon, 3238 South Halsted St.

Velionis turejes broli Amerikoj, Charles Ratku, kuris gyvenes Mahanoy City, Pa., ant Tenth St., bet paskui iszvažiaves in Brooklyna, ar kur.

Reading lines

$4.00 Dubeltavas Tikietas
IN
NEW YORKA
NEDELIOJ
20 DECEMBERIO

Specialis treinas Subatos nakti.

Isz	Ryte
Shamokin	12:01
Mt Carmel	12:10
Ashland	12:47
Girardville	12:55
Shenandoah	12:35
Mahanoy City	1:16
Tamaqua	1:45
New Yorke (Liberty St)	6:35
New Yorke (W. 23rd St.)	7:40

GRIŽTANT—Apleis New Yorka nuo W. 23rd St. 6:47 vakare, nuo Liberty St. 7:00 vakare ta pati vakara in virsz-minetas stacijas.

Ant Readingo Geležinkelio

Baltimores Miestas Žinomas Kaipo Paminklinis Miestas.

Baltimore buvo užvardintas paminkliniu miestu po pastatymu paminklo Jurgiui Washingtonui 1815 metais. Buvo pirmas paminklas pastatytas Washingtonui szioj szalyj. Kad nors yra dar keleta interesingu paminklu Baltimoryj, bet nera uztektinai užvardinti ta miesta "paminkliniu miestu."

Miesto vardas paeina nuo pirmo Maryland provincijos gubernatoriaus, Leonard Calvert, Lord Baltimore. Sakoma, kad jo tevas, George Calvert, paejo nuo aristokratiszkos szeimynos Fliandrijoj, bet budamas Anglu ir gerinoju draugu karaliaus Jokubo, jam buvo paskirta dangelis žemes Baltimorej, Airijoj, tokiu budu jis tapo pirmu Lord Baltimore isz Baltimore. Jurgis Calvert, budamas kataliku, svajojo apie insteigima kolonijos naujoj szalyj kur visi Anglijoj persekioti žmones galetu rasti laisves. Jis atvyko Amerikon ir kuomet sugryžo Anglijon jis prasze Karoliaus Pirmo duoti jam czarteri. Jis mire priesz gavima czarterio kuris Birželio men. 1632 metais, buvo iszduotas jo vyriausiui sunui, Cecilius, kuris paskyre savo broli Leonarda, Maryland provincijos pirmuoju gubernatorium. Provincija užvardinta vardu Karalienes Mares isz Anglijos.

1659 m. Baltimore apskritis, pirmas apskritis buvo organizuotas, ir 1661 m. vieta kur sziadien stovi Baltimores miestas buvo iszmiernuotas ir David Jones buvo pirmas gyventojas. 1797 m. miestas buvo inkorporuotas.

Maryland buvo insteigta apsaugoti katalikus isz Anglijos, ir visuomet teike laisve visokiu tikejimu žmonems ir nuo pat pradžios žmones isz visur važiavo in Maryland. Baltimore buvo insteigta patogioj vietoj ant kranto Patapsco upes, kur ji inplaukia in Chesapeake Bay. 1723 m. geležies czionais rasta, kas padidino pirklybe ir gyventoju skaicziu, ir velaus Chesapeake Bay pagarsejo del jos austeriu, ir net sziadien austeriu rinkimas užima svarbia vieta szioj apielinkeje.

Nuo Gruodžio 20 d. 1776 m., iki Sausio 20 d. 1777 m. szis miestas buvo apsistojimo vieta Kontinentinio Kongreso kuomet tas Kongresas turejo iszsikraustyti isz Philadelphijos. Sekancziais metais Count Pulaski apsistojo Baltimoreje organizuoti savo Pulaski legiona. 1812-14 m. kuomet Britai bombardavo Fort McHenry, kuris apsaugojo miesta, Francis Scott Key parasze Amerikos hymna "The Star Spangled Banner."

Baltimore buvo pirmas miestas Suvienytose Valstybese investi po miesto priežiura ir kaipo miesto nuosavybe, vandeni ir gazo szviesos systema. Czionais investas pirmas geležkelis Suvienytose Valstybese.

Didžiausias ir svarbiausias atsitikimas Baltimores istorijoj buvo baisus gaisras kuris isznaikino visa biznio dali Vasario 7 ir 8 d., 1904 m. Isz viso isznaikino apie 1,500 muru ir namu kurie kasztavo apie $125,000,000. Kuomet miestas po tam vel pabudavotas buvo vienas isz moderniszkiausiu miestu Amerikoje.

Kaslink gyventoju skaicziaus, Baltimore užima asztunta vieta Suvienytose Valstybese. Sulyg 1920 m. gyventoju skaicziaus vien tik mieste buvo 733,826 gyventojai. 1923 metais rokuojama kad baltu gyventoju buvo 659,370 ir juodaju 144,210. Svetimszaliu yra 83,944.

Sziame mieste apie 55 nuoszimtis visu namu yra isz dvieju augszeziu. Apart vieno isz geriausiu uosta Suvienytose Valstybese, Baltimore užima svarbia vieta kaipo industrijos centras. Pirmoj vietoj randasi austeriu, antroj vaisiu konservavimo, ir treczioj drabužiu industrijos.

Baltimorej randasi puikiausios moksliszkos institucijos szioj szalyj. Johns Hopkins Universitetas yra vienas isz garsiausiu Amerikos universitetu. Goucher Kolegija moterims gali lygintis su szalies geriausioms kolegijoms. Czionais randasi Peabody Institute, Enoch Pratt Knygynas su 17 skyriu, Walters Art Gallery, ir t.t. Mieste randasi apie 500 invairiu tikejimu bažnyczin.

Czion randasi 1 Vokiecziu, 1 Italu, ir 2 Czeku laikraszeziai. —F.L.I.S.

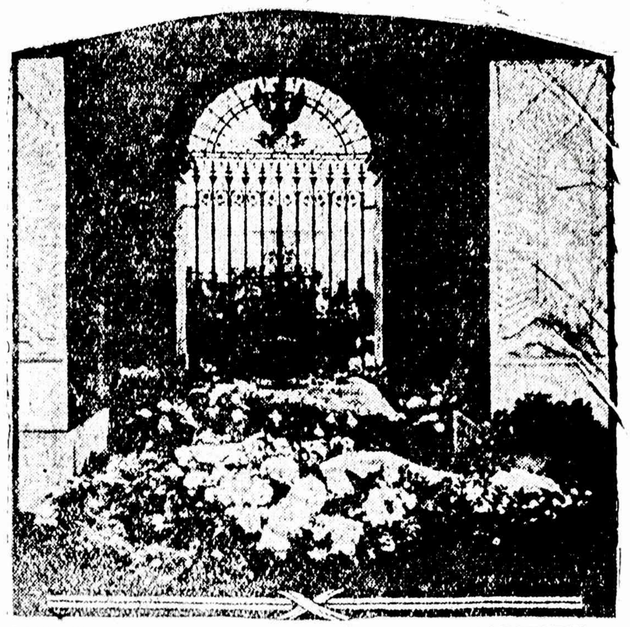

KUR SILSISI LENKIJOS NEŽINOMAS KAREIVIS.

Paskutine atsilsio vieta nežinomo Lenkiszko kareivio kuris žuvo Svietineje Kareje. Ka pas randasi Varszave. Nežinomo kareivio lavonas likos iszkastas artimoje Lvavo.

PUIKUS SENOVISZKAS PAVEIKSLAS ATVEŽTAS IN MINNEAPOLIU.

Szis puikus paveikslas "Gundinimas Jezaus" padirbtas per Titiana, likos nupirktas per Dailes Instituta Minneapoliuje, Minn., už kuri užmokejo badai $200,000.

NARSUS ICKUS.

Pusiaunakti ateina Ickus pas daktara, idant pributu pas jojo paczia, kuri per klaida atsigere gazolino. Daktaras atejo su Ickum namo, paliepe jam eiti pirma su žvake in moteres kambari. Ickus drebedamas ant viso kuno isz baimes, inkiszo žvake in daktaro ranka sakydamas:

— Ponas daktare, eik tu pats, asz bijau.

— Ko tu bijai?

— Nu, jiji iszgere gazolino, o jeigu asz prisiartinsiu prie josios per arti tai jiji eksplodavotu! *.

A-BE-CELA arba pradžia skaitymo ir raszymo, del vaikams. - Preke 15c
W. D. BOCZKAUSKAS - CO.,
MAHANOY CITY, PA.

MEDŽIOKLE ANT ŽASU PASEKMINGA.

Medžiotojai pakraszeziuosia Atlantiko pamario turi giluki szaudyme žasu. Szitie du vyrai nuszove in viena diena artimoje Havre de Grace, Md. net 182 žasis.

"SAULES" KALENDORIUS ANT 1926 METO JAU UŽBAIGTAS.

Dovana del musu skaitytoju jau pabaigta, kuria neužilgio iszsiuntinesime del visu užsimokejusiu skaitytoju. Ogi randasi jame puikiu skaitymu, kad ne eisite gult, pakol viso neperskaitysite lyg galui. Tik paklausykite kas jame randasi:

1—Kalendoriniai užraszai ant 1926 meto.

2—Perkelemos szventes ant 1926 meto.

3—Czvertis meto su pasninkais.

4—Keturi meto laikai.

5—Užtemimai 1926 mete.

6—Skirtumas laiko.

7—Menesiai su szventuju vardais, atmainos oro, Permainos mennlio, Ukininku priežodžiai ir Perspejimas ateities del visu ant kožno menesio kas kokiam menesije yra gimes.

8—Kudikis juos sutaike — istorija.

9—Kaledos Marinutes-Amerikonkos — istorija.

10—Kaip reike pasielgti bažnyczioje laike misziu.

11—Del meiles motinos — istorija.

12—Namine aptieka, — kokius vaisius reike laikyti namie ir ka jieji gydo.

13—Baisus dvaras — istorija.

14—Baisus atkerszinimas vyro — istorija.

15—Kokia diena gimiai, toks tavo budas. — Geriauses iszburimas tavo ateities pagal garsingiausius astrologus. Szitas apraszymas atskiriai kasztuotu jums 50 centu.

16—Geri patarimai del jaunavedžiu.

17—Dieve Arcziau Taves (Nearer my God to Thee) Amerikoniszka giesme perdeta ant Lietuviszko kuria kožnas privalo žinoti.

18—Tikek ar netikek, kaip sau nori.

19—Argi ji buvo kalta? —istorija.

20—Sziadien turi už viska moketi, net ir už paczestavojima. — Juokingas apraszymas apie munszainini gyvenima tarp Lietuviu.

21—Dievas tiesa mato, bet ne greit pasako — istorija.

22—Svarbus atsitikimai isz praejusiu metu.

23—Suvienytuju Valstiju prezidentai.

24—Velykos ant kožno meto nuo 1801 lyg 2000 metui.

25—Katalogas musu knygu.

26—Visoki apgarsinimai.

Teipgi prie to kalendoriaus gaunate ir puiku sienini kalendoriu.

Argi kitos redystes duoda savo skaitytojams tiek smagiu pasiskaitymu dykai? Ne, ba iszdavimas tokio kalendoriaus kasztuoja tukstancziai doleriu, o kur paszto kainos? Juk reike ant kožno kalendoriaus prilipyt markes, kopertus ir t.t. O reike žinoti kad tukstancziu kalendoriu iszsiunczem del musu skaitytoju ir tai visai dykai.

Todel mylemi skaitytojai nevilkinkite su prisiuntimu prenumeratos, nes tai vienatine gyvybe laikraszezio. Prikalbinkite nors po viena nauja skaitytoja, o tas bus musu užmokestis nuo jus už musu pasisventima.

Kalendorius szimet turi 80 puslapiu su paveikslais. Žinome kad jums patiks, o jeigu Dievas duos sulaukti sveiki kitu metu, tai da puikesni kalendoriu iszleisime del jus.

Geras abelnam naudojimui linimentas
Pain-Expelleris
Kuomet reumatizmas ar neuralgija vargina jus, ištrinkite skaudamas vietas šiuo atsakančiu šeimyniniu Linimentu ir tuojas pajausite palengvinima.
35c ir 70c bonka vaistinėse. Tėmykite, kad butų Inkaro vaizbaženklis
F. AD. RICHTER & CO.
Berry & South 5th Sts.
Brooklyn, N. Y.

"Šiuomi noriu išreikšti savo didžiausį dėkingumą jums už sutaisymą tokių puikių vaistų kaip Bambino, kurie išgelbėjo mano kudikį. Kuomet mano kudikis buvo tik 24 valandų senumo, jis pradėjo verkti ir spardytis taip labai, kad aš nežinajau nei ką daryti su juomi. Laikui pirmo mėnesio mano kudikio amžiaus, jis sumažėjo svarume dviem svarais, vietoje augti, ir aš nustojau vilties del savo mylimo kudikio likimo. Didžiausiu mano džiaugsmu pastebėjau apskelbimą jusų vaistų Bambino. Kuomet aš aplaikiau Bambino, ma- no kudikis buvo šešių savaičių senumo ir panaudojus Bambino per tris dienas, kudikis nustojo verkti ir pirmu kartu nuo savo gimimo dienos jis tinkamai pasilsėjo. Da- bar mano kudikis auga ir jau sveria 10 svarų—dabar jis yra trijų mėnesių senumo. Kuomet jis buvo šešių svarus. Reikia jis svėrė tik septynis svarus. Reikia šešias savaites mano kudikis paaugo trimi svarais ir aš žinau, kad aš privalau būti dėkinga tik vienam Bambino.

Pasižadu prie kiekvienos progos rekomenduoti Bambino kiekvienai motinai, kuri auklėja kudikius. Kas liečiasi manęs pačios, tai aš niekuomet nebusiu be Bambino."

Didžiai Užganėdinta Motina
Mrs. E. C., Kingsley, Pa.

Dėkingos Motinos Liudymas

Aukščiau pacituotas laiškas kalba pats už save. Jis yra tik vienu iš daugelio laisvanoriai mums siunčiamų pranešimų, liudijant apie linksmus davinius, gautus naudojant Bambino nuo vidurių užkietėjimo, vidurių dieglio, viduriavimo (diarrhoea).

Bambino pavyzdis ir Dr. Richterio Knyga Motinoms bus pasiųsta dykai kiekvienam, kas tik pareikalaus. Bambino parsiduoda visose vaistinėse po 35c bonka, arba galima gauti tiesiai iš laboratorijos.

F. AD. RICHTER & CO.
Berry & South 5th Sts., Brooklyn N. Y.