THE LITHUANIAN SEMI-WEEKLY SAULE (SUN)
PUBLISHED EVERY TUESDAY AND FRIDAY.

ESTABLISHED IN 1888. YEARLY SUBSCRIPTION $3.00
Advertising Rates on Application

PUBLISHED BY THE
W. D. BOCZKOWSKI - CO.,
MAHANOY AND A STS., MAHANOY CITY, PA.

SAULE
THE SUN.

DU-KART SANVAITINIS LAIKRASZTIS "SAULE"
ISZEINA KAS UTARNINKA IR PETNYCZIA.

Prenumerata Kasztuoja: Amerike ant viso meto $3.00
Europoje ir Lietuvoje $4.00 ant viso meto

Laiszkos ir Pinigus visada siuskite tik ant szio adreso:
W. D. BOCZKAUSKAS - CO.,
MAHANOY AND A STS., MAHANOY CITY, PA.

No. 102 (ENTERED AT THE MAHANOY CITY, PA., POST-OFFICE AS SECOND CLASS MAIL MATTER.) MAHANOY CITY, PA. UTARNINKAS 22 GRUODZIO 1925 (TUESDAY DECEMBER 22, 1925) W. D. BOCZKOWSKI, Pres. & Mgr F. W. BOCZKOWSKI, Editor 37 METAS

ISZ AMERIKOS

BADAS DUODASI IN ŽENKLUS ANGLEKASIAMS

Pittston, Pa. — Regis restauracije apgarsino kad iszdalins dykai sriuba del visu vaiku turinczius nuo penkiu lyg szesziolikos metu amžiaus, pakol straikas tensis. Daug szeimynu czionais ne turi už ka pirkti maisto.

Penki szimtai szeimynu Edwardsville, Pa., reikalauja suszelpimo. Moteres isz Wilkes Barre, Skrantono, Pittstono ir kitu miestu, nusiunte praszyma pas gubernatoriu Pinchota idant stengtusi užbaigti straika ir suszelpti vargingas szeimynas.

LIETUVA UŽMOKEJO AMERIKUI $45,678.38.

Washington, D. C. — Lietuva užsimokejo Amerikai $45,678.38 nuoszimeziu už karo skolas. Dar priklauso $45,000, bet sulyg sutarties Lietuva galejo ta suma "fonduoti", tai yra, atideti ant toliaus, ka Lietuva ir padare.

Iszviso Amerika ta diena gavo sugražintu karo paskolu $95,253,371. Lietuvos tai buvo treczias inmokejimas. Lenkija užsimokejo antra inmokejima sumoje puses miliono dolariu. Daugiausia inmokejo Anglija, butent 92 milinu suvirsz.

104 METU PASIEME PENKTA VYRA.

Shawnee, Okla. — Mrs. Frane Welfeldt'iene, kuriai jau suejo 104 metu, ana diena isztekejo už penkto vyro Ludviko Hannick, 78 metu, kuris taipgi jau penktu kartu inženge in stona moterystes. Hannikiene yra locnininke turtingos žemes, kurioje randasi daug aliejaus.

FORDAS PADIRBO DAUG AUTOMOBILIU.

Detroit, Mich. — Novemberio menesije Fordo automobiliu fabrikai padirbo net 146,788 automobilius, kuriuos pardave tik del Amerikoniszku gyventoju. Yra tai 25,000 daugiau, ne kaip praeita meta tam pacziam menesije. Ant iszmokesties žmonis pirko 31,425 automobilius praeita menesi.

LAUKIA KRISTAUS ISZ NAUJO ATEINANT ANT ŽEMES.

New Yorkas. — New York Tribune pranesza, kad tukstancziai teosofu keliauja in Indija, kur neužilgo Kristus ateisias žemen.

Antra Kristaus atejima žemen pranasztuj tarptautines Teosofu draugijos pirmininke, Mrs. Annie Besant. Jos pranaszavimu, per ateinanczius penkis menesius ant Adjaro, Indijoj, užsižiebsianti Betliejaus žvaigžde, ir tada Kristus sugriszias vel žemen, insikunijes viename triju deszimcziu metu amžiaus Induose, Krisznamurty.

Septyni asmens jau prisiruosze, buti jo apasztalais, o kiti penki busia paskirti Indijoj.

Nors pranesze Besantiene sako, kad Kristaus atejimo reikia laukti per ateinanczius penkis menesius, bet kiti Teosofai rokuoja, kad jis veikiausiai pasirodysias jau per Kaledas.

PABUDES NERADO MYLEMOS PACZIULES NE PINIGU.

Boston, Mass. — Isz Beverly atvyko in czionais A. Kralikas ir vaikszczioja kaip girtas, nes turtis dideli galvos skaudejima. O ji skauda jam vedelko. Jis patemijo ana dien Rusu laikraszty skelbima, kad mergina jieszko sau vyro. Jis pagalvojo, kad geriau butu su ja susižinojus, nes jis turi jau pinigu bankoje ir todel neproszali butu gavus paczia, su kuria galetu vakarais pasimyluoti ir pasidžiaugti. Taigi jis parasze jai laiszka, ir isz New Yorko tuojaus atvažiavo gražiu kaip žvake mergina. Ji pasisake esanti Ona Jasinskaite. Kralikui ji labai patiko ir jiedu nutare steigt szeimyna. Ji patare jam iszimt isz banko 1,000 doleriu ir užsideti bizni. Jis iszsieme tukstanti doleriu, o namie turejo da $200, tai pasidare jau 12 szimtu, kaip raszo "Keleivis".

Viskas iszrode gerai. Bet viena vakara Ona uždave kažin kokios arbatos Kralikui. Ji jam sake, kad tai esa labai geri vaistai nuo "szalczio," o jis jau kaip tik ir buvo pradejes czaudet. Taigi jis tas "liekarstas" iszgere ir atsigule. Atsigules teip miegojo, kad nieko nejuto, ir kada pabudo, tai aule buvo pakilus jau auksztai ir visi žmones dirbo. Bet pabudes žiuri, kad Onos nera, ir jos vieta lovoje visai szalta. Paszoko Kralikas isz lovos, o galva jam net plyszta nuo skausmo. Sziaukia jis savo mylima, bet niekas neatsiliepia. Pairode, kad nera nei paczios, nei 12 szimtu doleriu.

PAEME SUŽIEDOTINES PINIGUS IR APSIPACZIAVO SU KITA.

Milwaukee, Wis. — Filipas Burke, 27 metu, likos aresztavotas už paemima pinigu nuo savo pirmutines sužiedotines, kuri jam dave pinigus ant vestuviu, o tasai beszirdis apsipacziavo su kita. Dabar abidvi ji apleido. Pirmutine jojo mylema, su kuria buvo susipažines tris metus, yra Helena Gurska, 25 metu, o antra, su kuria apsipacziavo yra Regina Navicka, 19 metu. Jojo pati ji liepe aresztavoti ir dabar jeszko nuo jojo atsiskyrimo. Gurska turejo 500 doleriu banke, kuriuos atidave Burk'ui ant veselkos. Tuom kart Burke susipažino su Navickiute ir su jaja apsipacziavo. Kada apie tai dažinojo pati, liepe ji aresztavoti nes su tokiu žmogum nemano gyventi kuris pirma savo mylema paniekino.

KETINA PAMESTI UNIJE IR EITI IN DARBA.

Sayre, Pa. — Visi kromai Bernice, Mildred ir Lopez, Sullivan atsisake straikuojantiems anglekasiams duoti daugiau maisto ant knyguczių, todel daugelis szeimynu ne turi ka valgyt. Anglekasiai negaledami ilgiaus paneszti varga, kerszina pamesti unija ir sugryžti prie darbo, nes czionais randasi apie 400 anglekasiu ant straiko. Badai už keliu dienu kasyklos ketina pradeti dirbti.

Sullivan pavieto kasyklos yra panaszios in kietuju angliu kasyklas, tiktai tenaitine anglis yra minksztesnis.

¶ Holden, Mass. — Keturi vaikai Juozo Hoey sudege ant smert, kada tevai buvo iszvažiave in miesta.

UNIJE KOVOS UŽ SAVO GYVYBE

Operatoriai ketina iszduoti milijonus idant suardyt anglekasiu unije.

Philadelphia. — Galo straiko nematyti ir nera vilties kad greitai pasibaigtu, nors gubernatorius Pinchotas suszaukineja visokius komitetus ant padarymo planu kokiu budu straika pasekmingai užbaigti, bet per savo pasielgima tik trukdo da daugiau užbaigima straiko, o tai vis daro tik del savo politikiszko labo.

Prezidentas unijos Lewis'as sako, kad operatoriai yra pasirengia iszduoti milijonus doleriu idant suardyt anglekasiu unija ir stengsis straika prailgyt net lyg Septemberio menesio 1926 meto, jaigu tai gales padaryti. Lewisas tvirtina kad szitas straikas yra didele kova idant ant užlaikymo unijos kuria operatoriai stengesi visom pajegom suardyt.

Unije pradejo rinkti aukas ant suszelpimo straikieriu kurie pradejo kensti bada ir varga.

Jeigu operatoriai stengesi suardyti United Mine Workers of America unije, tai žaidže su ugne, nes anglekasiu unije valdoma per prezidenta Lewisa yra nebolszevikiszka-redikaliszka, nes yra malszi organizacija kurios tikslu yra kovoti už savo gerbuvi ir turi tiesa organizavotis, nes sziadien unijos yra reikalingos, bet jaigu butu tokia unije kokios nori Howatt ir kiti komunistai, tai operatoriai turetu tada didesne kova su tokiais szpicliais, kurie nesedetu malsziai nes sukeltu greitai revoliucija. Toki ardytojai paredko ir malszumo jau pasklydo po musu pavieta kaip tai Szenadorije ir kitur, kurie pradejo pakurstineti darbininkus, bet lyg sziam laikui juju užmanymai nepasisekė. Kompanijos tik to ir lauke idant vela galetu iszszaukti vaiska kad atidaryti kasyklas su skebais.

Geriau malsziai pasielgti ir kantriai laukti pabaigos straiko.

PAJESZKOJIMAI.

Pajeszkau savo broliu Szima ir Juoza Rutkausku, girdejau kad Szimas gyveno Pittsburgh, Pa. o Juozas New Britain. Jus sesute Mare Rajauskiene isz Plymouth, Pa. yra mirus. Meldžiu atsiszaukt arba jai kas apie juos žino meldžiu praneszt

Ant. Krutulis
101 Casey Ave., Stanton Hill,
Wilkes Barre, Pa.

Pajeszkau Kazio Juskevicziaus, Angliszkai pasidaves Charles Miller, gyveno Montreal, Canada dabar gyvena ant farmos. Turiu svarbu reikala, tegul atsiszaukia ant žemiau paduoto adreso arba jai kas apie ji žino meldžiu praneszt.

F. Jakstis
7348 Logan Ave.,
Detroit, Mich.

Pajeszkau pusbroliu Jona, Rafola Patinsku ir Povyla Subacziu ir kitu pažinstamu. Paeinanti isz Vilniaus Red., Daugu Para., Užukalniu Sodž. Tegul atsiszaukia ant adreso.

102) Jonas Patinskas,
Box 628 Zelienople, Pa.

PAVEIKSLAI ISZ KINISZKOS KARES.

Szie du paveikslai likos nutraukti laike musziu, kada kareiviai Fengo, "krikszcioniszko generolo" Kinuosia, užklupo ant kareiviu Chang mandžiuriszko generolo. Vienas paveikslas parodo užklupima peksztininku ant savo prieszu, o žemiau parodo artilerije bombarduojanti apkasus.

Isz Visu Szaliu

LIETUVIU DELEGACIJA MASKVOJE BAIGE DERYBAS.

Maskva. — Lietuvos ekonomine delegacija sziomis dienomis apžiurejo Kremliu. Be to, delegacija atsilanke "valstieczio namuos," "motinos ir vaiko namus" ir keliuos darbininku klubuos.

Rusu telegramu agenturos žiniomis, Rusu Lietuviu derybos del ekonominio susiartinimo jau baigesi. Visa eile klausymu, kaip sztai savitarpes prekybos kelimo ir tranzito klausymai rade gera iszriszima.

Klaipediszkiai delegatai Maskvos derybose gryžo in Klaipeda jau priesz kelias dienas.

KARISZKI DEBESIAI VELA KYLA.

London. — Isz priežasties kad Tautu Lyga atidave Mosuli del Irako, kuri valdo Anglije, Turkai kerszina iszdavimo Anglijai kare. Mosul'e randasi daugybe aliejaus ant kurio Anglije senei ryjo seile ir ant galo gavo.

STUDENTAS NEKALTAS UŽ BANDINIMA NUŽUDYTI LENKIJOS PREZIDENTA.

Lwow, Lenkije. — Stanislovas Steiger, kuris buvo teistas už motima bombos ant pirmutinio Lenkijos prezidento Vojciechowskio tiksle nužudinimo jojo, atkreipe akis visu tautu ir sziadien likos paleistas ant liuosybes.

Steiger yra Žydiszkas studentas. Taja diena kada bomba buvo mesta, liudintojai mate kaip jisai bego nuo tos vietos. Kada teismas prasidejo in keles dienas po tam kokis tai Ukrajinietis Teofilius Olszauski, kuris pabego in Lietuva po tam in Berlina, prisipažino, buk tai jisai mete bomba o ne Steigeris.

MALUNO RATAI SUMALE MERGINA ANT SZMOTELIU.

Lodzius. — Kaime Nivka, gminoje Krosnievicuosia, atsitiko baisus atsitikimas. Mergina tojo kaimo, dukte vargingos naszles. Mikalina buvo patogi mergaite, paskui kuria svilino nemažai jaunikiu isz visos aplinkines, bet Mikalina nežiurejo ant juju, tiktai ant vieno sau iszrinkto Jonuko. Tevai Jonuko buvo prieszingi ant tosios meiles, nes jam iszrinko turtinga mergina už paczia, nes patys buvo turtingi gaspadoriai. Jonukas isz pradžiu nenorejo apie tai klausyti, bet ant galo davesi prisikalbyt ir szalinosi nuo patogios Mikalinos, kuri negalejo tiketi paskalams žmoniu ir lauke ant savo Jonuko, pakol ir susilauke...

Ana diena ketino atsibuti Jonuko vinczevone su turtinga mergina, duktere turtingo kaimyno Palustinskio. Dingo visa viltis nuskriaustos Mikalinos, kuri neužilgio ketino pasilikti motina. Priesz vinczevone nuejo pas savo mylema idant iszpildytu duota jai prižadejima, bet Jonukas nenorejo su jaja pasimatyti.

Nuliudus mergaite, per visa nakti verke, o isz ryto nuejo prie maluninio prudo ir metesi in ji. Vanduo nunesze nelaiminga po malumo ratais, kurie mergaite sumale ant szmoteliu. Sudraskyta ir sukruvinta jauna kuna iszgavo tik vakare ir sudejo ant kelio pro kuri ketino praeiti svodbinis pulkas. Pana Palutinskiute dagirdus kas atsitiko, nenorejo daugiau pasimatyti su savo sužiedotiniu ir veselka pakriko. — Tokiu tai budu Mikalina atkerszino savo mylemui ir veseile ne atsibuvo.

SUBJAURINIMAS BAŽNYCZIOS PER BOLSZEVIKUS.

Moskva. — Bolszevikai subjaurino Katalikiszka bažnyczia Družuosielle prie stoties Sivirsko. Bažnyczia jau metas laiko kaip buvo uždaryta. Ana diena suvažiavo bolszevikiszka kamisije isz Leningrado, liepe atidaryti bažnyczia isz kurios iszsinesze viska. Po tam nusidave po bažnyczia in sklepa kur radossi grabai szeimynos kunigaikszczio Saju-Vitgenstein, iszmete kaulus numireliu isz grabu o szvininius grabus, bažnytinius paredus ir lonkas iszsiveže su savim in Leningrada.

ATSAKIMAI.

P. Y. Detroit, Mich. — Lietuviszka bažnyczia Szv. Jurgio, Shenandorije, kaip prigulejo prie Rymo Kataliku viskupo teip ir priguli, kurioje prabaszczium yra kun. Dumczius. Niekados neatsimete ir neatsimes.

ISZ LIETUVOS

LATVIJA UŽDRAUDE INVESZTI ISZ LIETUVOS GYVULIUS.

Ryga, — Latviu spauda pranesza, kad Latvijos instaigos uždraudusios laikinai invežti isz Lietuvos, pradedant nuo Didžiojo Nemunelio dvaro iki Vadakstes pereinamojo punkto, gyvulius ir gyvuliu paszara.

NUŽUDE ISZ PAVYDUMO.

Kauna. — 1922 m. gale ties Sziauliais buvo rastas nuszautas Sziauliu gyventojas Szimeviczius. Buvo intartas jo giminaitis Zinkeviczius, kuris tapo aresztuotas. Tardomas Zinkeviczius prisipažino nuszoves Szimkeviczių isz pavydumo, nes jisai gavo žiniu, kad Szimkeviczius esas artimose antykuose su jo žmona. Per kuri laika žmogžudys pabego isz Sziauliu kalejimo ir gyveno Latvijoj, bet einant Lietuvos ir Latvijos konvencija apie kriminalu nusikalteliu iszdavima, jis tapo perduotas Lietuvos valdžiai.

Sziomis dienomis byla buvo nagrinejama Sziauliu Apygardos Teisme, kuris žmogžudi pasmerke 8 metams sunkiuju darbu kalejimo.

PIEMENS PERSZOVE DVI MERGAITES.

Poderiszkiai, Garliavos v. — Czionai nesenai girti piemens perszove dvi merginas kurios nakti nenorejo ju insileisti kletin.

Merginos paguldytos ligoninen, o "didvyrai" tupi szaltojoj.

AITVARAS LEKIOJA PO ORA. — KAS TAI GALETU BUTI?

Grubos, Panemunes valsez., Rokiszkio apskr. Czia aplink pelketos, szlapios vietos. Dažnai isz pelkiu pakyla keista žuvies pavidalo szviesa ir slenka aukszcziau medžiu, skrendanczio paukszczio greitumu. Ji rausva, gal dvieju metru ilgio ir stipri — nuo jos nuszzinta gan plati apylinke. Paprasta "klajojanczia ugnele" ja pavadinti negalima. Žmones ta szviesa vadina aitvaru.

KALS AUKSINIUS PINIGUS.

Ateinanczių metu biudžete numatyta puse miliono litu ausinomis monetomis kalti.

MERGINA ATKERSZINO UŽ SUVADŽIOJIMA.

Mackunai, Vabalninki val., Biržu apskr. — Szio kaimo gyventojas P. R. mylejo savo kaimyne, panele St. Cz. Veliau, kaž ko susipykusi mergele nutare atkerszyti neisztkimam vaikinui. Spalio 22 d. P. R. einant gatve, mergina iszbego už akiu ir smarkiai kaž kokiu kietu daiktu sudave buvusiam savo mylimam galvon. Tas be samones krito žemen. Mergina pasislepe namuose, o sužeistaji draugai nuveže in Vabalninka pas gydytoja.

Vaikinas gydos, o karinga mergina tardoma.

SUCZIUPO BESPRUNKANT SU SMEIŽTU BAGAŽU.

Politine policija nesenai sulaike kun. Klikna, kuris norejo iszvežti in užsieni invairiu skundu ir smeižtu priesz Lietuva. Isz tardymo paaiszkejo, kad visa tai gauta isz Seimo Lenku frakcijos, tarpininkaujant pil. Janczevskiui. Kauno miesto komendanto paredymu kun. Klikna, kaip pavojingas visuomenei asmuo, iszsiustas in koncentracijos stovykla Varniuose.

ARKLEI UŽMUSZE JAUNAVEDI.

Lekecziai. ("V." kor). — Netiketa mirtis. — Tris savaites atgal kaip apsipacziavo Feliksas Abraitis su panele Viktorije Blazgute abudu isz kaimo Kuro, Lekeczių val., Szakiu apskr. Abraicziai dare sutarti su savo szvogeriu Teofilium Blazgiuku, kuris perejo kitan naman kaipo už auginti-ni, o jie pasiliko senojoje buveneje. Lapkriczio 21 d. Abraitis nugebeno Teofiliu in jo busima buveine, pargryždamas insidejo dar malku vežiman ir važiavo namon, pasibaide arkliai, pradejo daužyti, ir Abraiti užmuszta rado pakeleje po vežimu. Lavonas girioje guli, nes dar nepavelinta jo paimti namon; ž mones vieni turi eiti girion nabaszninko vartavot, o kiti susirinke namuosia meldžiasi už nabaszninko duszia.

PASMERKE MIRIOP GELVONIU ŽMOGŽUDŽIUS.

Kaunas. — Karo lauko teismas Ukmergej sziomis dienomis nagrinejo Gelvoniu gyventoju — plesziku byla, kurie nesenai nužude tenykszti gyventoji ir jožmona. Karo lauko teismas 3 pleszikus pasmerke miriop, viena nepilnameti — sunkiuju darbu kalejimui iki gyvos galvos, o viena, kuris pats prisipažino — 20 metu sunkiuju darbu kalejimo. Pasmerktieji padave praszyma del dovanojimo.

KUN. PURICKIS KETINA PAMESTI KATALIKU BAŽNYCZIA?

Kaunas. — Žydu ir Vokiecziu spauda skleidžia gandus, kad kunigas Purickis stovis prieszaky Lietuvos kunigu judejimo atsiskirti nuo Romos ir insteigti savo tuatiszka Kataliku bažnyczia. —V.

¶ New York. — Czionaitinis pacztas turejo pasamdyti 1700 daugiau vyru ant iszneszimo paczto ir paeliu, nes pacztas szimet yra sunkiauses už praeitus metus.

KANTICZKOS arba giesmiu knyga, paprastais kietais apdarais. Preke $1, Su geresneis apdarais, preke $1.50
W. D. BOCZKAUSKAS - CO.,
MAHANOY CITY, PA.

Kas Girdet

Linksmos Szventes!

Ir vela atejo.

Vilije, Kaledos, Eglele, dalinimas plotkeliu ir velinimai!

Su tikru jausmu sveikiname kas metas ta tikejimiszka szvente ir taji meilu senoviszka paproti, kuris atnesza mums tiek smagiu jausmu isz musu Tevynes ir apie tuosius, ka pasiliko už placziu mariu...

Kaledos! Kiek tai juju savo gyvenime praleidome, kiek tai nesmagumu, atsitikimu, nelaimiu ir kiek tai žmoniu atsiskyre su mumis, o mes einame tolimesneje kelioneje savo gyvenimo.

Kur buvome? Kur esame?

Ei, kaip tai toli nubegome nuo tuju pirmutiniu musu Kaledu, tosios pirmutines eglELES, tojo pirmo kudikiszko dziaugsmo. Sukrito ant mus viesulos gyvenimo pilnos rupesczio, skausmo ir aszaru, pasiliko paskui mus žemes kalnai ir marios ir... sztai... priglaude mus svetima szalele, gera ir turtinga, bet... taip musu szirdims svetima.

Szvente broliszkos meiles, užgimimas Atpirkejo žmoniu! Gal ne viena tauta neapvaikszczioja tosios szventes su tokia dvasia kaip Lietuviai. Apvaikszztinejo jaja kada Lietuva buvo galinga, apvaikszztinejo kada buvo prispausta per Rosija, apvaikszztineja ir dabar, kada musu Tevyne likos paliuosuota isz panceziu nelaisves.

Iszeivysta Lietuviszka Amerike pasiliko teisinga paproeziams ir apvaikszztineja kas metas Szvente Užgimimo Kristaus nemažiau kaip musu broliai ir sesutes Tevyneje, norints gyvename czionais kitokiosia sanlygosia.

Lai toji szvente užgimimo Atpirkejo suvienije mus ir sutaiko. Užmirszkime ant vienos dienos apie nesutikima musu gyvenime, paszvenskime ji del musu szeimynelių, praleiskime malsziai ir su užganedinimu, nes tai musu vienatine laime szioje kelioneje musu gyvenime.

Taigi, laike Szventu Kaledu dalindamiesi plotkelems, pagal senoviszka paproti, siuncziame musu mieliems skaitytojams velinimus, gero pasivedimo ir sulaukimo linksmesniu szvenczių ir kad straikas greitai pasibaigtu ir kad Dievas užlaikytu visus sveikus ir gyvus.

Szis Kaledinis numaras "Saules" yra iszleidžemas ankscziau idant skaitytojai gyvendami tolimesniosia valstijosia aplaikytu ji in laika, nes Petnyczioje butu per velai. Tikimes, jog visi bus isz to užganadyti.

Lietuviszkas konsulis New Yorke pajeszko sekancziu žmoniu:

Povilaitis Jurgis, 1920 metais gyvenes Bostone. Turime jam svarbiu žiniu apie jo motina Lietuvoje.

Greibus, Juozas, atvykes Amerikon 1910 metais ir buk gyvenes Elizabeth mieste (Pennsylvanijos ar New Jersey valstijoje.)

Jeszkomieji arba kas apie juos žinantis praszome atsiliept szituo antraszu:

Lithuanian Consulate,
38 Park Row, New York, N. Y.

Sir William Arbuthnot Lane, vienas isz geriausiu daktaru ant svieto, nesenei lankesi Amerike. Laike savo svecziavimosi czionais atkreipe atyda apie veikima prohibicijos. Kaipo pats mates savo akimi — tvirtina jisai, buk prohibicije Amerike nepasiseke. Sako jisai:

"Prohibicije Amerike nieko nenuveike. Amerikas yra užlietas butlegeriszka arielka.

"Vargingi žmonis perka trucinanczia arielka, o turtingesni žmonis perka gera. Mažiau daugiau girtu žmoniu laike savo atsilankymo, ne kaip Anglijoi per tris metus. Maeziau girtuoklysta visur, ant ulyeziu, namuose, ant trukiu ir visur."

Tolians Sir Lane laiko Amerikonus už augsztai mokyta ir inteligentna tauta. Todel tasai inteligentnumas yra priežaste užsispyrimo prieszais prohibicije. Perspeja jisai, kad iszmintis visuomenes pasirupins nuversti prohibicijos tiesas ir sugražinimo vyno ir alaus. Amerikoniszki moralistai (mokytojai doros) su nuliudimu sako, kad fanatiszkas, beszirdingas, piktas prispyrinejimas prohibicijos ant žmoniu, suteike tik viena dalyka: sztai ant tukstanczio metu pastume in užpakali blaivybia. Jeigu butu savžiningas ir iszmintingas iszaiszkinimas tuju tiesu, tai girtuoklyste ant tikruju ženklyvai susimažintu. Sziadien senas ir jaunas laužo prohibicijos tiesas kurias invykdino veidmainiai o isz ko pasinaudoja butlegeriai, szmugleriai ir virszininkai.

Bus Elektrikiuotu Už Nužudinima Savo Bobutes.

Sztai paveikslas William'o Cavalier 17 metu isz Pottsvilles, Pa., kuris nužude praeita meta savo bobute už kelis centus. Paskutinis teismas ji iszrado kaltu ir tures už keliu menesiu paaukaut savo jauna gyvasti ant elektrikines kedes. Žmonis surinko peticije ant kurios pasirasze daugiau kaip 30,000 ypatu kuria nusiunte pas gubernatoriu Pinchota, idant permainytu mirties bausmia ant viso gyvaszezio in kalejima.

DAINU KNYGELE, teipgi tinkama kaipo eiles ir deklimacijos. 92 puslapiu, popierini apdarai. Preke 25c

W. D. BOCZKAUSKAS - CO., MAHANOY CITY, PA.

TIKRIAUSES KABALAS

Arba Atidengimas Paslapcziu Ateities. Su pagelba kazirom. Pagal Chaldeiszku, Persiszku, Graikiszku, Arabiszku ir Cigoniszku burtiniku. Iszguldinejimas to kabalo yra labai lengvas ir kiekvienam gali buti suprastinu.

MORALISZKA KABALA

Katra iszdeda žmogaus ateiti. Su Salamono Nose.

TIKRIAUSIA BURYKLA

Sudejo Cigonka isz Egipto Rubina Sulva. Del vyru ir moteru.

VISOS TRIS KNYGUTES TIKTAI UŽ . . . . . . 25c.

Prisiuskite mumis 25c. Gausite visas tris knygutes per paczta. Pinigus galite siusti stempomis.

W. D. BOCZKOWSKI-CO. MAHANOY CITY PA.

Mažuliu Jonukas

O, koksai buvo Mažuliu Jonuko, septyneriu metu vaiko, džiaugsmas, kuomet mamyte sutiko ji paimti su savim drauge in bažnyczia per Kaledas ant rarotu! Nežinojo nei kaip atsilyginti už tai mylimai motinelei: szoko, beginejo apie ja, bucziavo rankas.

— Mamytele, ar jau greit eisim?

— Tuojau, Joneli, tuojau; tik duok apsirengti.

— Mamytele, ar daugiau bus vaiku bažnyczioje?

— Bus, bus Joneli. Tik, žiurek, gerai apsiglamžyk, lauke szala; dar perszalsi.

— O ar žvakes žibes?

— Žibes, žibes...

— Taip, kaip tuokart? — atsimine jisai vasaros meta.

— Dar gražiau, — szypsodamosi tare motina.

Dar didesnis džiaugsmas pagavo Jonuka, dar didesnis noras pamatyti apkaiszyta altoriu, apszviesta žvakiu eilemis. Viskas dabar jam maloniai szypsosi, dargi nei tamsuma nebaugina jo, kaip tai paprastai budavo.

Ir neilgai trukus, žingsniuoja juodu numintu per sniega taku in bažnyczia. Tik sztai netiketai sugaudžia varpai.

— Mamytele, skubinkimes, nesuspesim...

— Gerai, gerai, Joneli. Bet atsimink, kad bažnytelej nesidairytum, o poteriautum.

— Gerai, mamytele, — linksmai szokinedamas per sniego pusnynelius, eziulba Jonukas.

Ir kurgi jisai nesidžiaugs, kur neeziulbes? Taip ji žavi visa szios dienos kelione, kad, rodos, jisai jau ne szitame pasaulyje gyvena! Ir tas blizgantis sniegas, ir asztrus vejelis, ir besiszypsantis menulis, viskas jo jaunute siela glostyte glosto.

Bet sztai ir bažnyczioj.

— Persižegnok, Jonuk, szvenstu vandeneliu, — prasergejo motina.

Jonukas, nieko nelaukdamas, pasivilge pirsztuka ir persižegnojo...

— Einam, Jonuk, — truktelejo ji motina.

Jonukas giliai atsiduso, tai jisai buvo sugautas nepaprastu savo gyvenime reginiu. Nes sztai, tik inženges bažnyczion, pamate visur pilna žvakiu-žvakeliu: ir viduryj kabo dideliausios ju virtines, ir toliau prie altoriaus, ir patsai altorius gausiai apszviestas. "Kaip czia gražu," pamane atsiduses Jonukas ir nuseke gilyn paskui motinele.

Dabar jo akims dar labiau viskas puikiai atrodo; nežino net patsai in ka žiureti, taip visur gražu, taip viskas aki veria. O tie vargonu balsai, tai jau tikrai angelu choras! Kaip jie maloniai lengvai gaudžia, ramiai atsiliepdami ir perimdami visa Jonuko jauna siela! Pakelia jisai savo akutes prie žibintuvo. "Ugi kas gi czia dabar," pamane Jonukas. Tai stiklai po kiekviena žvake, invairiausiomis spalvomis mainydamies, atspindejo Jonuko akyse. Bet, pajutes motinos truktelejima, vel nuleido akutes ir atsikreipe stacziai in altoriu.

— Mamytele, kas ten stovi? — paklause pakuszdomis.

— Kur, Joneli?

— Ana augsztai...

— Tai Szvencziausios Paneles stovyla.

Insižiurejo Jonukas in stovyla, insmeige savo, kaip tyras dangus, melynas akutes ir žiuri, žiuri... Net nepatemijo nei skambuczio sugaudimo, nei kunigo balso pas altoriu, vien tiktai atsidejes žiuri... O jam atrodo, kad ir Ji in ji žiuri savo pilnomis malones akimis... Truputi gi praskestos Jos rankos, taip ji, rodos, viliote vilioja...

Pasibaige pamaldos... Pradejo gesinti žvakes... O Jonukas vis žiuri in Panele. Net užsimirszo, kur esas.

— Mamyte, — plonyeziu balsu atsiliepe jisai.

— Ka, Jonuk?

— Kodel mes czia?

— Nekalbek, Jonuk: czia bažnyczia, negalima.

Ir vel užsimanste Jonukas, užsimanste, o ka manstо, net patsai nežino, tik, rodos, pasijunta jisai savo kieme bebegiojas su vaikais...

Susijudino motina, ir Jonukas kruptelejo, pabudo.

— Jonuk, einam namo, — tare motina.

Jisai giliai atsiduso, lyg nenoredamas skirtis su ta vieta, bet matydamas, kad jau motina rengesi iszeiti, ir patsai parpuoles ant keliu, žemai pasilenke priesz didiji altoriu...

— Mamyte, kodel mes einam namo? — paklause eidamas isz bažnyczios Jonukas.

— Kodel, vaikeli?

— Ugi ten taip gražu...

— Matai, Jonuti, reikia skubintis namo.

Pasitenkines atsakymu, žengia jisai kartu su motina per girgždanti sniega.

Jau pradejo rausti pietu-rytu dangaus krasztas, kruvina varsa apszviezdamas blizganti sniega. Menulis jau visai žemai; bet ko taip, rodos, nusiminęs-nuliudes veizi in žeme.

Bet neilgai jiemdviem teko keliauti, sztai ir Mažuliu kiemas.

— Jonuk, — tare, parejus namo motina — eik pramigti iki asz pusryczius surengsiu.

— Bet, mamyte, nežinau kodel man veržia, — pasiskunde, rodydamas gerkle.

— Tai nuszalai, vaikeli. Sakiau, apsiglamžyk, bet kur tau, dabar dar apsirgsi...

— Mamyte, ir galva sopa.

— Na, matai, vaikeli. Bet, kad pasveiktum, tai gerai iszsimiegok.

— O kur, mamytele tevelis? — atsimine jisai paimta in kare savo teva.

— Gulk, gulk Jonuti. Užmik, bus tau geriau, pereis — pro aszaras kalbejo guldydama ji motina.

Atsigule... užmerke akis... miega... Tik sztai iszgirdo jisai nepaprasta muzika... O ji vis artinasi, rodos, ir artinasi...

Bet sztai viskas susimaisze... Kur tai toli, toli vien girdisi dar szvelnutis muzikos aidas.— Jonukas klausosi... Jau pradeda vargonuot... Vel viskas persikieczia... Tik sztai jisai atsiduria kokiam tai dideliausiame rume. Žvaigždžiu žvaigždes tik žeri, tik spindi jame... Tarp ju sztai jisai patemija besiszypsanti menuli... Aplinkui ji — vaivorykszcziu juostos — viena, kita spindi septyniomis spalvomis; žemiau ju dega žvakes. Tik isz kur buve nebuve užtemia menuli rukai; jie sziai ji visai apsiaute... Jonukas temija atsidejes... Menulis keicziasi, mainosi, ir vietoj jo pamato jisai matyta bažnyczioj Panele, bet dabar gyva... O taip Ji maloniai žiuri in ji, priesz Ja beklupanti.

Bet ka gi sztai patemija Jonukas? Sztai toji maloni Panele, apsupta placziausia vaivoryksztes juosta, apvainikuota žvaigždžiu-žvaigždeliu vainiku, isztiesusi rankas, artinasi, artinasi prie Jonuko, sakydama: "Jonuk! eik szen, Jonuk..." Kruptelejo jisai... pravere akis... pabudo...

— Kelkis, Jonuk, pusryczių, — kalbino, pasilenkusi ant jo loveles, motina.

— Tai dar tu man miegalis! Na jau kelkis, kelkis... — Bet Jonukas vieton, kad atsikelus, vien skaudžiai sudejavo. "Mamytele, galva skauda...

— Oi, koks tu karsztas, Jonuk! — uždejusi ranka ant vaiko galvos, kalbejo motina: na tai jau gulek, gal greiczian pereis... O ar nenori valgyt?

— Ne....

— Na, tai užsiklostyk ir užmik.

— Bet ka asz, mamytele, macziau...

— O ka, Jonuk?

— Macziau... macziau, mamytele Panele... bet tokia gražia, kaip bažnyczioj...

— Gerai, gerai, Jonuk, tai pasveiksi.

— Gulk, mažuteli, užsnusk... kaip panoresi valgyti, paszauk mane... užklostydama kalbejo motina.

— Ak, Vieszpatie! atsiduso ji giliai. Ateme nuo manes vyra... jisai jau menuo kaip... žuvo... neatimk Vieszpatie, bent paskutines mano vilties!.... Ir parpuolus priesz Kryžiu ilgai raudojo ir meldesi nelaiminga motina...

Ir gailestingas Dievas iszklause jos maldos. Jonukas pasveiko ir vis minejo matytaja gražia Szv. Panele ir visa szirdžia Ja mylejo, kad Ji sugražino jam sveikata.

BOLSZEVIKU NAUJAS KARISZKAS KAMISORIUS.

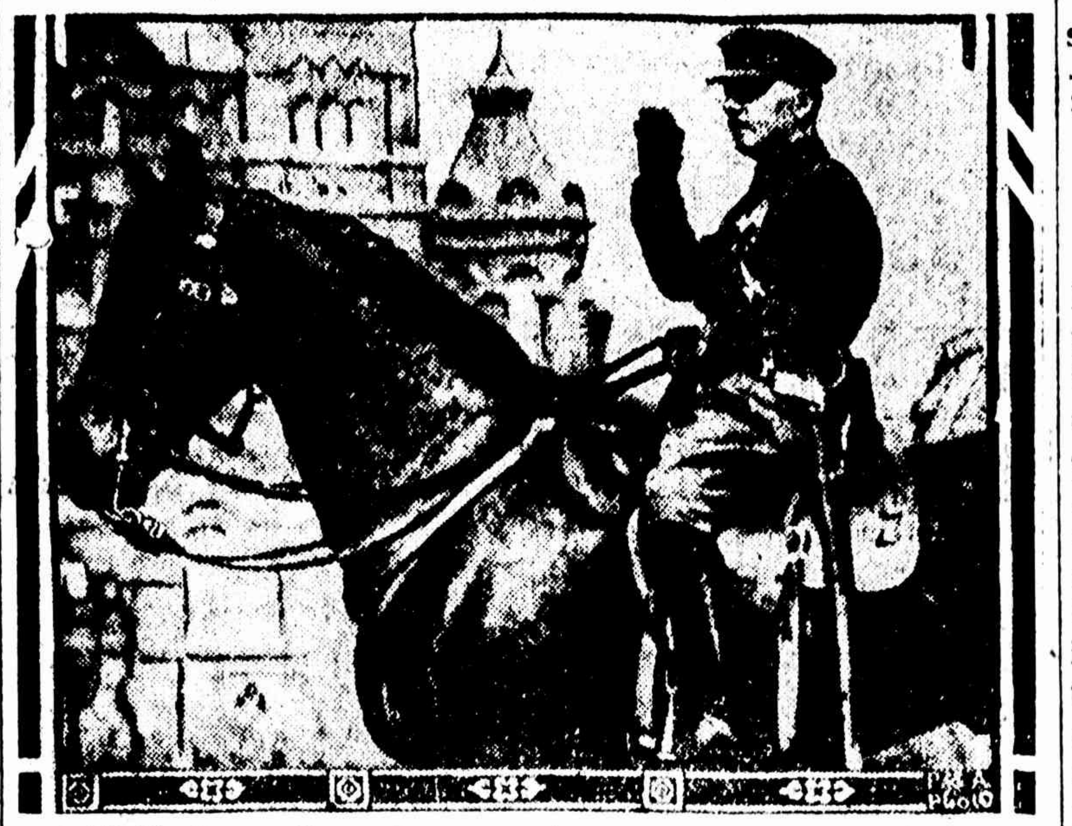

K. E. Voroszilov, likos paskirtas kariszku kamisorium Soviatinepe Rosijoi. Paveikslas nutrauktas kada tovariszez Voroszilov peržiurinejo bolszevikiszka kariumene.

Naujas Didelis Sapnorius jau Gatavas

Jau užbaigem daryt Nauja Dideli Sapnoriu. 160 puslapiu, su daugybe nauju paveikslu, iszaiszkina visokius sapnus kokius žmogus gali sapnuot. Knyga puikiai drucziai apdaryta kietais audeklineis apdarais. Preke su nusiuntimu tiktai $1.50.

W. D. Boczkauskas-Co. Mahanoy City, Pa.

Lietuviszkos Pasakos.

SURINKO Dr. J. BASANAVICZIUS.

Apie gudru uodininka (garboriu).

Viena syki važiuoja karalius, ir mato kad uodininkas plauna savo tam tikrai padirbtame prudelije skuras. Buvo stipriai szalta. Karalius, matydamas, kad tas žmogelis taip karszeziai tokiame szaltame vandenije darbuojas, jam net szirdis szurpuliais eina, kaip tas nenuszala ranku. Apsistojo ir pasiunte savo vežeja paklausti, delko tas žmogelis darbuojasi tokiame szaltije ir ar ne nuszala ranku? Uodininkas liepe pasakyt karaliui: "asz turiu darbuotis, nes deszimtis dirba, ir ka uždirba ta deszimtis, trisdeszimts du suvalgo." Vežejas atejo ir pasake karaliui, kad taip uodininkas atsake. Karalius manstydamas, kaip tas iszsiaiszkina, nuvažiavo toliau. Ant galo parvažiavo namon o vis tegalvoja, niekaip negali jis iszgalvoti. Paskui mato, kad nieko nepadaryses, liepe pavadinti uodininka pas save. Tas atejo. "Pasakyk uodininke, tare karalius, kaip tas iszsiaiszkina: "10 dirba, o ka uždirba, 32 suvalgo." Tas taip iszaiszkino: "szviesiausis karaliau, asz turiu 10 pirsztu ir 32 dantis, ka tie 10 pirsztai uždirba 32 dantys suvalgo." Tada karalius suprato ir už toki jo gudruma dave uodininkui daugybe raudonuju.

Apie gudru kvaili.

Kita karta buvo labai gudri pana. Ji pasake: "kas mane užrokuos, asz už to isztekesiu." Daugybe visokiu jaunikiu aplanke ja, bet ne vienas negalejo užrokuoti. Buvo trys broliai, du gudrus, o treczias kvailas. Gudrieji broliai nutare važiuoti pas pana, bene gales kaip užrokuoti. Praszosi ir kvailys. Tiedu nenori imti drauge, bet neatsikresdami, leido ir jam joti pas jauna pana. Iszjojo visi trys. Bejojant keliu kvailys atrado nustipusi anti; nulipes nuo žirgo szmukszt terbale inkiszo. Joja toliau. Kvailys kelyje pamate lanka geležini ir ta pasieme. Joja toliau kvailys mato kelyje szpunta, ir ta in terbale. Gudrieji broliai mislija, ka jis czia daro, visokius niekus rankioja. "Et, sako, ka ten su kvailiu, jis pats nežino ka daro." Ir atjojo pas pana visi. Pirma inejo vyresnysis brolis, bet neilgai trukus, iszejo nieko nepeszes. Paskui antrasis, ir tas nieko nepesze; iszejo kaip musele kandes. Eina ir kvailys. Inejes sako: "Laba diena, szaltszirde." "Prie mano szirdies ir anti iszkeptumei." "Sze kepk" —kvailas isztraukes isz terbos mete pasmirdusi anti. Pana vel tare: "taukai iszbegs." "Sze, szpunta, užkiszkes" — mete jai szpunta isz terbos. "Persprogs" — tare pana. —"Sze lanka apmeskes, kad suveržtu." Pana nieko neturi sakyti. Mislijo, mislijo ir tare: "kame tavo žirgas?" "Terp žiemos ir vasaros." Ji jau užrokavo, to net nesuprato, eina pažiureti. Teisybe, žirgas buvo pastatytas tarp rogiu ir ratu. Kvailys ir gavo sau už paczia gražia, ir turtinga mergaite.

Apie tris brolius.

Kita karta netoli Telsziu gyveno trys broliai: du protingi, o treczias kvailas, vardu Mike. Tiedu protingesni pabaige szioki toki moksla, ir apart valdymo žemes, turejo Telsziuose vietas kancelarijose. Viena vakara tiedu sutare eiti in pirti nusivanoti, ir iszejo. Kvailasis Mike paklause merginos, kur jo broliai iszejo. Ji pasake, kad in pirti. Mike ir nukeliavo in pirti. Protingesni broliai, pamate Mike pirtije, sako: "o ka tu czia lebeda, atejai; eik, atneszi mums kipele (indas medinis su viena ause.) Mike iszejo namon atneszti kipeles. Beeidamas keliu užmirszo, ko jo prasze atneszti. Pargryžo in pirti pas brolius. Broliai sako: "kipele, ir kad neužmirsztumei, eidamas keliu vis kalbek: "kipe-kipe-kipe-." Iszejo Mike. Jam einant per laukus užpuole gauja szunu, ir jis besigindamas nuo szunu vel užmirszo, ko broliai prasze atneszti. Vel pargryžo pas brolius. Mike apsake, kaip viskas atsitiko. "Et tu, mulki, tau reikejo pasiimti mieta (basli) kad atsigintum. Broliai pasake "kipele" ir kvailys iszejo. Eina per miesta ir vis kalba: "kipe-kipe-kipe." Važiuoja popas su popiene. Popas girdi, kad žmogus vis niauzgina kažin ka. Popas privažiavo prie kvailio ir klause: "ka tu czia plepi?" O Mike vis atsako: "kipe-kipe-kipe." Popas užpyko: "Sakyk, suken syn, ka tu czia plepi?" Titai Mike teikszt jam in galva su mietu. Popas iszvirto isz rogiu. Popiene persigando ir nuleke in policija, o Mike vel užmirszo, ko broliai buvo prasze atneszti ir pargryžo in pirti. Broliai jau nusimazgoje buvo ir taisesi eiti namon. Kvailys ir apsake, kaip su juom atsitiko, ir delko užmirszes. Tada broliai labai persigande, greitai apsitaise ir visi trys nubego ten, kur popas gulejo užmusztas. Tuojau pagriebe už kojos, parvilko namon ir inkase pirtije po ardu ir prisake kvailiui, kad niekam nieko apie ta nepasakotu. Policija atbegusi ant tos vietos, kur buvo užmusztas popas, nera; jeszkojo visur, bet kur tau rasi! Popiene, matydama nerasenti savo vyro, pakele skura už vyra. Pakviete ir tuodu du iszmintingus brolius. Broliai iszkeliavo ant atminimu popo.

Toliaus bus.

Lietuviszkas Graborius

K. REKLAITIS

Laidoja numirelius pagal naujausia mada ir moksla. Prieiname prekes.

516 W. SPRUCE STR., MAHANOY CITY, PA. Bell Telefonas 149

ANT KALEDU

Dabar laikas užraszyti giminems in Lietuva "Saule" dovanu ant Kaledu, o priek tam gaus dovanu ir Kalendori isz kurio Lietuvoje labai nudziugs.

Yra tai pigiause dovana del jus be jokio rupesczio isz siuntimo o giminems padarysit neiszpasakytinai daug džiaugsmo per visus metus.

MERCHANTS BANKING TRUST CO.
MAHANOY CITY, PA.

$

3-czias Procentas už jusu pinigus ir saugumas del jusu pinigus yra geriaus negu 10-tas Procentas be jokio saugumo.

MERCHANTS BANKING TRUST CO., moka 3-czia Procenta už jusu sutaupytus pinigus ir ta suma kas-kart auga didyn. Yra tai saugiau ir geriau del žmogaus kuris dirba ir czedina. Dėkite savo pinigus in szita Banka o persitikrinsite ir matysite kaip tai pinigas auga su padauginimu Procento.

VIENAS KITAM PADARE NETIKETA DOVANA.

(Kaledu Pasakele.)

Vienas doleris ir asztuoniasdeszims septyni centai. Ir nei cento daugiau. Prie to — szesziasdeszims buvo vienais centais. Centais po viena-kita sutaupytais gyveltaunai iszsiderant isz groserninko, ar mesininko, kaulijant iki veidai raudonavo nuo tylaus apkaltinimo szykszturne, kuris gludejo užbaigus kiekviena pirkima. Della perskaite savo turta tris sykius. Vienas doleris ir asztuoniasdeszims septyni centai. O Kaledos rytoj!

Aiszku, kad nieko kito neliko daryti, kaip pulti ant mažos, apskurusios sofos ir staugti. Della teip ir padare. Tas užveda ant minties, jog gyvenimas susideda isz gukeziojimu, verksmu ir szypsu, bet verksmu daugiausia.

Kol namu szeimininke eina nuo verksmu prie szypsos, peržvelgkime jos nama Tai kambaris iszmuomuojamas su visais rakandais už asztuonis dolarius in savaite. Jis nebuvo ubagiszkas, bet turejo ta kvapsni.

Apaczioje koridoriuje buvo laiszkams dežute, in kuria jokis laiszkas netilptu, ir elektros guzikutis, isz kurio jokia ranka neiszspaustu skambesio. Po guzikueziu buvo kortele su paraszu: "Mr. James Dilingham Young".

Vidurvardis "Dilingham" gime, kada žydejo geroves laikai, ir jo savininkas gaudavo po $30 in savaite. Dabar, kada alga sudžiuvo in $20, raides žody "Dilingham" iszrode sudile ir lyg noreje susitraukti in viena paprasta "D". Bet kada tik Mr. James Dilingham Young pareidavo namo ir inžengdavo in savo kambari augsceziau, tai budavo szaukiamas Džimu ir dikeziai glamonejamas isz puses ponios James Dilingham Young, su kuria jau susipažinote po vardu Della. Iksziol viskas gerai.

Della baige savo verksma ir aprupino savo veidelius su pudra. Ji stovejo prie lango ir nemastydama nieko žiurejo in pilka kate, žygiuojanezia virszuj pilkos tvoros pilkame kieme. Rytoj bus Kaledos, o ji teturejo $1.87 nupirkimui dovanos Džimui. Jau keleta menesiu ji taupe kiekviena centa, kur galedama, bet, va, kokios pasekmes. Su dvideszimeezia dolariu in savaite toli nenueisi. Iszkaszeziai buvo didesni, negu jos rokunda. Jie visada tokie. Tik $1.87 del dovanos Džimui. Jos Džimui! Daug valandu ji linksmai praleido planuodama ka jam pirks. Ka tokio dailaus, nekasdienio ir brangaus — ka tokio, kas butu garbinga Džimui tureti!

Tarp to kambario langu stovejo veidrodis. Gali buti jums teko matyti $8 veidrodi kambary. Labai laibas ir vikrus žmogus galetu pamatyti save kaipo sudetini isz plonu juostu, žiuredamas in ta veidrodi. Dela, budama laiba, ta pramoko.

Staigu ji nuo lango atsisuko ir atsistojo priesz ta veidrodi. Jos akys žibejo kai deimantai, bet jos veidas buvo nublankes. Ji greitai paleido plaukus ir jie nukrito kiek buvo ilgi.

Szita žmoniu pora turejo du turtu, kuriais smarkiai didžiavosi. Vienas — tai aukso laikrodelis, kuris priklause Džimo tevui ir to tevui. O antras buvo Dellos plaukai. Jei Szebos karaliene butu gyvenusi kambary skersai gatves, tai Della iszkabintu savo plaukus pradžiuti vien, kad numenkinus verte karalienes deimantu. Jei karalius Saliamonos butu buves dženitoriu to namo, tai Džimis iszsiimtu savo aukso laikrodeli, idant pažiureti kaip karalius rautu plaukus isz barzdos, pavydedamas.

Taigi, Dellos plaukai dabar dribo apie ja, žvilgedami kai vandenpuolis. Jie sieke jos kelius ir lyg koks rubas ja supo. Po to, ji greitai ir nerviszkai vel juos ant galvos supyne. Syki ar du ji staptelejo, kol aszaros ar dvi nusirito ant nudevetos karpetos.

Ant jos užsikore rudas žiponelis, kartu ir ruda skrybelaite. Pasukus andarokus, su tuo paeziu deimantiniu žvilgsniu akyse, ji iszplasnojo pro duris ir iszejo ant gatves.

Vietoje, kur ji sustojo, buvo sekanti iszkaba: "Mme. Sofronie. Visokios Ruszies Plaukai". Della užbego vienais laiptais ir staptelejus surinko kvapa. Ponia, kuria ji inejus pamate, buvo per didele, per balta, per szalta, kad iszrodytu in "Mme. Sophronie".

"Ar pirksite mano plaukus?" — paklause Della.

"Asz plaukus perku", tare Madam. "Nusiimkite skrybele ir duokite pažiureti kaip jie iszrodo".

Vel nužvilgejo rausvas, krisztolinis vandenpuolis.

"Dvideszims dolariu," tare Madam, pakilnodama plaukus žinanezia ranka.

"Duok juos czia greieziau", tare Della.

O, sekanezios dvi valandos leke kai aukso sparnais! Ji verte krautuvese ieszkodama Džimui dovanos.

Ja rado, galu gale. Tikrai ji buvo Džimui padaryta, ir niekam kitam. Panaszios nebuvo visos kitose krautuvese, o ji gi visas iszvarte iki dugno. Tai buvo platino lenciugelis paprasto ir nekalto raszto, tinkamai skelbiantis savo verte vien metalo gerumu, o ne pri deezkiniais padabinimais — kaip visi geri daiktai ir privaletu daryti. Jis buvo vertas kabeti prie Džimo brangiausio turto — Laikrodelio. Kaip tik ji pamate, ji tuoj suprato, kad jis turi priklausyti Džimui. Ir panaszus in ji Ramumas ir verte — tie žodžiai tiko abiems. Jie paeme nuo jos dvideszims viena dolari. Ji namo skubejo su likusiais 87 centais. Turedamas toki lenciugeli, Džimui nebus geda pasiteirauti kuris laikas kad ir prie dideles draugijos. Nors laikrodelis buvo geras, bet Džimas kaikada ji paniekindavo delto, kad kybojo ant senos odos dirželio vietoje lenciugelio.

Pasiekus namus Dellos džiaugsmas užleido truputi vietos apsižiurejimui ir protavimui. Ji iszsieme savo geležis garbiniavimui ir uždegusi gaza griebesi darbo pabaigti bledi, kuria geraszirdyste ir meile padare ant galvos.

Po keturesdeszims minutu jos galva buvo pilna mažu garbeneliu. Ji apžiurejo save veidrody ilgai, atydžiai ir kritiszkai.

"Jei Džimis manes neužmusz", ji sau tare, "pirm negu antra syk apžiures, tai sakys, kad iszrodau in Coney Island'o vodevilio dainininke. Bet ka asz galejau daryti su dolaru ir asztuoniasdeszimts septyniais centais?"

Septinta valanda vakare kava buvo iszvirta ir skaurada buvo ant pecziuko karszta, prirengta spraginimui mesos.

Džimas niekad nepaveluodavo. Della sulenke lenciugeli rankoje ir atsistojo prie stalo kampo arcziausio prie duru, per kurias jis vis ineidavo. Po to ji iszgirdo jo žingsnius žemai, ir nublanko valandelei. Ji turejo paproti kalbeti apie papraseziausius dienos nuotikius ir dabar ji prasznibždejo: "Praszau, Dieve, padaryk, kad jis vistiek manytu, kad asz graži."

Durys atsidare, Džimas inejo ir jas uždare. Jis iszrode sukudes ir labai rimtas. Vargszas — jam buvo vos dvideszims antri metai, o jau reikejo szeimyna ant peeziu neszti. Jam reikejo naujo overkoczio, beto jis ir pirsztiniu neturejo.

Džimas sustojo ties durimis lyg skalikas pajutes paukszti. Jo akys žiurejo ant Dellos, ir jose buvo kas tokio, ko ji negalejo suprasti, ir tas ja baide. Tai nebuvo pyktis, ar nusistebejimas, ar nepritarimas, ar pasistebejimas, ar bile kitas jausmas, prie kurio ji iszangsto prisirenge. Jis tik žiurejo akiu nenuvesdamas su keista iszraiszka ant veido.

Della atsivingiavo nuo stalo ir metesi prie jo.

"Džim, brangusai," ji verksznojo, "nežiurek in mane teip. Asz nusikirpau plaukus ir pardaviau juos delto, kad nebueziau pergyvenus Kaledu nedavus tau dovanos. Jie vel ataugs — tu nepaisysi, ar ne? Asz turejau juos nukirpti. Mano plaukai auga baisiai greitai. Sakyk "Linksmu Kaledu" Džim, ir bukime linksmi. Tu nežinai kokia gražia-puikia dovana tau nupirkau".

"Tu nusikirpai savo plaukus?" paklause Džimas sunkiai, lyg jis butu to aiszkaus fakto nesuprates, nežiurint sunkiausiu galvojimu.

"Nukirpau ir pardaviau," atsake Della. "Ar tu nemyli manes dabar teip, kaip pirmiau? Asz esu ta pati, kad ir be plauku, ar ne?"

Džimas atydžiai peržvelge kambari...

"Sakai, kad tavo plauku nera?" jis vel paklause lyg idiotas.

"Ne jeszkok ju," tare Della. "Jie parduoti, sakau, — parduoti ir nera. Sziandien Kuczios, vaikine. Buk geras man, nes jie žuvo del taves. Ar dėti mesa in skaurada, Džimai?"

Regis Džimas tik dabar staiga iszbudo isz savo skaudulio. Jis paeme savo Della in glebi. Czia kokia deszimti sekundu nukreipkime savo akis in kokia kita linkme, ar daikta. Asztuoni dolariai in savaite ar milionas per metus — koks skirtumas? Matematikas ar filosofas jums klaidingai atsakytų. Trys karaliai veže dovanu, bet ir ju tarpe atsakymo nebuvo. Atsakymas paaiszkes veliau.

Džimas iszsieme paketa isz overkoto kiszeniaus ir numete ji ant stalo.

"Nepadaryk klaidos, Della," jis tare, "apie mane. Asz manau, kad, nežiurint kaip plaukus kirptum, szukuotum ar nesziotum, vis tu pasiliktum mano mylimoji mergele. Bet, jei atriszi paketuka, tai suprasi kodel man kartu pasidare tave pamaczius."

Balti ir vikrus pirsztelei greitai nuplesze siula ir popiera; buvo didelis riksmas džiaugsmo, po to, deja, greitas moterei priprastas puolimas prie aszaru ir isteriszku gukcziojimu, kurie pareikalavo isz kambario vieszpaties visu jame buvusiu raminimo gyduoliu.

Mat dežuteje pakete gulejo szukos — visas setas prieszgalviui ir szonams — kurias Della senai jau garbino Broadway krautuves lange. Puikios szukos isz želvio odos, paauksuotais krasztais — kaip tik spalvos, kokios jos plaukai buvo. Buvo tai brangios szukos; ji ta žinojo, ir jos szirdis dege ir diege noru jas tureti, be vilties kada nors jas gauti. O dabar, jos buvo jos, bet kasu, kurias jos butu padabine, jau nebuvo!

Vienok ji prispaude jas prie krutines, ir galu gale instenge pakelti savo apaszarojusias akeles ir tarti su szypsa: "Mano plaukai auga teip greitai!"

Po to Delle paszokejo, lyg kate ant karszto daikto atsistojusi, ir suszuko: "Oh, oh!"

Džimas juk nemate puikios dovanos jam! Ji ja isztiese godžiomis rankomis atvirame delne... Brangus metalas regis atmusze jos inkaitusia ir skaidria siela.

"Džim, ar tai ne gražuolis?! Visa miesta iszgriozdžiau koi radau. Dabar turesi laika teirautis bent pora szimtu kartu in diena. Duok savo laikrodeli. Asz noriu pamatyti kaip jis prie jo tinka."

Vietoj atsakymo, Džimis susmuko ant sofos, uždejo rankas už kaklo, nusijuoke ir tare: "Della, pasidekim savo Kaledu dovanas szalin ir palaikykime ant toliaus. Jos per gražios vartoti sziuo laiku. Asz laikrodeli pardaviau, idant nupirkti tau szukas. O dabar, manau, gali deti mesa in skaurada."

Trys karaliai, jus žinote, buvo iszmintingi vyrai — stebetinai iszmintingi — ir jie nesze dovanas Kudikiui prakarty. Jie pagimde paproti dalinti dovanas Kaledoms. Kadangi jie buvo iszmintingi, tai beabejo ir ju dovanos buvo iszmintingos; gali buti, jos galejo buti ir atmainytos jei butu netike. Bet czia asz papasakojau nuotiki dviejų kvailu vaiku, pigiame mebliriuotam kambary, kurie neiszmintingai paaukavo vienas kitam vienatinius neatmainomus brangiausius turtus savo namu. Bet, tardamas paskutini žodi iszmintingiesiems szios gadynes, sakau, kad isz visu, kurie tik dovanas dave ar duoda, sziedu vaikueziai buvo iszmintingiausi.

— Verte V. Szirvydas.

KALEDU RYTAS

Jau szvinta, szvinta Kaledu rytas,
Senei taip lauktas, senei praszytas,
Jis nesza džiaugsma, gaivina szirdis,
"Garbes" himnas auksztybej' girdis.

Pro tyla nakti ir rustu veja,
Kur sniego proksztes gelynus seja,
Pramusze tyla, ant sparnu vejo,
Atskrides balsas varpu skambejo...

Rytuos apjuose juosta auksine,
Tamsa jau nyksta, teka Auszrine,
Varpai malonia muzika tveria,
Ir szaukia, szaukia iz miego kelia.

Lietuvi! Meiles uždegk žarija,
Szalton krutinen lai ji adgija,
Duszioj sukures vilties ugnele,
Skubyk... Betlejun atrasi kele.

Dangus praszvites, lygsziol aptemes,
Gime karalius dangaus ir žemes,
Skubek Betlejun, tenai vaikeli,
Sveikink atrades... palengvins dali.

Skubek prie Jojo! vargu slogytas,
Jau szvinta, szvinta Kaledu rytas!
Jis nesza džiaugsma, gaivina szirdi,
Kuris tik varpu gaudima girdi.

PERSPEJIMAI SALAMONO.

* Iszmintingas sunus pralinksmina teva, bet kvailas sunus yra nuliudimu savo motinos.

* Motere patogi o kvaila, yra kaip auksiniai dantys snukije kiaules.

* Vaisiai teisingojo yra medis gyvybes; o kas mokina žmonis iszmintingu yra.

* Motere yra karuna vyro savo; bet toji, kuri ji atveda prie gedos ir nužeminimo, yra kaipo puvesiai kauluosia jojo.

* Kas apdirbineja dirva savo, prisotytas yra duona savo; bet kas seka paskui dykaduonius, kvailu yra. —F.

TARADAIKA

Per visa nedelia namie
sedejom,
Niekur ne buvom, nieko
negirdejom,
O ka straikas, visi malsziai
tunojo,
Apie savo gyvenima dumojo.
Žinoma, tik geriem žmonim
toji szvente apeina,
Ir katrie dorais keliais eina,
Del visu "Saules" skaitytoju,
Szventes Kaledu velijem,
Isz visos szirdies kiek tik
iszgalemi,
Idant sveiki sulauktumete,
Garbe Dievui ant auksztybiu
giedotumete,
Tegul Dievas visame laimina,
Nuo visokiu nuopuoliu gina,
Ir sveikatoje visus užlaiko,
Nuo seniausio lyg mažo vaiko.
Suteik Dieve sutaika tarp
poros,
Veskie visus ant kelio doros,
Idant poruoti myletusi,
Sutikime laikytusi.
Vaikeliai tevu klausykite,
Senatveje ju neapleiskite,
Ba kas tevus paguodoja,
Ta Dievas laime apdovanoja.
Ne tik tasai Kudikelis nori
jusu maldos,
Bet ir jusu pataisos,
Ba kitaip josios neiszklausys,
Amžinai mus paskandys.
Dabartes visi linksminkites,
Isz tos szventes džiaugkites,
Kas turi, tegul biskuteli
atsigerkit,
Tiktai nepasigerkit,
Ba isz girtybes,
Pasidaro musztynes.
Lyg szimto metu kad
gyventumete,
"Saule" visados skaitytumete,
Baltruviene ir Taradaika
neužmirsztumete,
To isz szirdies visiems velinam,
O daugiau jau negalim,
Todel bus gana
Sziandiena.

BALTRUVIENE

Szventos Kaledos ir Nauji Metai Artinasi!

Labai butu pageidaujama kad pasveikint savuosius Lietuvoj su Szventoms Kalėdoms. Lietuvoj jusu giminės laukia pagelbos nuo savuju. Noreczian kad niekad nesilpnetu meile tarp Lietuviu gyvenaneziu abi pusiai Atlantiko vandenio, tad palaikykite ryszius su saviszkiais Lietuvoje. Pasiuntinekite jiems po pluszteli pinigu, litu ar Amerikos doleriu, proga pataike nuvykite aplankyti, ruoszkite speciale Kaledu dovana saviszkiams Lietuvoje. Teipos-gi prie progos praneszu visiems Amerikos Lietuviams kad Emigracijos reikalai pradeda pageret. Reikalaukit informaciju per laiszkus ar aszmeniszkai, ta viska atlikite per musu agentura.

GEO. J. BARTASZIUS.
498 Washington St.
New York, N. Y.
Telefonas - Walker 4335.

DIDYSIS SZALTINIS,
Minksztais gražais apdarais
Tiktai $4.50

KANTICZKOS
Giesmiu Knyga $1.50

Gromatoms Popieros su apskaitymais 75c tuzinas.

M. ŽUKAITIS,
25 Gillet Rd.
Spencerport, N. Y.

W. TRASKAUSKAS
PIRMUTINIS LIETUVISZKAS
GRABORIUS MAHANOY CITY

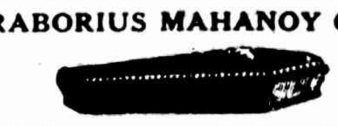

Laidoja kunus numeireliu. Pasamdo automobilius del laidotuviu, krikszlyniu, veseliju, pasivažinējimo ir t. t.
520 W. Centre St. Mahanoy City, Pa.

THE UNION NATIONAL BANK MAHANOY CITY, PA.

CAPITAL STOCK $125,000.00
SURPLUS IR UNDIVIDED PROFITS $623,358.62

Mokame 3-czia procenta ant sudētu pinigu. Procenta pridedam prie jusu pinigu 1 Sausio ir 1 Liepos. Mes norim kad ir jus turētumet reikala su musu banka nepaisant ar mažas ar didelis.

H. BALL, Prezidentas
G. W. BARLOW, Vice-Pres.
J. E. FERGUSON, Kas.

$1,000 TIK UŽ 60c.

Atsiunsk mums 60c ir gausi musu stebuklingu žoliu vertes tukstanczio doleriu. Ka tas tukstantis doleriu žmogui reiszkia, jeigu jis yra apimtas kokios nors ligos bei viduriu sugedimo? Toks žmogus yra susiraukes, nelinksmas ir invairiu nesmagumu apimtas. Jeigu tokiam žmogui ir auksini kalna parodytum, tai jam malonesne butu sveikata, negu tas aukso kalnas. Taigi, jeigu jautiesi esas apimtu kokiu nors nesmagumu, tai greit reikalauk musu vaistžoliu, kurios jums sugražins sveikata.

Vaistžoles yra nuo sekanczių ligu: viduriu užkietejimo, skilvio nemalimo, nenoro valgyt, strenu ir pecziu skaudejimo, patrukimo, dusulio (asthma), perszalimo, skaudejimo po krutine, reumatizmo, plauku slinkimo, pleiskanu, szlapinimosi lovoj, ir kitu ligu. Atsiunsk 60c, tai gausi vaistžoliu nuo bile vienos virszuj paminetos ligos.

Jeigu kenti nervu suirima, galvos skausmus, užima ausyse, nuomara, szirdies liga, tai atsiunsk 85c ir gausi musu gausius vaistus, taip vadinamus "Nervu Preparatas." Nervu liga yra labai blogas dalykas, bet musu Nervu Preparatas užbega tai ligai kelia ir suteikia žmogui ramuma.

Atsiunsk 10c, tai gausi visokiu musu žoliu ir knygu kataloga. Reikalingi musu žoliu pardavinetojai visuose miestuose.

M. ZUKAITIS,
25 Gillet Rd. Spencerport, N.Y.

Tukstantis Naktu ir Viena
ARABISZKOS ISTORIJOS

PUIKI DIDELE KNYGA. 27 ARABISZKOS ISTORIJOS.
704 Dideliu Puslapiu. 150 Paveikslu.
Drucziai Puikiai Apdaryta Audekliniais Iszmargintais Vyrszais

SZTAI KA RASZO ISZ LIETUVOS APIE SZITA KNYGA

Gerbemasis Tamistai:—

Sulaukiau nuo jusu siuncziamos mano vardu knyga "Tukstantis Naktu ir Viena" už kuria tariu szirdinga aczlu ir labai džiaugiuosi kad tokia knyga kaip "Tukstantis Naktu ir Viena" apturējau, nes man labai yra žingeidu skaityti visokias istorijas, jas skaitydamas nei nepajunti kaip laikas szventai ir smagiai praeina. Asz visiems linkēcziau kad nusipirktu tokia knyga kaip "Tukstantis Naktu ir Viena" nes ja skaitydamas žmogus apie viska tada pamirszti ir visoki rupesczial nors ant valandeles atsitraukia.

Su pagarba, A. ŽOKAS.
18 d. Gegužio 1921m.
Dv. Palazduonys,
Czekiszkes val.
Kauno apsk.
LITHUANIA.

Yra tai ketvirtas isdavimas tos puikios knygos, tas parodo kad žmonems labai patinka. Teipgi galima ja nusiusti in Lietuva. Preke knygos Amerike $2.00 Preke knygos in Lietuva su nusiuntimu tiktai $2.50.

W. D. BOCZKAUSKAS - CO. MAHANOY CITY, PA.

PARSIDUODA FARMA.

Szimta akeriu farma, geri namai. Dvi myles žemiau Lake Side ir ¼ mylios nuo Steito kelio. (D.18

Walter Grube,
Box 33 Barnesville, Pa.

ANT PARDAVIMO

Nauji namai Frackville, Pa. Preke $4,600 ant lengvu iszmokeseziu. Teipgi lotai minetam mieste. Apie daugiaus dasižinokite ant adreso.

V. Lapinskas
601 W. Mahanoy Ave.
(t f) Mahanoy City, Pa.

A. RAMANAUSKAS
LIETUVISZKAS GRABORIUS

MILL & PATTERSON STS.,
ST. CLAIR, PA.

Iszbalsamuoja ir laidoja mirusius ant visokiu kapiniu. Pagrabus paruoszia nuo papraseziausiu iki prakilniausiu. Parsamdo automobilius del laidotuviu, veseliu, krikszlyniu ir kitiems pasivažinējimams.

Bell Telefonas 1373-M.

ŽINIOS VIETINES

— Trys dienos iki Kaledu.

— Ketverge Kuczia.

— Ketverge teipgi pripuola Adomo ir Jevos.

— Tik deszimts dienu iki Naujo Meto.

— Miestas iszrodo puikei, bulevardas likos apszviestas Ketverge.

— Praejta Ketvergo ryta mire Rozalije, dukte Cleary, sztorninko ant W. Centre ulyczios, sirgdama visa meta. Paliko naszlia motina, tris seseris ir du brolius. Palaidota Subatos ryta, su bažnytinems pamaldoms Ajrisziu bažnyczioje.

— Jonas Baronas isz Stanikles, turej atpakutavoti burmistro hotelije už sumuszima savo prisiegeles.

— Edvardas Izdanaviczius ir Chas. Smith likos aresztavoti ir pastatyti po kaucije už apipleszimo namo ant 312 E. Centre ulyczios.

— Schuylkill paviete yra užregistravotu 17,405 szunu už kuriuos reike moketi taksas. Randasi daug ir dvikojiniu szunu kurie jokiu taksu nemoka.

— Nedelioj atsibuvo krikszta dukreles p.p. Jono Paserbskiu. Krikszta tevais buvo p. Juozas Drabnis su p. Zuzana Boczkauskiene. Dukrele aplaike varda Teresa, Marija.

— Labdaringos drauguves neužilgio atidaris prie Mansion House hotelio sriubine stoti, kur iszdalines sriuba del tuju; kurie pradejo kensti bada. Drauguve iszdalins tikietus del tuju, kurie reikalaus suszelpimo.

— Apsisaugokite priimti neteisingas bumaszkas, kuriu daug pasklydo po visa paviета.

— Szia sanvaite nesziotojai laikraszczio "Saules" atnesz pas jus Kalendoriu ant 1926 meto. Pagal paproti, neužmirszkite apdovanoti pinigiszkai vaikus, kurie jums patarnauja per visa meta ar tai laike lietaus ar szalczio.

— Szv. Juozapo Lietuviszkoje bažnyczioje Kaledines pamaldos atsibus 6, 8 ir 10:00 valanda.

— Ateinanczia Subata kun. Czesna laikys miszes ant atminties savo deszimts metu sukaktuviu kada likos inszventytu ant kunigo. Veliname musu prabaszcziui sulaukti auksinio jubilejaus ir kad pasiliktu terp musu lyg senatves.

FLO ELECTRIC CO.

(F. D. Boczkauskas, Locnininkas)

312 W. PINE ST., MAHANOY CITY

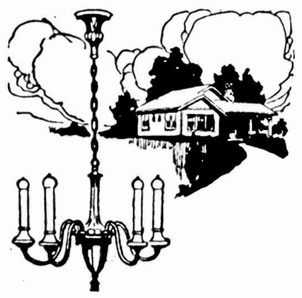

UŽVEDA ELEKTRIKINIA SZVIESA

in Namus, Sztorus, Mokslaines, Bažnyczes ir kur tik yra reikalinga Elektrikine Szviesa. Teipgi parduoda

FIKSCZERIUS

(LIKTORIUS)

pigiau ne kaip gausite sztorosia. Užveda varpelus prie duriu, taiso elektrikinius prosus ir kitokius elektrikinius intaisus. Ateikite pas mane jeigu manote užvesti szviesa arba permainyti savo nama pagal naujausia sistema o asz mielai suteiksiu jum prekes. Apsiymu iszpildyti didelius kontraktus ant apszvietimo Saliu, Mokslainiu ir Bažnycziu. Duokite pirmybia savo tautieczidi pakol ejsite kur kitur.

FLO ELECTRIC CO.

312 W. PINE ST., MAHANOY CITY

ISZ LIETUVISZKU KAIMELIU

ISZ SHENANDOAH, PA.

— Kaledu ryta laike 6 valandos misziu ir 10:30 prof. Žemaiczio, vietinio vargoninko simponiszka orkestra grajys puikus szmotelius ir Kaledines giesmes, kas padabins daug Kaledines ceremonijes.

Mount Carmel, Pa. — Kada bedarbe užejo tai mieste maszu. Žmoneliai turedami laiko pasitaiso stubeles ir renka anglis idant tureti kurio ant szaltos žiemeles.

— Atsitiko czionais ir kelios nelaimes su automobiliais, bet neužsimoka apie tai ne raszyti.

— Laike szios bedarbes susitvere naujas Lietuviu kliubas, kur žmoneliai praleidžia linksmai laika.

— Nekurios motereles czionais nepraleidžia brangaus laiko nes sklepuose vaktuoja puodus su savo prielaidiniais. Baltruviene pravardes juju aplaike ir sunaudos ateiteje.

— Liudna kad musu nekurios mergaites slankineja naktimis po ulyczes užkabinedamos ne tik jaunus, bet ir paczius tus vyrus. Ar tevai žino apie pasielgima savo dukreliu? Gal ne. Reiketu daugiau temyt kur dukreles trankosi lyg velybai nakcziai. Josios yra žinomos ir jaigu da karta taip pasielgines tai apie jaises padainuos kuma Baltruviene. —Mates.

— Sanariai suszelpimo komiteto del straikieriu, nutare idant straikieriai kurie aplaiko suszelpima praleistu pinigus pas tuos sztorninkus kurie davinejo anglekasiams ant knyguczių priesz straika, o ne pas tuos kurie nedave ant knyguczių tiktai už pinigus, todel neatbutina yra idant anglekasiai szelptu tuos kurie juos szelpe bedoje. — Geras užmanymas.

— Anele, devyniu metu dukrele Antano Krakovskio, likos sužeista pavojingai per automobiliu ir likos tuoj nuvežta in Shamokin ligonbutia.

Minersville, Pa. — Mikola Dudauskas kuris sumusze savo prisiegelia teip, kad toji sukrito be žado ir manydamas kad jaja užmusze, pabego. Kada pacziule atsigavo iszeme ant Mikolo varanta ir dede ji suesme, uždarydamas Pottsvilles kalejime be kaucijos.

Wilkes-Barre, Pa. — Ligonbute Nantike turi tik ant dvieju dienu angliu, jeigu greitai ju neaplaikys, tai tures ligonbute uždaryti.

— Wyomingo mokslaines likos uždarytos ant kokio tai laiko isz priežasties stokos angliu.

— Larksville ir Ashley likos atidarytos paszelpines stotes del suszelpimo vargingu anglekasiu szeimynu.

— Po sudeginimui garadžiaus Alberto Pirkelto, Plainse, terp degesiu likos surastas sudegytas kunas Stanislovo Dulskio, 22 metu. Surasta teipgi didele samogonka, kuria badai Dulskis prižiurinejo laike nakties ir kuri eksplodavojo uždegdama garadžiu.

— Shavertone sudege duonkeptuve ir garadžius Louiso Hoffmano. Bledes padaryta ant $18,000.

Methuen, Mass. — Pereita Nedeldieni czia persiszove Bronis Januleviczius, 16 metu amžiaus Lietuviu vaikas. Nuveztas Lawrenc'o ligoninen jisai paaiszkino policijai, kad nelaime atsitiko jam vartant tevo revolveri. Jis paspaudes gaidi, ir revolveris netiketai iszszoves. Kulipka pervere jam kairiaja ranka ir instrigo kairen kojon. —K.

Old Forge, Pa. — Žmoneliai lauke su nekantrumu užbaigimo straiko, kuris gal negreitai pasibaigs. Jau ir pas mus pritruko angliu, o nuo dortbankiu kompanijos palicije varo žmonis ir neduoda prisirinkti angliu, net ir del mokslainiu negalima gauti angliu todel ir vaikus negalima mokyti szaltije.

— Ona Aleksiene, 1404 Main uli. atejo pas "stebuklinga" daktarka Anele Tomaszkiene idant jai duotu gyduoliu ant kokios tai ligos. Daktarka dave jai bonka "maldu" už kurias užmokejo 100 doleriu. Kada "bonkines maldos" nieko nepagelbejo Aleksiene apskunde daktarka už apgavysta, na ir "stebuklinga" daktarka likos apskunsta. Daktarka pati prisipažino kad gyduoles negalejo serganeziai nieko prigelbet, tiktai josios maldos kurias uždejo ant tuju gyduoliu pildama in bonka arba tiesiog pasakius "užkorkuotos maldos." Ir randasi ant svieto tokiu žmoniu ka ir tiki!

—Fordžietis.

Chicago. — Nelaimingas atsitikimas invyko 13 d. Gruod. 11 val. ryto. Mums gerai žinomas žmogus, veikejas p. Kazimieras Gervilis yra sužeistas in galva.

Jisai iszsivežes savo automobiliu isz garadžiaus, szluoste ir staiga ji skaudžiai užtrenke negyvai. Kada policijantas ji pamate, tada nei vieno žmogaus prie jo nebuvo. Su juo nesusikalbejo ir nuveže ji in St. Paul's Hospital; Tada K. Gervilis pajuto dar esas gyvas. 14 d. Gruod. 5 val. vakare jau parvežtas in savo namus 3415 So. Emerald Ave.

Boston, Mass. — Maikis Priestinis apskunde avo pirszli Kazarina ant $5,000, užtai kad pastarasis neparupino jam paczios. Mat pasirodo, kad 1922 metais Kazarinas apsieme surasti Priestiniuiu gera mergina ir Priestinis dave jam užtai $500. Praejo beveik 3 metai, bet Kazarinas mergos jam nepripirszo ir pinigu nesugražino.

— Septyniolika Lietuviu tapo aresztuota belosziant isz pinigu kortomis ant Bowen St. Bstone tik vienas Lietuvis turi leidima laikyti revolveri.

Kewanee, Ill. — Mire czionais Antanas Mikiunas, 64 metu, kuris paliko dideliam nuliudime savo motere ir penkis vaikus. Velionis prigulejo prie Szv. Antano draugystes ir palaidotas su bažnytinems apeigomis. Sirgo tik viena diena.

— Gruodžio 9 diena mire taipgi Jonas Zableckas, 40 metu, kuris sirgo tik dvi dienas. Paliko dideliam nuliudime motere ir keturis vaikus. Palaidotas su bažnytinems apeigoms, prigulejo prie Lietuviu Ukesu draugystes, kurios sanariai palydejo savo drauga lyg kapu.

— Nelaime patiko ana diena, Jona Venecku, jisai eidamas in sklepa pasprudo žemyn trepais, nusilauždamas kojos kaula ir dabar guli Szv. Franciszkaus ligonbutije ir sunku speti kada iszgis.

Nelaime taipgi patiko Kazimiera Skrabuti dirbtuveje Wolworth Co. Betekinant tekelas truko ir szmoteliai baisiai aki sumusze ir nežine ar gales daugiau matyti. Ta paczia diena kompanije iszveže ji in Chicagos ligonbuti gydyti.

—Tauragiszkis.

Valgiu Gaminimas

IR

Namu Prižiurejimas

Kožna moteris ar mergina privalo tureti szia knyga ir ji turetu rastis kiekvienam name. 162 puslapiu didelio formato. Drutais audeklineis apdarais. Preke tiktai $1.50

W. D. BOCZKOWSKI-CO., MAHANOY CITY, PA.

EGLUTE.

(Isz Didmieszczio Gyvenimo.)

Baigesi Adventas. Szaltos, ukanotos dienos slinko nuobodžiai. Sniegas stora antklode laike apdenges tusczius lotus, gatves ir namu stogus. Nuogi medžiai, apszarmoje, sustinge stovejo nesijudindami.

Vienu dideliu namu prie N. gatves trecziame aukszte nepaprastas sujudimas, susirupinimas, vienok kiekvienas stengiasi kuoramiausia užsilaikyti. Mat, naszle Adomaitiene sunkiai susirgo. Mažas Adomukas ir vyresnioji jo sesute Maryte girdi, kaip gydytojas kalba vienai isz kaimynu — Jasienei, — kuri apsieme ligone prižiureti, kad liga nors nera pavojinga, tacziau ligone reikalinga dideles domes ir griežto pildymo gydytojo nurodymu. Girdint tokius gydyto jo žodžius Adomukui ir Marytei szirdys labai suskaudejo ir nei nepajuto, kaip aszaros lyg žirniai pradejo riedeti per veidus.

Artinosi vakaras, vienok apie ramu poilsi nei Adomukas, nei Maryte nemane. Jiems rupejo mamyte. Jasiene, pažiurejus in laikrodi ir iszpildžius visa, ka gydytojas buvo prisakes ta valanda ligonei duoti, rengesi eiti savo szeimynai vakariene gaminti. Priesz iszeisiant atsikreipe in abu vaiku ir tare:

— Pasimelskit, vaikucziai, už mamos sveikata. Dievas mažu vaiku malda visados iszklauso. Pamatysit, kaip rytoj mamai bus lengviau.

Tarus tai Jasiene iszejo. Pasilike abu vaikai tuojau Maryte pirma, paskui ja ir Adomukas — atsiklaupe priesz kabanti ant šienos paveiksla Motinos Dievo Neperstojanczios Pagelbos ir sudejo rankas.

— Maryte, pradek, asz kalbesiu paskui tave, — prabilo Adomukas.

Maryte pakele akis auksztyn ir pradejo kalbeti "Sveika Marija malones pilu..."

— Palauk, Maryte, — vel atsiliepe Adomukas. Tai paprasta, kasdienine musu malda. Ar nebutu geriau padaryti Marijai ir Kudikeliui Jezui, kuri Ji laiko, koki nors prižada. Tada gal greicziau Dievulis iszklausytu musu malda, praszyma.

Maryte nuleido akis ir susimaste. Po valandeles žvilgtere jus in broliuka tare.

— Prižadekime Marijai ir Jo Kudikeliui, kad jei mamyte pasveiks, tai sulauke Kaledu nepraszysime eglutes ne jokiu žaidimu. Mamyte juk daug, daug sykiu yra brangesne už eglute ir visas dovanas.

— Asz sutinku — atsake Adomukas.

— Na tai darykime prižada, o tu pati kalbek paskui mane. Maryte pakele akis prie Motinos Dievo paveikslo ir pradejo kalbeti.

— Szvencziausioji Marija, in mus mažuczius ir papraszyk geriausiojo Dievulio, kuris esa danguose, kad Jis gražintu musu mamytei sveikata. Už tokia suteikta mums savo malone, mes prižadame ateinancziose Kaledose apseiti be eglutes ir dovanu.

O dabar sukalbekime savo kasdieninius poterius, — tare Maryte.

Abu vaiku vel sudejo rankas, pakele akis in Motinos Dievo paveiksla ir eme kalbeti poterius.

Po vakariene Jasiene vel nusiskubino pas ligone. Namuose rado tyla. Ligone buvo užmigus. Inejus in kita kambari pamate, kad abu vaikai sukniube ant grindu, susiglaude miega. Priejus pažadino, Adomukui padejo nusirengti ir liepe eiti lovon gulti. Eidami vaikai neiszkente nenueje ligones kambarin pažiureti, kaip atrodo ju serganti mamyte. Ligone miegojo. Stipcziodami ant pirsztu vaikai priejo prie ligones lovos, atsargiai, kad neiszbudinus mamytes, pabucziavo antklodes kraszta, vel pamažu pasistiebe iszejo isz kambario ir nuejo gulti.

Jau kelinta diena kaip mokykloje vaiku tarpe didelis judejimas. Mat Kaledos netoli. Pamoku tarpuose visi vaikai, didesni ir mažesni, tik ir kalba apie tai, kokia jiems teveliai namuose inrengs eglute, kaip papuosz invairiais žibucziais ir nukabins invairiomis dovanomis. Tiktai Maryte su Adomuku nieko apie tai nekalba. Jiedu nuolatos masto apie serganczia mamyte. Kiekviena diena pareje namo isz mokyklos bega pas mamyte, apsikabina, iszbucziuja rankas ir veida ir klausineja, kaip diena praleido, ar miegojo, ar geriau jaucziasi. Ir koks jiems buvo džiaugsmas, kuomet matydavo, kad ligone eina sveikyn, jau net ir pasedi. Eidami gulti klaupia abu, vel meldžiasi dekodami Motinai Dievo kad per ja Dievulis iszklause ju praszyma.

Po savaites Adomaitiene jau galejo vaikszcioti ir džiaugtis besirupinancziais ja vaikais.

Diena po dienos greitai pasibaige Adventas. Atejo Kucziu diena. Nuo pat ryto Adomaitiene triusesi namuose ir gamino Kucziu vakariene.

Po pietu Adomaitiene pasiszauke Maryte su Adomuku ir pasisake eisianti in krautuve eglutes pirkti. Iszgirde tai abu vaikai paszoko, sakydami:

— Ne, ne brangiojo mamyte, ne reikia. Szias Kaledas praleisime be eglutes. Nereikia, nereikia.

— Delko-gi teip, — klausia nustebus motina. — Kame priežastis? Juk gerai pamenu, kaip keleta kartu priesz mano liga kalbejote, praszete, kad ir szimet inrengcziau jums eglute, gražesne negu praeitais metais.

— Ne, ne apsieisime szimet be eglutes — vienu balsu szauke Maryte su Adomuku. Ju žodžinose buvo tokia didele jega, kuri pareme Adomaitiene. Pabucziavus ir viena ir kita pasidave ju norui, sakydama:

— Tegul-gi buna ir taip, vienok gaila man bus jusu, kuomet kiti vaikai džiaugsis gražia eglute ir invairiomis dovanomis, jums-gi nebus kuo pasidžiaugti.

— Tai nieko, brangioji mamyte. Pasidžiaugsime tuo, kad jus turime sveika. Tai didžiausias bus musu pasitenkinimas.

Vakare, kuomet Adomaitiene renge stala Kucziu vakarienei, atejo Jasiene ir pradejo praszyti, kad ji su Maryte ir Adomuku eitu pas ja vakariene valgyti. Isz sykio Adomaitiene atsipraszinejo, vienok po ilgo Jasienes praszymo sutiko ir nuejo.

Jasiu namuose buvo linksma. Stalas uždengtas balta staltiese buvo nudetas invairiais valgiais, skanesiais. Didele, lygi pat lubu, eglute buvo gausiai apszviesta spalvotomis elektros lemputemis ir papuoszta visokeriausiais žibucziais, pro kurias net skuju nesimate. Vienatine Jasienes dukrele-Viktute, vienu veik metu su Adomaitienes Maryte, žaide su nauja, tik ka nupirkta Kaledoms lele. Jaunesnis Petrukas jojo ant raudono arkliuko, o pats mažiausias Martynukas kapstesi tarp daugybes invairiu žaislu.

Adomukui su Maryte, inejus in Jasienes namus net akys nuszvito. Tokia didele eglute ir taip gražiai papuoszta, apszviesta. Pažvelges in eglute Adomukas giliai atsiduso.

Jasiu vaikai buvo taip pat geri, mandagus. Pasisveikine su atvykusiais svecziais Viktute pasiszauke Maryte ir abi pradejo žaisti su lele. Ta pati padare ir Petrelis.

Po skanios Kucziu vakarienes vaikai vel pradejo žaisti, o namiszkiai ir Adomaitiene sznekucziuotis, dalintis atsiminimais isz tolimos praeities, kaip Lietuvoje praleisdavo ta inspudingiausia Kristaus gimimui pamineti szvente. Paskui atsisedus prie pijano Jasiene gražiu balsu užtrauke:

"Gul sziandiena
"Jau ant szieno
"Atpirkejas szio svieto."

Iszgirde vaikai giesme paliove žaisti ir domiai klausesi sudarydami gražu gyva paveiksla.

Velu jau buvo, kuomet atsisveikinus su Jasiais Adomaitiene sugryžo in savo namus.

— Na, ka, mano brangus vaikucziai, smagiai jautietes svecziuose. Matote kokia didele ir kaip gražiai papuoszta tenai eglute. Bucziau ir asz tokia inrengusi, bet judu nenorejote.

Maryte su Adomuku giliai atsiduso ir truputi paraudo. Szirdys jiems smarkiai eme plakti. Pažiureje vienas in kita dave suprasti, kad paslapties, kokia iki sziol abu savo szirdyse laike, ilgiau nebegali iszlaikyti. Prisiglaude abu prie motinos su aszaromis akyse abu vaiku tare:

— Mamyte brangiausia, pasakysim jums paslapti. Kuomet gulejai ant ligones patalo, mudu priesz Motinos Dievo Neperstojanczios Pagelbos paveiksla padareme toki prižada, kad jai Dievulis gražins mamytei sveikata mudu szias Kaledas apsieisime be eglutes ir dovanu. Taigi eglutes neturime, bet turime jus, brangi mamyte, sveika ir tvirta.

Iszgirdus tai Adomaitiene apsiliejo graudžiomis aszaromis ir stipriai apkabinus savo angeliukus ilgai, ilgai bucziavo. —Z.S.

DIDELE UGNIS KURI PADARE DAUG BLEDES.

Deszimts bizniavu namu sudege vidurmiestije Council Bluffs, Iowa. Bledes padaryta ant keliu milijonu doleriu. Du ugnagesiai likos užmuszti o 14 sužeisti.

Dovana Del Prezidento.

Mrs. Carroll isz Bloomfield, Iowa, padovanojo prezidentui szita divoneli, kuri pati pasiuvo. Motere pažino prezidenta Coolidge kada buvo da ne vedes.

NAUJAUSI PRIEŽODŽIAI.

— Tinka kaip skyle tilte.

— Ranka ranka mazgoja, koja koja spardo.

— Arklis turi ketures kojas ir tankiai suklumpa, o ka czia kalbet apie asila?

— Jaigu Onuka neszokinetu, tai sau vyro nepasirinktu.

— Kaip asz sau pasiklosiu, tai niekados neiszsimiegosiu.

— Muszk su lazda ta, kuris savo atiduoda.

— Kur velnias negali, tam boba prigialbsti.

VISKO BANDE.

Kelios merginos skunde Petra Rytku už nedalaikyma duoto prižadejimo ant apsipaczia-vimo. Po penktam teismui, sudže, kuriam nubodo tasai nuolatinis stojimas jaunikio sude ant galo tare in ji;

— Kodel tu Petrai neapsivedi, žinai, kad merginos tave subankrutys, szaukdamos tave nuolatai in suda. Argi nebutu geriau pasiimt sau paczia?

— Guodotinas sudžiau, jau asz emiau paczia, bet gavau lazdu nuo josios vyro.

THE LITHUANIAN SEMI-WEEKLY SAULE (SUN)
PUBLISHED EVERY TUESDAY AND FRIDAY.

ESTABLISHED IN 1888. YEARLY SUBSCRIPTION $3.00
Advertising Rates on Application

PUBLISHED BY THE
W. D. BOCZKOWSKI - CO.,
MAHANOY AND A STS., MAHANOY CITY, PA.

SAULE
THE SUN.

DU-KART SANVAITINIS LAIKRASZTIS "SAULE"
ISZEINA KAS UTARNINKA IR PETNYCZIA.

Prenumerata Kasztuoja: Amerike ant viso meto $3.00
Europoje ir Lietuvoje $4.00 ant viso meto

Laiszkos ir Pinigus visada siuskite tik ant szio adreso:
W. D. BOCZKAUSKAS - CO.,
MAHANOY AND A STS., MAHANOY CITY, PA.

No. 103 (ENTERED AT THE MAHANOY CITY, PA., POST-OFFICE AS SECOND CLASS MAIL MATTER.) MAHANOY CITY, PA. PETNYCZIA 25 GRUODZIO 1925 (FDRIAY DECEMBER 25, 1925) W. D. BOCZKOWSKI, Pres. & Mgr F. W. BOCZKOWSKI, Editor 37 METAS

ISZ AMERIKOS

622 PROHIBICIJOS AGENTAI ARESZTAVOTI.

Washington, D. C. Valdiszki rapartai parodo, buk in laika szesziu menesiu 622 prohibicijos agentai buvo aresztavotais už visokius prasižengimus kaip: žudinstas, suokalbi, kyszius, insiveržimus, užklupimus, szmuglerystas, sumuszimus, paniekinima moteriu ir t. t. Didesne dalis prasižengeliu buvo valdiszki agentai.

DAŽINOJO DEL KO JAM NEMOKEJO RANDA.

Milwaukee, Wis. — Edvardas Anderson, nuo kokio tai laiko stengesi gauti randa nuo Jono Plesteniko, bet visados jojo nerado namie. Ana diena, kada atidare duris rado Jona kabanti ant virvutes.

Kada Jonas užmokejo randa už kambari Augusto menesi, pasake jam, kad ant kokio laiko iszvažiuoja, ir palaikytu kambari pakol sugryž, bet Andersonas noredamas gauti randa ir negaledamas ineti in kambari turejo iszveržt duris, bet randos ir taip negavo nuo kabanczio lavono. Priežastis pasikorimo nedažinota.

UOSZVE TURI UŽMOKETI UŽ PAVERŽIMA MEILES.

Laurel, Mass. — Sudas nusprende kad Mrs. D. Keeton, turi užmoketi Rayburn Robinson 9,500 doleriu už paveržima meiles jojo paczios ir prikalbinima per josios motina idant su juom negyventu. Robinsonas skunde savo uoszvia ant 100,000 doleriu.

KLIUKSU KERSZINIMAS.

Cape May, N. J. — Ant kiemo farmerio Petro Dambrauckо, Clermonte, nakties laike kliuksai padejo penkis szmotus dinamito ir sudegino kryžiu tiksle iszneszimo jojo namo in padanges. Ant giluko kaimynas užtiko liepsna ir užgesino. Dambrauckas aplaike kelis prasergejimus nuo kliuksu idant apleistu aplinkinia. Jisai tenais gyvena asztuonis metus ir yra pasekmingu farmeriu.

LEKS IN ŽIEMINI POLIU.

Detroit, Mich. — Lekiotoju drauguve su pagialba Fordo pinigu ir areoplanu, apie Gegužio menesi ketina iszlekti in Žiemini Poliu. Kelione prades isz Point Barrow, Alaskos in Spitzenberger, be jokio atsilsio arba perstojimo.

TIKROS KALEDOS DEL SZITU DARBININKU.

New York. — Morris Rosenwasser, turtingas fabrikantas czeveryku, kuris 38 metai adgal pribuvo in Amerika isz Lenkijos su keliais doleriais, per szitas Kaledas iszdalins del 50 darbininku isz 1800 kurie pas ji dirba, savo visa bizni kuris yra vertas 4,000,000 doleriu idant vestu bizni toliaus ir dalintusi jojo pelnu.

Jonas Doukas, fabrikantas kendžiu, kuris pribuvo isz Graikijos su $1.25 kiszenuje 35 metus adgal, iszdalins savo darbininkams per Kaledas visa metini pelna nuo savo uždarbio.

Binghampton, N. Y. — Endicott-Johnston czeveryku kompanijos prezidentas nutare ant Kaledu iszdalinti 6,000 poru czeveryku vaikams Johnson City ir Endicott.

ISZMETINEJA ANGLEKASIUS ISZ STUBU.

Pittsburgh, Pa. — Pittsburgh Coal Co., iszmete ant lauko deszimts szeimynu straikuojenczių anglekasiu prie No. 10 kasyklu Montour. Kompanija sako buk dave gana laiko szeimynoms iszsikraustyt o kada nenorejo iszpildyt paliepimo, turejo iszmesti laukan. Tosios kasyklos pradejo dirbti ant iszlygu padarytu 1917 mete.

BIJOJO LIUDNU KALEDU ISZGERE TRUCIZNOS.

Philadelphia. — Jurgis Johnson, 28 metu, ana diena iszgere truciznos tiksle atemimo sau gyvasties, susirupines kad jam bus liudnos Kaledos szimet isz priežasties persiskyrimo nuo savo paczios ir keturiu metu sunelio.

Ligonbuteje daktarai iszgavo trucizna ir Johnsonas iszliks gyvas. Kaledas praleis po priežiura daktaru.

TRYS VAIKAI UŽMUSZTI LAIKE PERSTATYMO.

Erie, Pa. — Ant Kaledinio perstatymo suejo 5,000 vaiku in Erie Arena, kur "Santa Claus" dalino mažas dovanėles. Keli isz vaiku pastate suola skersai taka idant vaikai taip nesigrustu, bet vaikai ant to netemino ir grudosi da labiaus. Keli parpuole, ant juju kiti ir kilo sumiszimas ir mindžiojimas vieni ant kitu. Trys likos sumindžioti ant smert o daug sužeista.

SIENOS SUGRIUVO, KETURI UGNAGESIAI UŽMUSZTI.

Waynesburg, Pa. — Sienos sudegusio namo Downey House, netiketinai sugriuvo, užmuszdamos keturis ugnagesius. Penkesdeszimts bizniavu vietu sudege. Bledes padaryta suvirszum ant milijono doleriu.

60 ANGLEKASIU UŽGRIAUTA, 9 PRAŽUVO.

Bellaire, Ohio — Devyni anglekasiai pražuvo deganeziose Cambria kasyklosia, kurios priguli prie Webb Coal Co., 25 anglekasiai likos apimtais per gaza o 68 iszsigelbejo. Elektrikinis dratas buvo priežastis eksplozijos. Kasyklos likos atidarytos nesenei ir dirbo ketures dienas ant sanvaites.

Isz Visu Szaliu

VODKA KASZTUOJA DABAR DOLERIS UŽ KVORTA.

Moskva. — Soviatu valdže apreiszke kad kvorta vodkos pabrango 50 procenta, kas dabar padaro apie doleri už kvorta, o tai del to, idant žmonis mažiau jaja gertu, nes kaip buvo pigi, tai žmonis gerdavo už daug.

DINGO 11,998 VYRAI.

London. — Miesto suraszas parodo kad czionais dingo 11,998 vyrai nežine kur; o naszliu yra 877,298. Ne valdže ne apleistos moteres nieko nežino kur tieji vyrai randasi nes dingo slaptai.

¶ Philadelphia. — Nuo visokiu priežasczių in viena sanvaite mire czionais 553 ypatos.

¶ Keresunt, Turkije. — Nenoredami neszioti skrybeles tiktai fezus, kurie yra uždrausta neszioti Turkijoi, du Mahometonai likos pakarti.

ISZ LIETUVOS

KUNIGIJA KRYŽKELEJE; ARBA POLITIKA IR SVIETISZKI DRABUŽIAI, ARBA KUNIGAVIMAS IR SUTONAI.

Kaunas. (L.Ž.) — Kaip žinoma, nesenai spaudoj buvo iszkeltas kunigu drabužiu klausymas, kuriame kunigai bande intikinti visuomene, kad jiems visai jau pribrendes laikas apsivilkti civilinius drabužius ir pavirsziniai nieko neskirti nuo civilinu asmenu. Ta polemika pasieke Vatikana.

Mums pranesza visai patikimi szaltiniai, kad Lietuvos vyskupija gavusi Vatikano paredyma, kuriame Popiežius siulo Lietuvos kunigijai: arba buti kunigais ir neszioti nustatytus ilgus drabužius, arba politikuoti ir apsirengti kaip jie nori.

Sziuo ultimatumu Lietuviu kunigija pastatyta kryžkelej ir artimiausia ateitis parodys, ka ji pasirinks: Dieva ar Mamona. Treczio kelio nera.

LAIDOTUVES INKRITO IN UPIA.

Maža Onyte isz Stakiu, Raseiniu apskr. pranesze, kad Spalio 30 d. neszant lavona isz Stakiu bažnyczios in kapines, kurios yra kitoj Miltuvos upes pusej, užejus žmoniu miniai, inlužo tiltas. Laime, kad upe negili, tai niekas neprigere. Tilto taisyti niekas nesiskubina.

ŽMONES YRA SZALDOMI.

Rokiszkis. ("V-bes" kor.) — Žabu visiszkai neparduoda. Sausi ir iszvirte medžiai yra parduodami tik ant varžytinui. Pirkejas medi gali tik tada pamatyti, kai pinigus sumoka. Už 100 litu nedaugiau kaip 4 vežimai malku. Dalianku labai daug yra sumatuota pardavimui, bet jas perka tik turtuoliai ir spekuliantai. Daliankos yrapa rduodamos su jaunais medeliais. Taigi toki tvarka pabaigs naikinti Lietuvos miszkus. Ka reikes daryti ukininkams be kuro?

"KULTUREJAME".

Kamajai, Rokiszkio apskr. — Czia Rusu laikais buvo vienas degtines monopolis, o dabar turime net tris ir visi gerai gyvuoja — lankytoju netruksta. Vadinasi, neatsiliekame nuo visu gyvenimo szaku, bet žygiuojame pirmyn...

Skundžiames — litu nera, ukio produktai pigus, betgi "butiniems" reikalams užtenka...

Bravo kamajiszkiai!...

ŽMOGŽUDYSTE.

("V-bes" kor.) — Braziuku kaime, Szakiu aps., Lapkriczio 21 d. buvo pas Urbona vestuves. Gerai insikausze samogonkos, susipesze ir užmusze Juoza Guda, dar jauna vyra, kuris buvo nesenai vedes. Suimti ir kalejiman pasodinti žmogžudžiai: — Bronius Užupis, Andrius ir Juozas Žilaicziai.

TEVAS SUNU NUDURE.

Kryliai, Kamaju vals. — Sz. m. Lapkriczio men 21 d. mineto kaimo ukininkas S-ka supykes (kiti sako kad pamiszes) perdure peiliu savo tikra sunu.

Sunaus gyvybe pavojuje.

Žudeika — tevas suimtas ir, rodos, iszgabentas Taurages Pschitarinen ligoninen isztyrinejimui.

"Morfinos Karaliena" Aresztavota.

Kiltie Gilhooley isz Chicagos likos aresztavota už pardavinejima ir szmugleravima morfinos ir kitu kenkencziu sveikatai vaistu. Ji žinoma kaipo "Morfinos Karaliene" nes per daug metu taja kupczysta užsiimineja. Josios vyras pirmiau buvo suimtas ir nubaustas kalejimu.

KARININKAI UŽPUOLE REDAKCIJA.

Vilnius. — Lenku spauda placziai apraszineja invykusi Vilniuj paminejima sukaktuviu del sugryžimo Pilsudskio isz Magdeburgo tvirtoves. Pasakyta daug kalbu, kurios buvo net neleistino tono. Po to kita diena buvo užpulta "Dziennik Wilenski" redakcija del vedamojo straipsnio, kur kalbama del Pilsudskio padeties dabartinio krizio metu. In redakcija atejo 2 karininkai, pareikalavo isz redaktoriaus Obsto iszduoti straipsnio autoriuas pavarde. Redaktoriui atsisakius, vienas karininku puole redaktoriu ir kilo pesztynes. Kiek veliau in redakcija insiverže 20 legionistu karininku su dviem pulkininkais, kurie reikalavo redaktoriaus Obsto ir brutaliszkai elgesi su redakcijos bendradarbemis moterimis ir redaktoriaus žmona. Buvo reikalauta konfiskuoti "Dziennik" numeri.

LIETUVOS KUNIGAI SKIRIASI NUO POPIEŽIAUS?

Kaunas (L.Ž..) — "Mem. Dampfb." pranesza isz "Jidische Stime", kad sanryszy su gautuoju isz popiežiaus rasztu. kad politikuojantieji ir tuo budu kompromituojantieji bažnyczia Lietuvos kunigai turi atsisakyti nuo kunigavimo, 1926 m. Sausio men. invyksianti Lietuvos Kataliku kunigu konferencija sziam klausymui iszaiszkinti. Laikrasztis be to turis žiniu, kad grupe kunigu, kuriu pryszaky stovis knigas dr. Purickas, turi tendencijos atsiskirti nuo popiežiaus ir insteigti tautine bažnyczia.

Paskutines Žinutes.

¶ London. — Baisus szturmai užejo Angliszkoje suspaudoje. Laivai turejo jeszkoti prieglaudos Iszpanijos pristovosia. Laivas Marina isz Filadelfijos nuskendo.

¶ Wilkes Barre, Pa. — Ant Lackawanna geležinkelio artimoje Hunlocks Creek trukis pataike in automobiliu užmuszdamas szoferi ir du vyrus o automobiliu sudauže ant szmoteliu.

ISZ LIETUVISZKU KAIMELIU

New Britain, Conn. — Pas mus szapos menkai dirba, kad žmogus noretu ir nusipirkt sau darba tai negali. Daug žmoniu randasi be darbo. Anglekasiu czion privažiavo ir nemažai, bet darbo negali ganti. Todel lai niekas nevažiuoja in czionais nes darbo neaplaikys.

West Frankfort, Ill. — Czionais randasi gana skaitlingas buris Lietuviu ir kitokiu tautu. Kitokiu darbu nesiranda kaip angliu kasyklos. No. 2, 9, 8, 19, ir 18 kasyklos dirba gerai ir žmonis uždirba gana gerai, bet isz kitur pribuvusiems sunku aplaikyti darbus. Musu tautiecziai yra labai nupuole doriszkai, daugiause czionais yra Trockio garbintoju. Nedeliomis visos užeigos uždarytos, todel vieni lenda pas kitus, trauke einiki ir gere, o ka jau motereles, tai Dieve susimilk, taip inprato mainyti vyrus kaip cigonas arkliais — vienos ima persiskyrimus, kitos eina laisnu jeszkoti ir yra czionais tokiu ka turi treczia vyra, kad net svetimtaucziai juokesi isz "polanderiu". Nekurios iszvare savo vyrus, kabinasi prie senberniu apleisdamos savo vaikelius. Yra czion ir geru singeliu su pinigais, o jaigu pributu kelios doros merginos tai galetu gauti gerus vyrus. Sznipai neseniai pagavo kelis Lietuvius už daryma namines už ka turejo užmoketi po szimteli.

Du musu tautiecziai už karvelius po sudus trankesi kelis kartus, bet kada masznos iszsitusztino tai ir paliove. Oras ne sveikas o vanduo labai prastas. Czion daugiause skaito laisvamaniszkus laikraszczius, o kitus ir noretu skaityti, bet už dyka. —Maineris.

Chicago. — Jonas Savickis-Sovietsky, kuris kiek laiko atgal turejes sankrovele netoli 35 ir Wentworth Ave., tapo teisejo McKinley nuteistas nuo 1 iki 10 metu kalejiman už prieminejima vogtu daiktu.

— Lietuvis Adam Grisko, 32 m., 701 W. 31 St., tapo teisejo Borthers nuteistas 25 metams kalejima už nužudyma savo meilužes Anna Chesna, su kuria jis gyveno 8 metus.

Valstijos prokuroras tvirtino, kad Grisko nuszove savo meiluže Liepos 19 d. laike barnio, kada ji buk atsisake už jo teketi, nors jie gyveno kruvoj jau 8 metus.

Grisko gi tvirtino, kad ji tapo nuszauta nežinia isz kur užklidusios kulkos, kada ji sedejo ant poreziu.

— Bernice Žalimiene kiek laiko atgal liko nuteista 14 metu kalejiman už nunuodijima savo vyro Domininko Žalimo, kuri ji buvo vedusi tik keleta menesiu atgal. Ji padave apeliacija ir nu to laiko sedejo pavieto kalejime.. Vakar gi gauta augszcziausiojo valstijos teismo nuosprendi, insakanti isznaujo nagrineti jos byla.

Jos pirmoje byloje prokurotura tvirtino, kad ji nunuodijo savo vyra tikslu gauti $3,000 jo sutaupytu pinigu ir $5,000 apdraudos. Ji gi turejusi kita meiluži, duonos iszveziotoja, Leo Kalinowski, kuris veikas ryta pas ja lankydavosi, kada jos vyras iszeidavo in darba.

Mount Carmel, Pa. — Mikolelis, 8 metu sunelis Andriaus Žilinsku, likos užmusztas per sunku troka kuri vare Chas. Schaffer, tuojaus prie vaiko namo. Troko sunkus ratai pervažiavo per vaiko galva ir krutine. Buvo tai neapsisaugotinas atsitikimas nes dreiveris nežinojo kad vaikinukas radosi užpakalije troko kada tasai pradejo eiti adbulas.

Meizville, Pa. — Ponas Juozas Kupcziunas, lankesi redakcijoi "Saules" ir prie tos progos užkalbino sieninius kalendorius, kurinos dalins savo kostumeriams. Kalendoriai yra labai puikus ir yra tinkami pakabinti turtingiausiam name. Biznierius Kupcziunas kadaro, tai gerai padaro ir neužmirszta apie savo kostumierius.

Indiana Harbor, Ind. — Po ra menesiu atgal isz czia dingo Lietuvis J. Juszka. Jis dabar atsirado Kankakoe beprotnamy, kur pasakoja, kad iszgeres "vaino" pas drauga Chicagoje ir po to nežinas kaip beprotnamy atsidures.

Atsiszaukimas in L. A. Bendroves Szerininkus

L. A. B-ves direktoriai pasiryžo butinai invykdinti szerininku suvažiavima, kuriame butu reprezentuojama didumas užsirasziusiu ir pilnai užsimokejusiu szeru sziame metiniam susirinkime, ar tai ypatiszkai per susirinkime dalyvaujanczius szerininkus, ar per prisiustas in Centra ar sziaip kam kitam inteiktas pamainas (proxies).

Kad atsiekus pageidaujamo tikslo, direktoriai iszsiuntinejo suraszus su szerininku vardai, pavardems ir adresais koki Centre randasi, in kiekviena kolonija, su praszymu kad gavusieji suraszus tuojaus suszauktu vietos szerininku susirinkimus ir paaiszkintu svarbuma prisiuntimo savo atstovu ar perdavimo savo pamainu Centrui. Tatai, visi kurie gausite pavietimus dalyvauti vietiniuose szerininku szaukiamuose susirinkimuose butinai dalyvaukite.

Szimet kaip ir kiekvienais metais jau yra iszsiuntinetos kiekvienam pavieniui szerininkui tokiu adresu koki Centras turi, bet in keleta dienu po iszsiuntinejimui laiszku su pamanoms, pasztas mums sugražino arti poros tukstancziu laiszku delei persikelimo isz tos vietos kurioje gyveno užsirasziusis szerininkas, nepamainydamas savo adreso Centre. Taigi isz szesziu tukstancziu szerininku, sugryžusiu laiszku proporcija yra didele. Delto sziuomi atsiszaukimu meldžiam kuogreicziausiai mums prisiusti savo teisingus adresus, kurie nesate pamainas gave, idant galetumem suspeti prisiusti Jums ta pamaina.

Bendroves szerininku metinis suvažiavimas vykdomas Sausio 19 d., 1926 m.; laiko mažai tebeliko; delto visi sukruskite darban. Jei bus sziame susirinkime kvorumas, tai daug permainu bus galima invykdinti.

A. B. Strimaitis,
Sekretorius.
Lietuvos Atstatymo Bendrove,
294 Eigth Avenue,
New York, N. Y.

ANIOLAS DIEVO ISZGELBEJO NUO SMERT.

(Tikras atsitikimas.)

Iszpanijoj priesz daugeli metu buvo dideli nesutikimai tarp dvieju Iszpanijos kunigaikszcziu, Don Alfonso ir Don Karloso, isz kuriu kožnas norejo pasilikti karalium. Vienas didžiauses draugas Don Karloso, buvo turtingu ponu vardu Don Zavala. Vienoje musztyneje tas ponas pateko in nevale ir laike puses adynos jau buvo pastatytas priesz vajauna suda, kuris apsudijo Zavala ant smerties.

— Kada? — užklause kalinis.

— Puse adynos priesz zvanijima ant "Aniolas Dievo"— atsake sudže.

Kareiviai nuvede Zavala in kalejima, kur paszauke kuniga, kad pasirengtu ant smerties.

Atejo vakaras. Durys kalejimo atsidare ir aficieras tare:

— Jau laikas!

Zavala atsikele nuo suolo ir ramiai iszejo, ejo ant vietos kur ji ketino suszaudyti. Ant kelio kurio jisai ejo, stovejo daugybe žmoniu, nes kožnas norejo pamatyt garsinga vadova Don Karlosa.

Ant galo pribuvo ant vietos. Kareiviai apstojo aplinkui, o kuriem reikejo szauti, stovejo prisirengia.

— Temykite! — užkamandieravo aficieras.

Tuom kart viskas teip nusztilo, kad buvo girdeti užima sparnu lekenczio paukszczio. Aficieras ženge du žingsniu pirmyn, o persitikrines kad viskas gerai, užkamandieravo:

— Mieruok!

Karabinus atkreipe tiesiog in szirdi Zavalo, visi žiuretojai su skaudejimu szirdies lauke tolimesnes kamandos.

Aficieras jau norejo paskutini karta užkamandieravot, nes toje valandoje davesi girdeti balsas varpo, szaukenczio ant "Aniolas Dievo."

Iszpanijoj yra taip didelis nobažnumas tarp žmoniu, kad toje valandoje kada iszgirsta balsa varpo, kožnas nustoja dirbes ir meldžesi. Delto kareiviai iszgirde balsa varpo nuleido karabinus, o aficieras nusieme kepure. Zavala puole ant keliu kad paskutiniu kartu pagarbinti Szvencziause Pana Marija ir praszyti Jos užtarymo pas Dieva. Visi žmones kurie buvo susirinke, padare ta pati.

Kada varpas nutilo, o Zavala atsistojo, kad aptureti mirti, tame davesi girdeti bildejima paeinanti nuo žingsniu smarkiai beganczio arklio, atkreipta in ta szali akys ir visi iszvydo atjojanti aficiera su balta karunele. Zavalai buvo dovanota.

Balsai džiaugsmo atsiliepe, duoti ant garbes Zavalo.

Zavala susigraudines puole ant keliu ir balsu dekavojo Dievui ir Szvencziausiai Panai už iszgelbejima nuo mirties.

Kad ne pavelinimas viroko per Aniola Dievo butu jau ne gyvas.

Po Tavo apgynimu puolame ir mes Szvencziause Dievo Gimdytoja.

¶ Paryžius. — Basel-Paris ekspresinis trukis iszsirito nuo sztangu Hoisy-le-See, Seine. Badai 50 pasažieriu likos užmuszti.

Kas Girdet

Vienas isz Protestoniszku kunigu isz Harrisburg, Pa., apgarsino laikraszcziuose "tikra" apraszyma apie dangu. Raszo jisai, buk "dangus yra miestas su 15,000 milijonu keturkampiniu myliu, arba 6,000 milijonus myliu aplinkui. Viena isz juju pusiu yra 245 myliu ilgesne nuo didelio Kiniszko muro. Murai aplinkui dangu yra 360,000 didesni ne kaip Kiniszki murai o asztuonis kartus storesni. Dangus turi 12 broniu, tris isz kožnos puses ir gali jame sutilpti 100,000,000,000 duszin. Visas miestas yra pastatytas isz diamentinio materijolo, o ulyczios iszdetos grynu auksu. Visi gyventojai yra doraus budo žmones ir jame nesiranda jokiu spynu, sudu ne palicijantu.

Tasai kunigužis neraszo apie svarbiause dalyka: ar dangųje kokiam jisai aprasziněja randasi prohibicija ar ne. O gal pats kunigužis isztrauke kelis stiklelius priesz apraszyma tojo dangaus, apie kuri niekas da niekas nepranesze kaip jisai iszrodo, o ka czia mano apie taji Harrisburgo kunigužį kuris taip gražiai aprasze apie savo dangu.

Turtingiauses sztamas žmoniu ant svieto yra sztamas Indijonu Osage, kurie gyvena žiemiu dalyje Oklahomos. Tuju Indijonu randasi apie 2000 ir apie 400 szeimynos. Paprastai ineiga kožnos szemynos daeina ne mažiau kaip 30,000 doleriu ant meto. Pelnas juju paeina nuo aliejaus kurio teu daug randasi, o žeme priguli prie ju.

Konia visi sziadien rugoja kad niekas neguodoja tiesu ir apie tai daugiause kalbama.

Rugoja palicijantai, nes jaigu geidža aplaikyti pagyrima, tai turi geriau pildyti savo tarnysta ir negali snausti po užkaborius ir gerti suraminanczio sztopo.

Rugoja sudžios, kad turi ilgai dirbti už maža mokesti, ir jausti iszmetinejima savo savžiniu, kad turi bausti kalejimu savo artimus.

Rugoja ant galo visokio budo reformatoriai, kad ne visi žmonis nori pasilikti tokiais pat veidmainiais, kokiais jie yra. Ir visi mausto, kas gali buti do priežastis tojo nepaguodojamo tiesu, o bet tasai klausymas yra aiszkus kaip saules spinduliai.

Turime už daug tiesu!

Ar kas isz musu gerai apsimislino, jog turime Deszimts Dievo Prisakymus, o kaip tai mažai žmoniu randasi ant svieto, kurie tuosius prisakymus pildytu!

Jaigu sunku iszpildyt Dievo Prisakymus, tai ka czia kalbet apie daugybe valdiszku ir miestiszku tiesu isz kuriu didesne dalis yra visai kvailos.

Apskaityta, kad sanariai legislaturos isz 39 valstiju, praeita meta nukale 13,018 nauju tiesu, o viso perstatyta net 40,986 bylos. Paczioj Pennsylvanijos valstijoj nukale net 416 tiesas, o kur kitos valstijos?

Tame tai gali svarbiause priežastis nepaguodojimo ir pildymo tiesu. Visu tuju nauju o ir senu tiesu nežino ne patys advokatai, sudžios ir palicije, o kurias neatbutinai turi žinoti. O ka czia kalbet apie žmonis, del kuriu tosios tiesos yra sukaltos. Norints žmogus turetu "galva kaip rotuže," tai negaletu visu tu tiesu atminti.

Ka czia ženklina Deszimts Dievo Prisakymai, prilyginant prie szimtus tukstancziu žemiszku tiesu!

Daugelis musu skaitytoju prisiuntineja mums dovanele nors po viena nauja skaitytoja ir visi puikiai užsimoka, o kiti praszo palaukti pakol straikas pasibaigs. Kalendorius jau pradejome iszsiuntinet už ka aplaikome tukstanczius padekavoniu. Vienas žmogelis aplaikes kalendoriu ne ejo gult pakol viso neperskaite, o jojo prisiegele taip ant jojo užpyko kad jis ne ejo gult, kad atsikelus isz lovos turejo naudoti szluota — pats mums apie tai atrasze. Bet sake kad ir paczinle pasiemus kalendori ant rytojaus užmirszo pagamyt jam pietus — tokiu buvo akyvu skaitymu.

Isz Londono iszkeliavo jeszkotojai ant Kokosiniu salu jeszkoti pasleptu skarbu marinio razbaininko kapitono Kidd. Badai tasai senoviszkas razbaininkas paslepe trijose urvose ant tosios salos, daugybe aukso ir visokiu brangenybiu, kuriu verte daeina ant keturiolika milijonu svaru szterlingu; tasai turtas likos apiplesztas isz Iszpaniszku bažnycziu. Jaa mete 1846 panaszus jeszkotojai iszkeliavo ant tosios salos, bet be jokios pasekmes. In deszimts metu veliau, keli Iszpaniszki jeszkotojai atrado viena isz tuju urvu. Iszemimas tojo skarbo reikalavo idant padaryti didesne skyle urvoje. Iszpanai indejo už daug dinamito, nes kilo baisi eksplozije kuri užgriove visus jeszkotojus. Nuo tojo laiko niekas neturejo drasos iszgavimo skarbo isz tenais. Angliszki jeszkotojai veža su savim naujausio budo maszinas ir kitokius innagius ant suradimo tojo milžiniszko skarbo, bet ar tures tame giluki, tai dagirsime veliaus.

Praeita Petnyczia redaktoris girdejo per radio Lietuviszka kora dainuojant isz Springfield, Mass. Meldžeme praneszti ar taja diena isztikruju dainavo per radio kokis koras, idant ir ateiteje galetumem iszgirsti Lietuviszku koncertu.

PAJESZKOJIMAI.

Paieszkau savo broli Stanislova Kazlauska, isz Sziauliu auskriczio, Pakrojaus valscziaus, Kirponu kaimo. Jeigu kas apie ji žino tegul pranesza, nes turiu labai svarbu reikala.

Europe — Lithuania
Sziauliu Apskr.
Pakrojaus Paczto.
Paulina Kazlauckaite.

Mano tikras brolis Vincas Daugininkas, pirmiau gyveno Clevelande. Paeina isz Suvalku gub. Seinu pavieto, Meraslavo gmino, Nemunaiczio kaimo. Tegul atsiszaukia ant adreso.

Ignas Daugininkas.
Box 1.
103) Gilberton, Pa

Viena isz savo gimininu ar pažystamu katras noretu dirbt ant farmos ir moketu varyti Fordini troka. Darbas ant visados. Atsiszaukite tuojaus pas.

Tony Polubecki,
57 Y Street.
1t.) South Omaha, Nebr.

Lai PAIN-EXPELLERIS
Praveja Skausmus!
Trinkite greitai taip, kad šis stebėtinas linimentas persisunktų per odą į pat tą vietą, iš kur paeina nesmagumai.
Pain-Expelleris palengvina kraujo sukepimą ir atsteigia normalį kraujo tekėjimą gislomis.
35c ir 70c vaistinėse. Tėmykite, kad butų Inkaro vaisbaženklis ant pakelio.
F. AD. RICHTER & CO.
Berry & South 5th Sts.
Brooklyn, N. Y.

ATSAKIMAI.

A. J. Edwardsville, Pa. — Žinojome ka darome, todel taip neparaszėm kaip tamista isz karszczio paraszei, o antras dalykas, ne musu tai dalykas smeižti, nes ant to davado neturime ir galetumem su tamista drauge stoti sude. Redaktoris turi gerai apsvarstyti ar galima talpyti paraszyta straipsni ar ne arba permainyti pagal jojo nuomone idant apsisaugot nuo smeižimo. Tamista geriau pažysti savo paczia ne kaip mes, o jeigu ji pasielge nepriderencziai tai tavo reikalas, o ne mus. Reikejo tau užbegti in laika toki gyvenima ir gali pats save už tai kaltyt, ant galo buvo tai grynas privatiszkas dalykas, o gal po laikui butum gailejas už paraszyma tojo straipsnio. Už jusu visus kitus pasidarbavimus del iszdavystes sudedam jums aeziu. Tamista suprasi pats, jog ner už ka pykti nes teip padareme del jusu ir musu gero.

A. Ž., Tamaqua, Pa. — Klaidos atsitinka ne tik musu gyvenime bet ir spaudoje tankiausia, nes vietoje 1823 prezidentas Harding mire 1923. Veliavos diena buvo apvaikszcziota pirma karta 1826 mete o ne 1926. Žmogus skaitydamas pats gali dasiprasti kad tai klaida o nepaduota tyczia, todel dovanokite.

KANTICZKOS arba giesmiu knyga, paprastais kietais apdarais. Preke $1, Su geresneis apdarais, preke $1.50

W. D. BOCZKAUSKAS - CO.,
MAHANOY CITY, PA.

KNYGELE NAUJU DAINU.

Teipgi tinkamos kaipo eiles ir dekliamacijos.

Apie Kare.
Tevynes Rauda.
Atminczia 1 dienos Rugpiuczio 1914 mete.
Lietuvos Rauda.
Mano Gimtine.
Apie Skausma Lietuvos.
Apie Lietuvos Vargus.
Tevynes Meile.
Pilies Apraszymas.
Lietuvos Paminejimas.
Sonetas.
Apie Dubisa.
Apie Lietuvos Vasara.
Atminimas Tevynes.
Apie Kalvarija.
Naujos Eiles.
Apie Senove.
Miszkas ir Lietuvis.
Ant Pagarbinimo Bažnyczios
Finis.
Kalinys.
Ruteliu Vainikelis.
Szventas Petras.
Lietuvio Daina.
Isz Lenkmeczio Laiku.
Apie Piemeneli.
Myliu.
Daina Sieratos.
Apie Daratele.
Apie Meile.
Varnai Sudžiomis.
Apie Vanda Lenku Karalaite
Apie Mainas ar Kasiklas.
Apie Lietuva.
Apie Girtuoklius.
Apie Senatve.
Atminimas Francuzu Kares.
Palszis Bambizas.
Finis.
Apie Jaunikaiti.
Apie Jaunas Mintis.
Motina ir Dukte.
Apie Merginas.
Apie Berneli.
Rinkimas Vaikinu.
Merginu Rauda.
Apie Mausziu.
Apie Davatka.
Lietuvos Hymnas.
Apie Petrogrado Lietuvius.
Ims Merginas in Vaiska.
Kur Prapuole.
Apie Meile Tevynes.
Žvaigždute.
Žydu Rauda.

92 puslapiu. Aiszki spauda. Spaudinta ant drutos popieros popierinels vyrszals.
PREKE TIK 25c.
Siuskite pinigus stempomis.

W. D. BOCZKAUSKAS-CO.
MAHANOY CITY, PA.

Lietuviszkos Pasakos.

SURINKO Dr. J. BASANAVICZIUS.

Kvailys paklause savo szeimininkes: "kur mano broliai?" Szi atsake, kad iszejo ant atminimu popo pas popiene. Nuejo ir Mike ant to baliaus; inejo, atsistojo pas duris ir kalba per nosi: "kad popa užmuszti, matai, man vienam, o pyragus, vyna gerti ir saldumynus valgyti tada visi galentis." Vienas praeina pro jo szali, kitam ne vienam ne galvoj, ka jis murma. Eina pro jo szali žandaras. Iszgirdes "kad popa užmuszti tai man vienam," tuojau užklause kvailio, ka jis nori pasakyti. Tada kvailys sako: "matai, poneli, kad popa užmuszti, tada man vienam, o pyragus valgyt, vyna gerti, tai visi galentis, net ir mano broliai." "Ka tu padlec — plude žandaras — "tu musu batuszka — popa užmusziai?" "Asz" atsake Mike. "O kur tu padejai užmuszes?" klause žandaras. "Pirtije po ardu inkasem visi mes trys broliai." Tuojau policija užklause protingųju broliu, ar teisybe szitas kalba. Broliai atsake: "ka czia ponai, to kvailio klausote; arklis nuspyre su koja musu avina, mes ir inkasem pirtije po ardu, kitur žeme suszalusi, o jis ir mislija kad tas buvo popas." Policija nenorejo tiketi broliu žodžiams ir pradejo taisytis važiuoti pažiuret. Tada tuodu protingieji broliai iszbego pirm vidu, parbego namon, sugriebe avina užsmauge ir nulakine in pirti, iszkase popa, o avina in jo vieta inkase. Popa nunesze ir inkiszo in pusne (veputa.) Parvažiavo visa ponybe nuo popienes, dave lopeta kvailiui ir prisake jam kasti. Kvailys pradejo kasti ir antdure kas žin kas. Kvailys su ranka cziuptelejo ir sako per nosi: "ar jusu popas gauruotas buvo?" "Kask tu, svolacz" iszpludo žandaras ir dave jam su kumszczia in kupra. Kvailys kasa, lopeta nelenda; vel paczIupinejo su ranka ir sako: "ar jusu popas su ragais buvo?" Vel žandaras pradejo svolaczinoti. Kvailys kasa toliau ir apcziupinejo keturės kojas ir sako: "ar jusu popas su keturioms kojoms buvo?" Pristavas szlupt jam in ausi. "Tu padlec, da isz popo juoksiesi, kask!" Vel maskoliai sukinsinevo kaip galedami Mike. Paskui kvailys sugriebe už ragu avinui ir isztraukes, drebe ant aslos: "ar toks jusu popas buvo?" Visi pamate, kad ne popas buvo, bet avinas apželes, ant keturiu koju, ir su ragais. Visi pargryžo kaip musele kande.

Apie tris brolius, du protingu, o treczia kvaili.

Gyveno neturtingas tevas. Jis turejo tris sunus; du protingu, o treczia durniu. Mirdamas nieko neturejo palikti savo sunams — paliko triobele ir tvartus. Tvartai turejo tris duris, ir kožnam paliko po tvarteli su vienomis durimis ir pasake: kad bus szilta diena, atidarykit duris savo tvartu. Tevas pasimire. Atejo szilta diena. Visi trys atidare duris. Priejo pilni tvartai visokiu gyvuliu, kad ir sutilpti negalejo, tik in tvarteli durniaus inejo viena ožka. Du broliai paliko turtingi, turejo ir mesos ir pinigu, o durnius, suspaudes keleta suriu isz ožkos pieno, valge. Paskui mato, kad taip negalima gyvent. Pasidirbo spaustus su kartuvemis, isznesze ant kelio ir užspende. Tuo keliu ejo daugybe žmoniu. Viena moteriszke ir pasikore, o durnius pamates pasikorusia moteriszke, greitai pagriebes, nusinesze in savo tvarteli. Ant rytojaus paprasze savo broliu žirga su vežimeliu, pasodino negyva moteriszke, padejo ant jos keliu keleta suriu ir iszvažiavo in miesteli. Keliu bevažinojant, privažiavo tilta. Jis susuka vežima skersai kelio, indave in rankas nebasznįnkes apivarslus, o pats pasislepe po tiltu. Atvažinoja ponas su keturiais žirgais. Furmonas szauke, kad isz kelio suktumes. Moteriszke neklauso. Ponas turejo sustoti ant kelio ir ejo pas senute. Mato, surius laiko ant savo keliu; priejes paklause, kiek nori už suri. Moteriszke nekalba su juom. Ponas užpykes, kad su juom tokia bobpalaike nenori kalbeti, kaip duos jai in ausi, ta ir iszvirto. Durnius pamates, iszszoko isz patilczio ir sako: "kaip tu gali užmuszt mano paczia? žiurek, tu suvis užmusziai." Ponelis persigandes sako: "cit, cit! nerekauk, kiek tu nori asz tau užmokesiu." Ir durnius gavo daugybe pinigu. Pargryžes namon, papjove ožka savo, nulupo skura, sudejo in vežima mesa, ir skura ir ant rytojaus pasodines ta paczia žmona su keleta suriu, iszvažiavo kitu keliu, pasake broliams, kad važuoja in toki miesta ožkos mesa parduoti. Bevažiuodamas irgi privažiavo maža tilteli. Czia apsistojo, pasuko vežima skersai kelio ir pats pasislepe po tiltu. Girdi atžvang' su visokiais skambalais dideliai didis ponas. Furmonas szauke: "isz kelio, isz kelio, ei!" O ta ir klausyt nemislija. Tada ponas szoko isz karietos, pribego prie moteriszkes, jau ir apie surius neklausinejo, ir kaip duos in ausi! Ta žliupt isz vežimelio ant žemes iszvirto ir negyva. Durnius pamates, staiga iszszoko isz patilczio: "kaip tu galejai užmuszti mano paczia?" ir pradejo szaukti isz visos gerkles: "žmones ant pagelbos!" "Cit, cit! susimildamas, neszauk, sako ponas, asz tau užmokesiu; kiek tik noresi." "Pripilsi, sako durnius, ožkos skura pinigais ir daugiau nieko." Ponas, bedos tekes, pripyle ir nuvažiavo savo keliu. Pargryžo namo, apsake savo broliams kad tame mieste labai brangi mesa: "asz už ožka žiurekit, kiek pinigu gavau!" (Pargryždamas jis iszmete isz vežimelio ir ta moteriszke ir ožkos mesa). Broliai susitare iszpjauti savo gyvulius ir vežti in ta miesta parduoti. Susitaise nuveže, bet niekas ne klauste neklause ir jie sugryžo su visa mesa. Ant rytojaus broliai supyke už toki apgavima, nutare ji užmuszti. "Bet ka czia mes tepsimos, geriau nuskandykim." Taip ir padare. Paeme maisza inkiszo, užriszo ir nesze in upe nuskandyti. Keles ejo pro karcziama. Jie sustojo, paliko maisza su broliu, o patys nuejo in karczema iszsigert, kad smarkesni butu. Durnius, pasilikes ant kelio, girdi eina žydas poteriaudamas savo poterius. Durnius pradejo rekti: "ui, vai, nemoku ne raszyti, ne skaityti, nori žydu karalium padeti." Žydelis iszgirdes, sako: "ui! asz moku ir raszyti ir skaityti, ar asz negaleczia buti karalium?" "Gerai, atriszk maisza." Atriszo. "Lysk in maisza." Žydas inlindo, o durnius pasieme jo kroma su visokiais puikiais daiktais ir nubego in miszka. Atejo broliai jau kur kas drasesni; paeme maisza ir inmete in upe. Durnius susiszlapino visas ir ant vakaro pargryžo in namus ir sako broliams. "Gerai, kad jus mane inmetet in vandeni, kiek ten visokiu naudu, koki magazynai, žiurekit, kiek visokiu daigtu parsineszian!" Jis iszsidžiauste savo visus szilkinius skepetas, elenderskas drobes, abrusus ir daugybe kitu daigtu. Broliai matydami tiek daigtu, nutare ir jie eiti in upe skandytis. Priejo prie kranto upes ir sako: "pirma asz szoksiu, o jei asz iszkisziu ranka, tai ir tu szok, su ranka asz tave pavadinsiu, jaigu atrasiu tuos magazynus. Taip ir padare. Vienas szoko popirma ir skensdamas, praszydamas pagelbos, iszkiszo auksztyn rankas, tada antrasis szoko jam ant virszaus ir abudu nuskendo, o durniui vienam pasiliko visi ju turtai.

Toliaus bus.

4 PUIKUS GURBINEI SIENINIAI KALENDORIAI ANT 1926 METO UŽ $1.00

Kas prisiuns viena doleri, aplaikys 4 Puikius Gurbinius Sieninius Kalendorius ant 1926 meto. Prie kožno kalendoriaus yra prisiuta szventuju kalendoris su pasnykais. Kalendoriai turi krepsziuka del szuku, spilku ar szepeczio, puikei iszmarginti, ir isz-pjauti. Galite juos padovanot savo kaimynams arba pazystamiems ant Kaledu ar Nauju Metu. Kalendoriai jums labai ir žinome, jog daugiau užkalbinsite kada szituos pamatysite.

W. D. BOCZKAUSKAS - CO.,
MAHANOY CITY, PA.

Puikųs plaukai turėtų buti kiekvienos moteries pasididžiavimo turtu, bet pleiskanos ir naikinimo darbas eina ranka rankon.

Ruffles

yra pleiskanų mirtinuoju priešu.
Prižiurėkit gerai savo plaukus ir galvos odą pirm, negu tie paslaptingi parazitai pakirs plaukų šaknis, apdengs jusų galvos odą nešvariomis baltomis lupynomis, kas bus priežastimi jusų plaukų slinkimo.
Pirkite bonką Ruffles už 65c pas savo vaistininką šiandien arba 75c tiesiog per paštą iš laboratorijos.
F. AD. RICHTER & CO.
Berry & South 5th Sts.
Brooklyn, N. Y.

MERCHANTS BANKING TRUST CO.
MAHANOY CITY, PA.
$
3-czias Procentas už jusu pinigus ir saugumas del jusu pinigus yra geriaus negu 10-tas Procentas be jokio saugumo.
MERCHANTS BANKING TRUST CO.,
moka 3-czia Procenta už jusu sutaupytus pinigus ir ta suma kas-kart auga didyn. Yra tai saugiau ir geriau del žmogaus kuris dirba ir czedina. Dėkite savo pinigus in szita Banka o persitikrinsite ir matysite kaip tai pinigas auga su padauginimu Procento.

"BALL-BAND"
TRADE Raudona Koulys MARK

Angliąkasių Kurpēs
Su Drutais Pailgintais Padais

Labai ilgai nešiojasi.

Tik tegul kiekviena nupirkta kurpių pora turi Raudoną Bolę ant kurkos ir jos bus drutos, taipgi reiškia pinigų taupymą, nes jas ilgai galima nešioti.

Kuomet reikalauji skurines darbui kurpes prašykie "MISHKO", "Ball-Band" darbui kurpes. "Mishko" padai vandens nepermerkiami ir ilgiaus nešiojanti negu skuriniai padai. Raudonos Boles ženklas yra ant kurkos.

Mishawaka Rubber & Woolen Mfg. Co.
460 Water Street, Mishawaka, Ind.
"Namai, Kurie Moka Milijonus del Rušies"
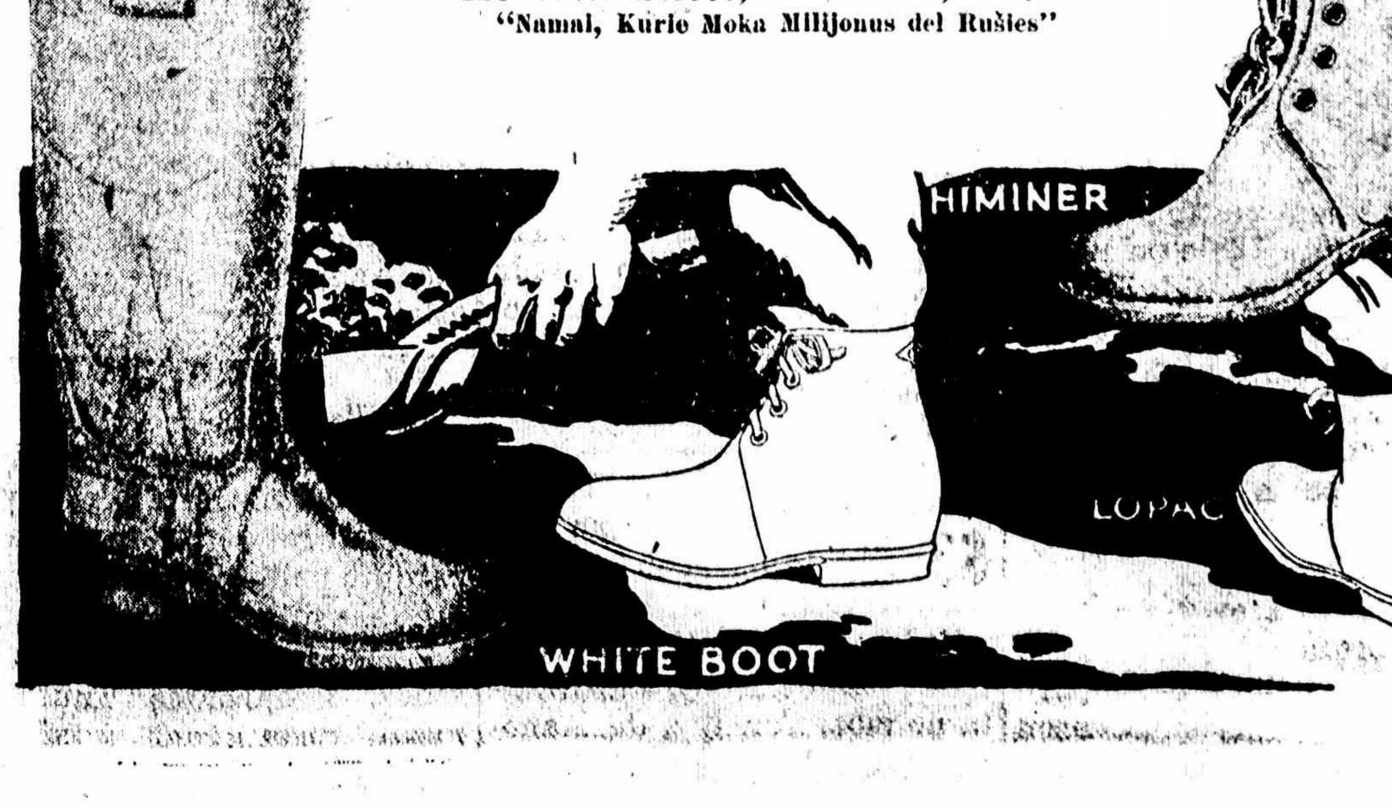

Socijalisto Kuczios

Paplenteje, važiuojant isz Kauno in Marijampole, dar už Skriaudžiu bažnytkiemio, pagiryje buvo grintele, kurioje gyveno viena varginga Lietuviu szeimyna, susidedanti isz keletos ypatu, butent: tevo Jono seno, viena akimi neprimatanczio, nuolatos kosejanczio, pageltusio, kurs nuo krosnies žiemos laiku nelabai galedavo kur bepasitraukti, motinos Jievos raudonos, sveikos darbszczios motereles, dukters Marijonos 18 metu merginos, skaisczios baltraudes, linksmo budo mergeles ir sunaus Jurgiuko 12 metu vaiko.

Jie gyveno dideliausiame varge delto, kad tevas jau kelinti metai nieko negaledavo uždirbti, o motina su dukterim visa szeimyna užlaikydavo. Nors seniaus ju gyventa labai gerai delto, kad tevas buvo darbsztus ir taupus, bet ugnele karta juos atlanke, viskas sudege nuo to beveik ir liga Jonas gavo, kuri ir nedave jiem atsigriebt.

— Mama, jau temsta, kodel dar nevalgome kuczia? — užklause Jurgiukas, glausdamasis prie motinos.

— Tuojaus vaikeli, mano mieliausis, tuojaus, tegul tik Mariute parnesza szienelio, juk žinai kad kucziose reikia ant stalo szieno paklot po staltiese paminejimui kad Viespats Dievas buvo prakartej ant szienelio paguldytas, ar nematei Mariutes maldaknygeje paveikslelio, ka?

— Maeziau, mamyte, maeziau, man labai gražus tas paveikslelis, bet Mariute neduoda cziupinet, mano kad asz ji suterliosiu, o asz noriu tik pasižiuret ir pabucziuot mažyti Jezuseli, kurs taip gražus ir taip geras.

— Delto vaikeli ir tu buk geras ir mane netrukdyk nuo darbo, juk rytoj Szventos Kaledos, tai dar daug ka reikia sziadien atlikt, ka rytoj galetumeme ramiai szvenst ta didžiausia metu szvente, eik velik teveliui padek tept kurpes ar balanu praskaldyk, kad szventa diena nereiktu laužyt, ugnele kuriant. Kaip tik Mariute szienelio parnesz, tuojaus tiesime stala ir sesime prie valgymo kucziu, jau viskas surnoszta ir prirengta... bet del Dievo meiles, kur gi toji mergiszczia užtruko... jau ir sutemo, o jos kaip ner taip ner.

Priejusi prie lango, praputė apszalusi ledu stikla ir žiuri in Kauno puse.

— O, Jezau! — tevai vilkis kailinius, begkiva, ant kelio nelaime.

* * *

Žioplin Lauras, karsztas socijalistas isz Chicagos miesto, sumane aplankyt savo gimines Lietuvoje. Sumanyta — padaryta. Iszsipirko laivakorte ir marsz in Lietuva.

Kelioneje susirado daug draugu, kuriu tarpe buvo visokiu pažiuru žmoniu, bet visi skubinosi kad kaip nors suspet namo ant Kaledu, kad su saviszkiais ten metine szvente kartu szvenst.

Szvenst, tai szvenst, bet paczios szventes prasme ne visi vienaip suprato. Vieni ja laike tikybos dalyku, kuri jiems kas metas ir svetimoje szalyje primindavo ju brangius tevelius ir visus artimiausius kuomet kartu laužydavo szventas aplotkos szmoteli ir dalijosi linkejimais, tas prisiminimas ne karta sustiprindavo ju silpstanti tikejima ir sulaikydavo nuo galutino subedievejimo ir isztvirkimo, bet buvo ir tokiu, kuriems Szv. Kaledos buvo tik "žiemos szventes" ir pauliavojimo ir iszsigerimo diena, toje grupeje buvo ir Žioplin Lauras.

Jisai visaip pajuoke tikincziuju jausmus ir tikyba visa kelia, kur tik teko ginczytis su katalikais o paeziame Kaune, del geresnio parodymo arba manifestavimo savo "socijaliszkumo, užsiriszo raudona kaklaryszi ir net apsiaves raudonas szilkines kojines, ejo in miesta jeszkot pasisamdyt vežika, kad ji parvežtu in gimtine už Marijampoles.

Vaikszeziojo szen, vaikszeziojo ten, niekas taip toli priesz Kaledas nenori nuo namu važiuot — galu gale atsidure "Amerikos Lietuviu Prekybos B-ves" garažiuje ir nusisamdes forduka szvilpia kaip vejas in Marijampole.

Važiuodamas per Nemuno tilta, patinka savo drauga, socijalista Kaltabarzdi Szaukszturiu, kurs nusipirkes Aleksote rankove džiovintu grybu skubinosi neszt paeziai, kad sutaisytu kuczias. Tiesa, jau buvo grybus virt veloka, bet matyt Szmaukszturiaus buta po paczios kuntaplium, tai ir vilko grybus insirežes, kaip kate pele, nors gal paczioms kuezioms ir nepriduodamas jokios ypatingos reikszmes ir svarbos.

— Draugas Szmauksztorius!

— Draugas Žioplys! — Kur Diev... giltine nesza, tai seniai matytas, kaip gyvuoji, kur važiuoji?

— Namo ant Kaledu — "žiemos szvenczin."

— Ir asz skubinuos su "kucziu grybais," pati laukia... bet užeikiva, iszsimesim bent po burnike...

Automobili atsuko atgal in Kauna ir sustojo prie rudbarzdžio Szmuilos pradejo myletis... kol nosis taip nuraudo kaip Žioplio kaklaryszis.

Patys gere ir szoferi girde delto, kad ir to kaip pasirode, buta ir-gi tikro "draugo." Taip jiems greitai laikas prabego, kad kone pradejo temti, tik czia Szmauksztorius prisimine, kad jo paeziute laukia kucziu grybu ir pasakes pradejo atsiprasziniet ir teisintis kodel jis paczios taip klauso ir visas užgaidas pildo, mat esanti labai gera, dora ir graži, nors ir katalike. Bandes ja prie socijalistu pritraukt, bet nepasidavus, tai ir nusileides...

Iszvažiave isz Kauno, kad jau važiavo tai važiavo, juo tolyn juo smarkyn... gerai kad plentas buvo tuszczias, nes priesz Kaledas visi ankszeziau už juos namo parvažiuot pasistenge, bet Skriaudžius pravažiavus, nežinia, ar iszgertas alkoholis perdaug galvose pradejo vieszpataut ar kitas koksai kipszas insivele, tik staiga ant užsisukimo automobilius szast, užszoko ant akmenu kruvos, sustojo ant vietos ir ne krust. Szoferis iszsirito lauk ir susižeide peti o Žioplin Lauras taip susitrenke kad tik szaukia: "retavokit, retavokit, kas Dieva mylit, retavokit."

Tuom tarpu ejo Marijona szieno pundeli neszina, atbego ir jos tevas su motina delto, kad tai invyko už keletos sieksniu nuo ju grinczios. Paeme juos parsigabeno in vidu, pataise kaip galejo czyscziau lova, paguldė Laura, o szoferis jau veik buvo kaip ir sveikas ir žinoma, pradejo ruosztis prie valgymo kucziu.

Tevas paklojo sziena ant stalo, motina užtiese balta staltiese. Mariute pradejo neszt valgius ant stalo. Tiesa, ne kažin kiek ir ne kažin koki valgiai buvo, bet viskas priruoszta szvariai, szvariuose induose, o ant pat vidurio stalo padejo balta su baltu abruseliu isztiesta torieliu, kur buvo padetos 4 aplotkeles.

Senis Jonas sako, sveteliai, meldžiame prie szventu kucziu, ka Viespats suteike, tuomi pasidalysime ir pasistiprinsime.

Szoferis nieko nelaukdamas priejo prie stalo, o Lauras vaitoja ir negali atsikelti.

Senis atsistojo, persižegnojo, sukalbejo isztisus poterius balsu, paeme viena aplotkele, lauže su paczia ir vaikais, velydamas dar kitu szventu kucziu sulaukt visiems sveikiems ir drauge.

Toliaus lauže su szoferiu, kuris bevalgydamas prisipažino, kad gyvendamas ilgus metus tarp Rusu Maskvoje, net buvo ir pamirszes kaip yra valgomos kuczios delto, kad buves socijalistu ir visokius, tikyba primenanczius paproczius, partijos buvo griežtai draudžiama vartot ir lankyt.

Tevas sako: Mariute, tu jaunesne, nueik su ligoniu perlaužt aplotkele, kad jam Dievulis duotu, kad tas skaudejimas greicziau užsibaigtu ir laimingai pasiektu savo szeimynele, gal labai namiszkiai nekantraudami su kucziomis laukia...

Mariute nuraudo kaip žarija, bet ne puse žodžio neatvertusi tevui, paeme aplotkele, priejo prie ligonio ir sako:— "Brangus sveteli, kad Vieszpats Dievas duotu tamstai greicziau iszgyt ir pasimatyt su savo mylimiausiais, perlauszime szia Dievo dovana, szia szventa aplotkele..."

Lauras nuraudo, lupas dantimis sukando, giliai atsiduso, buvo benoris ka tai tarti, ranka norejo mostelet, bet sudiegė szona ir ranka nukrito vel ant antklodes. Mariute paemusi ta ranka užklojo antklode, pataise ant priegalvio galva ir sako:

— Gulek tamsta ramiai, nesijudink, kuczias pavalgius mamute iszvirs tamstai žoliu ir skausmai palengves, o dabar perlaužkime szv. aplotkele.

Lauro akyse pasirode aszaros. Jis vel giliai atsiduso ir tare:

— Isz tamistos rankos... bet kad tik tas butu ant gero. Ir su sveikaja ranka paemes už aplotkeles perlaužes szmoteli jos suvalge.

Mariute dar szio to po biski atnesze isz valgymo ir valgydino Laura kaip kudiki, neduodama jam patale judintis.

Pavalgius, tevas vel sukalbejo balsiai poterius ir amžina atilsi už visus tuos, kurie yra mire isz tos szeimynos — tuomi kuczios ir užbaigta.

Lauras iszgulejo tuose namuose isztisa savaite, kol galejo atsikelt isz patalo. Jonai nors ir neturtingi, bet ji maitino ka turedami pusiau dalinosi, motina žoles-gyduoles virino, Mariute prižiurejo slaugiojo kai mielaszirdystes sesele, o Jurgiukas ir-gi teip priprato prie ligonio kaip prie saviszkio.

Ju szeimynoje buvo isz senoves užsilikes geras paprotys ryta ir vakare kalbeti poterius visiems kartu balsu, to jie niekuomet neapleisdavo. Isz karto Laurui tas buvo lik ir juokinga, lik ir erzydavo, bet kaip ligonis negi ka sakysi svetimuose namuose guledamas, bet per savaite laiko su ta dora szeimyna teip susiprato ir susigyveno, kad pradejo nors pamaži ir jis poteriu žodžius atkartoti ir pradejo jam prisiminti jaunystes ir kudikystes dienos kuomet jo geroji motinele ji žegnones ir potereliu ant savo keliu pasisodinusi mokino, kaip ji maloniai prie szirdies spausdavo, kaip ji bucziuodama glamonejo ir kaip sakydavo: "Vaikeli, tik užauges buk geru žmogum kaip tavo amžina atilsi tevelis buvo. Kad tevelis butu nemires, nereiketu mums tokio vargo vargti ir visi musu teip neskriaustu kaip dabar skriaudžia.. Mylek Dievuli, nes Jis labai geras... Atsimena kuomet prie pirmos Szv. Komunijos ejo, kuomet jo motinele isz paskutinio savo geresnio sijono jam nauja jupele pasiuvusi parede ir vede in bažnytele. Kaip senelis kunigas klebonas sake pamoksla, ragindamas niekuomet Vieszpaties Dievo neužmirszti, Jo szventus insakymus užlaikyti, mylet artima teip kaip pats save, niekam skriaudos nedaryt...

Kaip motinele mirdama ir palikdama ji naszlaiczin savo atszalusia ranka ant jo galveles uždejo ir isztare: "buk geras žmogus... mylek Dieva..." ir numire...

Viskas ejo kaip kinemotografe, vieni vaizdai keite kitus nuo dienu kudikystes iki szios dienos atsitikimu. Ir pradejo jo sažineje kas tai naujo tarsi judeti tarsi atbusti, tarsi nerimauti ir veržtis eikszten. Užvire kokia tai jausmu ir minczių kova, kuri kas karts stiprejo, augo.

Kasdiena, kuomet visi balsiai maldas kalbedavo ryta ir vakara, tuomet ta vidujine audra Lauro szirdyje stipredavo ir galiausia pradejo imti virszu ne bedievybe, bet tikybiniai jausmai, jau jis teip kaip ir tapo tokiuo kokiuo buvo savo jaunystes dienose — tikru Kataliku, bet dar neiszdryso to vieszai iszpažinti, nors tiesa paskius, niekas apie tai jo ne neklausinejo.

Pasveikes ant tiek, kad jau galejo toliaus keliaut, Lauras atsisveikino su gerais žmonemis, padekavojo už ju gera szirdi ir priežiura ir paklause kiek dabar reikes užmoket už ta viska.

— Kokio czia užmokesnio, nelaiminga yra Dievo insakyta priglaust ir aprupint, — atkirto senis Jonas.

— Bet asz nors ir nelaimingas, bet esu už tamsta daug turtingesnis ir delto nenoreeziau tamistu skriaudos — asz manau kad ir Dievas negali pykti už tai, jai asz duosiu tiek, kiek asz privalau ir iszemes padejo ant stalo kelis dolerius ir tare: — Dabar sudiev, lik pasimatymo — ir padave ranka seniui.

— Sudiev, suneli, aeziu už pinigus, tai bus už nuoma užsimoket, dabar po teisybei pasakius pas mus sunku uždirbt visiems galams, o dar su tokia sveikata kaip mano.

— Sudievu mamai Jurgienei ir tau Mariute, kad ne tavo prežiura, nebuczian teip greitai pagyjes.

— Koks czia mano prižiurejimas buvo — kad nera isz ko. Dovanokite ir atleiskite... szirdies nepavydejome.

— Taigi, taigi, szitas daugiausia man ir gelbejo. Sudiev, lik pasimatymo.

* * *

Po Triju Karaliu szventes atvažiavo Lauras su kitu senu žmogumi pas Mariute in pirszlius, sutiko, apsivede ir dabar nusipirko 60 margu žemes, gyvena apie Vilkaviszki kartu su tevais. Jau kaip nuo žmoniu girdejau, tai szi Rudeni susilauke net ir sunu.

Tiktai dabar Lauras iszsisznekes pasako, kad jo atsivertimo ant gero kelio priežastimi buve ne kas kitas kaip tik szventos kuczios ir aplotkeles kasnelis, kuri gavo isz Marijonos nekaltos rankos. Tas esa pradžia jo laimingo gyvenimo, atsikratymo nuo raudonojo Socijalizmo, gryžimo prie szventos ramybes ir prie atnaujinto tikybinio gyvenimo.

Geras pavyzdis visuomet savo padaro. Duokime visi isz saves gera pavyzdi, o atmainysime pasauli.

F. V.

Laimejo Dovana Už Gera Gaspadoriavima

Pana Franciszka Smith, 18 metu mergaite isz Geary Oklahoma, laimejo pirmutinia dovana už namini moksla ir gera gaspadorysta. Isz 100,000 merginu ir moteriu ji buvo geriause.

TRYS MOTERES KONGRESE.

Nuo kaireses yra Mrs. Norton isz New Jersey; Mrs. Kahn isz Kalifornijos ir Mrs. Rogers isz Masaeziuzes. Dvi paskutines yra naszles ir likos iszrinktos po mirczei ju vyru.

ANT PARDAVIMO

Nauji namai Frackville, Pa. Preke $4,600 ant lengvu iszmokesczių. Teipgi lotai minetam mieste. Apie daugiaus dasižinokite ant adreso.

V. Lapinskas
601 W. Mahanoy Ave.
(t.f.) Mahanoy City, Pa.

Reading Lines

NAUJO METO PARODA
PHILADELPHIA
1 DIENA SAUSIO.

Specialis Treinas Ketvergo Nakti

Isz	Isz ryto
Shamokin	1:30
Mt. Carmel	1:30
Ashland	2:21
Girardville	2:29
Shenandoah	2:00
Mahanoy City	2:49
Tamaqua	3:16
Pribus in Philadelphia	6:00

GRIŽTANT—Specialis treinas apleis Philadelphia 6:20 val. vakare teipgi kiti specialiszki treinai apleis Philadelphia ir ankszcziau del tu kurie nori ankszcziau grižt namon. Tikietai geri tik ant specialiszžu ekskursiniu treinu.

$3.25 DUBELTAVAS TIKIETAS

Ant Readingo Geležinkelio

BALTRUVIENE

Szia nedelia mažai kur
keliavau,
Daugiause namie sedejau,
Bet reik sziek tiek padainuot,
Kas reike jums atiduot,
Na ir pradesiu:
Jus grinorkeles, katros pribunate isz Lietuvos, tai už daug nepikiuokite del saves jaunikiu, ba ant galo galite netekti ne vieno ir senom mergicoms pasilikti.
Vienos ne nori plikio,
Kitos biedno beskatikio,
Kad butu gražus ir jaunas,
O ne kokis tai sukumpes senas.
Taip darydamos neiszlaimesite,
Tiktai ant juoko save paliksite,
Jus vyrai sustraikuokite,
Per dantis save traukt
nesiduokite.
Jaigu tokios mandrales
pribuvia,
Tegul sau tuoj kad ir supuva,
Kaip bedos pamatys,
Tai ir pasimokys,
Kas yra vyras, tada žinos,
Ir vyra daugiau paguodos.

* * *

Negražu mergeles prie baro
stoveti,
Munszaine ir vyna gerti,
Taip kaip Montkarme padare,
Kaip kiaulaite nusigere.
Ant galo turejo karezemoje
nakvoti,
Ir taip padare kad visi nuo
virszaus turejo begti.
Geriau mergeles pasitaisykite,
Po karezemas nesitrankykite,
O ypatingai po baliui ten
nestovekite,
Veluk namo tuoj eikite,
Ba susivalkiosite,
Ir vyro negausite.

* * *

Kaip katrie galo graibstosi,
Kaip kertukai prieszais
statosi,
Girdejau kad vienas vaikinas norejo "krismus" gauti,
Už tai gavo pusetinai rauti,
Saluninkas iszstume per duris,
Ir da per kupra aplaike kelis,
Norejo paskui kelis dolerius
gauti,
Net in Bostona nusibelsti,
Pinigu negavo, ant vietos liko,
Ir melyni antakiai pasiliko.
Ne reike po karezemas
vaikszczioti,
Ne jokiu dovanu jeszkoti,
Mat, tas ne visados nusiduoda,
Tankiai in kaili duoda,
Saluninkai ne toki kvaili,
Visi vyrai daili.
Ant sziadien gana bus,
Kumas tuoj in sveczius pribus,
Turiu ji per Kaledas priimt,
Ir stikleliu namines paviesziut.

A. RAMANAUSKAS
LIETUVISZKAS GRABORIUS

MILL & PATTERSON STS.,
ST. CLAIR, PA.

Iszbalsamuoja ir laidoja mirusius ant visokiu kapiniu. Pagrabus paruoszia nuo paprascziausiu iki prakilniausiu. Parsamdo automobilius del laidotuviu, veseliu, krikszyniu ir kitiems pasivažinėjimams.

Bell Telefonas 1373-M

Lietuviszkas Graborius
K. REKLAITIS
Laidoja numirelius pagal naujausia mada ir moksla. Prieiname prekes.

516 W. SPRUCE STR.,
MAHANOY CITY, PA.
Bell Telefonas 149

Szventos Kaledos ir Nauji Metai Artinasi!

Labai butu pageidaujama kad pasveikint savuosius Lietuvoj su Szventoms Kalėdoms. Lietuvoj jusu gimines laukia pagelbos nuo savuju. Noreeziau kad niekad nesilpnetu meile tarp Lietuviu gyvenanczių abi pusiai Atlantiko vandenio, tad palaikykite ryszius su saviszkiais Lietuvoje. Pasiuntinekite jiems po pluszteli pinigu, litu ar Amerikos doleriu, proga pataike nuvykite aplankyti, ruoszkite speciale Kaledu dovana saviszkiams Lietuvoje. Teipos-gi prie progos praneszu visiems Amerikos Lietuviams kad Emigracijos reikalai pradeda pageret. Reikalaukit informaciju per laiszkus ar aszmeniszkai, ta viska atlikite per musu agentura.

GEO. J. BARTASZIUS.
498 Washington St.
New York, N. Y.
Telefonas - Walker 4335.

DIDYSIS SZALTINIS,
Minksztais gražais apdarais
Tiktai $4.50

KANTICZKOS
Giesmiu Knyga $1.50

Gromatoms Popieros su apskaitymais 75c tuzinas.

M. ŽUKAITIS,
25 Gillet Rd.
Spencerport, N. Y.

W. TRASKAUSKAS
PIRMUTINIS LIETUVISZKAS
GRABORIUS MAHANOY CITY

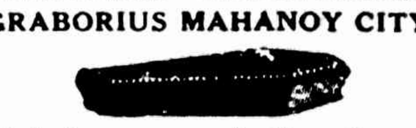

Laidoja kunus numireliu. Pasamdo automobilius del laidotuviu, krikszt iniu, veseliju, pasivažinėjimo ir t.t.
520 W. Centre St. Mahanoy City, Pa.

CAPITAL STOCK $125,000.00
SURPLUS IR UNDIVIDED
PROFITS $623,358.62

Mokame 3-czia procenta ant sudētu pinigu. Procenta pridedam prie jusu pinigu 1 Sausio ir 1 Liepos. Mes norim kad ir jus turētumet reikala su musu banka nepaisant ar mažas ar didelis.

H. BALL, Prezidentas
G. W. BARLOW, Vice-Pres.
J. E. FERGUSON, Kas.

$1,000 TIK UŽ 60c.

Atsiunsk mums 60c ir gausi musu stebuklingu žoliu vertes tukstanczio doleriu. Ka tas tukstantis doleriu žmogui reiszkia, jeigu jis yra apimtas kokios nors ligos bei viduriu sugedimo? Toks žmogus yra susiraukes, nelinksmas ir invairiu nesmagumu apimtas. Jeigu tokiam žmogui ir auksini kalna parodytum, tai jam maloneane butu svelknta, negu tas auksо kalnas. Taigi, jeigu jautiesi esas apimtu kokiu nors nesmagumu, tai greit reikalauk musu vaistžoliu, kurios jums sugražins sveikata.

Vaistžoles yra nuo sekanczių ligu: viduriu užkietejimo, skilvio nemalimo, nenoro valgyt, strenu ir peczių skaudejimo, patrukimo, dusulio (asthma), perszalimo, skaudejimo po krutine, reumatizmo, plauku slinkimo, pleiskanu, szlapinimosi lovoj, ir kitu ligu. Atsiunsk 60c, tai gausi vaistžoliu nuo bile vienos virszuj paminetos ligos.

Jeigu kenti nervu suirima, galvos skausmus, užima ausyse, nuomara, szirdies liga, tai atsiunsk 85c ir gausi musu gausius vaistus, taip vadinamus "Nervu Preparatas." Nervu liga yra labai blogas dalykas, bet musu Nervu Preparatas užbega tai ligai kelia ir suteikia žmogui ramuma.

Atsiunsk 10c, tai gausi visokiu musu žoliu ir knygu kataloga. Reikalingi musu žoliu pardavinetojai visuose miestuose.

M. ZUKAITIS,
25 Gillet Rd. Spencerport, N.Y.

ŽINIOS VIETINES

— Tai ir Kaledos.

— Senas metas mirszta, nes tik turi szeszes dienas gyvybes.

— Per Kaledas "Saules" ofisas bus uždarytas visa diena.

— Policije aresztavojo keturis Iszpanus Nedelios vakara ant virszaus namo 200 E. Centre ulyczios už nedora pasielgima su keturioms mergaitems, kurias veliaus iszdave ir kitas savo drauges. Mergaites yra dukreles atejviu ir turi nuo 15 lyg 18 metu. Puikus pasielgimas musu mergaicziu. Ar tevai žinojo kur josios naktimis trankosi? Tas jiems neapeina kad tik turi už ka apsiredyt. Geda!

— Antanas Koczauckas ir Mikola Szenda likos aresztavotais ir pastatyti po $1,000 kaucije lyg teismui už gabenima 20 bertainiu alaus kuris turejo daugiau "kiko" kaip valdžo pavelina.

— Ana sanvaitia Baltruviene pagiedojo apie Mikadiene, motere isz McAdoo, o kad taji miesta visi vadina Mikado, todel viena moterele isz Mahanojaus pasieme ant saves tosios "Mikadienes" griekus ir atejo in spaustuve noredama iszlieti savo tulži. Priežodis aiszkei sako: "pabarszkyk in stala tai žirkles atsiliepia" — nekaltas nejauczia užmetinejimu.

— Saliuninkas M. Blažys pirko nama nuo Vinco Lumbio už 5,000 dolerius.

— Adelaida, dukte redaktoriaus "Saules" F. W. Boczkausko perleidineja szventes pas savo tevelius. Pana Adele lankosi in State Normal School, West Chester, Pa.

— Puklikines ir parapines mokslaines užsidare ant szvencziu Kaledu.

— Musu barberis Juozas Ancerevicziu "babinimo artistas" tomis dienomis dalina savo kostumeriams puikius sieninius kalendorius.

— Sriubos stotis jau atidaryta Mansion House ir dalina maista del tuju kurie yra varge. Ne tik duoda masta bet ir senas drapanas del vaiku ir suaugusiu.

— Apie straika nieko negirdeti. Visi virszininkai iszvažinejo namo ant Kaledu ir jokiu posedžiu ne daro. Jokios vilties ant greito užbaigimo straiko nematyt.

— Ant E. Mahanoy Ave., kur ten apie 500, žmonis mane kad bolszevikai atvažiavo bombarduoti miesta. Bet buvo tai eksplozije samogonkos kuri truko tuszcziam name, o buvo taip druta kad net iszteszki no langus kitam name skersai kelia. Kas ten vare namine, tai da nedažinota.

— Florentina ir Szimanas Norkevicziai, lankosi per szventes pas savo tevelius ant 408 W. Mahanoy Ave. Szimas mokinasi ant advokato New York Law School.

— Spaustuve "Saules" bus uždaryta visa diena per Kaledas. Jaigu kas turetu koki svarbu reikala, lai užeina in nama iszduotojaus ant kampo.

Cleveland, Ohio. — Teismas dave divorsa Wigenackienei, nes budvo inrodyta, kad vyras ja pardaves kitam už $83.

KVITU knygele Draugystems del iszmokejimo pinigu ligoniams. Preke 25c

KVITU knygele Draugystems del Kasieriaus nog sudetu pinigu ant susirinkimu. Preke - - - 25c.

W. D. BOCZKAUSKAS - CO., MAHANOY CITY, PA.

A-BE-CELA arba pradžia skaitymo ir raszymo, del vaikams. - Preke 15c

W. D. BOCZKAUSKAS - CO., MAHANOY CITY, PA.

DAINU KNYGELE, teipgi tinkama kaipo eiles ir dekliamacijos. 92 puslapiu, popierini apdarai. Preke 25c

W. D. BOCZKAUSKAS - CO., MAHANOY CITY, PA.

MC'ADOO SUSZELPINEJA PAVARGUSIUS.

Nuo kada Smirnoje buvo nelaime Graikija iszleido 100,000,000 doleriu ant suszelpimo isztremtuju, bet da reikes suvirszum 48,000,000 doleriu arba po 30 doleriu del kožnos ypatos ant užbaigimo tojo mielaszirdingo darbo. McAdoo prigialbsti prilipinet plakatus ant tvoru, kurie parodo Dede Sama laikanti ant ranku viena isz sierateliu.

Amerikos Geografiniai Palyginimai.

Kiekvienam žinoma, kad Jungtines Valstybes susideda isz 48 valtybiu ir Kolumbijos distrikto, kas sudaro 3,026,789 ketvirtaines mylias, gi pridejus Alaska ir kitas Jungtiniu Valstybiu valdomas teritorijas, susidarys 3,743,510 ketvirtainiu myliu.

Jungtines Valstybes, inimant Alaska, ir ktas teritorijas Jungtiniu Valstybiu valdomas, žemes plotas susidaro tik biskuti mažesnis už Europa. Viena New Yorko valstybe yra taip didele, kaip Anglija, be Airijos, Szkotijos ir Valijos, t. y. kad dvi Latviji, dvi Szveicariji arba puse Jugoslavijos. Prie New Yorko pridejus puse New Jersey valstijos, turetume žemes plota lygu Czekoslovakijai.

Naujoj Anglijoj, kuri susideda isz szesziu valstybiu: Maine, New Hampshire, Vermont, Massachusetts, Rhode Island ir Connecticut, dvi Airiji tik užimtu ta Jungtiniu Valstybiu kampeli, o dvi Lietuvi tikrai sutilptu.

Prie Naujosios Anglijos pridejus New Yorko valstybe turetume Italijos kraszto diduma, o jai prikergsime puse New Jersey, tai gausime Rumunijos diduma.

Pridejus prie Naujosios Anglijos Pennsylvania, turesime plota taip dideli kaip Szvedija ar Ukraina.

Sziandienine Vokietija, tai kruvon sudejus Nauja Anglija, New Yorka, New Jersey, Pennsylvania, Delaware ir Maryland.

Jei prie virszminetu valstybiu prideti West Virginija, tai plota turesime Francijos diduma, inimant ir Alsace-Lorraine.

Didžiausia Europoj valstybe, žinoma, yra Rusija, inimant Ukraina, Baltgudija ir Transkaukazija. Nežiurint Rusijos didumo, jos plotas tik tesudaro puse Jungtiniu Valstybiu. Bet jai prie Rusijos prideti Azijos Rusija, tuomet turesime plota dvigubai didesni už Jungtines Valstybes.

Musu mažiausia valstybe, Rhode Island, lygi Luxemburgiu, ir Holandija biski didesne už Belgija, yra tokio dydžio kaip Marylando valstybe. Danija, kuri yra tukstantis myliu didesne už Szveicarija, ir ant tiek mažesne už Estonija, sudaro tik treczdali New Yorko valstybes.

Austrija nera didesne už South Carolina ir Lietuva, kuri yra biski didesne už Airija; Vengrija ir Portugalija vienodo dydžio, bet mažesnes už Indiana. Kentucky valstybe galima palyginti su Bulgarija, ir Pennsylvania su Graikija.

Iowa valstybeje gyvena daug Czeku; jie gyvena valstybeje tokio dydžio kaip Czekoslovakija. Jugoslavija, apima toki plota, kaip Oregon, Pennsylvania ir New Yorko valstybes sujungtos.

Italija, Romunija, Lenkija, Norvegija ir Finlandija yra beveik vieno dydžio. Abelnai kiekviena valstybe galima palyginti prie Meksikos.

Szvedija yra du syk didesne už Utah, taip pat ir Ukraina. Vokietija yra tokio dydžio kaip abi valstybes Kolorado ir Kansas.

Francija, antra didžiausia valstybe Europoj yra mažesne už tris sujungtas valstybes, North ir South Dakota ir Nebraska, arba biski didesne už plota kuri apima Wisconsin, Illinois, Indiana ir Michigan valstybes.

Didžiausia valstybe yra Texas. Ji yra tokio dydžio, kaip pirmiau buvo Austro-Vengrijos Monarkija pridedant priesz-karine Romunija. Kitas palyginimas; Texas yra biski didesnis už szias sujungtas szalis; Italija, Szveicarija, Austrija ir Jugoslavija.

O kaip apie Alaska? Ji yra penkis sykius didesne už Italija, arba lygi plotui kuri apima Ispanija, Francija ir Vokietija.

Vienok, reikia nepamirszti, kad nors Jungtiniu Valstybiu plotas, inimant Alaska ir kitas priklausanczias Valstybes, yra yra lygus Europos plotui, Europos gyventoju skaiczius siekia 476 milijonus, o Jungtiniu Valstybiu gyventoju skaiczius siekia tik 118 milijonu.

—F.L.I.S.

Naujas Didelis Sapnorius jau Gatavas

Jau užbaigem daryt **Nauja Dideli Sapnoriu.** 160 puslapiu, su daugybe nauju paveikslu, iszaiszkina visokius sapnus kokius žmogus gali sapnuot. Knyga puikiai drueziai apdaryta kietais audeklineis apdarais. Preke su nusiuntimu tiktai $1.50.

W. D. Boczkauskas-Co. Mahanoy City, Pa.

Moczeka

Pas viena žymu Vengrijos žemvaldi, vardu Lorenca Gati, mire nuo pirmu gimdymu jauna žmona vos pragyvenus 20 metu amžiaus. Savaite priesz mirti, ji buvo graži, žydinti, kaip rože. Visi apverke be laiko mirusia, palikusia po savim sveika kudiki, kuris augo, tarytum rožes pumpuras, intekmej gaivinancziu saules spinduliu.

Jaunas naszlys turejo neisztekejusia giminaite, kuri meiliai atsidave slaugyti naszlaiti, praliejant ant jo tiek aszaru, tarytum tai buvo ir isztikruju, jautrus pumpuras, reikalaujantis dregmes delei augimo savo.

— Vargsze, naszlaite! kas su tavim bus? — suszuko viena karta mielaszirdinga moteriszke, pažvelgus in naszli viena akia: tu sunyksi arba mirsi be motinos meiles ir rupesczio.

Nusiramink, sesut — tare Lorencas Gati — kudikis pas mus neaugs be motinos ir jos meiles.

— Be moczekos — tu norejai pasakyti...

— Ne, asz surasiu savo suneliui tikra motina, gali nesirupinti sziuo atveju.

Praslinkus kelioms dienoms Lorencas iszvažiavo in Budapeszta, pasiemes su savim sunu kurio gryždamas neparsiveže namo. Kadangi Lorencas buvo slaptaus budo ir skurdžius ant žodžiu, tai niekas negalejo dasižinoti, kur jis dejo savo inpedini.

Vos praejus trims savaitems gryžus isz Budapeszto, Lorencas vede prie altoriaus dukteri savo ukio vedejo, jauna gražia Barbora-fon-Cegernei. Kaimynai jaunavedžio nustebo, kraipe pecziais ir sznibždejosi tarpe saves:

— Dabar tai aiszku, kodel naszlaitis paszalintas isz tevu namo! Vargszas kudikis, kuris neturi motinos o, tik beszirdi teva!

Keliems menesiams praslinkus, net perdaug anksti, kaip plepejo senos bobos — ir antroji Gatczio žmona padovanojo jam inpedini. Nespejo gimdyve pasveikti, kaip jos vyras vel iszvažiavo pasiemes su savim nauja-gimi, kuris dingo teipgi be pedsaku, kaip ir jo pirmgimis. O kaimynai ir vel pradejo sukti sau galvas.

— Ka gi tai galetu reiksti? — neiszmanydami, klausinejo jie vienas kito. — Kuriems galams Gatcziui vežioti savo vaikus in Budapeszta? — Ar jau tik ne intaiso jis juos pas bobas fabrikuojanczias aniuolus, sziu karaliszku rumu pristatytoju dangui!..

Kol kaimynai sznibždejo ir piktažodžiavo, Gatczio namuose buvo girdimi garsus raudojimas ir vaitojimas jaunos moteriszkes:

— Kur tu dejai mano kudiki? Atiduok man mano suneli, kuris kainavo man tiek kancziu!..

Tacziaus motinos maldavimas buvo veltas. Vyras jos buvo nepermaldaujamas.

— Kudikis gerai priglaustas, o visos tavo aszaros, skundos, neatmainys mano nutarimo. Asz padariau tai, ka prisiekiant pasižadejau velionei, tuo laiku, kuomet ji gulejo mirties patale. Ir szis pasižadejimas del manes szventas. Bet jeigu perstosi verkus ir pasiduosi mano valiai, tuomet viena gražu ryta tu vel iszvysi savo kudiki.

Praejo penki metai. Susikrimtusiai motinai szis laikotarpis rodesi begaliniu. Viena karta bande ji suminksztinti vyro szirdi, bet anas liko tvirtas kaip uola.

Diena priesz žmonos vardu ves, Lorencas tare jai:

— Rytoj gali kepti pyragus, nes tavo sunus grysz namo!....

Barbora isz džiaugsmo metesi ant kaklo vyrui rekdama, viena minute laimes ir tapo užmirszta visi liudesiai; iszkenteti begyje penkiu metu.

Kuomet tevas atvede namo berniukus, motina sutiko juodu lygiai meiliai. Žaibo tyrianeziu žvilgsniu ji žiurejo in juos stengdama inspeti, kuris josvienkraujis sunus. Tacziaus jokiu budu iszspresti szi klausyma negalima buvo, nes Petras ir Povylas buvo vieno ugio ir vienodai tvirtus, o amžiu vienas buvo vyresnis kito, vos keliais menesiais. Juodu abu buvo vienodai žavingi ir gražus.

— Kuris yra mano sunus— Petras ar Povylas? Maldauju taves, pasakyk man tiesa? — kreipesi žmona prie vyro.

Lorencas juokesi.

— Paliksiu tai, nes kitaip visa mano auka butu velta. Juk asz iszplesziau vaikus isz tevu lizdo ir iszauklejau juos svetur, idant tu nežinotum, kuris yra tavo posunis.

— Nejaugi tau manes ne gaila ir as nesužinosiu, kuriam isz ju teka mano kraujas?

— Kuomet abiem sukaks pilnametyste, tuomet privesiu tau tikraji sunu ir parodysiu visus liudymus liudijanczius ju gimima ir krikszta.

— Bet jautri motinos szirdis, apdainuoja dainiais, — nejaugi liko nebyle? — paklaus mus. — Ar neplake ji smarkiaus metus žvilgsni motinos ant savo sunaus? Ar nekalbejo ji motinai: sztai tai mano sunus, o ne kitas? Ne, slaptas magnetas su vienokia jega trauke ja, kaip prie vieno, teip ir prie antro.

Vargszei moteriszkei nebeliko nieko kito, kaip aukleti abu berniukus su vienokia meile ir rupesczin.

Sztai viena karta suserga Lorencas Gati, ir žmona nutaria, jog atejo parankus laikas iszgauti paslapti. Nusilpus organizmui, — mane ji, — ir valia nusilpo, o kartu ir užsispyrimas. Ir ji neperstodama maldavo ir sunkino serganti vyra.

— Jeigu tu tiktai vienu pirsztu nurodysi man in mano tikraji sunu, tai prisieksiu tau viskuom, kad del manes szventa iszlaikyti paslapti ir jokio skirtumo nedaryti vaiku tarpe. Abu jie bus mano szirdžiai lygiai brangus.

— Na, tegu bus teip, kaip tu nori! — tare Lorencas, ir kadangi tuo tarpu inejo in kambari Povylas tai jis ir nurode in ji pirsztu.

Motina isz džiaugsmo puole prie sunaus, apkabino ji ir pravirko. Nors ji ir laike paslapti, kaip pažadejusi buvo, bet už stalo jai vaiszinant Povyla kažin kaip nejucziomis smeigesi peilis giliau ir pyraga, dar apart to jis visuomet gaudavo geriausius obuolius ir kitus skainumynus.

Szie maži darodymai atviros pirmenybes vieno kitam kartojosi su kiekviena diena vis dažniau, ir dažniau. Kuomet kas nors iszdaužd avo lango stikla arba paliedavo rasala, ožio apsileidimu tapdavo visuomet Petras, ir ne palikdavo nenubaustas.

— Barbora, tu nesilaikai duotojo pasižadejimo — tare viena karta Lorencas žmonai.

— Ka tu tuom nori pasakyti, paklause ji iszsigandus, — asz tave nesuprantu...

— Asz kalbu apie tave, kaipo pamote. Kuomet tu maldavai manes, idant pasakyczian, kuris tavo tikrasis sunus, asz nutariau tau pasakyti, kad ta yra tavo sunus, kuris pirmas ineis in kambari. Teip asz ir padariau. Bet...

— O beszirdi žmogau. Tai tu tur but, mane apgavai! — nustojus kantrybes reke Barbora.

— O tu argi ne apgavai manes, kuomet man pasižadejai buti vaikams vienodai szirdinga ir meili? Ir ar nepasidarei tikra pamote Petrui nuo tos dienos, kuomet pamanei, kad Povylas yra tavo vienkrauju sunum?

Barbora nuleido galva tarytum koks prasikaltelis. Nuo szios dienos ji daugiau nesikreipe prie vyro su kokiu nors klausyma liecziancziu vaikus. Jai liko viena viltis: pilnametyste abieju žydinczių jaunuoliu artinosi sparcziai, ir motina sulyginamai neilgai liko laukt iszaiszkinimo žingeidaujanczios ja paslapties.

Prasidejo karas. Visi pilieeziai privalejo siusti savo sunus gynimui tevynes nuo prieszu. Isz dvieju sunu Gatczio gryžo isz karo lauko tik vienas. Tevas dekojo likima už iszganyma vieno sunaus, o motina su verksmu apkabino gryžusi kari.

— Ir kaip žinoti, — mane ji, ar ne jos pražuvo sunus!

Viena karta Lorencas, iszkilmingai nusiteikes inejo in žmonos kambari.

— Barbora, — prabilo jis, — sziandien reikszminga diena: mus sunui sukako pilnametyste...

Barbora pabalo.

— Ka tu tuom nori pasakyti?

Gatczius iszeme isz kiszenes kelius dokumentus ir pareiszke:

— Asz noriu iszpildyti savo pasižadejima, dabar tu gali sužinoti, kuris yra tavo sunus.

Barbora paszoko ir uždenge jam burna ranka.

— Tylek, Lorencijau, vardan Dievo nutilk! Asz žinoti nenoriu tai, nei dabar, nei rytoj, žodžiu, niekada — tu girdi, — niekada.

Gatczius pakreipe pecziais.

— Tu, isztikruju, gerai sakai, Barbora, bet kas man daryti su dokumentais?

— Mesk juos in krosni!...

Krosnyje tuo laiku kurenosi ugnis. Gatczius, ne ilgai galvojes, mete ten dokumentus, ir užliepsnojusi liepsna nuszviete pabalusi, spindinti džiaugsmu, veida motinos...

FOTOGRAFISTAI VIS "BOMBARDUOJA" SVECZIUS.

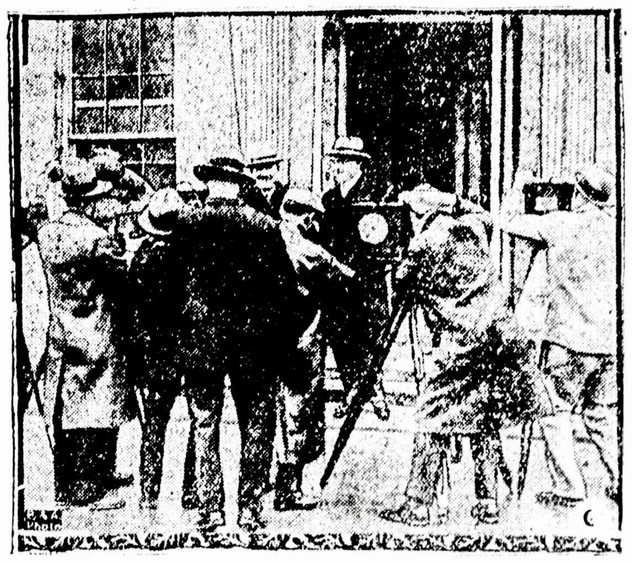

Jeigu kas isz ženklyvu ypatu atlanko prezidenta Baltam Name Washingtone, tai fotografistai tuojaus subega ir nutrauke ju paveiksla. Ana diena lankesi pas prezidenta Vokiszkas ambasadorius, baronas von Matzen ir jo sveczes kunigaisztis von Bismarkas.

Valgiu Gaminimas

IR

Namu Prižiurejimas

Kožna moteris ar mergina privalo tureti szia knyga ir ji turetu rastis kiekvienam name. 162 puslapiu didelio formato. Drutais audeklineis apdarais. Preke tiktai $1.50

W. D. BOCZKOWSKI-CO., MAHANOY CITY, PA.

MIESTAS CHICAGOS SVEIKINA PREZIDENTA COOLIDGE

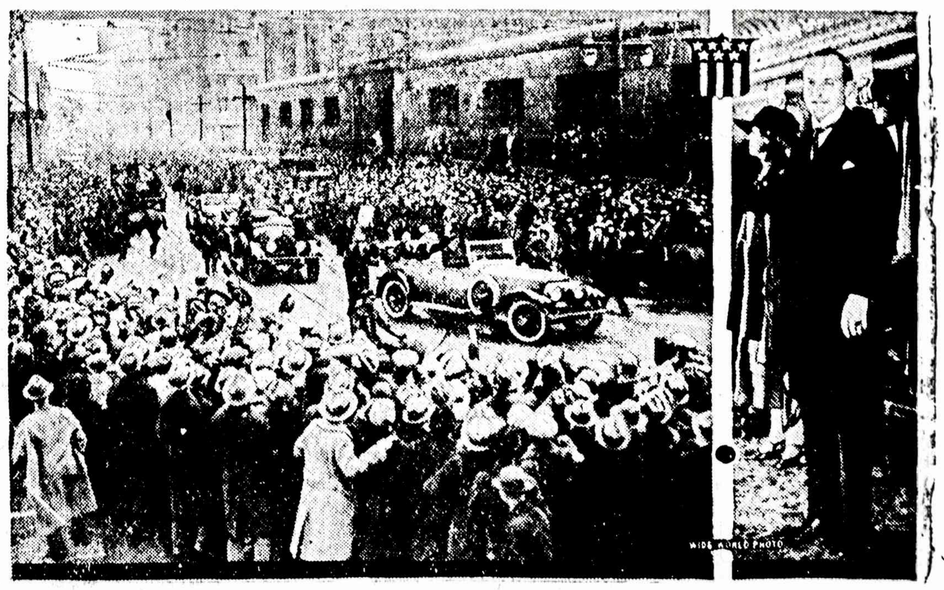

Kada prezidentas Coolidge su paczia atvažiavo in Chicago atidaryti seima American Farm Bureau, pasveikino tukstancziai žmoniu. Paveikslas likos nutrauktas ant Randolf ir La Salle ulycziu kada prezidentas važiavo isz geležkelio stoties.