THE LITHUANIAN SEMI-WEEKLY SAULE (SUN)
PUBLISHED EVERY TUESDAY AND FRIDAY

ESTABLISHED IN 1888. YEARLY SUBSCRIPTION $3.00
Advertising Rates on Application.

PUBLISHED BY
W. D. BOCZKOWSKI - CO.,
MAHANOY AND A STS., MAHANOY CITY, PA.

THE LIBRARY OF THE
SEP 15 1928
UNIVERSITY OF ILLINOIS

SAULE
THE SUN

DU-KART SANVAITINIS LAIKRASZTIS "SAULE"
ISZEINA KAS UTARNINKA IR PETNYCZIA.

Prenumerata Kasztuoja: Amerike ant viso meto $3.00
Europoje ir Kanadoje $4.00 ant viso meto.

Laiszkus ir Pinigus visada siuskite tik ant szio adreso:
W. D. BOCZKAUSKAS - CO.,
MAHANOY AND A STS., MAHANOY CITY, PA.

No. 73 (ENTERED AT THE MAHANOY CITY, PA., POST-OFFICE AS SECOND CLASS MAIL MATTER.) MAHANOY CITY, PA. UTARNINKAS, 11 RUGSEJO 1928 (TUESDAY, SEPTEMBER 11, 1928) W. D. BOCZKOWSKI, Pres. & Mg. F. W. BOCZKOWSKI, Editor. 40 METAS

ISZ AMERIKOS

TIKRAS BIZNIERIUS

VALKATA PADARE GERA PELNA ANT MUILO KURI PIRKO PIGIAI.

Kansas City, Mo. — Kokis tai valkata atejas in sztora Sillas Perry, paregejo stovinti baksa seno muilo su paraszu: "vienas centas už szmoteli." Priejas prie sztorninko pasake: "Neturiu ne cento, bet jaigu man pabarguosi 25 szmotelius tojo muilo, tai asz tau užmokesiu už juos in valanda laiko."

Sztorninkas turedamas mielaszirdinga szirdi, sutiko ant praszymo vargszo, dave jam 25 szmotelius muilo su vilczia daugiau nematymo nepažinstamojo. Valkata nuejo prie tuszcziu dežiu, kuriose radosi tabakas, iszeme isz ju sidabrines popiereles in kurias buvo suvyniotas tabakas ir invyniojo kožna szmoteli ir žibanczia popierele. Po tam iszejo ant kampo ulyczios, atsistojo ir pradejo szaukt: "Sztai kvepentis muilas isz Arabijos, gvarantytas suminksztyt kiecziausia barzda kuria galima nuskust su peiliu o ir užteks ilgiau ne kaip paprastas skutamas muilas."

In puse valandos vargszas iszpardave visa muila po 25 centus už szmoteli. Sugryžes pas sztorninka užmokejo su padeka jam 25 centus, o pats sau pasiliko szeszis dolerius pelno. — Tas valkata buvo tikrai Amerikoniszkas biznierius, kurie isz nieko dasidirba milijonus.

AMERIKE YRA 4,228,139 ŽYDU.

New York. — Žydu telegrafo agentura skelbia, kad dabartiniu laiku Amerikoje yra 4,228,029 Žydai. Isz to skaicziaus 1,765,000 gyvena New Yorke. Taigi beveik treczdalis New Yorko gyventoju yra Žydai.

Kituose Amerikos didmiesciuose Žydu priskaityta sekancziai:

Chicagoje	325,000
Philadelphijoj	270,000
Bostone	90,000
Clevelande	85,000
Detroite	75,000
Baltimorej	68,000
Los Angeles	65,000
Newarke	65,000
Pittsburghe	53,000
St. Louise	50,000.

UŽSMAUGE KETURIS VAIKUS.

Greensburg, Pa. — Kalejime likos uždaryta Mrs. J. Hlatkiene, kuri yra kaltinama už užsmaugima savo keturiu naujai gimusiu kudikiu — dvi poras dvynu, ir užkasima juju lavonu sklepe, kurie likos surasti per palicije. Motere kudikius užsmauge nes negalejo juju užlaikyt, nes turi da keturis vaikus.

CIGONKA APGAVO MOTERE ANT 3,000 DOLERIU.

St. Louis, Mo. — Juze Rekus atejus in palicije apsake buk jiji likos apgauta ant triju tukstancziu doleriu per cigonka, kuri žadejo iszgydyt josios dukrele ir suneli isz sunkiu ligu. Motere iszeme visus pinigus isz banko ir padave cigonkai. Turedama pinigus rankoje, iszpiszkejo automobilium in Missouri su pinigais ir nuo tos dienos visas gandas apie jaja dingo.

2 MIRE, 2 APJAKO, O 155 APSIRGO NUO ALKOHOLIAUS.

Scranton, Pa. — Ana diena keli vaikai pavoge daug alkoholiaus isz karu, kuris likos atgabentas in Old Forge. Alkoholius buvo užtrucintas idant žmones ji negaletu naudot. Vaikai inpyle alkoholiu ir pardavinejo žmoniems po 50 centu už kvorta. Žmones pradejo ji gert ir sirgt ir du mire, du apjako o 155 pavojingai serga.

Manoma kad alkoholiu pargabeno butlegeriai ir ketino ji perdirbt. Taji alkoholiu naudoja in automobilius laike žiemos idant radiatoriai neužszaltu. Prie ko alkoholius prigulejo, tai to da neisztyrineta.

LENGVA ISZVAŽIUOTI ISZ AMERIKO, BET SUNKU SUGRYŽTI.

Lansford, Pa. — Asztuoniolika metu adgal iszvažiavo isz Buckmontono (arti Mahanojaus) szeimyna Maczinsku in Lietuva. Pragyvene ten asztuoniolika metu ir neteke penkiu tukstancziu doleriu per kara, kuriuos turejo banke ir per mirti Maczinsko, jojo pati Marijona, kuri sziadien turi 65 metus, nutare sugryžti in Amerika. Po keturiu metu sunkaus rupesczio apie viza, ant galo pasiseke senukei sugryžti in Amerika pas savo ženta Antana Adulina in czionais. Motere apsakineja apie dideles sunkenybes kokias praleido ir dideli varga kuri turejo.

POTERIAI ISZGELBEJO LIGONE NUO SMERT.

Youngstown, Ill. — Miss Eleanora Sterlling, sirgdama koki tai laika ant uždegimo plauczių ligonbuteje, netiketai pasveiko per pagelba poteriu. Josios pastorius Rev. Dr. Dempsey, laike pamaldu ant josios intencijos, kalbejo poterius drauge su parapijonais idant pana Sterlling pasveiktu. Toje paczioje valandoje daktarai apreiszke kad jiji pasveiko isz savo ligos ir iszvažiavo namo.

RADO ŽEMCZIUGU VERTES $15,000; GAVO $700. DOVANU.

Providence, R. I. — Mrs. Lillian Curran, kuri sziuravo New York Central geležkelio stoti ir kurios vyras radosi be darbo daugiau kaip metas laiko, aplaike 700 doleriu dovanu už suradima brangiu deimantiniu žiedu vertes 15,000 doleriu kuriuos surado praustinyczioje stotyje. Žiedus paliko kokia tai turtinga motere badai isz New Yorko, bet palicije josios pravardes neiszdave.

MOTINA PARDAVE SAVO DUKRELE UŽ 60 DOLERIU.

Detroit, Mich. — Henrik Hershmann ir Povylas Roy, likos aresztavoti per palicije už pirkima szesziolikos metu senumo Onos Garz'os ir iszsiuntima in Phillipsburg, N. Y. Abudu likos pastatyti po $5,000 kaucijos.

Josios motina Margarieta Garza, pati užvede skunda priesz juos, sakydama, buk tieji latrai taip apjuodino josios dukteri priesz jaja, kad ant josios užpyko ir pardave ja jiems už 60 doleriu. Abudu iszgamos buvo ant burdo pas motina ir mylejosi in Onute, o kad negalejo josios prikalbyt idant su jais iszkeliautu, bjauriai apjuodino jaja priesz motina kad mergaite paleistuvauja ir pasielgineja nepriderencziai. Kada motina dažinojo visa teisybe, liepe abudu aresztavot.

NEPAPRASTAS SUEJIMAS IN PORA.

Sioux City, Iowa. — Deszimts metu adgal, kupczius J. M. Roye, nužude isz pavydejimo patogia naszlia Netta Patton, kuri nenorejo už jo teketi. Po nužudinimui pasiliko josios dvylikos metu dukrele, o žudintojas likos nubaustas ant dvideszimts metu kalejimo. O kad gerai elgesi kalejime, todel jam bausme likos sumažinta pusiau ir ana diena apleides kalejima in keles dienas apsipacziavo su duktere nužudintos moteres.

RADO AUKSA PADUSZKOJE.

Elizabeth, N. J. — Adomas Hendricks, gyvenantis czionais, laike iszvedinimo paduszku, užtiko vienoje ka toki kieta. Kada paduszka iszarde, rado viduryje josios suriszta in skepetaite tris szimtus doleriu aukse.

Mano jisai, kad tai jojo nebaszninke motina kuri nesenei mire, turejo tuos pinigus paslepti paduszkoje nuo savo vaiku.

TRUCINO VIENI KITUS.

Vicksburgh, N. C. — Detektyvai aresztavojo koki ten pona "profesoriu" Brandoni, kuris pardavinejo trucizna vyrams ir moterems idant vieni kitus trucintu. Profesorius prisipažino palicijai, buk jisai pardave truciznos del Mrs. Melba Locham, kuri užtrucino savo sena vyra idant iszteketi už jaunesnio, kokio tai Pressley — abudu likos aresztavoti.

Brandoni taipgi pardave truciznos del pastoriaus Monroe, kuris užtrucino savo paczia idant apsivesti su kita. Randasi ir daugiau žmoniu, kurie pirkinejo trucizna idant atsikratyt viens nuo kito. Daug likos aresztavota, o valdžia daro tyrinejimus toliaus.

TURTINGAS UBAGAS.

Sanders, Ohio. — Ana diena mire senas žmogelis kuris užsiimdavo ubagavimu ir sukrove dideli turta. Palicije ubago pravardes neiszdave, tiktai tiek dažinota, kad jisai yra Francuzas. Grinczeleje rado paslepta visuose kampuose 18 tukstancziu doleriu.

TEVO DVASE NEDUODA RAMYBES DUKTERIAI.

Smithtown, Pa. — Antanas Morenskis buvo priverstas iszsikraustyt isz namo isz priežasties baidinimosi numirusio tevo savo paczios. Morenskis sako, buk per dvi sanvaites, name davesi girdet baladojimai, o durys mieg-kambario paczios atsidarydavo ir užsidarydavo su trenksmu. Morenskiene kalba, buk josios tevas trys metai adgal, ateme sau gyvasti per pasikorima už tai kad jiji neisztekejo už tojo vyro, už kurio josios tevas geide jaja iszleist ir už tai josios tevas po smert jai dabar neduoda ramybes.

PER SAPNA DAŽINOJO BUK JOJO PATI MIRE.

Rochester, N. Y. — Edvardas Noonan, lankydamasis pas savo motina, laike miego, iszgirdo balsa savo paczios szaukenti ji pas save, kuria buvo palikes namie prie geros sveikatos. Nelaukdamas ilgai, apsirede, szoko in automobiliu ir kogreicziausia nuvažiavo namo. Rades duris užrakytas, iszstume su keliu ir rado paczia negyva ant lovos. Noonan neturejo vaiku ir niekas negali dasiprast isz kokios priežasties jojo motere mire.

ZIEGORELIS ISZGELBEJO JI NUO MIRTIES.

Pittsburgh. — E. M. Melchett eidamas isz hotelio nakties laike, likos užkluptas per bandita kuris in ji szove. Viena kulka perejo jam per ranka, kita per skrybele, o treczia atsimusze in ziegoreli, kuri Melchett turejo augsztai kamzoles kiszenukyje tuojaus prie szirdies. Kad nebutu ziegorelio turejas, tai kulka butu perejus per szirdi.

NEŽINODAMAS, PERNAKVOJO SU NUMIRELIU.

Racine, Wis. — John Thompson, pribuves in miesta, užejo in hoteli idant pernakvot. Nuejo in paskirta kambari, kur lovoje jau gulejo kokis tai žmogus. Manydamas, kad tai buvo taipgi sveczes, atsigule szale jo ir in truma laika kietai užmigo, bet vidurnaktyje iszgirdo kad kas prie duriu baladojesi. Manydamas kad tai vagys, pakrate gulinti drauga su kuriuom gulejo idant ji pabudint. Kada pacziupinejo, net suriko, nes jojo draugas buvo negyvas. Ant riksmo subego daugiau žmoniu, kurie apreiszke jam, kad numirelis keles valandas adgal mire ir lauke graboriaus, kuris nakczia pribuvo pasiimti lavona ir klabeno in duris. Hotelio tarnai nežinojo kad Thompsonas inejo in taji kambari ir mane kad nebaszninkas adgijo.

PAVOGE PACZIA IR PARSZELI.

Weston, Minn. — Andrius Elders likos atvežtas in czionais isz pavieto Kanabee in kalejima idant atsedet bausme už padegima. Priesz pradejima savo bausmes, dažiuretojas kalejimo užklause jojo priesz ka prasikalto, ant ko Elders atsiliepe: "Uždegiau tvarta žmogui, kuris man keli menesiai adgal pavoge paczia. Apie pavogima paczios mažai rupinausi, bet tasai rakalis pavoge drauge mano numyletina parszeli ir taip ant jo perpykau, kad uždegiau jojo tvarta."

PATI GALI MUSZTI SAVO VYRA.

Willomore, N. J. — Skvajeris Moyer turejo pas save užvesta skunda vyro prieszais savo motere už nuskriaudima jojo su kumszczia ir koczelu. Skvajeris iszklauses abieju szaliu, dažinojo, buk motere užtiko savo vyra drauguveje kitos moteres, ir už tai ji nubaude. Skvajeris apsvarste kad motere gali ant savo vyro panaudoti ne tik kumszczia bet ir priversti ji eiti namo. Paczіule yra pati nigerio Westinghouse Curtiss. — Giliukis kad tasai skvajeris negyvena Schuylkill paviete.

GRABAS JI UŽMUSZE.

Chicago. — Stanley Gates, veždamas kelis grabus ir viena cimentini baksa, in kuri insideda grabas, susidure su kitu troku ir likos iszmestas isz troko o ant jojo užpuole sunkus baksas užmuszdamas ji ant vietos.

SUDAS NEPRIEME JOJO KARUKO.

New York. — Benas Makovskis, likos aresztavotas ir nubaustas ant 5 doleriu už pastatyma savo karuko ne vietoje. Kada Benas stojo priesz suda, pasake, kad negali užmoketi bausmes ir ar nepasiimtu karuka už bausme. Sudže užklause jojo kiek užmokejo už karuka o Benas atsake kad 4 dolerius. Sudže nesutiko ant to, dovanojo jam bausme ir liepe nesztis laukan.

GYVAS VABALAS ISZPJAUTAS ISZ JO SZONO.

Altoona, Pa. — In vietine ligonbute atvažiavo farmeris Antanas McCaulley idant gydintis ant skausmo szone. Kelios dienos adgal, pradejo jam augti rodos kokia pusle szone ir nutare jaja duot iszpjaut. Kada daktarai perpjove szona, iszbego isz žaidulio gyvas vabalas, tris kartus didesnis už bulvini vabala. Kokiu budu vabalas gavosi po skura tai žmogelis ne daktarai negalejo dažinoti. Dr. Judson nusiunte vabala in Harvard Universiteta ant tyrinejimo.

DAUGIAU AUTOMOBILIU PENNSYLVANIJOJE.

Harrisburg, Pa. — Szimet Pennsylvanijoj yra 54,783 daugiau pasažieriniu automobiliu ne kaip praeita meta Septemberio menesyje buvo. Mete 1927 buvo 1,318,560 o szimet lyg sziam raszymui yra 1,373,289. Iszeme operatoriu laisnus 1,698,311 ant varymo automobiliu. Automobiliu bjuras surinko taksu ir už pavelinimus viso $25,268,211.84.

KELNES PRIEŽASTIS JOJO MIRTIES.

Chicago. — Sztai liudnas atsitikimas, kuris buvo priežastis netiketos mirties Jono Budesko, 40 metu, o kurios priežastim buvo kelnes. Apie tai apsake palicijai Petras Szymanskis, o buvo tai taip: Szymanskis nuejo pas Budeska nes buvo kaltas už randa ir gailejosi kad negalejo jam užmoketi, bet sake gal rytoj tai padarys. Ant to Budeska nesutiko ir pamates ant jojo rankos suprosinta siuta kuri Szymanskis su savim neszesi, pagriebe nuo jojo rankos ir mete ant mažo gazinio pecziuko sakydamas: "kaip atneszi randa tai gausi siuta adgal."

Szymanskis ant rytojaus nuejo užmoketi randa o kada pabaladojo in duris ir niekas jam neatsake, instume duris o kambaryje buvo prieja daug gazo. Budeska gulejo ant grindu negyvas. Tyrinejimas parode, buk kada Budeska mete siuta ant pecziuko, diržas nuo kelniu atsuko kranuka nuo gazo, kurio priejo laike nakties in kambari ir Budeska užmusze.

MARIOS SUGRAŽINO JAI ZIEGORELI.

Chestertown, Md. — Auksinis ziegorelis kuri pamete Florentina Lloyd, 14 metu adgal, kada lankesi Eastern Neck Island, likos iszmestas per vilnis, konia toje paczioje vietoje kur ji buvo pametus. Vidurys ziegorelio buvo surudijas, bet luksztas buvo geras.

ATIDARIS NAUJA IR GERESNI PLENTA.

Wilkes Barre, Pa. — Naujas valstinis plentas per Ashley kalna, skersai Jersey Central geležinkelio, bus užbaigtas ir atidarytas Novemberio 15ta. Naujas keles sutrumpins penkis geležkelio skerskelius ir du tiltus.

DVI ŽIURKES.

Dvi žiurkes rado kiauszini ir negalejo juo pasidalinti. Bet mato lekia prie ju varna ir nori kiauszini paimti. Pradejo žiurkes galvoti, kaip kiauszini nuo varnos nusineszus in ola. Neszti? — nepaimsi. Rist? — gali sutrukti. Ir sumane žiurkes sztai ka: Viena atsigule, aukszteniuka, paeme kiauszini kojukemis, kita gi paeme jai už uodegos ir, kaip ant roguczių, nusivežo kiauszini in ola.

Isz Visu Szaliu

19 UŽMUSZTI, 36 SUŽEISTI PER LENKTYNINI AUTOMOBILIU.

Milan, Italija. — Laike automobiliniu lenktyniu ant Monza lauko, vienas isz varytoju Materassi, geisdamas pralenkt kita maszina invažiavo in stovinczius regetojus užmuszdamas ant kart 19 žmoniu o sužeide 36 isz kuriu keli mirs: Buvo tai svietines lenktynes, katras isz varytoju laimes greicziausia varyma automobliaus. Po nelaimiai regetojai apsimalszino ir žiurejo toliaus ant lenktyniu.

BURTAI TARP ŽMONIU.

Kosov, Rusija. — Kad nustotu lyt ir kad butu gražus oras, Veržbovicu kaimuocziai iszkase neseniai palaidota lavona jaunos moteres, nukirto jai galva ir padejo gale koju ir veliai užkase. O kad in kelias dienas tikrai nustojo, lija, tai žmonys intikejo, kad tas budas pagelbejo. Valdžia patrauke daugeli tuju tamsuoliu in suda ir kelis uždare kalejime.

NELAIMINGOS LAIŽYBOS.

Moskva. — Tulas Rusiszkas oficierius likos perdurtas per krutine ant smert per tula Czekoslovakiszka rubežini sarga, ant rubežiaus arti Padvoliczkos.

Aficierius vaikszcziodamas anoj pusei tilto, kuris eina per rubežiu, susilaižino su savo draugais, kad pereis per tilta, atims ginklus nuo sargo ir atnesz in Rusiszka szali.

Draugai prieme jo laižybas. o aficierius sulaukes nakties, pradejo ant keturiu slenkt prie stovinczio sargo. Kada bande atimti nuo sargo karabina, tas iszsuko jam isz ranku ir dure su bagnietu in krutine kelis kartus, ir aficierius sukrito ne gyvas. Badai aficierius ir jo draugai buvo pusetinai užsitrauke tame laike.

Sargas už savo isztikimysta ir gera sergejima rubežiaus aplaike sidabrini medali nuo valdžios.

ATGIJO PO PALAIDOJIMU.

Viednius. — Praeita savaite mire czionais pati tulo virszininko ir in tris dienas po mirciai likos motere palaidota ant vietiniu kapiniu. Kada po laidotuviu lavono žmonis nuejo namo, ant kart duobkasis iszgirdo vaitojima po žeme, kur moteres lavonas likos užkastas. Persigandes paszauke tuojaus kitus žmonis kurie atkase da nevisai užkasta graba ir kas buvo ju per nusistebejimas kada atplesze grabo antvoža ir paregejo gyva moteri.

Prisikelusia isz numirusiu, tuojaus nugabeno in grinczia sargo kapiniu, po tam, kada visiszkai atsipeikejo ir atgavo pajegas, likos nuvežta namo pas nuliudusi vyra, kuris isz džiaugsmo apdovanojo duobkasi keliais tukstancziais doleriu.

MUSU VAIKAI.

— Tetule, kiek turejo metu Matuzelis?

— Devynis szimtus.

— O kiek turi tu tetule?

— Asz... asz matai... asz turiu 30 metu.

— Ar szitaip?... tai tevells pamilino ant 870 metu.

— Del ko?

— Ba kalbejo vakar in pona Karolu, jog tetule esi sena kaip Matuzelis.

ISZ LIETUVOS

KIEK AMERIKIECZIU ATLANKE LIETUVA.

Kaunas. — Lietuvos 10 metu sukaktuves gyvai sužadino pas Amerikos Lietuvius nora aplankyti savo sena tevu kraszta. O Amerikas Lietuviams priimti Komiteto energingai atliktas Amerikiecziu kvietimo ir ju priemimo organizavio darbas padrasino ta nora. Iszdavoj matome szimet gausu skaicziu svecziu isz anapus vandenyno. Laivais atvyko ir Komiteto priimtos szios ekskursijos: 1. J. K. Miliaus — 60 asmenu, 2. Kun. Albavicziaus "Draugo" — 60, 3. "Vienybes" A. Kundroto vedama — 60, 4. Bukszнaiczio — 80, J. Szileikio ved., "Naujienu" ekskursija — 100, K. S. Karpavicziaus vedama "Dirvos" ekskursija — 30 asmenu, 7. Vycziu ekskursija Viesulos vedama — 110 asmenu, 8. kun. Matulaiczio vedama — 60 asmenu.

Be to daug grupiu atvyko per Prancuzija ir Vokietija, o taip pat nemaža atvyko pavieniui. Viso priskaitoma apie 2,000 atvykusiu Amerikiecziu. Dauguma praleis Lietuvoj vasara, bet dalis ir pasilikea nuolatiniam gyvenimui.

"MEILE" BAŽNYCZIOJE BET KUNIGAS PASZAUKE POLICIJA.

Szimet del szalto oro vasara atsitinka daug keistu dalyku. Viena isztokiu keistenybiu atsitiko ir pas mus Lietuvoj. Insimylejusi porele, kavalierius Sp. ir panele Ož., nerasdami prieglaudos prisnigtuose grioviuose, užejo in Patilcziu bažnyczia "pasilseti." Inejimas in bažnyczia sziokiadieni ir ilgas joje buvimas atkreipe bažnyczios tarnu akis, kurie nuejo in bažnyczia patikrinti poreles maldingumo. Ineje nieko bažnyczioje nerado, taigi užlipo jeszkoti ant vargonu. Tik tuomet pastebejo insimylejusius giedoriu suole ir "szliubavojantis." Pakviete policija, kuri sustate protokola. Teisejas nusprende insimylejusiems po 20 paru areszto arba užmoketi pinigine pabauda po 200 litu.

2,497 KAIMAI LIETUVOJ NORI SKIRSTYTIS IN VIENSEDŽIUS.

Kaunas. — Žemes ukio ministerijos žiniomis, visoj Lietuvoj, iki sziu metu Sausio 1 diena buvo paduota praszymai skirstytis 2,497 kaimus in viensedžius. Isz viso 487,163 ha. Apskritimis atrodo sziaip. Alytaus apskr. 119 kaimu su 21,000 ha., Biržu — 144 kaimu su 23,000 ha., Kauno — 90 kaimu su 230,000 ha., Kedainiu — 99 kaimu su 25,000 ha., Kretingos — 48 kaimu su 21,000 ha., Mariampoles ir Seiniu apskr. — 59 kaimu su 12,000 ha., Mažeikiu — 30 k., su 11,000 ha., Panevežio — 330 k., su 75,000 ha., Raseiniu — 138 k., su 21,00 ha., Rokiszkio — 189 k. su 25,000 ha., Sziauliu — 253 k. su 65,000 ha., Taurages — 178 k. su 28,000 ha., Telsziu — 46 k. su 10,000 ha., Traku — 167 k. su 26,000 ha., Ukmerges — 219 k. su 27,000 ha. ir Utenos ir Zarasu apskr. 385 k. su 55,000 ha.

Be to yra paduoti praszymai 607 kaimu likviduoti bendras ganyklas ar servitutus, isz viso 57,321 ha. plotas. Manoma visus paminetus kaimu ir ganyklu skirtumus per keturis metus atlikti.

Kas Girdet

Gerai žinomas sportmanas Chas. Halstryn isz New Yorko susilaižino ant 10 tukstancziu doleriu, kad pereis pekszczias per visas Suv. Valstijas, isz New Yorko in San Franciska, neszdamas ant peczių maisza angliu sverenti szimta svaru. Toje kelioneje draugaus jam du dažiuretojai, kurie prižiures kad Halstryn ne "vogtu" pasivažinejimus automobiliuose nes turi pereit nemažiau kaip dvylika myliu ant dienos.

Tolumas isz New Yorko in San Franciska yra didelis, apie 4,000 myliu. Toms laižyboms daug žmoniu užsiinteresavojo ir net susitvere dvi partijos — vieni sako Halstryn laimes, kiti, kad negales padaryti tos keliones. Tarp žmoniu eina laižybos už didelius pinigus.

Kas mislina kad svietas yra pilnas geru žmoniu ir brangiu dovanu del žmogaus, yra daug turtingesnis ne kaip tas, kuris mislina kitaip.

Nemažai žmones persieme atsitikimu kokis atsitiko ana diena Anglijoj.

Žudintojas ir banditas Evan MacDonald, likos nubaustas mirczia per pakorima. Po pakorimui lavonas likos atiduotas daktarui ant isztyrinejimo. Daktaras paguldes lavona ant stalo iszejo ant trumpo laiko in kita kambari, o kada sugryžo, nemažai nusistebejo matydamas "lavona" gulinti ir ka toki murmedamas neaiszkiai. Daktaras paliepe savo tarnui apie ta atsitikima nieko nekalbet ir paleido szuvi isz revolverio tiesiog in kakta gulinczіam.

Tarnas negalejo užtylet taji atsitikima ir apsake apie tai kitiems. Valdžia ir tuom labai susijudino, nes jaigu žmogu karta nubaudžia mirczia už žudinsta ir tasai adgytu, tai antru kartu už ta pati prasižengima jojo negali bausti. Skundas užvestas prieszais daktara pasibaige tuom, kad daktaras likos nubaustas ant visos gyvasties in kalejima.

Amerikoniszkas menesinis laikrasztis "Cherry Cyrele" apskaite jaigu surinktu viso meto piena Suv. Valst. ir supiltu in viena didele pakalne, tai pasidarytu ežeras 4,622 pedu ilgio, 2,699 pedu ploczio ir 38 pedu gylio.

Tulam kaime Siame, atsibuvo veseilę, kuri pasibaige nepaprastu atsitikimu. Svodbinis pulkas iszejo isz maldnamio ir ejo ant rinkaus, kur ketino atsibuti pasilinksminimas. Sztai tarp žmoniu kilo baisus riksmas ir kliksmas. Didelis tigrisas inszoko tarp svodbininku ir pagriebe nuotaka.

Vyras nelaimingos moteres szoko ant jo ir dure su peiliu, o kitas szove in tigrisa du kartu isz revolverio. Žveris mirtinai sužeistas paleido savo auka ir nubego in krumus. Apmirusia jaunamarte atgaivino. Žinoma, kad veselka pairo ir kožnas nuejo namo nuliudes, o jauna motere neužmirsz tojo atsitikimo kolei bus gyva.

Žinunai isztyrinejo buk žmogaus veisle pacina ne nuo puses milijono metu adgal bet daugiau kaip 1,250,000 metu adgal. — Ir tai tiek metu turejo pereit pakol žmogus pastojo tokiu, kokiu sziadien yra.

Pagal cenzuso bjuro apskaityma, tai Suv. Valstijose, Amerikoj randasi daugiau kaip penkiolika milijonu ateiviu, kurie kas metas nusiunczia savo giminems milijonus doleriu. Daugiausia siunczia pinigu tieji, kurie nesenei pribuvo in Amerika, o tieji, kurie czionais yra apsigyvene nuo ilgesniu metu siunczia mažiau, o kada ateivyste sumažejo tai ir mažiau siunczia pinigu. Tuojaus po Svietinei Karei in vienus metus buvo iszsiunsta per ateivius isz Ameriko 700 milijonu doleriu, o praejusi meta iszsiunsta tiktai 221,386,244 doleriu ir vis eis mažyn.

Isz visu ateiviu daugiausia suczedina ir siunczia in savo tevyne, Kinczikai, kuriu Amerike randasi apie 50 tukstanczіai. Pracita meta jieji iszsiunte in Kinus apie 25 milijonus doleriu, kas parodo jog apie penki szimtai doleriu pripuola ant kožnos galvos.

Ana diena Chase National Bank, 57 Broadway, pernesze isz savo seno banko tris tukstanczius milijonu doleriu in savo nauja banka ant Pine ir Nassau ulycziu. Perkelimas tuju triju bilijonu doleriu užeme tris sanvaites su apginkluotais automobiliais ir daugeli detektyvu. Ir visa ta paroda atsibuvo dienos laike.

Nepamenama idant dienos laike tiek pernesztu turto isz vieno banko, be jokios kariszkos pagelbos. Banditai žinojo apie tai, bet nedryso užklupti ant taip milžiniszko skarbo, nes juju priemimas butu karsztas.

Adolfas Franco isz Kubos dagirdes buk prezidentas automobiliu fabriko Durant, padovanos $25,000 tam, kuris iszras geriausia buda kuriuom pagerint prohibicije, parasze jam szitoki iszriszima:

"Vienatinis budas užtikrinimo kad Suv. Valstiju gyventojai negertu svaiginanczіu gerymu, yra, nužudyti kožna Amerikona ir ateivi, senus ir jaunus, moteres ir vaikus. Tas butu geriauses budas, nes kitokis budas nebutu pasekmingas. Manau kad tamista sutiksi ant mano plano ir prisiunsi man 25 tukstanczius dovanu ir meldžiu prisiunsti da kolei visi yra gyvi."

LAIMINGAS ŽMOGUS

Yra žmogus gilukningiausiu ant svieto, jaigu atsitikus nelaimei didelei nesirupina. Bet sunku toki žmogu surasti, kuris neturetu jauslos ant to, kas ji apsiaubineje, o vienok yra tokiu ir apie tai apsakysiu.

Senas farmeris Ohajui laikia praeito tvano jis sau spakainiausia sedejo ant stogo savo stubos ir pypkia ruke... Priplauke prie jo su valte, idant gelbet ji... o jisai paszauke.

— Gelbekite pirmiausia mano kaimynus, tie labai bijosi, o man ne skubu, palauksiu, kolei pypkes neiszrukinsiu.

— Del ko tu seni tokis ne jauslus, — paszauke žmones isz valtes, — juk vanduo paeme tavo visa turteli ir tavo visztas su buda...

— Ne taip szlektai, — atsake farmeris, — mano antys ir žasys nenuskendo plaukineje aplinkui grinczele.

— Bet vanduo tau iszvarte medžius picziu.

— Tai nieko szimet piczes neužderejo...

— Bet vanduo jau per langus in grinczia ineitineje...

— Ir tas nieko ne kenkia. Langai buvo apterszti ir jau seniai reikejo mazgoti — atsake, szypsodamasis ir dume savo pypkute.

W. TRASKAUSKAS

PIRMUTINIS LIETUVISZKAS GRABORIUS MAHANOY CITY

Laidoja kunus numirelius. Pasamdo automobilius del laidotuviu, krikszttiniu, veseliju, pasivažinėjimo ir t. t.
820 W. Centre St. Mahanoy City, Pa.

KA MISLINA SENI JAUNIKIAI

— Konia kožna mergina katra užsipuszina labai per savo veseilia, po veseilai stojasi suszvinkus boba.

— Geriau padarytu Lietuviszkos mergeles, kad vietoje czirpinimo ant vargoneliu arba skambinimo ant fortapijono, iszsimokintu gerai virt valgyt ir skalbt.

— Amerikoniszkos moteres labai gailesi savo vyru jog turi sunkiai dirbt, bet už tai ju kruvinos procios ne pasigaili.

— Tankiausia vyras su motere susitaiko visame, tiktai viename daigte ne, ba jaigu vyras katra motere ar mergina giria tai motere peikia.

— Jaigu katro vyro, pati szventomis dienomis eitineje in bažnyczia, tai ir vyrui rodosi, jog ir jis yra pabažnu.

— Kožna motere mislina, jog kaip apsivyriuoja, tai kaip ant szimto arkliu užsiseda! o vyras mislina jog po apsipacziavimu sumolugo sustoja.

— Merginai iszrodo, jog tas yra protingiausias katras ja kalbina pacziuotis bet kada apsipacziuoja tai protingiausia vyra už nieka palaiko.

— Tiktai tada motere buna dora kada vyras nuolatos turi užsiemima namuose.

— Motere pripžainsta laikais jog ji buvo kame kalta, bet tuojaus tuom teisinosi, jog ir kita buta ta pati padarius.

— Del to mergos mokinasi grajyt idant kaip apsivyruoja, galetu vyrai szoktie pagal ju grajaus.

— Jaigu katros moteres visai apserga ir guli per tris nedelias lovoje, tai konia kožna mergina mislina apie tai, kaip ji pasiredytu laike szermenu.

— Bartis su boba, tai taip kaip kate už uodegos traukt, tiktai paimk katei už uodegos ir trauk, tai katinas trauksis in priszaki ir padaro riksmo ne mažai.

— Kožnas vyras isz moteres slapcziausia daigteli iszgaus, kad tiktai žinotu, kaip prie to imtis. — Kožna motere mislina, jog su skrybele ant galvos gražiau iszrodo, negu be skrybeles. — Ir kožna viszta su kuodu ta pati mislina.

— Kol da mergina, tai nieko ne geidžia, tiktai kada vyra gauna tai visko užsimano.

— Moteres ant tiek yra laimingos, jog ne žino kas tai yra tureti boba.

$1,000 TIK UŽ 60 CENTU

Ka tas tukstantis doleriu žmogui reiszkia, jeigu jis yra apimtas kokios nors ligos bei viduriu sugedimo? Toks žmogus yra susiraukes, nelinksmas ir invairiu nesmagumu apimtas. Jeigu tokiam žmogui ir auksini kalna parodytum, tai jam malonesne butu sveikata, negu tas aukso kalnas. Taigi, jeigu jautiesi esas apimtu kokiu nors nesmagumu, tai greit reikalauk musu vaist-žoliu nuo bile vienos žemiau pažymetu ligu ir atgauk savo sveikata.

Vaist-žoles yra nuo sekancziu ligu: viduriu užkietejimo, skilvio nemalimo, nenoro valgyt, strenu ir peczіu skaudejimo, patrukimo, dusulio (asthma), perszalimo, skaudejimo po krutine, reumatizmo, plauku slinkimo, pleiskanu, szlapinimosi lovoj, ir kitu ligu. Atsiunsk 60c. tai gausi vaist-žoliu, kurios jums sugražins sveikata, panaikins minetas ligas.

Jeigu kenti nervu suirima, galvos skausmus, užima ausyse, nuomara, szirdies liga, tai atsiunsk 85c. o gausi musu gausius vaistus, taip vadinamus "Nervu Preparatas." Nervu liga yra labai blogas dalykas, bet musu Nervu Preparatas užbega tai ligai kelia ir suteikia žmogui ramuma. Atsiusk 10c. o gausi musu žoliu ir knygu kataloga. Reikalingi musu žoliu pardavinetojai visuose miestuose.

M. ŽUKAITIS,
25 Gillet Street Spencerpoint, N. Y.

NARSUNAS

SAULE jau buvo kone nusileidus. Buvo tai puikus Liepos vakaras Keles vedantis isz miesto krutejo darbininkais, kurie skubino namon in artimus kaimelius, idant Nedelia perleist tarp savo mylimuju. Tarp einanczіu galima buvo pateminti du darbininkus kalbanczius tarp saves apie labai svarbu dalyka. Galima buvo tai reget isz juju nuliudusiu veidu.

* * *

Mano pati labai serga — kalbejo vienas isz juju — jau nedele kaip nieko nežinau kas ten dedasi, ne aplaikiau jokios žinios. Kraujas mano net suszala gyslose kada pamislinu jog gal,.. Nesirupink Antanai, gal tenais nieko pikto neatsitiko, nes butu jum dave žinot,— ramino jojo draugas.

— Skubinkim Jonai nes jau suvis suteme ir beveik devinta adyna. Per girria eiti tai pavojingas keles nes nesenei likos užkluptas kokis tai ponas kuris važiavo in miesta — tare Antanas — noredamas užmirszt apie serganczia paczia. Tikiuosiu jog mus neužpuls, nes nelabai isz to ka naudotu, dvi poros drapanu mažai ka vertos, o ant galo paskui mus da eina darbininkai — atsake Jonas.

Kada taip ejo valandele, Antanas dirstelejas in deszine szali, kur keliai skyresi, paregejo stulpa ugnies ir kibirksztis kuris augo kas kart didesnis ir apszvietinejo visa aplinkine. Vienkart paregejo ugnini stulpa ir Jonas ir kiti darbininkai einanti paskui juos. Jonas paszauke in Antana:

— Eime greicziau! tai ugnis Valaicziuose, gal reikalauja pagelbos, eime.

Antanas nelabai norejo tikt ant to, atsimindamas apie serganczia paczia namie nes atsimine sau jog gyventojai Valaicziuose reikalauja didesnes pagelbos ne kaip jojo serganti pati po apgloba geros kaiminkos ir pasuko in szali deganczio kaimo.

* * *

Dege grinczia ir tvartas ukininko Baltraus. Kaimuocziai prisižiurinejo nuleide rankas perimti baime ir nežinojo kaip imtis prie gelbinimo. Grinczia ir tvartas dege kaip sziaudai. Baltraus nebuvo namie, o jojo pati paregejus ugni, apalpo isz iszgasties. Apie gelbejima daigtu nebuvo ne ka mislyt, nes ugnis platinosi greitai. Moteres metesi gelbet Baltruviene. Kada pasiseke joms ant galo privest jaja prie gyvasties, pirmutiniai josios žodžiai buvo:

— Kur vaikai, ar iszgelbeti?

Niekas negalejo jai ant to atsakyt nes dideliam sumiszime niekam neatejo ant mislies apie vaikus. Szauksma nelaimingos motinos iszgirdo einanti Antanas su Jonu.

Antanas iszgirdes graudinga verksma Baltruvienes, nemislydamas nieko, szoko in deganczia grinczia, o juodi dumai nedave matyt regetojams ar gavosi laimingai in grinczia ar pražuvo ugnyje. Užejo laikas dideles nekantrybes. Visi akyvai lauke sugryžimo Antano.

Vos kelios sekundos perslinko kad isz deganczio namo pasirode apjuodes žmogus nuo dumu su dviem vaikais ant ranku. Vaikai buvo gyvi, nes ugnis da neinsigavo in miegstube kurioje vaikai gulejo. Bet Antanas vos perejo slenksti grinczios, kad sztai puole kaip negyvas. Visi metesi prie jo ir pradejo liet vandeni ant veido jojo. Po kokiam tai laikui atejo vela prie saves. Tada motina iszgelbetu vaiku metesi jam in kojas dekavodama, bet jisai atsake:

— Didžiausia padekavone del manes bus, jaigu pasimelsi szczyrai už sveikata mano paczios, kuri guli lovoje. — Nudžiugus motina szirdingai tiko ant to ir atsiklaupus pradejo melstis.

Ugnis pradejo mažintis. Tada Jonas su Antanu nusidave in savo kaima. Kaimuocziai su kliksmais nuvede gera szmota kelio narsuna kuris iszgelbejo dvi gyvastis nuo smert, po tam sugryžo vela adgal.

* * *

Su plakanczia szirdžia prisiartino Antanas prie savo grinczios, o priesz ji iszejo kaiminka, po kurios apgloba Antanas buvo palikes savo paczia.

Toji paregejus ji paszauke su džiaugsmu.

— Garbe Dievui, jog sugryžti Antanai, oi su jusu paczia buvo labai szlektai, priesz keliolika adynu mislinom jog nebagele atsiskirs su sziuom svietu. Buvo ir kunigas. Per keles paskutines naktis ne akiu negalejo užmerkt nes dabar acziu Dievui, pasidare jai geriau ir užmigo nesenei.

— Acziu Dievu, — paszauke Antanas, — Sutvertojas iszklause tikros maldos geradejingos moteres ir iszgyde mano paczia.

Ligone isztikruju turejosi geriau o po keliu dienu suvisai pasveiko ir atsikele.

Garbe Antano, kokia sau užsitarnavo, prasiplatino kaip žaibas po visa aplinkine ir nuo tojo laiko visi žmones paguodojo Antana da daugiau kaip priesz tai.

JAUNAS DAKTARAS.

— Tai mislini uždeti ofisa szitam miestelyje, bet ar tu da ne per jaunas daktarauti?

Jaunas Daktaras: — Taip, taip, asz ketinu vaikus ir merginas gydyti isz pradžios. *

666

Gydo Malerija ir greita palengvina Galvos Skausma, Svaiguli ir Atsirugima isz priežasties tuom-laikinio užkietėjimo. Prigelbsti praszalinima Nuodinius ir labai geras del suteikima gausaus szlapumo isztusztinima.

A. J. SAKALAUSKAS

LIETUVISZKAS GRABORIUS
(Bell Phone 872)
331 W. Centre St., Shenandoah, Pa.

Nuliudimo valandoje suteikiam geriausi patarnavima. Palaidojima atliekam rupestingai ir gražiai. Busite pilnai užganėdinti.

Isz Mahanojaus jeigu kas pareikalaus mano patarnavima tai meldžiu man telefonuoti o pribusiu in deszimts minutu. Telefonas 872.

Valgiu Gaminimas
—IR—
Namu Priziurejimas

Kožna moteris ar mergina privalo turėti szia knyga ir ji turėtu rastis kiekvienam name. 162 puslapiu didelio formato. Drutais audeklinais apdarais.

Preke tiktai $1.50

W. D. BOCZKAUSKAS-CO.
MAHANOY CITY, PA.

Keliaus in Žiemius

Skautas Povylas A. Siple isz Erie, Pa., likos iszrinktas per kapitona Byrd, draugauti jam in Pietini Poliu, nes buvo tinkamiauses vaikas ir geriausioje sveikatoje.

DŽIOVA IR JOS AUKOS

Kaszin ar daugelis isz musu skaitytoju turi teisinga supratima apie džiovos iszsipletojima. Kaszin ar daugelis isz ju sutiks, kad džiova kasmet nusinesza kapuosna daugiau auku negu baisiausios epidemijos ir didžiausios kares.

Viena tik mintis apie kare arba mara iszszaukia mumyse sziurpulinga baime, tuomet kaip mes gana ramiai sutinkame su faktu, kad musu tarpe gyvena tokia daugybe džiovininku! Kuom paaiszkinti ta keista isz pirmo atžvilgio apsireiszkima? Žinoma tuom, kad prie džiovos, kaipo prie kasdienines žmoniu naikintojos, mes paspejome priprasti, tuo tarpu kaip kare ir epidemija užpuola mus netiketai.

Kaip tai nebutu, bet baisioji liga varo savo darba, pakirsdama kas metas vis daugiau gyvybiu ir su ypatinga meile iszsirinkdama vaikus ir jaunima.

Tuom tarpu, kaip daug mes galetume padaryti tos ligos sumažinimui, jei pažintumem nors pamatinius instatus kovai su ja! Kiek auku butu iszgelbeta, jei mes užlaikytumem nors elementariszkasias priemones apsisergejimui nuo jos!

Bet, viename atsitikime — neatkreipimas atydos ir lengvamanyste; kitame — tamsumas ir apsileidimas; trecziame — sunkios ekonomiszkos sanlygos sutveria toki padejima, prie kurio ta žmoniu plega dar ilgai szels, begailestingai iszsineszdama isz musu tarpo nesuskaitliuojamas aukas.

Pirmiausia reikia žinoti ir tiketi, kad džiova — limpanti liga ir kad daug lengviau neinleisti jos organizman, negu iszvyti, kuomet jau ji inejo. Neužlaikymas paprascziausios apsigynimo priemones, gali kartais tarnauti per ilgus metus baisiu baisiausiu kancziu versme kaip mums, taip lyginai ir artimiems mums žmoniems.

Bet kaip-gi užsikreczia džiova?

Pirmiausia per oda. Taip, pavyzdin, jei bacillos paklius nors in visai nežymia odos žaizdele, tai gal atsitikti užsikretimas — isz pradžios vietinis, o paskui ir abelnas. Tuom budu užsikreczia tankiausiai vaikai, szliaužiodami po asla, ant kurios skrepliuoja ir spjanna, kas pas sodieczius dar labai tankiai pastebiama. Gali užsikresti ir skalbeja skalbdama skepeteles kuriose sudžiuvo džiovininko skrepliai ir t.t.

Tuo nemažiau, paminetasai užsikretimo budas turi tik atsineszanczia reikszme, svarbiausia-gi role tame atsineszіame loszia pilvas ir plaucziai.

Ilgai žmones mane, kad serganczіuju džiova gyvuliu mesa negresia jokiu pavoju. Dabar ta nuomone sugriauta, nes bandymai darode, jog neužtektinai iszvirta bei iszkepta mesa užlaiko pilnai nuodingas bacillas. Bet daug sykiu pavojingesnis už mesa yra serganczіuju džiova karviu pienas, tuom didesne blede atnesza, kad juomi daugiausia maitinasi vaikai, kuriu organizmas negali kovoti su insiveržusioms jon bacillomis. Sztai szita tai svarbiausioji džiovos tarp vaiku iszsipletojime priežastis!

Bet visutankiausia užsikrecziama per plauczius. Serganczіuju džiova skrepliai, prie žinomo ligos iszsipletojimo laipsnio, kibždete kibžda bacillomis — ir prie tam labai nuodingomis. Jau ir dregname stovyje toki skrepliai pavojingi, bet dar didesni pavoju perstato jie iszdžiuve, pavirte in dulkes, traukiamas in plauczius su kvepuojamu oru. Sveiki plaucziai gal daugiau ar mažiau pasekmingai kovoti su tomis bacillomis, jei jos intraukiamos apribuotame skaicziuje ir trumpa laika; bet jei tos intraukiamos žymesniame skaicziuje ir ilgesni laika, tai priežastis užsikretimui gana dideles. Jaigu-gi plaucziai nevisai sveiki, tai užsikretimas neiszvengiamas.

Isz pasakyto, skaitytojas pats lengvai gali iszvesti, kad tikriausioji apsisergejimui nuo užsikretimo džiova priemone — tai szvarumas. Tad reikia nespjauti, neskrepliuoti ant aslos, žiureti in skreplius kaipo in pavojinga nuodinga dalyka, kaipo in žudanczia užsikretimo versme, — kokiu jie, isztikruju ir yra — sztai elementarinis higijenos instatas, kuri mes visi turime gerai insiteminti. Tuom daugiau reikalinga ta pažiura inciziepinti vaikams.

Sergantieji džiova niekados neturi užmirszti, kad jie gal kitus užkresti, todel pirmu-pirmucziausia jie netur bucziuotis. Taip-gi jie turi ypatinga atyda atkreipti in skreplius; visugeriausia rinkti juos ne skepetelesna bet in tam tikras spjaudinyczias, kurias tankiau szvaryti gesintomis kalkemis. Baltinius pirm skalbimo reike iszvirinti žaliamjame muile.

Džiovininkui mirus, reikia desinfekciruoti kaip velionio daigtus taip ir buta, kuriame jis gyveno.

Tai-gi atkreipkime rimcziau atyda in džiova ir jos aukas!

K. REKLAITIS

Lietuviszkas Graborius
Laidoja numirelius pagal naujausla mada ir moksla. Turiu pagelbininke moterems. Prieinamos prekes.
516 W. Spruce St.,
MAHANOY CITY, PA.
306 MARKET ST.,
TAMAQUA, PA.

MERCHANTS BANKING TRUST CO.
MAHANOY CITY, PA.

3-czia Procentas už jusu pinigus ir saugumas del jusu pinigus yra geriaus negu 10-tas Procentas, be jokio saugumo.

MERCHANTS BANKING TRUST CO.,
moka 3-czia Procenta už jusu sutaupytus pinigus ir ta suma kas-kart augau didyn. Yra tai saugiau ir geriau del žmogaus kuris dirba ir czedina. Dėkite savo pinigus in szita Banka o persitikrinsite ir matysite kaip tai pinigas auga su padauginimu Procento.

PO AUDROS

:: ISZ ŽEMAICZIU GYVENIMO ::

I.

ASZ manau, Levele, tu jau savo Lyzeli suvisam užmirszai. Visuomet matau vaikszcziojant su tuo,—su tuo, kaip jis vadinasi, ar Krasauskis ar kas!...

Kalbejo Gruiniene Žvirblaitiszke Levysei Paukształtei in ausi prisikiszdama, nes nenorejo, kad kiti in bažnyczia einantieji iszgirstu, apie ka ji kalba.

Gruiniene buvo nieko sau žmonele: vikri, apsukri, ne kokia davatka! Reikala greitai suprato ir žinojo, kaip apsisukti.

Levyse Paukształtaite irgi ne buvo isz kelmo iszspirta pastumdele! Jauna, aukszta, lanksti, kaip ir visos Alsediszkes; be to, ji buvo graži, turejo puikias, geltonas kasas ir gyvas akis! In bažnyczia eidama, szilkine skepetaite taip gražiai susiriszdavo, kad net patys iszlidieje jaunuoliai ne viena syki dirsteldavo ir ne viena grukszni seiliu nurydavo.

Levyses teveliai jau labai seni, diena isz dienos laukia, bene atsitiks kam pavesti savo žemele, bene atsitiks už ko iszleisti savo vienturte mylima dukrele. Ag, juk buvo atsitike! Buvo! Tik žiaurusis karas pagavo: iszejo ir negryžo....

— Kaip sau nori, coce — atsiliepe Levyse, kiek paraudusi — ilgai nesziojaus szirdy, bet juk ar taip versi ar kitaip, vistiek nebegrysz... Žinai, kai atsimenu, szirdyje taip negerai pasidaro, taip negerai... Kartais net apsiverkiu...

— Geriau ir nereikejo. — Tese Gruiniene. — Rimtas buvo. O dar koks darbininkas! O koks meistras! Tokio antro visoj parapijoj nerasi. Ak, juk ne vienam Lyseliui, ne vienam... Juk daugelis iszejo, keli sugryžo!...

— Pirma rasze, o paskui ne. Paskutiniame laiszke parasze, sako, iszeinu in fronta, neraszyk, nes vistiek laiszkas nepasieks. Taip ir dingo be žinios. O jau juk tiek metu!

— Man rodos, jau ir užmirszai, kas mire! Bereikalo bepriminiau. Juk tau geras ir Krasauskis.

— Geras, cioce, bet prie pirmojo pamyleto pati szirdis linksta....

— Taip jau yra! Ir asz pati, kol dar jauna buvau, buvau prisiriszusi. Ir poteriai ne poteriai budavo ir malda ne malda! Kaip kokia pikta dvasia buvo in galva inlindes! Bet kai reikejo, nusikracziau! Taip ir tau, susidraugausi su kitu, o pirmasis, tatai, nebebus ominiais!!

Tuo tarpu moterys priejo prie Alsedžiu. Palankej, prie sraunios upes atsisedo koju auti; czia margavo daug žmoniu tai pradedancziu, tai baigiancziu autis. Greit ir bažnyczioj suskambino.

Bet koks czia dabar skambinimas vienu varpu ir signatoriu! "Lingu langu, lingu langu bam... Lingu langu, lingu, langu bam..." Priesz kara ne taip skambindavo! Buvo bent ko pasiklausyti: keturi, penki dideli varpai, tai net szirdis dreba! Rodos, kalbete kalba: "Duszia danguj, kun's po žemes... Duszia danguj, kun's po žemes..." Arba net Lieplaukiszkiai: "Iszvire motina kankal putros, biski daug! Iszvire motina kankal putros biski daug!..." Vienu klausant, pasidaro be galo liudna, o kitu linksma, jei nori ant vienos kojos sukis!

Dabar gi Alsediszkiams, per amžius pripratusiems girdeti galingus varpus, didinga sutartine, toks mizernas vieno varpo ir dvieju signatoriu aidas atrode labai juokingas. Tacziau, kartu jis primine, kad sziuose laukuose taip nesenai siaute nuožmi karo szmekla, be szirdes, žiauri szmekla, kuri kruvina savo ranka skyre vyrus nuo žmonos ir vaiku, brolius nuo seseru, vaikus nuo tevu ir mylimuosius bernelius dobilelius, nuo mylimuju mergeliu lelijeliu... Ta pati baisioji karo, beprasmio ir betikslio, szmekla gyne pulkus Žemaicziu jaunuoliu in tolimus Rusijos krasztus už cara, už savo engika galvas padeti, ta pati nuožmioji szmekla tramde juos po nuožmiai skurdžius belaisviu logerius, ta pati likusiuju naszlaicziu skruostus gausiomis aszaroms nusejo laukus usnimis apželde, girias isznaikino, atnesze in tevu žeme skurda ir varga.... O, buk prakeikta ir nerask ramybes amžiais!

Taip ir musu Levyse palydejo savo mylimaji in kara, apsiverke, pabucziavo... ir daugiau nemate. O dabar, kai Gruiniene ji primine, kaip gyvas priesz akis atsistojo! Kaip gyvas!

Jis atejo paskutini syki atsisveikinti. Kalbejo su teveliais, pavalge pietus, pasake sudie ir iszejo... Senoji motina isz sudžiuvusiu akies raukszliu iszspaude didele aszara, senasis tevas atsiduso ir smarkiau pypke užtrauke. Lyzelis, tacziau, užsuko pas Levele in kamarele... Ilgai juodu kalbejo, ilgai sedejo žodelio nepratardami, nes skausmas vere...

— Ar besugryszi?

— Su...

— Sztai, asz nupirkau maldaknyge... Pasiimk drauge... Asz isz jos meldžiaus, melskis ir tu, kai sutiksi nelaime ar varga...

Ir taip prabego naktis.

Paskui Telsziuose... Sztai jau glitej sustatyti. Vieni verkia, kiti dainuoja...

— Neszk du rubliu! Neszk! Telsziuose Szv. Antanas stebuklingas! užpirk miszias! Alyzas bega in kuniga, nesza du rubliu. Jei kitas lieptu, niekada nenesztu. Atkirstu—" o ka jis man duos! Nieko!" Dabar taip nemasto. Tiki mylimosios žodeliams.

"Ak, juk tai buvo taip senai!" — Masto Levyse paupyj kojas audama szalia Gruinienes, griaudinasi ir apsižada sukalbeti poterelius ir atvaikszczioti kanczios kelius už Alyzo vele.

II.

Po visam Levyse ilgai vaikszcziojo su Krasauskiu, kviete ji pas save, kaip kita karta Alyza, ilgejosi jo ir vis labiau ir labiau pradejo prie jo pristriszti. Kai jis ilgai neateina, ilgu pasidaro; kai jo kuri szventadieni nesutinka, szirdele sugelia... Visi placziai kalbejo, kad Levyse Paukształtaite iszleks už Krasauskio, kad tai jau visiems žinoma, kad jau ir vestuviu laikas esas paskirtas ir, pagaliau, kad jau reikia apsivesti... Ak, žmoniu liežuviai! Jie greitai szlove nupleszia. Bet dažnai jie klysta!

III.

Bego laikas, mainesi gadyne, griuvo galiunu sostai, in pasauli gryžo ramybe ir tvarka.

Sugryžo vienas, kitas karys, senai užmirsztais, senai palaidotas! Sugryžo ir viena kita žinele, vienas kitas gandelis...

Taip pat viena vakara sugryžo ir Alyzas, ilgus metus neszes Vokiecziu nelaisves junga, ilgus metus varges ir kentejes Vokiecziu žemej, belaisviu retežius... Levyse atsistojo kryžkelyj. Alyzas — gyvas. Krasauskis... ja in tokias kilpas invele, kad nebera kaip jam atsakyti. Alyzas nematytas per tiek metu, Krasauskis bemaž kas vakaras atsilanko... Pagaliau, Alyza ji numarino, palaidojo, pavargelius užmelde pati nesyki potereli "perkando" už jo vele, tai juk viska jis jau gavo! Juk atsiskaityta, kaip padoriai mergelei pridera. Antra, Krasauskis jai dabar artimas, geras, priprastas, namiszkis... Alyzas gi tiek metu gyvenes svetimuose krasztuose, iszmoko gražiai elgtis, gražiai redytis, puosztis, priprato vaikszczioti gražiuose kambariuose, marmurinemis gatvemis; o gal... o gal kokia Ruse, ar kokia Vokyte insigavo. Kam gi jai Alyzo? Ar ne užtenka Krasauskio?

Prabego keliatas savaicziu, Alyzas niekur nesirodo. Tur buti nenori maiszytis in musu vargszu driskiu buri! Iszponejo! Kokia ten beda! Kokia beda kentejo czia, Lietuvoj Vokiecziu kareiviai! Gyveno geriau, kaip ponai! Ko jiems truko? Nebent gulbes pieno.

Levyse, tokiais sumetimais nusiraminusi, vis ir vis labiau lindo prie Krasauskio. Szis jos nesiszalino; patiko, nesibaide ir maste savyje, ar veliau ar ankszcziau padaryti vestuves. Kalbejo tuo reikalu ir su senais teveliais, nesyki prisimine ir pacziai Levysei. Szi, žinoma, nei prisake, nei atsake. O laikas vis bego ir bego.

IV.

Viena Szventadieni Levyse miestelyj susitiko ir Alyza.

— Laba diena!

— Dekui už laba diena... Sveikas senai bematytas! Isztikruju maneme, kad jau niekada nebesugryszi... — Atsake ji in Alyzo pasveikinima. Jos skruostai staiga užsidege; krikszto linis kraujas, rodos, tuoj iszsiversz isz po permatomo ju szydo; rudos akys suliesnojo, rodos, jose aitrus jausmo sukuriai szelsta...

— Mat, sugryžau! O ka ar nelaukei? — Pratare Alyzas.

— Kam dar ir klausi!

Alyzas užsimaste. Jos balsu ir tuo menku žodžiu daug buvo pasakyta! Sztai, po penketos, szeszetos metu jis vel girdi jos, mylimos mergeles balsa, mato jos akis, deganczius skruostus, gyva, kaip ugni krutine...

Priesz jo akis vel atsivere paskutines dienos Telsziuose vaizdas... Jis stovi tarp kariunaujoku, o ji vaikszto netoliese ir žiuri... Bet žiuri ne taip kaip, o su gailescziu, su ilgesiu, su skausu... Insmigo Alyzui tos akys in paczia dvasios gelme ir tenai iszsinesziojo jas po tolymus Rusu žemes krasztus, po Vokiecziu vaterlanda.... Dabar tos akys vel sztai žiuri in ji! Gyvos! Jos tik sapne, tik vaidentuvej tepasirodydavo! Jos tik mieganti tenuramindavo. Nesyki jausdavo jas arti prie saves ir iszteisdavo rankas, noredamas apkabinti mylimosios kakla, bet... pabusdavo isz miego szalta lagerio žeme apkabines...

Alyzas dar syki pažvelge in jas ir susipurte... Tos akys kadaise buvo kitokios. Dabar jos žiuri, o kadaise jomis neapsakoma grožybe reiszkesi... Pasiklause jos balso; dabar balsas tik skambejo, o tada—dangiszkos muzikos virpejimas plaukdavo — nuo jo szirdis alpdavo... Ak, juk malonu budavo lekti, ne eiti, in mergele asztuonet kilometru pusnimis, sniegais, vejui szvilpiant, pugai siaucziant! Vienas jos, mylimos mergeles malonus žodelis užgydydavo visas vejo, pugos, szalczio ir pusniu padarytas žaizdas! Vienas jos pabucziavimas iszpirkdavo, rodos, amžina pragara!... Kas jam turtas priesz tai! Kas jam ukis! Kas jam, pagaliaus ir ukininko dukte Kaziune su 50 hektaru pasogos! Kas jam vargas, jei tas vargas yra apmokamas ne pinigais, bet perlais, jei jo atvertos žaizdos yra tuojaus užgydomos ne vaistais, bet pacziu stebuklu!

Dabar Alyzui Levyse atrode lyg ir svetima, nors kad ji butu jam svetima niekam neprasitare, nei mastyte ne maste! Tacziau, atrode lyg svetima! Ji pasivogdama ditsteledavo in Alyzo veida ir mastydavo, kaip jis yra gyvenes, kad ne tik toks liesas, bet melynas, ar tiesiog pilkas... Toks apstus kario gyvenimas, o kokius žmones padaro!

Levyse dar syki dirstelejo vogcziomis Alyzui in akis ir pamane gana bloga misle... Jai pasirode, kad Alyzo gyvenimas visai sumusztas, sudaužytas, kad tos veide demes padarytos ne vargo, bet netvarkingo elgesio neribotos laisves... Ir jai prisimine Krasauskis, riebus, kaip apipenetas meitelis, spritnus, nelyginant ožiukas! Na, jis saviszkis, mažai svieto temates, sugyvensiu... Szis, Alyzas... ve tas, kurs ateidavo, kuri glamonedavau, kuri taip karsztai mylejau! Ne! Tas mire, ta asz palaidojau, pavargelius užmeldžiau, už ta ir pati nesyki meldžiausi...

Tacziau, ji klydo. Alyzas buvo tas pats, tik ji ta pati nei senai nebuvo!

— Na, sziam sykiui bus ir viskas... — Pratare Alyzas. — Asz dar neatsikutejau isz keliones, nepasilsejau.... Asz jau eisiu namo... Dabar vel dažnai susitiksime...

Atsisveikino. Ji pažvelge ir nusiszypsojo.

Ta pati vakara Levyse neiszkente, nubego pas Gruiniene ir viska iszpasakojo.

— Sutikau! Tik pažinau! Toks persimaines! Ar po žemes ir buvo, sakau! Žiuri, rodos deginte degina Net szirdis sudreba...

— Žinai ka! — Suszuko Gruinieni ir pati paraudonavo, kaip orarykszte. — Žinai, ka! Sekmadienyj pas mane vakarelis! Pakviesime ir ji! Gerai? Ka?!

— Gerai, kur jau nebus gerai.

— Krasauskio nekviesiu, kad galetumei ramiau pasikalbeti. — Gruinienes akyse rodesi kobiniukai... O tai blogas ženklas. Jos kunas pradejo nežymiai drebeti, kaisti, o nervais kažkokios elektrines bangos szelo... Ka jau padarysi! Boba dar jauna, kaip gudroliai sako, su temperamentu... Vyra in kara paeme, norejo su kitu apsivesti, bet klebonas szliubo nedave... Kartais Gruiniene apsimesdavo davatka esanti, o kartais tiek tol nudroždavo, kad net rausti prieidavo! Pas ja buvo keliami invairus vakareliai, pasilinksminimai, nes tai padedavo jai nusiraminti. Ir dabar ji pamane savyje — kiek tu kalbesi tiek, o asz vis labiau mokesiu prilysti...

V.

Sekanti Sekmadieni abi su Levyse zujo po miesteli, pirklnejosi szi ta, rengesi vakareliui. Abieju skruostuose žydejo raudoni obuoliukai... Alyza užkviete pati Gruiniene, sakydama, kad jo visi pažystami yra labai pasiilge, kad nori ji pamatyti savo tarpe. Jis neatsisake ir prižadejo ateiti.

Brekszmiais jau visi szoko, muzika spiege, langai drebejo, o dulkiu — nemaži debeseliai kilo. Lauke oras toks gražus, o Gruinienes troboje, jei nori, kirvi pakabink! Ir tas stoves, nekris! Oras toks tvankus ir blogas.

Alyzas inejo, pasisveikino, apsižvalge, atsisedo. Muzikantas sužvygino polka, mane, kad ir Alyzas szoks, bet szis pasižiurejo in szokancziuju trypsena, in dulkiu sukurius ir in ta Žemaitiszka grudimasi, nusiszypsojo ir atsikeles iszejo laukan. Tarpduryje prie jo prikibo Levyse su Gruiniene. Jos abi kraipesi, vypsojo, norejo Alyza pralinksminti, tai iszvesti ji isz to upo, kuris, kaip joms rodesi, slege jo siela.

— Tamsta nei neszoki!

— O mudvi taip norime, kad paszokintum! O, kaip linksminasi.

— Na, yra ko czia linksmintis! Va, jie taip stumdosi ir grudasi, kad asz ir isz trobos iszbegau! Be to, ten tiek dulkiu, kad negalima ir prie geriausiu noru nei szokti nei troboje liktis... — Be to, Alyzas norejo pasakyti, kad su tais piemenimis, kurie, kaip ožiukai, tripsojo po asla, nera nei jokio malonumo bendrauti!

Gruiniene tuo tarpu kažkur nubego, matyt norejo palikti vienus, kad pasikalbetu. Juo-

—:Toliaus bus:—

NAUJAS PASAŽIERINIS LAIVAS

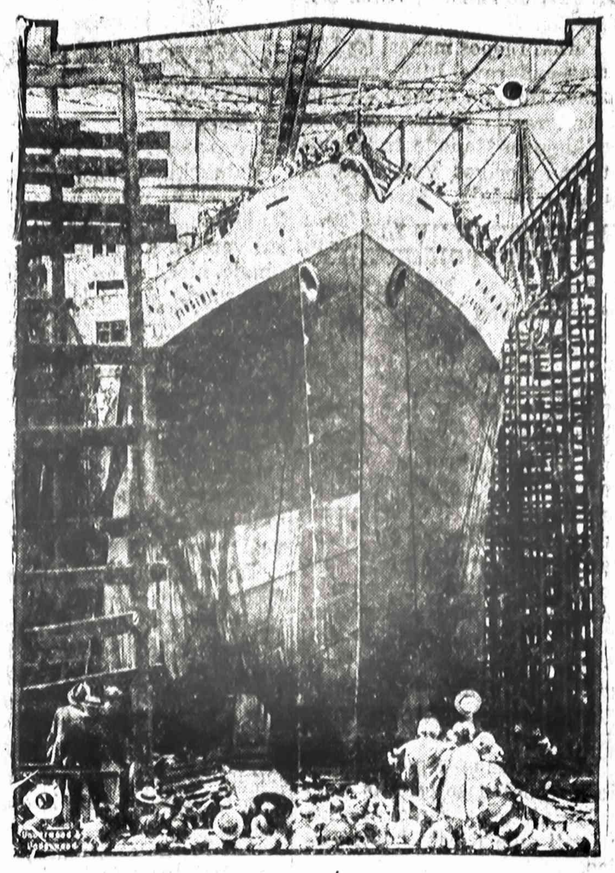

Newport News, Va., dirbtuvese laivu, likos nuleistas in vandeni szis naujas milžiniszkas 34,000 tonu sunkumo laivas "Virginia" varomas elektriku, kuris plaukines isz Ameriko in Panama.

BALTRUVIENE

Jus ruteles funiu nedarykite,
Nuo tokiu szposu atsipratinkite,
Kaip tai Lakavanos paviete buvo,
Laike veselkos kuri atsibuvo;
Da to neiszaiszkysiu,
Sziadien nutylesiu.

* * *

Kaip in Pilamadelpije bobeles atvažiuoja,
Tai norints gerai paulavoja,
Kada isz Skulkino pinigeliu atsiveža,
Tai ne cento namo neparveža.
Po kokius ten institutus ir szpiczilistus valkiojesi,
Rodos del saves sveikatos jeszkosi,
O tuom laik daug pinigu praleidžia,
Sunke proce savo vyro iszleidžia.
O jus vyrai cimbolai,
Ar tai darote gerai?
Kas isz tokiu bobu gali buti,
Turi vyras kanecz prapulti.

* * *

Szenadoryje buvo krikszty nos,
Tai užtino gerkle ne vienos,
O kaip Anglikai pro szali ejo,
Tai ant tosios grinczios žiurejo.
Mislino kad velnes smauge Žyda,
Ba tokio giedalo negirdejo niekada.

* * *

Vienoje vietoje ant veselkos bobos susirupcziavo,
Bet musztis negavo,
Mat vyrai atskyre,
Viena nuo kitos nuvare.
Paskui viena isz tu bobu,
Ant vaikino užsisedo,
Vaikinas nuo saves ta boba stume,
Pats per duris laukan iszdume.

* * *

Jau apie Czikaga ne noriu ne kalbeti,
Ne szmotelio popieros gadyti,
Sunku srutas iszvalyti,
Ir apie viska apraszyti,
Ten tai subegimas isz Ameriko visokiu srutu,
Isz visokiu apygardu kokios ten nebutu,
O bobos su visokiais budais,
Daugiausia su svetimais vyrais.
O ka jau gaspadines isz ju,
Apsakyti to negaliu,
Burdingieriai daug nukencze,
Nuo tu bobu aibecze.
Katras nuolat nefundina,
Tai ne ilgai pabuna,
Nuolat turi gerkle munszaine pripildyt,
Jaigu nori ilgiau pas jaises pedas suszilt.

* * *

Jau apie taises szalis negaliu nutyleti,
Kur randasi Lietuviai maiszyti,
Apsiveda su Protestonkoms,
Kaip tai Lietuviai sako su pagonkom.
Kokis buvo ju razumas,
Tokis ir ju gyvenimas,
Net apsakyti geda,
Tegul Dievas sergsti kožna viena.
Tokiu poru gyvenimas kaip laukiniu,
Kaip atlikusiu paskutiniu,
Per dienas muszasi,
Nuolatos kaip szunes edasi.
Niekas juju nesuvaldo,
Su buteliais ir bliudais galvas skaldo,
Apsidrasko ir drabužius,
Ant ulycziu daro juokus.
Ant tokiu bjauriu Lietuviu,
Žiuri praeigiai kaip ant žveriu,
Pecziais trauko, — dyvinasi,
Isz tokiu laukiniu piktinasi.
Turime nemažai vyru tokiu,
Isz tamsesniu Lietuviu,
Ka per savo apjakima,
Pagadina sau gyvenima.
Lietuviams tas neiszpuola,
Imti už moteri kokia papuola,
Nežiuri ne kokia viera,
Pas juos skirtumo ne yra.

MINERS' ASTHMA IR NOSINIS KATARAS

Gerklinis kataras, Bronkitis, Gerklinis kosulis, Sunkus kvepavimas, Katariszkas kurtumas, Užimas galvoje, Priszakinis galvos skausmas. Neužmokama gyduole vartojama su stebetine pasekme per 30 metu. Preke 25c. per paczta. Iszrasta ir parduodam vien tik per

THE HAMPDEN LABORATORY
724-736 MULBERRY STREET
READING, PA.

ANT PARDAVIMO.

Du namai ant puses loto, prie 907 E. Pine St., ir 906 E. Market St., geriausiame padejime. Namas ant Pine St., turi szilluma, maudykle ir kitos visos vigados. Taipgi parsiduoda naminiai daigtai. Ateikite pamatyti. Galima pirkti pigiai. Kreipkites ant adreso:

Peter Traskauskas,
907 E. Pine St.,
t.s.31) Mahanoy City, Pa.

PAJESZKOJIMAI

Pajeszkau Stanislova Javanauska, jis gyveno Minersville, Pa., 1909 mete. Turiu svarbu reikala, jaigu kas apie ji žino, meldžiu praneszt. t.73

J. Saltiniszkis,
11697 St. Louis St.
Detroit, Mich.

Asz Veronika Mieszkonis pajeszkau savo broli Jurgi Vasiliauska. Jaigu kas apie ji žino meldžiu praneszti arba tegul pats atsiszaukia ant szio adreso: (t73

Veronika Mieszkonis,
1329 Orange St.,
Berwick, Pa.

Dr. T. J. Tacielauskas

Pirmutinis Lietuviszkas Dentistas Mahanojuje.

Ant Antro Floro Kline Sztoro
19 W. Centre St. Mahanoy City

NAUJAS DIDELIS SAPNORIUS
ARBA ISZGULDYMAS SAPNU

Su 283 Naujais Paveikslais.
160 Puslapiu.
8 coliu ilgio, 5½ col. ploczio

Pagerintas ir padaugintas iszleidimas. Sudetas per senoves ir szos gadynas astrologus ir isztrauktas isz visokiu senraszcziu. Iszguldanti kiekviena sapna ir kas ateiteje stosis. Su priedu planetu ir visokiu burtu. :: ::

Knyga puikiai drucziai apdaryta kietais audeklineis apdarais. PREKE $1,50

W. D. Boczkauskas Co.,
Mahanoy City, Pa.

ŽINIOS VIETINES

— Utarninke Readingo pede.

— Panedelyje atsidare sudas Pottsvillej su 400 teismu kuriuos sudas tures užbaigti. Badai randasi net 14 teismu už žudinstas.

— Juozas Grineviczius sunus Mares Grineviczienes ant W. Pine uli., iszvažiavo sziadien in Lehigh Universiteta, Bethlehem, Pa., lavintis ant elektrikiszko inžinieriaus.

— Kasyklos praeita sanvaite dirbo blogai. Ant szios sanvaites tikrai nedažinota kiek dienu iszdirbs.

— Arti Pottsvilles, Mill Crossing, susidure automobilius kuri vare Mrs. Braun su kitu automobilium Mikolo Kociko. Kocikas ir Mikolas Lazauskis (o gal Lazauckas) likos užmuszti ant vietos ir trys vaikai sunkiai sužeisti kaipo ir Mrs. Braun sužeista. Užmusztieji gyveno Mount Hope.

— Slavoku bažnyczios kampinis akmuo bus paszventytas ateinanti menesi ir neužilgio pabaigs statyt. Darbas eina sparcziai, elektrikas jau buna užvestas per Florijona Boczkauska (Flo Electric Co.) 312 W. Pine uli., kuris aplaike kontrakta ir pristate puikiu liktoriu in nauja bažnyczia.

SHENANDOAH, PA.

† Mikola Sziras, 222 E. Mt. Vernon uli., mire po trumpam laikui, namie. Velionis paliko paczia, dvi dukteres, du sunu ir szeszis anukus. Laidotuves atsibuvo Utarninke su pamaldomis Szv. Jurgio bažnyczioje.

† B. Milusai, 920 W. Coal uli., aplaike liudna žinia buk ju sunus Juozas, 17 metu, mire nuo uždegimo plaucziu Pennhurst State School. Paliko tevus, seseria ir du brolius. Laidotas Panedeli su apeigomis Szv. Jurgio bažnyczioje.

Minersville, Pa. — Katre Szmerauckiene, 96 metu, atsikelus nakti, vaikszcziojo miege ir nupuole nuo trepu taip pavojingai susižeisdama kad mire, pirm negu paszauktas daktaras galejo jai prigelbet. Velione buvo ant burdo pas Antanina Bruce. Paliko dvi dukteres ir sunu Jona Pottsvillej.

Pottsville, Pa. — Poni Marijona Skamaracziene ir jos anuke pana Helena Zubrickiute, atlanke savo sunu Alberta kuris gyvena Filadelfijoj ir kelias dienas perleido pamaryje Atlantic City. Taipgi atlanke sunu Leona ir duktere Mrs. Neary, Detroite, Mich., atlikdama kelione automobilium, atlankydami žymesnes vietas kelioneje isz ko turejo nemažai smagumo. Reikia primint, kad sunus Leonas yra žymus artistas ant koncertines armonikos ir duoda koncertus ant pulkiausiu susirinkimu.

ANT PARDAVIMO.

Biznavas namas su salunu parsiduos labai pigiai. Randasi ant didžiausios ulyczios St. Clair, Pa. Motere parduos isz priežasties mirties vyro. Name randasi 9 ruimai su maudykle ir visom vigadoms. Kreipkites ant adreso: (t.76

P. J. Dougherty,
36 S. Centre St.,
Pottsville, Pa.

ANT PARDAVIMO.

Naujas 8 ruimu Stucco namas, su groserne ir buczerne, gerai iszdirbtas biznis. Namas turi visas vigadas. Taipgi garadžius ir lotas 150 pedu ilgio. Preke tiktai $7,500 su tavorais ir fikszeriais. Kreipkites ant adreso. (t76

327 Penn St.,
Tamaqua, Pa.

Isz Lietuvos.

LIETUVOS DEGTUKU PRAMONE.

Priesz kara Kauno gub. buvo 2 inmones su 202 darbininkais ir Vilniaus gub. 1 inmone su 28 darbininkais. Visos trys dirbtuves pagamindavo degtuku maždaug už 128,500 rubliu. Dabar Lietuvoje veikia 4 degtuku fabrikai. Jie visi turi apie 340 darbininku.

UŽMUSZE DU KAREIVIUS.

Szesztadieni, Rugpiuczio 11 diena 15 valanda eidamas Lenku burininkas su 5 kareiviais palei demarklinija, isz Viluniszkio dvaro, Traku apskr. užtiko pirmame punkte, demarklinijoj stovinti sargyboje eilini pol. Jankauska Jona.

Jankauskas netiketai buvo aresztuotas, nuginkluotas ir nugabentas in Mazdrenu kaima pas Lenku baro vada. Baro vadas klausinejo apie Lietuva, nieko nepeszes atidave ginklus ir gražino ji atgal.

EMIGRACIJA LIEPOS MEN.

Kaunas. — Sziu metu Liepos menesi isz Lietuvos emigravo iszv iso 756 žmones, isz ju in Argentina 110, Brazilija 60, Afrika 77, Kanada 334, Uragvaju 25, Aerikos Suv. Valstybes 127, Meksika 5, Kuba 8 ir Palestina 8.

Pernai Liepos menesi isz Lietuvos emigravo 1,066 žmones, szimet Birželio menesi — 738.

Emigracija ypacz smarkiai padidejo in Kanada ir truputi in Suv. Aerikos Valstybes, in kitur — mažeja.

LENKAI NUŽUDE LIETUVIU POLICININKA?

Kaunas. — Neseniai buvo praneszta, kad Lenkai pagrobe policininka Petra Matulevicziu. Dabar to pagrobimo smulkmenos paaiszkejo. Pol. Matuleviczius ejo demarklinija, Szvintos ežero pakraszcziu. Jam inejus in krumus, kuriais buvo apauges ežero krantas, subelde szuvis. Kiek veliau subelde dar du szuviai. Po ju vienas Lenku kareivis greit atbego in tuos krumus ir nuvijes ant ežero kranto meszkeriojanti seni, juose pasislepe. Paskui girdejosi riksmas, bet tuoj viskas nutilo. Taip be jokios žinios dingo pol. Petras Matulevicziu.

Užklaustas apie pol. Matulevicziu Smalvuose esantis Lenku karininkas atsisake atvykti ir duoti apie ji bet kokias žinias.

Yra rimto pagrindo manyti, kad Lenkai pol. Matulevicziu nužude ir paslepe.

PAJESZKOJIMAI

Szie žmones, gyvena Amerikoje yra jeszkomi:

Aleknavicze Stanislovas, gyv. Atlantic Mine, Michigan.

Ambrozeviczius (Ambrozewitz) Dr. S. A. Gyveno kadalsia San Francisco, California.

Borovikas Antanas. Atvyko Amerikon isz Žvirniu kaimo, Ežerniu aps.

Buivydas Kazys. Gyveno Chicagoje.

Czesnauskas Kazys (Charles Hapman) gyv. Cleveland, Ohio.

Cziupkevicziai Motiejus ir Juozas. Gyveno kada Brooklyn, N. Y.

Dautartas Petras, isz Ruszizskiu vals., Kauno apskr. Priesz kara gyveno Morris, Ill.

Eitutis Jonas M. isz Bauzalcziu kaicmo, Eržvilko valscz., Taurages aps.

Gribauskas Antanas. Atsiliepe jo žmona, Agota Gribauskiene.

Grigalius Antanas. Atvyko Amerikon isz Panevežio aps., ir gyv. Cleveland, Ohio.

Jokubaitis Aleksandras isz Raseiniu apskr., Gyv. Harvey, Ill.

Jonauskas Juozas, isz Ilakiu vals., Mažeikiu apskr., Gyveno kadaise Caspian, Mich.

Juzukonis Jonas. Kiles isz Žasliu par., Traku apskr.

Kavaliauskaite Veronika, isz Kauno apskr., Gyv. Chicagoje.

Kisieliauskas Jurgis, isz Raseiniu apskr., Raudones vals., Raudonenu kaimo. Gyv. New Yorke.

Kumpys Kazys isz Szakiu apskr., 2-3 metais atgal gyveno Detroit, Mich.

Laskauskiene Kazimiera, isz Kauno apskr. Gyv. Chicagoje.

Matuzeviczius Jonas, isz Biržu aps., ir valscz., Rinkuszkio. Gyv. Chicagoje.

Mikalauskai Juozas ir Antanas, isz Mariampoles apskr.

Mikuleviczienė Jeva (Eva Mikulevich). Gyv. Hartshorne, Oklahoma.

Mickeviczius, Gyv. Herrin, Atsiliepe jo žmona, Marijona Mickeviciene.

Misius Jurgis, isz Dudoniu kaimo, Velžio val., Panevežio apskr. Gyv. Chicagoje.

Mondzajevskiai Jonas, Vladas ir Juozas. Paeina isz Kauno miesto. Gyv. Chicagoje.

Mitkeviczius Adomas, gyveno per 24 metus Aurora, Ill.

Morkunas Adomas. Kiles isz Joniszkelio par., Biržiu apskr., Gyv. Chicagoje.

Mysko Aleksas ir Eugenija. Gyveno kadaisiai Cicero, Ill.

Norvaisza Petras. Paeina isz Trikszliu val., Mažeikiu apsk., Jautakiu kaimo. Gyv. Cleveland, Ohio.

Norvaiszai Martynas ir Stanislovas. Paeina isz Smilgiu vals., Panevežio apskr.

Ostrauskas Augustas. Paeina isz Panevežio apskr., ir gyveno Chicagoje.

Paukszta Antanas. Gyveno Harvey, Ill.

Potschka, Henry. Gyveno kadaise Marcola, Oregon.

Raczius Pranas. Gyveno Westville, Ill.

Sankute Marijona, priesz kara gyveno Brooklyn, N. Y.

Schartner Gustav. Gyveno Shannon, Ill. Paeina isz Naumiesczio, Szakiu apskr.

Survila Juozas, isz Ukmerges miesto. Gyv. Hamtramck, Mich. Atsiliepe jo žmona, Darata Surviliene.

Smilingiene Julia, isz Retavo Telsziu apskr. Gyveno Chicagoje.

Stankaitis Pranas, isz Sintautu par., Szakiu apskr. Gyv. Seattle, Wash. Atsiliepe jo žmona, Petronele Stankaitiene.

Vaitkeviczius Antanas. Paeina isz Telsziu apskr. Rietavo vals., gyveno New Yorke.

Vilczinskas Domininkas, isz Kauno apskr. Gyv. Chicagoje.

Aukszcziau iszvardyti žmonys yra praszomi atsiliepti, ir kiekvienas kas ka nors apie juos žinotu yra praszomi suteikti žiniu. Bet kokia žinia bus brangiai invertinama.

LIETUVOS KONSULATAS,
Rm.1232, 608 So. Dearborn St.,
Chicago, Ill.

Reading lines

$4.00 Dubeltavas Tikietas IN

NEW YORKA

NEDELIOJ 16 Septemberio

Specialis Treinas Subatos Nakti

Isz	Ryte
Shamokin	12:01
Mt. Carmel	12:10
Ashland	12:47
Girardville	12:55
Shenandoah	12:35
Mahanoy City	1:16
Tamaqua	1:45

New Yorke pribus Liberty St. 6:35
New York pribus W. 23rd St. 7:40

GRIŽTANT—Apleis New Yorka nuo W. 23rd St. 6:47 vakare, nuo Liberty St. 7:00 vakare Standard Time.

Ant Readingo Geležinkelio

Pavogti Karoliai

Panczekiu kaime, priesz kelis desetkus metu, pas ukininka Macz... dingo karoliai nemažai verties. Klausinejo ir sznipinejo, nieko ne galejo dažinoti apie vagi, dingo kaip vandenija. Didelis sumiszimas ir gailestis pastojo grinczioja M—. Ant tuszczio, karoliai dingo! Tame vienas isz kaimuocziu dave roda:

— Jonai — tare — karolius atrasi, tiktai nusiduok pas burtininka Sanku, o jis nuburs vagi ir parods kaip ant delno, dievaži pamatysi!

Tai ne dyvai, ba da ir sziandien žmonis, o ypatingai moteres intiki in visokias raganas ir burtininkes, o tame laike kožname kaime buvo žinunai.

Macz... Jonas rado raganiu Sanku ir pas ji nusidave net in Aszmonus su taja vilczia, jog nuburs kur gali rast karolius. Užmokejo gerai ir dasižinojo:

— Jeszkok kamaroje pas savo kaimyna Juoza, ten guli paczios karoliai.

Jonas M... isztikro turejo kaimyna vardu Juozas, juk žinote, jog kožnam kaime Juozu ir Jonu daugiausia, tai ant kart dideliai nudžiugo Jonas jog atsirado vagis ir padekavojas raganiu sugryžinejo linksmas namon. Eidamas namon ant kart užsidunksojo, nes tas kaimynas Juozas buvo del jo geriausiu prieteliu ir darodinyku, visi kaimuocziai ji mylejo ir guodojo, buvo sztant gaspadorius, ir kaip czia dabar daryti pas ji krata? Bet reikia raganiaus klausyti. Ka pasake yra teisybe. Reikia jeszkoti kamaroja pas Juoza karoliu ir tas kvailas Jonelis taip padare.

— Žmogau! — tare Juozas baisiai susirupines — bijokie tu Dievo persižegnok, ka tu darai, gal tave velnias apipainiojo!

— Ne, — atsake Jonas, — pas jus ant lentynos, kamaroja musu karoliai, tiktai atidarykie kamara!

Juozas pavelino iszkrest visus užkaborius, bet karoliu ne rado. Vietoja kad Juozas galejo kvaila Jona apskust, jog ne kaltai užsipuole, bet Juozas ne skunde, tada Jonas apskunde Juoza, pasiremdamas ant žodžiu burtininko. Ne galejo sude nieko laimeti ir gal butu gaves tupt in Kalvarija už kvailuma, bet kitaip stojosi. Buvo M... jomarkas ir ant tos dienos Juozas su Jonu buvo paraginti in suda. Jonas su paczia eidami ulyczia pro žmonis paregejo savo karolius ant kaklo nepažystamos moteres ir sulaikes motere už rankos paszauke:

— Del Dievo! Juk tai mano karoliai!

Dabar trumpai nubaigsime. Policijantas pasisuko, vede Jona, jo paczia ir nužiureta moteri pas burmistra. Pasirode, jog karoliai ant moteres kaklo tikrai buvo Jonienes. Toji motere pirko nuo Žydo, o Žydas, kaip pripažino pats, pirko juos nuo pažystamo pusbernio. Ta pusberni tuojaus sueme, likusi in suda pristatytas, kur prisipažino, jog pavoge, kada nieko grinczioje nebuvo.

Dabar pažino Jonas, kokis jis kvailys ir jog ne dorai su Juozu apsiejo, kuri ne kaltai nužiurejo ir prasze atleidimo.

Juozas atleido Jonui, ir dekavojo Dievui, jog kaltininkas atsirado ir ant to pasibaige.

Jonas murmejo po nosia gryždamas namon ir dantimi grieže:

— Na tu rupu... Saukau, kaip asz tave nutversiu, tai kaulus sulaužysiu!

— Na ka dabar žmonys ant manes sakys! Juk asz niekur ne galesiu akiu parodyti! Na, tu ru...!

RADO LIKUCZIUS SENOVISZKO MALD-NAMIO

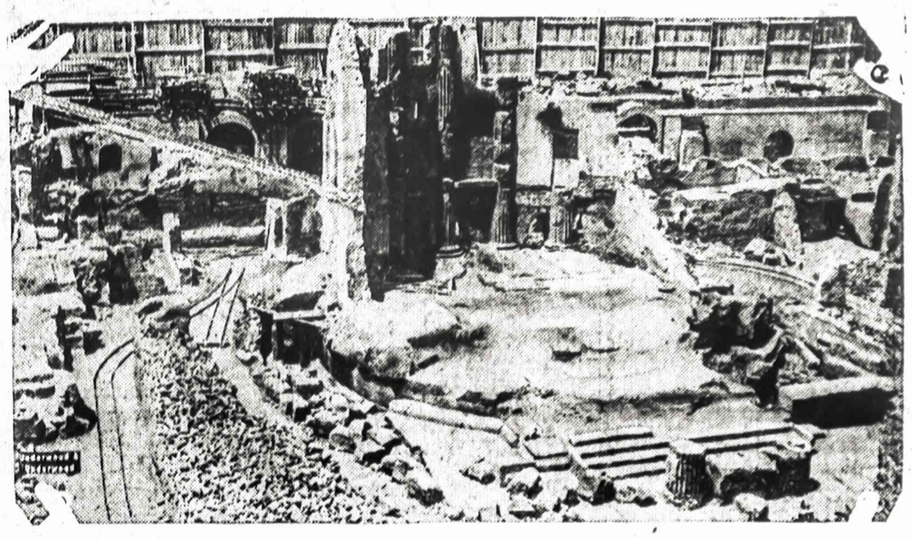

Kada darbininkai kase pamata del teatro Ryme, užtiko ant griuvesiu senoviszko maldnamio kuris turi nemažiau kaip tris tukstanczius metu. Kas ji pastate, tai da neisztyrineta.

JUOKAI.

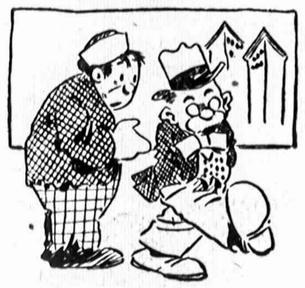

NA JE ISZTRAUKE.

— Ko taip susiraukes?
— Sugryžtu nuo dentisto!
— Ar iszlupo danti?
— Na je iszlupo!... iszlupo doleri. *

PADALINA.

Kaip tu gali pavelinti, kad vyriausias tavo sunus musztu jaunesnius?

— Tai mat daro isz mano paliepimo. Žinote reikia ir tai, jog asz neturiu laiko kožna isz paeiles muszti? Duodu in kaili vyresniam tiek plegu, o tas paskui iszdalina tarp kitu. *

GERAS ATSAKYMAS.

— Mano brangi, kada sueisime in pora, tai nustosime szokti.

— Gerai, bet paskui tu szoksi. *

Užeme Hooverio Vieta

Williiam F. Whiting isz Holyoke, Mass., apeme dinsta vertelgystos sekretoriaus in vieta atsisakiusio Herberto Hoover, kuris yra kandidatu ant prezidento.

DEL PASILINKSMINIMO MILIJONIERIAUS.

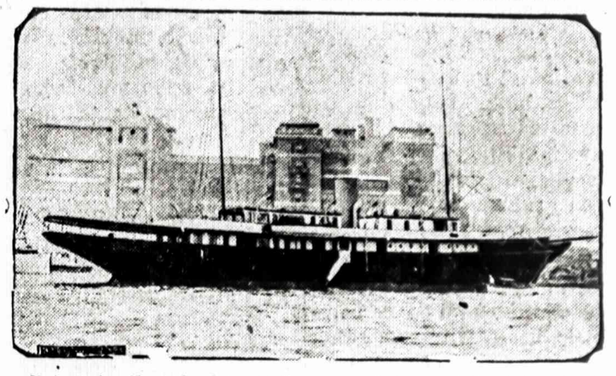

Szis laivelis "jachtas" likos padirbtas del milijonieriaus Juliaus Fleischmono isz Cincinnattos, Ohio, fabrikanto Fleischmans mieliu, kuris kasztavo daugiau kaip 625 tukstanczius doleriu. Fleischmonas neužilgio atliks kelione po visa svieta su tuom laiveliu ir užkviete daugeli savo prieteliu dalyvauti toje kelioneje.

NEW YORKO KONSULIS PAJESZKO.

Kasaraviczius, Kazys (Charles Casper) isz Žydiszkiu parapijos, Mažeikiu apskr., 1923 mete gyveno 40 Martin St., New Yorke.

Skavinskis, Kazimieras, per ilga laika gyvenes Binghampton, N. Y., o dabar giminem jo adresas nežinomas.

Gecevicziai, Tomas, Ona ir ju vaikai Tomas ir Vilgelmas, iszvyke Amerikon priesz kara ir gyvene New Yorke ar kur apie New Yorka.

Roszkovskaite, Elena, Amerikon atvyko karo metu, gyveno Brooklyne pas Roszkauska, o veliau iszvyko Vaszingtonan — dabar apie jos gyvenimo vieta žiniu nera.

Reotas, Vincas, isz Raudenu, Kurszenu val., Sziauliu apskr., dar priesz kara Amerikon atvykes ir gyvenes Bostone — manoma kad ir dabar gyvena apie Bostona.

Konaviczius, Simonas, isz Lietuvos iszvykes 1904 mete, gyvenes Brooklyn, N. Y., ar kur nors Brooklyn apielinkeje.

Kriszcziunaites, Anele, Marijona, ir Mikolina, isz Lietuvos iszvykusios priesz kara ir gyvenusios apie New Yorka.

Grunda, Jonas, isz Czedonu miestelio, Amerikon atvykes 1912 mete, gyvenes Chester, Pa. Kur dabar gyvena tevai ne žino — yra labai susirupine.

Umbraziunas (Ambraziunas) Kanstantinas, Saplie kaimo, Szvenczioniu apskr.

Utermanas, Karolis, gimes Danijoj, Amerikoje gyvenes gana ilga laika ir neva palikes dideli turta.

Valantiejute, Kazlauskiene, Ona gyvenusi (gal ir tebegyvenanti) Waterbury, Conn.

Paltanaviczius, A., gyvenes 555 Metropolitan Avenue, Brooklyn, N. Y.

Stopinas Kasparas, gyvenes Brooklyne ir Bostone, ar kur nors apie tas vietas.

Lipeika, Antanas, gyvenes Litchfield, Conn. Nuo 1924 m. jo gyvenimo vieta nebežinoma.

Jeszkomieji arba apie juos ka nors žinantieji praszoma atsiliepti sziuo adresu:
Lithuanian Consulate General,
15 Park Row, New York, N. Y.

A. RAMANAUSKAS
LIETUVISZKAS GRABORIUS
28 Frack St., Frackville, Pa.
Bell Telefonas 172

MILL & PATTERSON STS.,
ST. CLAIR, PA.
Bell Telefonas 1430-R

Iszbalsamuoja ir laidoja mirusius ant visokiu kapiniu. Pagrabus paruoszia nuo paprasczіausiu iki prakilniausiu. Parsamdo automobilius del laidotuviu, veseliu, krikszty niu ir kitiems pasivažinėjimams.

PARSIDUODA PUIKI FARMA.

Katras nori buti savo bosas ir pats sau dirbti, tai dabar turi gera proga nusipirkti gera farma, puikioj vietoj arti prie miestelio, geležinkelio, bažnyczios, mokslaines. Geri budinkai su naujais stogais, tvartas su sklepu ir vanduo, stuboj 7 rumai. Žeme gera ir viskas gerai auga, 105 akeriu žemes, 70 akieriai dirbamos, 35 ganyklos, didelis sodas su visokiais vaisingais medžiais, 2 arkliai, 11 raguotu gyvuliu, 150 visztu ir kitokiu paukszcziu. Parsiduoda su visku kas tik ant farmos randasi. Kuris pirks szita farma bus nuo pirmos dienos laimingas ir papiningaus. Parduoda isz priežasties jog neturiu szeimynos o vienam nuobodu gyventi ir noriu važiuoti in Lietuva. Preke $5,500.. Inmoketi reikia $2,500, likusia suma gali likti ant 5 ar 6 procento.

Frank Barteisch,
R.F.D. No. 4. Ulster, Pa.
t. 73.

THE UNION NATIONAL BANK
MAHANOY CITY, PA.
UNB

CAPITAL STOCK $125,000.00
SURPLUS IR UNDIVIDED PROFITS $623,358.62

Mokame 3-czia procenta ant sudėtu pinigu. Procenta pridedam prie jusu pinigu 1 Sausio ir 1 Liepos. Mes norim kad ir jus turėtumet reikala su musu banka nepaisant ar mažas ar didelis.

G. W. BARLOW, Pres.
J. FERGUSON, Vice-Pres. ir Kas.