THE LITHUANIAN SEMI-WEEKLY SAULE (SUN)
PUBLISHED EVERY TUESDAY AND FRIDAY
ESTABLISHED IN 1888. YEARLY SUBSCRIPTION $3.00
Advertising Rates on Application.
PUBLISHED BY
W. D. BOCZKOWSKI - CO.,
MAHANOY AND A STS., MAHANOY CITY, PA.

SAULE
THE SUN.

DU-KART SANVAITINIS LAIKRASZTIS "SAULE"
ISZEINA KAS UTARNINKA IR PETNYCZIA.
Prenumerata Kasztuoja: Amerike ant viso meto $3.00
Europoje ir Kanadoje $4.00 ant viso meto.
Laiszkus ir Pinigus visada siuskite tik ant szio adresoj:
W. D. BOCZKAUSKAS, CO.,
MAHANOY AND A STS., MAHANOY CITY, PA.

UNIVERSITY OF ILLINOIS LIBRARY

No. 8 (ENTERED AT THE MAHANOY CITY, PA., POST-OFFICE AS SECOND CLASS MAIL MATTER.) MAHANOY CITY, PA. PETNYCZIA 25 SAUSIO 1929 (FRIDAY, JANUARY 25, 1929) W. D. BOCZKOWSKI, Pres. & Mg. F. W. BOCZKOWSKI, Editor. 40 METAS

ISZ AMERIKOS

GEDA LIETUVIAMS

NELAIMINGAS LIKIMAS LIETUVAITES; ISZTVIRKIMAS MERGAICZIU.

Nashna, N. H. — Nesenei paneles Kiželiutes mirtis, sudrebino viso miesto mergeles, o ypacz Lietuvaites. Velione priesz kudikiui gimstant, nuvyko in Lowell, Mass. pas kokia moteri pagalbos tu nelaimiu iszvengti. Ta "daktarka" mergina taip padejo, kad nuvare in kapus.

Priesz mirti, mergina pareiszke policijai, kas tas paukszti, kuris gal neviena gyvybe pražude. Valdžia suaresztavo ir inkiszo ji in Cambridge, Mass. kalejima, užstate $5,000, bet kuomet mergina mire užstatas dar padidintas $5,000.

Musu mieste, ypacz jo Lietuviai isztvirkimu jau gal visus pervirszija. Bet juk tamsiai protauti juk daugiau nei geda. Gal, nebejojamai, jai veike toki atsitikimai, kaip sztai, "Iszgedino 3 metu mergaite; dvi mergaites insigijusios pabego; viena net in girias iszbego; moteriu iszsiskolinimas svetimiems; pataisos namai, kalejimai....

Taip, vel, vienas iszgedino 3 metu mergaite, kudiki.

Net baisu prisiminti, kaip ligoninej isztinus guledama mažyte szauke!....

Vel, dvi paneles "atsivede" po dukrele, jos buvo iszbegusios ir isz tevu. Vienos, kaip girdet, "koszer" žydu kilmes.. Paskui vel in viena panele nuleke gandras in dirbtuve; mergina persigando, parbego namo, parasze raszteli "Manes neiszkokit." Ji bego per visa nakti, bet ir gandras paskui pakeliui buvo, net susikibe. Panele norejo gandrui spranda nusukt. Nubego varsze in Manchester, N.H. ir ten nabagas gandras užbaige su panele kova.

Taip pat szv. Juozapo ligoninej nutupe gandras ne tik pas mergeles, bet ir pas motereles. Viena net buvo pavoge, kaip raszo "Vienybe". Kelioms dienoms praejus, sugryžo. Kita, vel, moterele gi dave Franeuzams kiek nori "geru laiku".... O kiek jaunu mergeliu Lietuvaicziu pataisos namuose, o vaikinu prie sunkiuju darbu?!

CHICAGE ARESZTAVOJO 3,500 PRASIŽENGELIU IN VIENA DIENA.

Chicago. — Ant galo palicije nutare miesta iszczystyt nuo visokiu prasižengeliu ir emesi prie to darbo karsztai praeita Subata, suimdami net 3,500 in viena diena. Palicijos stotys buvo prikimsztos su visokiais prasižengeliais.

Palicije užklupo ant hoteliu, spykyziu, teatru, visokiu urvu ir ant kitu vietu kur prasižengeliai susirenka. Priežastis tojo staigaus "iszczystinimo" buvo pervirszinis apipleszimas žmoniu ir net keturios žudinstos taja sanvaite.

LAVONAS KANAPOJE.

New York. — Laike kratos jeszkodami uždrausto sztofo, palicije surado lavona spykyzeje Filipo Cohen'o, kuris buvo pasleptas kanapoje. Nežinomas mire nuo munszaines tik valanda laiko priesz krata ir locnininkas neturejo laiko isznesztì ji isz namo. Palicije daro tolimesni tyrinejima.

NEPAPRASTA OPERACIJE

PATI NUKIRPO SU ŽIRKLEMS VYRUI PIRSZTUS NUO KOJOS.

Manaska, Minn. — Sudas palinosavo Frana Kurba už suplakima savo pacziules ir uždejo ant josios visus kasztus, o jaigu jiji neužmokes, tai tures atsedeti kalejime.

Priežastis sumuszimo prisiegeles buvo ta: Kurba ejo isz miesto laike sniegines viesulos namo ir nuszalo visi pirsztai ant kaireses kojos. Koja pradejo put, o pati paemus žirkles nukirpo jam visus pirsztus, kada tasai miegojo. Pabudes, taip užpyko ant moteres jog atsikeles gerai iszpere jai kaili už tokia operacije, už ka ji apskunde.

Sudže labai pasigailejo nelaimingo žmogelio ir paleido ji namo.

12 ANGLEKASIU SUŽEISTI SUSPAUDOJ KASYKLOSE.

Wilkes Barre, Pa. — Dvylika anglekasiu likos gana smarkiai sužeisti per suspauda Baltimore No. 5 kasyklose, Parsono aplinkineje, o 800 darbininku buvo priversti apleisti darbus per koki tai laika. Drebejimas virszunes žemes buvo taip smarkus, kad stubose abrozai nukrito nuo sienu, kreslai ir stalai szokinejo kazoka ir žmones mane kad tai buvo isztikruju drebejimas žemes. Sužeistieji likos nuvežti in ligonbutes.

NUŽUDE KUDIKI IR PATI SAVE.

New Castle, Ind. — Mrs. William Lowess, 35 metu, pagriebus revolveri, nuszove ant smert savo septyniu metu suneli, po tam pati paleido kulka in savo szirdi. Priežastis žudinsczìu buvo ta, kad sunelis buvo gimes raiszas, o motina negalejo ilgiaus žiureti ant nelaimes savo sunelio.

NUDURE DU SZVENTVAGIUS.

Saint Louis, Mo. — Du nežinomi vyrai likos nudurti ant smert per zakristijona katalikiszkos bažnyczios, Klementa Morena, kuris užtiko juos bažnyczioje apipleszìant bažnyczią.

NUKIRTO SAU "GRIESZNA" RANKA.

Halburton, Kanada. — Kvailiszkas tikejimas apeme jauna farmeri Raymonda Bouteullier, kuris tankiai skaite biblije, o ypatingai tuosius žodžius: "Jaigu tavo ranka yra 'grieszna' arba kita dalis kuno, tai nukirsk." Gal toji ranka buvo labai prasikaltus, kad Raymondas nuejo in girria, nukirto ranka su kirviu ir parsinesze ja namo. Paszauktas daktaras apžiurejo nukirsta ranka ir pasake tevui kad geriau padarytu, jaigu suneli patalpintu in pamiszeliu nama.

VARGSZAS PALIKO 1,500,000 DOLERIU.

Oregon, Tenn. — Danielius Wilsonas, farmeris, kuri visi laike už varginga žmogeli, kada jisai mire, žmones persitikrino kitaip. Kaimynai rado sugriuvusiam namelyje bankines knygutes ant pusantro milijono doleriu, kuriuos turejo sudejas bankose. Vienatinis brolis ir sesuo, kurie gyveno dideliam varge, aplaikys visa turta po mirusiam szyksztuoliui.

DIDELIS FRANCUZISZKAS LAIVAS SUDEGE PRIE DOKO

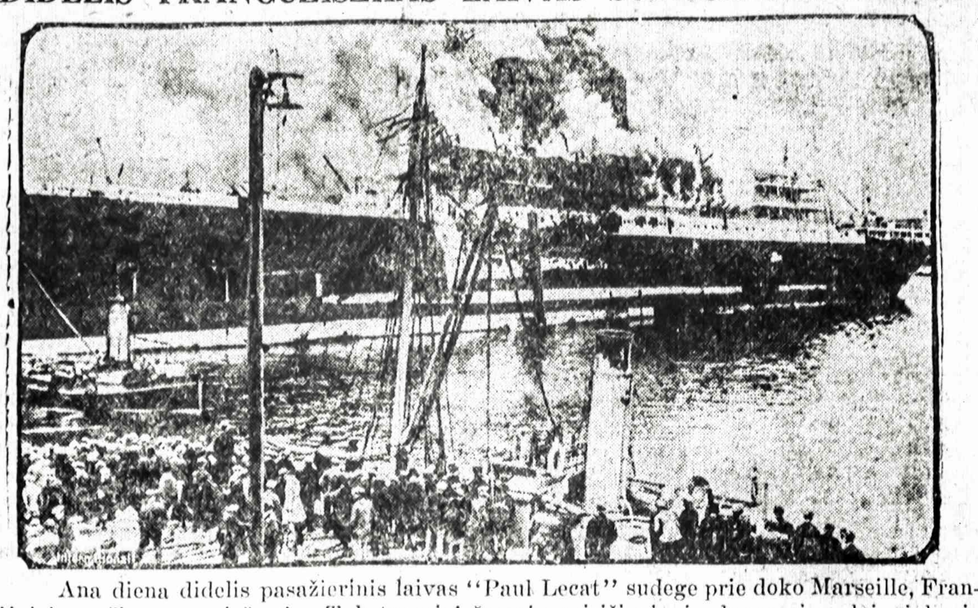

Ana diena didelis pasažierinis laivas "Paul Lecat" sudege prie doko Marseille, Francijoj, isz nežinomos priežasties. Tukstancziai žmoniu prisižiurinejo deganeziam laivui kuris kasztavo daugiau kaip penkis milijonus doleriu.

KLASTINGOS DVASIOS

SUMAISZO VISKA KA TIK RANDA IR STUMDO RAKANDUS PO STUBA.

Spokane, Wash. — Dovydas Thomas su savo szeimyna inpuole in dideli rupesti ir baime isz priežasties atsilankymo in ju namus nežinomos dvasios. Norints Thomas'ai netiki in dvases, bet negali atsistebet isz atsilankymo dvasiu, kurios viska sudaužo stuboje, sumaiszo druska su cukrum, malasa su taukais, o kiauszinius sumusza kada tik kur užtinka.

Daugelis žmoniu patys regejo tuos szposus. Thomas'iene indejo tuzina kiauszìniu in uzbona prie visu akiu, uždenge ir padejo in szepa. Po kokiam tai laikui kiauszìniai rasdavosi kitam kambaryje sumuszti. Nekurie dalykai nepaguli ant savo vietos, nes buna padeti isz vietos in vieta. Mažesni rakandai buna stumdomi taipgi isz vietos in vieta. Palicije norints sergsti nama, bet lyg sziam laikui nieko neiszturinejo ir jokios dvasios da neuždare kozoje.

ISZ NEGYVOS MOTINOS ISZEME SVEIKA GYVA KUDIKI.

Steubenville, Ohio. — In vietos ligonine buvo atgabenta jauna moteriszke, Mrs. Zenzaline Dianamore, 22 metu amžiaus. Ji buvo mirtinai paszauta savo uoszvio, Franko Dianamore, kuris be savo marczios dar mirtinai paszove savo žmona ir paskui pats nusiszove.

Ligononej pasirode, kad jauna moteriszke buvo neszczia ir netrukus turejo gimdyti kudiki. Kai po valandos ji ligonine; mire, gydytojai tuojaus pagulde ja ant operuojamo stalo ir padare operacija. Kudikis buvo iszimtas gyvas ir sveikas, ir daktarai sako, kad jis gyvens.

PASILIKO TEVU SAVO BROLIU.

Perlee, Iowa. — Harry Redman tomis dienomis apsipacziavo su savo moczeka. Redmoniene apsivede su jojo tevu ir buvo antra pati seno Redmono. Su pirmutine paczia senas Redmonas susilauke penkis vaikus, o su antra paczia szeszis. Dabar jaunas Redmonas per apsipacziavima su savo moczeka pasilieka tevu savo tikru broliu ir pusbroliu.

NEPRISOTINTAS VYRAS

PER DAUG VALGE, PATI NEGALEJO PRISTATYTI JAM VALGI, TUREJO PERSISKIRT.

Philadelphia. — Jaigu kiauszìniai kasztuoja keturesdeszimts centu už tuzina, tai jokia motere negali buti paczedi ir laikyti nama, jaigu josios vyras suvalgo ant pusryczìu: 8 kiauszìnius, syara laszìniu, dvi žuvis, 4 puodukus kavos ir puse kepalo duonos, o priek tam reike užmoket randa ir iszmaityt savelir vaikus. Del to Mrs. H. Spedden užvede skunda ant persiskyrimo nuo savo vyro, bijodama, kad ir josios nesuestu — vyras svere 228 svarus.

Sudže iszklauses moteres priežasti, dave persiskyrima su tokiu pamokinimu del neprisotyto ediko: "Žinai gerai, kaipo ir asz, kad pragyvenimas sziam laike yra labai brangus, valgydamas daug kaip kokis gyvulys ir mažai uždirbi, tavo pati negali tau užganadint kiek tu geidi, o ir mano ir kitos moteres neduotu savo vyrams tiek valgyt — todel duodu jai persiskyrima nuo taves." — Matyt, kad Filadelfijoj randasi iszmintingu sudžiu.

PASISZVENTIMAS GERO SUNAUS.

Spokane, Wash. — Arthuras Belmont, 69 metu senumo, nebydys, tomis dienomis apgarsino laikraszcziuose kad nori savo sunu Frana parduot, del to žmogaus, kuris daugiausia už ji duos. Geras sunelis pasiszvente ant pardavimo idant tevui palengvinti ir užtikrinti gyvenima ir kad ant senatves turetu isz ko maitintis.

KATE DRAUGE SZUNIES.

Lewistown, Pa. — Nevisados iszsipildo priežodis: "gyvena kaip szuo su kate." Ana diena szuniukas vardu "Sport," gulejo priesz nama szildydamasis priesz saule o prie jojo prisiglaudus gulejo kate su kuria labai sutikdavo. Sztai pribeges didelis szuo, pagriebe "Sportuka" už kaklo ir butu užsmauges. Kate isz baimes szoko ant tvoros, bet matydama kad josios draugas neapsigins nuo savo prieszo, szoko tam ant kaklo ir pradejo nagais draskyt didesni szuni. Tasai isz netiketo užklupimo ir isz skausmo, paleido "Sporta" ir pradejo begt. — Kate iszpilde savo draugiszka privaluma.

STRYTKARIS TRENKE IN BOSA UŽMUSZDAMAS 19 PASAŽIERIU.

Bellevue, Ohio. — Sniegine viesula buvo priežastim baisios nelaimes tarp strytkario ir boso, kurioje žuvo 19 žmoniu. Bosas prigulejo prie Greyhound Co., kuris ejo tarp Toledo ir Pittsburgo. Privažiaves prie skerskelio, sustojo pažiuret ar keles saugus, o kad tame laike siaute sniegine viesula, nemate jokio pavojaus. Pradejo eiti toliau ir vos užejo ant geležinkelio kad sztai adbego Lake Shore strytkaris, kuris tiesiog užszokò ant boso, nutrenke ji in griabe ir pats užsirito ant boso, prislegdamas visus pasažierius viduryje. Net ketures valandas užeme iszgaut užmusztuosius isz sudaužyto boso. Ant strytkario nieka nesužeide tiktai smarkiai sukrate pasažierius.

KRUVINI RINKIMAI MEKSIKE — 44 UŽMUSZTI.

Mexico City, Mex. — Laike rinkimu gubernatoriaus Hidalgo valstijoje, kilo kruvini musziai tarp žmoniu, kuriuose užmuszta 44 žmones. Mieste Mixquiala muszyje užmuszta szesziolika žmoniu. Keli szimtai likos sužeisti.

Matyt tenais buvo arsziau kaip Suv. Valstijose laike prezidentiniu rinkimu.

PER KVAILI SZPOSA DINGO VYRAS IR MOTERE.

Milton, W. Va. — Noredamas padaryti szposa, burmistras miestelio prikalbino savo kaimyna idant tasai pasiredytu ant moteres ir kad ji paszauktu isz stubos.

Užvydi pati, paregejus stovinti persiredžiusi vyra, szove in ji ir padejo ant vietos. Pažinus savo klaida ir kvailuma, isz gailesties pati ateme sau gyvasti.

ANTRAS DREBEJIMAS ŽEMES VENEZUELOJE.

Karakas, Venezuela. — Vidunaktyje, Subatoje, davesi jaust antras drebejimas žemes, kuriame pražuvo penkesdeszimts ypatu Cumanoje, padarydamas da daugiau bledes. Žmones taip inbauginti kad miega ant lauku bijodami sugryžti in savo gyvenimus.

LABAI GREITAI.

— Na, na! tai misiukes pats numire?

— Teip numire ir da kaip greitai, da priesz smerti penkias minutas buvo gyvas.....

Isz Visu Szaliu

LAIDOTUVES BE LAVONO

PALAIDOJO GRABA O LAVONA PALIKO NAMIE; GRABORIUS UŽMIRSZO LAVONA.

Berlynas. — Isz kaimo Ermschneider pranesza in czionais apie nepaprasta atsitikima kuris buvo priežastimi nesmagaus nusistebejimo. Minetam kaime atsibuvo laidotuves 62 metu amžiaus moteres, mirusios isz priežasties nupuolimo nuo kopecziu. Nulydejo paprastai ant kapiniu ir graba užkase. Bet kokis buvo nusistebejimas pargryžusiu ant budynes, kada lavona veliones pamate ramiai sau gulint paszarvota. Veliaus persitikrino kad tai graboriaus kalte nes pamirszo indeti lavona in graba, kuri tuszczia nulydejo ant kapiniu. Daugiau nieko nepasiliko kaip tik sugryžt ant kapiniu, iszkast tuszczia graba, pargabent namo, indet lavona ir isz naujo laidot.

Taip ir padare. Mat visu dalyvautoju laidotuvese taip buvo apkvaitintos galvos nuliudimu ir.... arielka sunaudota da priesz laidojima, kad net nežinojo ar grabe kas randasi ar tuszczia lydi in kapus.

NUKRYŽIAVOJO KINCZIKA KURIS PAPILDE 30 ŽUDINSCZIU.

Londonas. — Kiniszkas laivas atgabeno in czionais žinia apie nukryžiavojima Kinczìko Kvang-Tunge, Kinuose. Kinczikas buvo dideliu prasižengeliu, papildydamas apie trisdeszimts žudinsczìu. O kad sudže nukirtima galvos palaike už menka bausmia už taip dideli prasižengima, nusprende piktadari nukryžiavoti ir taip iszpilde. Ant iszkilmes likosi kaltininkas prikaltas prie medinio kryžiaus ir laikytas per tris dienas del baimes kitiems piktadariams. Treczia diena nukryžiavotas po dideliu kancziu mire. — Mat ko krikszczionys iszmokino žvaira-akius Kinczikus...

UGNIS SUNAIKINO 1,000 NAMU; 5,000 ŽMONIU LIKO BE PASTOGIU.

Konstantinopolius. — Keliolika žmoniu likos užmuszti o tukstantis namu sudege Graikiszkoje dalyje miesto Tavala, kuria beveik visiszkai sunaikino baisi ugnis laike didelio vejo. Daugiau kaip penki tukstancziai žmoniu pasiliko be pastogiu, kurie kencze daug nuo szalczio ir sniego.

KALININKAI SUVALGE SAVO DRAUGA.

Cayenne, Guana. — Keturi kalininkai kurie pabego isz valdiszko kalejimo, gavosi ant pustynes, o isz tenais tikejosi gautis in Europa.

Budami pustyneje pabludo ir isz bado beveik nemire. Vienas isz juju apsirgo o likusieji trys metesi ant jo, užmusze, iszkepe ir suvalge. Daejo prie upes, pasidirbo laiveli ir leidosi in tolimesne kelione, bet laike vlesulos laivelis nuskendo o praeinantis laivas juos iszgelbejo ir sugražino in valdžios rankas.

Visi stengimai vargszu gautis ant liuosybes nuejo ant niek po tiek vargu ir rupesczìu.

DREBEJIMAI ŽEMES

DAVESI JAUSTIS RYME, ALASKOJE IR KINUOSE BET MAŽAI PADARE BLEDES.

Rymas. — Smarkus bet trumpas drebejimas žemes davesi jaust Umbrijoj, Tolento ir beveik po visa vidurine Italije, bet bledes padaryta mažai. Viso davesi jaust net trys drebejimai.

Pekinas, Kinai. — Telegramai pranesza buk Nedelioje Suiyuane, Shanszi provincijoj, daug žmoniu likos užmuszta per sugriuvima daug namu nuo drebejimo žemes. Geležinkeliai ir telegrafai likos sunaikinti. Toje paczioje vietoje buvo drebejimas žemes, kuriame žuvo keliolika žmoniu 13ta diena Sausio.

Fairbanks, Alaska. — Czionais drebejimas žemes davesi jaust net keturiolika kartu. Bledes mažos. Anchorage, Cordova, Nenana ir Curry net ziegoriai sustojo eja. Gyventojai iszsikrauste ant ulycziu isz baimes.

NEBASZNINKAS SUGRYŽO LIKOS APVOGTAS NEW YORKE; PATI APSIVEDE, JISAI SUGRYŽO.

Krokava. — Kaime Kozicuose tulas kaimietis iszkeliaves in Amerika, dasidirbo sunkiai apie penkis tukstanczius doleriu ir sumane sugryžt in savo tevyne. New Yorke, priesz iszplaukima, koki tai valkatos užklupo ant jojo ir ateme pinigus ir praszparta. Vargszas netekes visko, nutare pasilikt Amerike ir isz naujo sunkiai dirbti idant surinkti ant keliones, neraszydamas nieko apie tai savo szeimynai. Tuom kart, tasai pleszikas kuris apvoge ji, mire staigia mirczia. Valdže suradus ant nebaszninko pavogtus pinigus ir praszparta, nusiunte in tevyne del paczios, viska apsakydami jai. Naszlele su pinigais tuojaus surado kandidata ant ženybu, o kad bobai ant gaspadorystes "nekas" be vyro — isztekejo už kito.

Po keliu metu "nebaszninkas" užsidirbes kelis szimtus doleriu Ameriko, vela pasirenge keliauti in tevyne atlankyti pacziule ir vaikus. Pribuvo in gimtini kaima, tame laike kada atsibuvinejo vinczevone jojo vyriausios dukters. Pasirodymas "nebaszninko" ant svodbos sukele dideli sumiszima tarp susirinkusiu. Pribuvus palicije aresztavojo visus bet trumpam laike viskas iszsiaiszkino. Bažnyczioje taji szliuba atszauke, o tikrasis vyras po tiek vargu, vela atrado vieta szale savo pacziules ir szeimyneles. Bet kas atlygins nuskriaustam vyrui už naudojima pacziules per kita?!....

NUDURE SAVO MOCZEKA.

Katovicai, Lenkije. — Szimtas žmoniu buvo liudintojais baisaus atsitikimo ant ulyczios, kurie mate kaip tula motere su jaunu žmogum, apie 24 metu, tarp saves baresi. Staigai jaunas žmogus isztraukes ilga peili smeige moteriai in krutine, o kada motere gulejo pasriuvus kraujuose, tasai da jaja bade su peiliu. Žmones metesi ant žudintojaus ir atidave ji in rankas palicijos.

Pasirode kad žudintojum yra Edmundas Kasperczyk, kuris nužude savo moczeka už tai, kad jam perszkadinejo visame ir nedave jam gyvent malszìai.

Kas Girdet

Mete 1927 suvirsz 3,365,000 darbininku samdyti automobiliu industrijoj. Buvo 900,000 profesijonalu troku szoferiu, 500,000 profesionalu szoferiu; fabriku darbininku, garažo darbininku, ir pan. Dar 379,000 darbininku pasamdyti industrijoj, kaipo medžio-darbininkai, prie mažinu, gaminant inrankius, prie stiklo ir t.t.

Lapkriczio men., 1928 m., 39,285 ateiviai inleisti in Suv. Valstijas, isz tu 24,805 atvyko nuolatinini apsigyvenimui ir 14,480 svecziai arba kitiems tikslams. Pacziu laiku isz Suv. Valstiju iszvyko 6,549 emigrantu ir 14,611 neimigrantu. 22,380 Amerikos pilieczіu iszvyko užseiny.

Per Lapkriczio men. atsakyta leidimas net 1,694 ateiviams, daugumoj atsitikimu, kad neturejo tinkamu immigracijos vizu. Daugiausia szitu ateiviu bande atvykti isz Kanados ir Meksikos. Isz 25,298 ateiviu atvykusiu New Yorko uoste tik 48 sulaikyti. Iszdeportuota net 927 ateiviu per menesi.

Daugiausia atvykusiu ateiviu atvažiavo isz Vokietijos — 4,607, isz Italijos, 2,964, isz Didžios Britanijos 1,828 ir t.t.

Beveik 1 isz kiekvieno 4 ateiviu apsistoja New York'o valstijoje. Isz 129,350 ateiviu inleistu nuo Liepos 1 d. iki Lapkriczio 30 d., 37,269 arba 28 nuoszimtis apsistoje New Yorke, kuomet 15,057 Meksikiecziu isz Meksikos apsigyveno Teksas valstijoj, 11,023 Michigane, 9,671 Massachusetts; 8,285 Californijoj; 7,916 Illinois; 7,012 Pennsylvanijoj ir 6,980 New Jersey.

Tula motere isz Missouri užrasze visa savo turta del dvylikos szunu, kuriuos labai mylejo. Matyt priežodis iszsipildo, kad "dideli turtai nueina ant szunc."

Daugiause naudojamas tiltas badai yra tiltas prie Niagara Falls in Kanada, nes praejusi meta perejo per ji deszimts milijonu žmoniu. O ko tieji žmones daugiausia ejo isz Ameriko in Kanada per taji tilta? Iszsigerti geros guzutes.

Sausieji spiresi idant kongresas paskirtu 25 milijonus doleriu ant pildymo prohibicijos tiesu. — Szkada tuju pinigu.

Geriau butu kad valdže iszduotu tuos milijonus ant apszvietimo žmoniu, kodel žmones neprivalo naudoti pervirsziniai svaiginanczius gerymus — o ne ant baudimo tuju, kurie už daug gere. Bet tada tukstancziai sausuju sznipu netektu "džiabu."

Maskoliszki komunistai kaip Amerikoniszki prohibistai turi taipgi savo "beibukus" kurie gvoltu nori žmoniems užmesti ant sprandu. Sztai paskutiniai telegramai pranesza buk kas kart daugiau Rosijoj kyla sumiszimai po Rusiszkus kaimus. Turtingi mužikai taip vadinami "kulokai" žudo soviatinius virszininkus, o ant permainu raudonieji kruvini pulkai žudo kulokus.

Vietoje Rusiszku kuloku Amerike užima vieta prieszininkai prohibicijos. Valdiszki prohibicijos agentai — tai kaip raudonieji pulkai Rosijoj.

Žinoma, pas mus da ne taip bloga kaip Rosijoj, bet kas gali speti, kaip ten bus toliaus. Sausieji kanecz nori žmonis prispirti kad negertu, o szlapieji prieszinasi visom pajegom.

Gyvenimas yra tai tragedije del daugelio.

Laikraszcziai pripildyti žiniomis apie žudinstas ir savžudinstas. Sztai Watertown, Mass., persiskyrusi pati garsingo bolininko Babe Ruth, žuvo laike ugnies kuri kilo josios gyvenime. Apie josios nelaiminga mirti laikraszcziai apraszinejo net po asztuones skiltis (kolumnas).

Ana vakara pasikore Chicagos kalejime kokis tai Bert Claussen, 26 metu. Claussen netekes darbo ir negaledamas surasti kito — pasiliko banditu. O kad naujam darbe neturejo pasekmes todel neturejo giliuko. Sueme ji ant pirmutinio "džiabo" ir uždare kalejime. Susirupines tuom labai, pasikore. Apie jojo mirti laikraszcziai patalpino tiktai asztuones eilutes — ir apie ji rytoj užmirsz.

Bet apie pacziule Babe Ruth, kuri su vyru negyveno ir susinesze su daktaru, laikraszcziai da daug apraszines.

Ar arielka yra gyduole? Ar prigelbes ligoje? Ar teisingi daktarai patare jaja naudoti ligoje. Ar seniems žmoniems yra naudinga? Ar valdže patare sergantiems ant influenzos arielka naudoti ir pavelino daktarams užraszineti gera arielka del tokiu ligoniu kiek josios prireiktu?

Sztai klausymai kuriuos gali atsakyti visi jaigu tik noretu. Bukie teisingu ir užklauskie apie tai bile kokio daktaro.

Gerai. Jaigu arielka yra gyduole ir taip pripažysta prohibicijos tiesos, tai kodel po noglu žmogus negali josios pirkti pagal tiesas, teisingu budu?

Aptiekoriai tiesiog apgaudineja žmonis parduodami jiems nevos czysta arielka, bet aptiekoriai jaja sumaiszo su munszaine arba alkoholium ir parduoda už gerus pinigus.

Dabar užeina svarbus klausymas: ar arielka yra gyduole? Jaigu taip, tai kodel žmogus negali josios pirkti už teisinga preke ir gvarantu kad yra czysta ir nesumaiszyta per nesavžiningus aptiekorius.

NELABA MOTINA

ATSIKRATE NUO TRIJU SUNU IDANT UŽGRIEBT PALIKTA TURTA.

Berlynas. — Nesenei turtingas žmogus Von Blausser, likos užtrucintas per savo paczia idant po jo mircziai apimti visa turta, bet dažinojus, kad turtas tures buti padalintas tarp jos ir triju sunu, kas jai ne labai patiko, nes ji pati norejo viska apžioti. Po kokiam laikui dakako ji savo vaikams iszrasdama visokes priekabas. Sunus to negaledami nukenst, vienas pasikore, kitas nusiszove o treczia motina nutrucino.

Nelaba motina dabar manydama kad niekas ne stovi jai ant kelio, džiaugesi isz savo szetoniszko darbo. Bet dažinojo, kad da randasi 18 metu amžiaus anukas kuris turejo tiesa aplaikyti puse palikto turto; motere pradejo manstyti apie visokius budus kad ir ta isz kelio praszalint ir butu ji nužudžius, bet tasai pranesze apie velniszkus jos darbus palicijai kuri iszgama motina uždare kalejime.

Apsisaugokite Influenzos

Kosuliai ir Perszalinmai. Naudokite Dr. Whites Lun-ga Hea-la gyduole ir Black Crow Pigulkas. t.f.

IN KENTETOJUS

Gerklinis kataras, Bronkitis, Gerklinis kosulis, Sunkus kvepavimas, Katariszkas kurtumas, Užimas galvoje, Priszakinis galvos skausmas. Neužmokama gyduole vartojama su stebetine pasekme per 30 metu. Preke 25c per paczta. Turi rasti kožnam name. Iszrasta ir parduodama vien tik per

THE HAMPDEN LABORATORY
724-736 MULBERRY STREET
READING, PA.

ISZ LIETUVOS

STATINE UŽMUSZE KALINI.

Kaunas. — Vienas Kauno sunkiuju darbu kalinys Isomovas, dirbdamas prie Kauno apygardos teismo kieme netiketai sunkios statines buvo prislegtas prie sienos. Jam sutraiszkyta galva. Kalinys mire.

VEŽA TRANZITU ŽASIS.

Kaunas. — Paskutiniu laiku musu geležinkeliais tranzitu veža isz Rusijos in Vokietija daug žasu ir kiausziniu.

SVIESTAS BRANGSTA.

Kaunas. — Paskutinemis dienomis brangsta sviestas ir kiausziniai. Kauno turgavietese už kilograma kaimiszko sviesto moka iki 12 litu.

VAGIU SIAUTIMAS.

Skaudvile, Taurages ap. — Gruodžio men. Pradžioje Skauviles apylinkese pradejo siausti vagys. Barzdžiu kaime mažažemiui Kaziui Skrodeniui pavoge isz tvarto karve, 300 litu vertes. Kosziu kaime ukininkui Simanaviczіui Kaziui pavoge nuo motoro magneta 200 litu vertes, ukininkui Rimkui pavoge nuo motoro žvake ir ukininkui Juciui isz tvarto pavoge 9 žasis Vagys kol kas nesusekti.

SUSZALO ŽMOGUS.

Gruodžio men. 20 d. isz ryto, Maironio g-ve ties Lietuvos banko namais rastas suszales pil. Povylas Budrys 39 metu.

Budrys padetas ligoninen. Jo gyvybei gresia pavojus.

NUSISZOVE.

Veliuona, Mažeikiu ap. ("Vbes" kor.) Tarnaves policijos nuovados virszininkas p. K. Mileris, paszalintas isz tarnybos, sziomis dienomis nusiszove.

Velionio tevai gyveno Veliuonoje neturtingai. Tacziau, paskutinemis jegomis leido sunu Kazi mokslan ir 1928 metu pradžioje jis baige auksztesniaja policijos mokykla ir gavo nuovados virszininko vieta Mažeikiu apskr. Betarnaudadamas padare koki tai prasižengima, neteko tarnybos, ir, pagaliau, nerasdamas pragyvenimui szaltinio, nusprende nusiszauti.

NUSZOVE "BANKININKA"

Panemunelis, Rokiszkio aps. Gruodžio men. 4 d., 7 val. vakare Auksztadvario viensedyje rastas pro langa nuszautas St. Kubilius. Jis vertesi "bankinemis operacijomis" (skolindavo žmonems pinigus) ir ta darba varydavo nepaprastu sumanumu. Sako, kad palikes vekseliu apie 100,000 litu. Nužudytas, matyt, isz kerszto. Nužudymu kaltinamas — jo brolis ir kiti.

VALDŽIA PARDAVE AŽUOLU UŽ 1,262,500 LITU.

Kaunas. — Miszku departamente invyko varžytines. Parduota 3051 ažuolu ir 411 dideliu egliu už 1,262,500 litu. Tai buvo antra karta varžytines. Pirma karta Gruodžio diena gauta 1,030,000 litu, ministeris tu varžytyniu nepatvirtino. Dabar varžytynese dalyvavo 7 užsieniu firmos ir vienas vietos pirklys. Be to parduota ir daugiau miszko, sako, virsz dvieju milionu litu.

PATS SAUGOJO, PATS VOGE.

Kaunas. — Kriminaline policija sužinojo, kad nuo statomo A. Panemunes tilto nuolat vagiama statybos medžiaga su tarnautoju žinia. Tam reikalui policija patikrino eile gyventoju gyvenancziu netoli statomo tilto ir suseke kelis asmenis, kurie turejo prisivoge statomos medžiagos. Sulyg tilto statybos administracijos apskaicziavimu medžiogos buvo iszvogta 5000 litu sumai. Pravedus kvota kaltininkai liko surasti ir perduoti teismui. Tarpe kaltinamuju yra vienas statomo tilto sargas, pas kuri rasta žymi dalis medžiagos.

IN PATI LAIKA

ATSITIKIMAS KOKIS TANKIAI ANT SVIETO ATSITINKA.

Laikrodis iszmusze vienuolika. Szimtiene sedejo su iszbalusiu veidu ir ramino savo maža dukrele, sakydama, kad tevelis neužilgo sugriž ir parnesz kelis centus nupirkti maisto. Nors Olga buvo tik dvieju metu kudikis, tacziaus suprato motinos szirdies skausma; ji glaudesi ir bucziavo jos aszarota veida.

— Na kurgi dabar jis taip ilgai galetu but? Juk jis niekur neužeidavo..... ir žino, kad mes su Olgute laukiame jo pareinant. Kur jis?

Staigai subrazdejo kas tai apie duris.

— Klausyk, Olgute, turbut tevelis pareina. Nagi, mano mielas, kur taip ilgai buvai? — uszklause ji verkdama, kada Szmitas inejes nepaprastai lingavo galva.

Jis buvo girtas ir nesuprato jos kalbos.

— Brangusis! Olgute jau seniai praszo valgyt, o tu viska pragerei; argi turime badu mirti..... — verkdama kalbejo moteriszke ir apalpo. Szmitas tuom tarpu iszejo per duris, nieko nepaisydamas apie szeimynos likima. Jis užejo in karczema, bet nerades draugu ir isz ten iszejo, sakydamas, kad daugiau negriž!

Szmitiene pasikelus vyro jau nerado. Jai buvo labai gaila Olgutes, kuri turi bada kesti. Ji graudžiai apsiverke ir pasiemus su savim Olga nuejo jieszkoti vyro. Bet niekur negaledama jo surasti, taip susirupino, kad ir pati nežinojo kur eina ir ka daro. Ji tapo beprote. Vaikszeziojo po laukus ir užejo iszdraikyta sziena, ant kurio megino pasilseti, bet staiga jos ausyse pasigirdo koks tai balsas, balsas jos vyro, Szmito. Jai rodesi, kad jis szaukia ja maloniais žodžiais. Ir ji užmirszus apie savo dukrele nuejo ant to balso. Bet ji apsivyle. Ten nieko nebuvo apart grynu lauku, kur girdejos tik szunu lojimas. Buvo jau tamsi naktis — tamsus debesiai slinko isz vieno kraszto in kita, o Szmitiene apleistos vietos jokiu budu negalejo atrasti ir jai prisiejo ilgai klaidžioti.

Olgute gulejo alkana ant sziena. Ant rytojaus kaimietis atvažiavo sziena parsiveszti ir atrado maža mergaite. Kaimietis paeme kudiki, parsivože mano ir apreiszke savo moterei, kad ta mergaite rado sziene. Moteriszke nudžiugo, pamacziusi ramaus veido ir gražaus apsigimimo mergaite ir megino ja kalbinti, bet Olgute kalbeti da nemokejo.

— Na ka darysim, jeigu niekas neatsiszauks szito kudikio? — užklause kaimietis savo moteries.

— Kad ir atsiszauktu asz nenorecziau atiduoti, asz taip myliu ja, o juk mes neturime mažu, ar negalima auginti? Matyt, kad kokiu vargszu kudikis.

— Bet mes turime duoti koki varda jai.

— Taip, be abejones, kad be vardo but negali. Na lai buna Julije.

— Tebuna! Asz sutinku.

Ir taip Olga — Julute augo pas kaimo žmones. Paaugus ji mane, kad jos tevais yra tie, su kuriais ji gyvena ir kurie ja taip myli.

Jos motina, Szmitiene apsigyveno kitam kaime pas tula ukininka, kuris prieme ja patyres, kad yra sumiszusio proto ir neturi jokios prieglaudos.

Szmitas pristojo dirbti pas tula seneli — fabrikanta ir gerti jau paliove; paliko prielankus ir meilus savo ponui, nes tikejosi, kad mirdamas senelis kuom nors apdovanos. Po keliolikos metu fabrikantas mire ir priesz mirti Szmitui užrasze savo visus turtus. Tuomet Szmitas pastojo didžturecziu ir vis rupinosi apie savo moteries ir dukreles likima, bet nieko negalejo apie jas iszgirsti: taigi tankiai graudžiai apsiverkdavo, bet tas jau buvo pervelu.

Praslinkus 16 metu, ukininkas, pas kuri augo Olga — Julije, parenge jos gimimo dienos apvaikszeziojima arba, geriau sakant, paminejimo dienos kurioj Julije buvo atrasta ant szieno. Ukininkas sukviete daug svecziu ant minetos dienos, kurie atsilanke sveikino Julije ir apdovanojo ja puikiu geliu bukietais. Julije apsiejo su svecziais mandagiai ir visiem dekavojo už dovanas; ukininkas taipgi sveikino ir laimino "savo dukrele."

Szmitas ta diena važiavo kažikur pro ta pati ukininka. Buvo tai karszta pavasario diena ir jis labai isztroszko gerti. Privažiaves grintele, iszlipo ir užejo papraszyti vandens. Inejus jam in vidu, ukininkas vietoj vandenio, supažindino ji su svecziais ir perstate Julije, paaiszkindamas, kad sziandien jos gimimo dienos paminejimas. Mergaite buvo labai skaistaus veido, szviesiu plauku ir tamsiai melynu akiu Szmitas isz pirmo pamatymo pamylejo Julije. Jinai taipgi ji mylejo, nes buvo žmogus prielankus ir su visais apsiejo mandagiai; nors buvo senyvas žmogus, tacziaus ant tokio visai neiszrode.

Kuomet Szmitas rengesi važiuoti toliau, Julije iszleido ji ir atsisveikindama nedrasiai tare:

— Asz tamistos nenorecziau iszleisti.....

— Kodel? Ar asz jumi patinku..... A?

Julije nieko neatsake, tik nusiszypsojo ir žiurejo ramiai in Szmito akis.

— Asz taipgi nenorecziau su tamista persiskirti..... asz norecziau tamista tureti ant visados.

— Asz nežinau.... turecziau pakalbeti apie tai su mano teveliais.

Szmitas iszgirdes tuos žodžius, jautesi laimingiausiu ant svieto žmogumi. Jis apkabino ja ir prispaudes prie saves meiliai pabucziavo.

— Angele mano brangiausia už viska, meldžiu eiti pas tevelius ir praneszti jiems apie musu meile.

— Na, tai eime.

Szmitas nedrasiai inejo su Julije in ukininko grintele ir apreiszke, kad myli ja ir nori ja tureti ant visados. Julijos "tevai" palaimino juos abudu ir pavelijo jiems apsivesti.

Szmitas ir Julije dekavojo szirdingai spauzdami "tevams" rankas ir bucziavo veidus.

— Na, dabar turime nutarti vestuviu diena — prabilo Szmitas.

— Gerai, skirkit kokia jums parankiausia — atsake ukininkas.

Viskas buvo sutvarkyta ir vestuves paskirtos ant kito nedeldienio. Szmitas atsisveikines su visais iszvažiavo linksmas namo ir po tam pradejo lankytis pas Julije labai tankiai. Viena diena ji važiuojanti nužvelge jo pati, kuri buvo beprote ir prisilaike kitam kaime. Ji pažinus savo vyra pradejo vytis ir szaukti, bet jis to visai nepatemijo. Paskiau Szmitiene pradejo saugot savo vyra kasdiena ir kada Szmitas važiavo pas Julije prie szliubo, Szmitiene vel pradejo ji vytis.

Kada Szmitas atvažiavo pas ukininka, ten jau visi buvo pasirenge, susedo ir iszvažiavo prie szliubo, sykiu iszvažiavo ir ukininkai.

Szmitiene tuom tarpu atbego pas grintele, isz kurios visi ne seniai iszvažiavo. Ji inejo in stuba ir paprasze vandens, ka jai suteike ukininko tarnaitę. Ji pamate savo vyro, Szmitiene paveiksla ir užklause:

— Kur jus gavot szita paveiksla?!

— Szitas paveikslas — aiszkino tarnaite -- yra pono Szmito, kuris tik neseniai iszvažiavo prie szliubo su musu ukininku atrasta dukrele, Julije vardu.

— Kaip tai? juk jis mano vyras! — suszuko Szmitiene ir apalpo.

Atsigaivius ji vel pradejo:

— Kaip tamista sakei, kad su jusu ukininku "atrasta?"

Kur ir kaip?!..... greitai sakyk!

— Szesziolika metu atgal,-- pradejo tarnaite, — musu gaspadorius atrado isz ryto maža mergaite sziene ant lauko, dave jai Julije varda ir užaugino kaip savo kudiki. Dabar pasitaike tokis pasiturintis ir protingas vyras, už kurio ukininkai ja iszleidžia.

— Ak, stebuklai!!.... Ar tai galimas daiktas? Juk jis yra jos tevu, o asz motina.

Tarnaite, iszgirdus tuos žodžius, tuoj paprasze kaimyno kad kuogreicziausia nuvežtu ta moteri in bažnyczia ir pertrauktu szliuba.

Szmitas pasiemes Julije už rankos, atsivede pas aukura kur kunigas buvo jau gatavas duoti szliuba.

Kunigas iszklause abieju ar myli viens kita ir ar prižada,... Kaip staiga, lyg viesulos neszama, in bažnyczia inpuole kokia tai moteris. Jos plaukai buvo vejo iszdraskyti, akis kaktoj blizgejo, veidas raukszletas, iszrode baisiai. Ji puole prie Szmito, pertrauke rankas ir suszuko:

— Ka tu darai?! Juk asz tavo pati, o szita mergaite yra musu dukrele Olga — tuos žodžius isztarus ji krito ir daugiau neatsikele.

— Julije — Olga pradejo graudžiai verkti.

Szmitas susigedo ir ne galejo pakelti akiu. Jis ne galejo pažiureti in Julija isz gedos. Jis gailejosi savo moteries, kuri gulejo iszbalus, bet buvo jau pervelu.

— Ak, tas girtuokliavimas! kokia baisia role sulosze mano gyvenime — isztares tuos žodžius Szmitas apalpo.

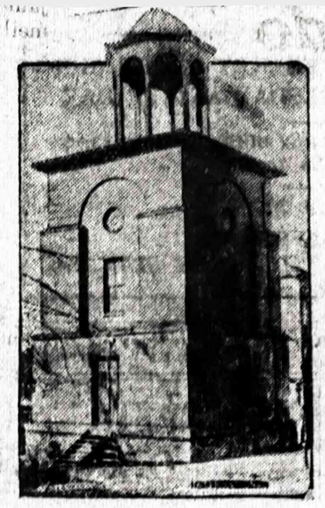

ATNAUJINS SENA VARPINYCZIA.

Szita sena varpinyczia kuri likos pastatyta 1824 mete ant rinkaus Richmond, Va., bus atstatyta per Daughters of the American Revolution. Varpinyczia buvo naudojama ant suszaukimo kariuomenes ant apgynimo miesto nuo neprieteliu.

W. TRASKAUSKAS

PIRMUTINIS LIETUVISZKAS GRABORIUS MAHANOY CITY

Laidoja kunus numireliu. Pasamdo automobilius del laidotuviu, krikszti niu, veseliju, pasivažinėjimo ir t. t. 520 W. Centre St. Mahanoy City, Pa.

A-BE-CELA arba pradžia skaitymo ir raszymo, del vaikams. - Preke 15c
W. D. BOCZKAUSKAS-CO.
MAHANOY CITY, PA.

E. T. EVERETT

ESAME DIDŽIAUSI ISZDIRBEJAI VISOKIU POMNINKU IR KRYŽIU

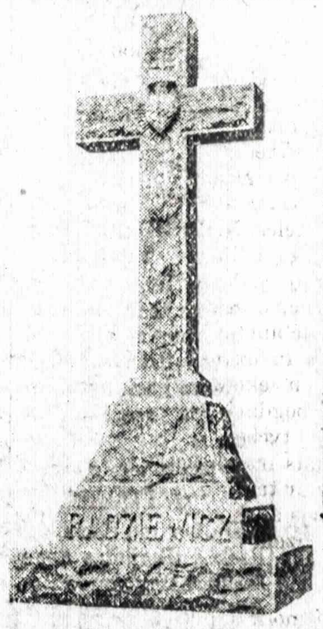

Parduodame visokius Pominkus, didelius ir mažius, už pigiausia preke. Kreipkites pas mus ypatiszkai arba prisiusime musu žmogu in jusu namus.

Turime du Ofisus:

134 E. Mahanoy Ave., Phone 2-J
MAHANOY CITY, PA.
Shenandoah Heights. Phone 625-R
SHENANDOAH, PA.

MERCHANTS BANKING TRUST CO.
MAHANOY CITY, PA.

3-czia Procentas už jusu pinigus ir saugumas del jusu pinigus yra geriaus negu 10-tas Procentas, be jokio saugumo.

MERCHANTS BANKING TRUST CO.,
moka 3-czia Procenta už jusu sutaupytus pinigus ir ta suma kas-kart augau didyn. Yra tai saugiau ir geriau del žmogaus kuris dirba ir czedina. Dėkite savo pinigus in szita Banka o persitikrinsite ir matysite kaip tai pinigas auga su padauginimu Procento.

Kaip Atsirado Plateliu Ežeras

APYSAKA ISZ LIETUVIU PADAVIMO

Buvo tai labai senei, kada **Lietuviai** gyveno sau liuosi ir **garbino** savo galinga dievaiti **Perkuna.**

Viena gražu pavasario vakara **sedejo** prie savo stubeles durin Gerutis su savo motere Gražute, prisižiuredami paskutiniams spinduliams nusileidženczios saules. Jie jau buvo pavalge savo neturtinga vakariene ir nutare praleisti pora valandu sededami ant lauko idant pakvepuoti tyru ora ir paklausyti gražaus giedojimo paukszcziu. Kalbejosi jiedu apie savo darža, apie karve, bites ir vynuoges, kurios jau buvo gerokai pamelynave. Da ka tik saule buvo nusileidusi, kad szauksmas vaiku ir staugimas szunu davesi girdet netolimam kaime, kuris stovejo pakalneje nuo senio Geruczio grinteles. Rekavimas vaiku kas karta buvo aiszkesnis, ant galo riksmai ir staugimai szunu taip pasididino kad Gerutis su Gražute negalejo susikalbeti.

— Ak, brangi mano pacziute, — tare Gerutis, — "Asz prijauczin kad kokis vargingas keleivis jeszko prieglaudos ir susimylejimo tarpe musu kaimynu, bet vietoje ji priglausti, užleido vaikais ir szunimis, pagal savo sena paproti!

— Tegul Dievai saugoja!— atsake sena Gražute. — Asz velinu kad musu kaimynai turetu daugiau malones ant keleiviu ir daugiau pamislytu apie ateiti savo vaikeliu, kurie meto akmenimis ant nekaltu žmoneliu!

— Tie vaikai neužaugs ne vienas ant gero žmogaus, — kalbejo Gerutis, linguodamas savo žila galva. — Kad pasakyt tau teisybe, brangi mano pacziule, asz neabejoju kad czia gali atsitikti kas nepaprasto, dievai gali užsirustinti ant kaimo ir jo gyventoju, jeigu jie neatmainis savo paproti. Bet kaslink manes ir taves, kaip ilgai mums szita apygarda suteiks kasni duonos, tegul mes visados bunam gatavi pasidžiaukinti pusiau su pakelevingu kuris to reikalaus.

— Tas tiesa, brangus mano pacziuli! — kalbejo Gražute.— Tavo užmanymas yra teisingas ir mudu taip turime daryti!

Turi žinoti, brangus skaitytojau, kad tie du senukai buvo neturtingi, ir jiedu dirbo sunkiai del užlaikymo savo gyvasties. Senas Gerutis dienomis dirbo darže o Gražute triuse namini darba, tai dare suri arba musze sviesta, tai triuse apie stuba. Ju maistas buvo daugiause duona, pienas ir daržo vaisiai, kaip kada kasnelis medaus kuri iszimdavo isz bicziu avilo, kur darželyje stovejo keli avilai bicziu. Taip-gi rudenio laike kada iszsirpdavo vynuoges, tai prie vakarienes turedavo kaip kada po keleta uogu. Reikia pasakyti kad tai buvo geros szirdies senukai, jie geriau butu patys nevalge pietu nei vakarienes ne kaip atsakyti kasni duonos, puodeli pieno ir szaukszta medaus del pakelevingo, kuris atlankydavo ju grintele. Jie turejo toki jautima kad atsilankymas pakelevingo atnesza namams dievu palaiminima, todel jie keleivi daugiau gerbe ir mylejo negu patys save.

Senuku stubele stovejo ant gražaus kalnelio apie versta tolumo nuo kaimo, kuris gulejo pakalneje. Toje duobeje labai senu senoveje kada žeme buvo jauna, gulejo toje vietoje ežeras kur žuvys plaukiojo giliam vandenyje. Bet amžiams begant, vanduo iszdžiuvo ir žmones žeme užgyveno ir pastate dideli kaima ir tokiu budu vieta suvisai persimaine kad nebuvo galima pažinti kad ten senoveje buta ežero, tiktai mažas upelukas tekejo per viduri kaimo isz kur kaimo gyventojai gaudavo vandeni. Pakalneje žeme buvo sausa ir augo stori aržuolai ir liepos. Visoje Lietuvoje ir Žemaitijoj nebuvo galima rasti gražesnes pakalnes.

Tiktai su skausmu szirdies turiu pasakyti, kad gyventojai tos pakalnes nebuvo verti gyventi ant tos vietos kur dangus taip linksmai szypsojos. Jie buvo pikti, užvydus ir nemielaszirdingi del vargszu ir pakelevingu, jeigu kas jiems pasake kad reike tureti mielaszirdyste ant vargszu ir sieratu, tai jie tik juokesi isz tokiu žmoniu ir vadino kvailiais. Jus netikesit, kad to kaimo gyventojai nebuvo geresni už savo vaikus, jeigu ju vaikai ir mergaites vijosi nuvargusi keleivi ir mete in ji su akmenimis, tai jie tik juokesi už pilvu nusistvere. Kiekvienas gyventojas laike po keleta nelabu szunu, jeigu isz nelaimes kokis vargingas keleivis užklysdavo in ta nedora kaima tai pirma negu jis suspedavo apleisti kaima, szunes ir vaikai padarydavo isz jo nežmogiszka sutverima. Jeigu kuris karta buvo buves tame kaime tai antra karta lenkesi nuo jo per keleta myliu.

Kas iszrode nepapraszczia usia, kad jeigu in kaima atsilankydavo kokis ponas arba kunigaiksztis su savo tarnais tai nebuvo malonesniu žmoniu pasaulyje už pakalnes gyventojus, jie be kepuriu tupinedavo apie turtinga keleivi, vaikai ir buvo malszus, szunis uždarydavo in tvartus arba pririszdavo. Tas parodo kad kaimo gyventojai daugiau mylejo auksa ir sidabra negu savo artyma.

Dabar gali dasiprasti, brangus skaitytojai, delko Gerutis taip liudnai kalbejo, kada jis girdejo kaime garsu lojima szunu ir rekavima isztvirkusiu vaikezu.

— Asz dar niekad negirdejau taip garsu lojima szunu!— patemijo geras senelis.

— Taipgi ir vaikai dar niekad taip baisiai ne spiege! — atsake jo motere Gražute.

Gerutis su Gražute sedejo užsimisline ir lingavo su galvomis, o riksmas vaiku ir szunu kas karta artinosi link seneliu grinteles. Neilgai laukus, jiedu paregejo du pakelevingus kurie ejo palengva nes buvo nuvarge, o szunes taip smarkiai puole ant ju kad net kiti kabinosi in užkulnius. Užpakalyje szunu seke daugybe vaiku, kurie begdami paskui pakelevingus tycziojosi iuvairiais žodžiais ir mete ant ju akmenis. Du ar tris sykius jaunesnis keleivis atsisuko ir nuvijo szunis su lazda, kuria turejo rankose. Senesnis keleivis ejo palengva, visai netemindamas ant vaiku riksmo ir staugimo szunu.

Abudu pakelevingi iszrode kad jiedu neturejo pinigu savo kiszeninose, kad galetu kaimo gventojams užmoketi už nakvyne, todel jie juos ir užleido vaikais.

— Eikim pacziute, — tare Gerutis, — einam patikti tuos vargingus keleivius. Neabejoju jog jiedu yra labai nuvarge, kad ka tik kabinasi in kalna.

— Eik ir pasitik juos, — atsake Gražute, — o asz begsiu in grinezia, gal rasiu ka padaryti del vakarienes.

Tai isztariusi Gražute nubego in grinezia, o Gerutis nuejo pasitikti pakelevingus. Prisiartines prie pakelevingu, apgynes szunis ir nuvijes vaikus, tare:

— Praszau, sveteliai, in mano varginga grintele!...

— Dekavojam! — atsake jaunesnis keleivis lengvai ir meiliu balsu. — Czia visai kitokis pasveikinimas negu mes patikom sziame kaime. Prieteliau, delko jus czia gyvenat tokioje blogoje aplinkineje?

— Ak! — prakalbejo lengvai senis Gerutis, — likimas man paskyre apsigyventi szioje apygardoje. Asz kiek galedamas stengsiuosiu ta pataisyti, ka mano kaimynai pagadino. Meldžiu eiti su manim in mano grintele idant po keliomai galetumet pasilseti.

— Gerai sakai tevai! — paszauke juokdamasis jaunesnis keleivis, ir kas tiesa asz ir mano draugas reikalaujam pasilsio, nes mus tie nelabi vaikai labai nuvargino, dar vienas rudis perplesze mano drabuži. Bet asz jam kaip trenkiau su lazda per szonus asz mislinu galejai girdet jo staugima.

Gerutis buvo labai linksmas regedamas pakelevingus linksmus; nors buvo galima supras ti kad jie ta diena buvo atlike tolima kelione, o maistas ir pinigai buvo jau iszsibaige. Pakelevingi buvo apsirenge seno viszkais Krevakriczin rubais ir turejo prie saves po stora aržuoline lazda. Vienas daigtas buvo divniausis, kas laba dyvino Geruti, kad jaunasis keleivis teip buvo miklus ant koju kad tartum ant kokiu sprendžinu szokinejo.

— Asz buvau ir lengvu koju pakol buvau jaunas, — kalbejo Gerutis in pakelevinga — Bet dabar kas metas kojos daros sunkesnes.

— Niekas nera teip gera pagelba del pakelevingo, kaip gera lazda — atsake jaunesnis keleivis, ir asz kaip matai turiu viena.

Ta lazda buvo labai senovisz kos mados, padaryta isz alyvos medžio ir prie galo turejo lyg ir pora sparnu, ir pavidalai dvieju gyvezin- buvo isz piaustyta ant vidurio lazdos, ir Gerucziui iszrode kad jos buvo gyvos ir nuolat viniojos apie lazda.

—Nepaprastas tai iszdirbimas — pamislino Gerutis. Ir tuomi pat laiku Gerutis ir jo du keleivei priejo prie stubeles duriu.

— Draugai — kalbejo Gerutis, — seskit czia ant suolo. Mano pati Gražute nuejo pažiureti, ka jum pagamyt ant vakarienes. Nors mes esam neturtingi žmones, bet jus busit priimti su tuom ka mes turim.

Jaunas keleivis gule ant suolo ir lazda numete ant žemes. Bet czia stebuklas lazda pasikele su savo sparnais nuo žemes ir atsistojo prie sienos.

Pirmiaus negu jis spejo užduoti klausima jaunam ateiviui senesnisis keleivis užkalbino ji:

— Ar tikrai galejo buti senoveje ežeras, kur szendien stovi nelabas kaimas? — užklause keleivis Geruczio.

— Ne mano atmintyje, brangus draugai — atsake Gerutis ir pats matai asz esmiu jau senas žmogus. O czia visados buvo laukai ir pievos, teip kaip kad ir szendiena, ir tie seni medžiai ir tas mažas upelukas bego per kaima. Ne mano tevas ne jo tevo tevas nieko nemate kitaip ir asz kaip mislinau jis kitaip ir ne persimainys nors ir manes neliks!

— Tas yra dangiaus, negu galima butu pasakyti — isztare ateivis; ir jo kalboje buvo kas slaptingo. Jis pakrate galva net jo ilgi plaukai ant galvos pasijudino. — Kada kaimo gyventojai užmirszo žmogiszka apsejima ir užjauta del pakelevingu, butu geriaus kad tas ežeras vel sugryžtu ant savo vietos!

Keleivis iszrode labai rustus net Gerutis pradejo jo bijotis ir kaip jis galva sujudino, ta balsas griausmo atsimusze ore.

Bet už valandos ateivio veidas pasidare linksmas ir meilus, kad senis suvisu užmirszo savo pirmutine baime. Gerutis prisižiurejes senesniam keleivi nera paprastu keleiviu, jam iszrode kad jis yra kokia aukszto mokslo ypata, kurls persiredes in prastus krevakrivaiczio drapanas kelevio apie svieta.

Kada Gražute triuse apie vakariene, keleivei abudu užvede labai draugiszka kalba su Geruczin. Jaunesnis keleivis pasakojo visokius juokingus daigtus, kad senas Gerutis negalejo susilaikyt nuo juoko, vadindamas ji iszmintingiausiu vaikinu, kokio jis savo gyvenime nebuvo mates.

— Perpraszau mano jaunas drauge — kalbejo Gerutis kaip jau buvo gerai apsiprates su pakelevingais. — Kaip asz turiu jus vadinti?

— Del ko, mano varda labai yra lengvas isztartie — isztare ateivis, — Mano vardas yra Greitis.

— "Greitis? Greitis?" paintrino Gerutis, žiuredamas in pakeleivingo veida ir mislydamas kad jis isz jo juokias. —

— Tai yra labai senas vardas! Ar ir jusu draugo yra teip pat negirdetas vardas?

— Jus turit klausti Perkuno tegul jis jumis pats pasako! — atsake Greitis žiuredamas in senesnio ateivio veida.

Tie žodžiai iszvere nemaža nspudi ant Geruczio ir jis su baime pradejo žiureti in senesni keleivi mislindamas: argi lievaitis Perkunas galetu atsiankyti in jo varginga grintele. Bet kad pakelevingas iszrode labai meilus ir apie viska klausinejo, Gerutis pasirižo jam viska apsakyti teisybe, kas tik jam ant szirdies buvo.

Gerutis budamas atviras ir geros szirdies senelis, papasakojo viska apie savo gyvenima, kaip jiedu su Gražute czia gyvej aplinkineje gyvena nors ir vargingai bet teisingai bulu pelno sau duona ir už tai lievams diekavoja ir esti isz savo buvio užganadyti. Tolesnei jis papasakojo, kaip jo pati Gražute padaro gardu suri ir sviesta. Užaugina visokes daržoves, kaip jiedu drauge abulu dirba ir velintu sau abudu gyventi ir mirti.

Ateivei su atyda klause kalbos Geruczio ir linksmai nusišypsojimas perbego per ju lvieju veidus.

— Tu esi geras žmogus — kalbejo senesnis ateivis, — ir jus turit gera motere sau už drauge. Asz velinu kad jusu noras isipildis.

Kada pakelevingas tuos žodžius kalbejo tarintum saules spindulis perbego per jo veida ir szviesa apszviete visa grintele.

Tuom laiku Gražute pagamino vakariene ir atejusi pas pakelevingus kviete in vidu perpraszynedama kad nepaniekintu ju vargingo gyvenimo ir kad neturi su kuom kaip reike sveeziu priimti.

—:Toliaus bus:—

A. RAMANAUSKAS
LIETUVISZKAS GRABORIUS
28 Frack St., Frackville, Pa.
Bell Telefonas 172

MILL & PATTERSON STS.,
ST. CLAIR, PA.
Bell Telefonas 1430-R

Iszbalsamuoja ir laidoja mirusius ant visokiu kapiniu. Pagrabus paruoszia nuo paprasczia usiu iki prakilniausiu. Parsamdo automobilius del laidotuviu, veseliu, krikszty niu ir kitiems pasivažinėjimams.

A. J. SAKALAUSKAS
LIETUVISZKAS GRABORIUS
(Bell Phone 872)
331 W. Centre St., Shenandoah, Pa.

Nuliudimo valandoje suteikiam geriausi patarnavima. Palaidojima atliekam rupestingai ir gražiai. Busite pilnai užganėdinti.

Isz Mahanojaus jeigu kas pareikalaus mano patarnavima tai meldžiu man telefonuoti o pribusiu in derzimta minutu. Telefonas 872.

Per visa nedelia po svieta
tabalavau,
Na ir ant galo in Luzerne
nuvykau,
Buvo tai isz pat ryto,
Ant didelio stryto,
Puikes funes užtikau,
Bet kocziolo nepanandojau,
Dvi bobeles už plauku
susirupcziavo,
Tai sartuke vos galo negavo,
Kinkos drebejo,
Plaukai dulkejo,
Tankiai barszkejo,
Aplink smirdejo,
Apsisciliojo,
Kaip Indijonkos,
Arba bezdžionkos,
Ir tai ne ant savo loto,
Tik ant kito žmogaus ploto.
O tai viska daro girtybe,
Toji munszaine bjaurybe.

* * *

Taigi, avis apsidergus,
Aptersze ir kitus,
Apie tai yra dasekes nevienas,
Jaigu yra ilgai ant svieto
pagyvenes.
Skulkine vienam pleise,
Atsibuvo veseile,
Sztai nelaba boba atejo,
Kuri sorkiu daug pridare,
Badai net ja laukan iszvare,
O jau bobele sena,
Bet paszelumo turi gana.
Girdet kad pas save gerus
vyrus turi,
Ir labai puikiai prižiuri,
Norints savo plikuti turi,
Bet ant jojo mažai žiuri.
O tu bobele, boba,
Esi jau žila o nelaba,
Juk jau trandys byra,
O jokios pataisos ne yra.
Ateis netrukus kauluote,
Sulaužys kaip kokia mazgote,
Stovi priesz Dievo suda,
Ir ka sakysi tada?
Kokia rokunda iszduosi,
Ir ka tada pasakysi?
Staczia galva in pekla
nugarmesi,
Kur ne viske, tik smala gersi.
Bobele pasitaisykie,
Ant paskutines valandos
atsimykie.

* * *

Ne toli nuo Pittstono apygarda
radau,
Ir keleta mergicu užtikau,
Bet viena isz ju szunc verta,
O ir da papuczkais iszberta.
Valkatos,
Naktibaldes,
Niekam netike,
Nuo visu atlike.
Su žaliablekiais užsideda,
Girtuokliauna, guma eda,
Lietuvius už nieka laiko,
Kaip pamato Lietuvi, tai
snuki rauko,
Ir ko tos naktines peledos
sulauks?
Reikale Lietuvio neprisi-
szauks,
O pasmirdeles,
Tokios mergeles.

* * *

Sz. Kleres bobeles munszaine
bonkoms nesioja,
Baisiai nusiczestavoja,
O tai mozurkos ir Lietuves,
Tokios girtuokles,
O jau liežuviai,
Tai kaip gelnoniai.
O tu mano pone,
Kas per plovone,
Mesute ant pecziaus dega,
Zuja po karczemas pabrukt
nedoga.
O jus kutvalos,
O netike raganos,
Per naktis bujoja,
O ant rytojaus ilgai miega.

KLAUSIMAI IR ATSAKYMAI

Iszgauti Pasportas Aplankyti Suv. Valstijas.

Klausymas: Kaipo Amerikos pilietis pasiunneziau vizos praszyma mano sunui 20 metu amžiaus. Man tik pranesze, kad mano sunui bus iszduota Amerikos viza, bet jis man pranesza, kad negali iszgauti nuo savo szalies pasporta. Neužilgo ji gales paimti in kariuomene. Ar galiu kreiptis prie Valstybes Departmento kad pagelbetu iszgauti asporta?

Atsakymas: Vaikai naturalizuotu pilieczin, kurie dar nesulauke 21 metu amžiaus ingija Amerikos pilietyste tik kuomet jie atvyksta in Suv. Valstijas. Dabartiniu laiku, sunus vis pasilieka pavaldiniu svetimos szalies. Jeigu tos szalies valdžios atsisako jam iszduoti pasporta, tai jau Suv. Valstiju valdžia negali kisztis, nes ji negali kisztis in kitu szaliu reikalus. Ir todel Valstybes Departmentas negali Tamstai pagelbeti.

Taip kaip szita valdžia valdo savo immigracija, taip ir kitos szalys turi teises investi reikalavimus ir instatymus savo pilieczinms. Naujieji Amerikos instatymai suvienyti perskaldytas szeimynas tapo netaip pasekmingi nes Amerika neturi teises peržengti kitu szaliu emigracijos regulacijas.

Turime pavyzdy — Viena svetima valdžia neduoda vyrui teise vykti pas savo žmona, kuri žmona ingijo kitos szalies pilietyste, kuomet sulyg Amerikos immigracijos instatymu gali gauti tik nekvotine viza, jeigu apsivede priesz Gegužes tokis ateivis-vyras, kadangi jo moteris yra Amerikos piliete, 3d., 1928 m., jeigu apsivede veliaus jis gauna tik parinktine viza.

Ir tas pats padejimas su naturalizuotu Amerikos pilieczin vaikais, kurie dar nesulauke 21 metu amžiaus ir neapsivede ir kurie prignli prie nekvotinio stovio arba nepilnamecziai vaikai apsigyvenusiu ateiviu, kurie priguli prie parinktines kliasos po kvotos instatymu.

Kaikurios szalys nenori iszleisti jaunus vaikinus kurie in trumpa laika turi tarnauti kariuomenei. Ir sulyg tarptautiszku instatymu Suv. Valstijos negali kisztis.

PARSITRAUKIMAS SZEIMYNOS AMERIKON.

Klausymas: Iszgyvenau Suv. Valstijose keturis metus ir iszsiemiau savo pirmas popieras. Sulaukes kita meta galesiu tapti pilnu pilieczin, ir galesiu parsitraukti savo žmona ir vaikus kaipo nekvotinius immigrantus. Bet asz noriu kuogreicziausia juos parsitraukti. Ka patariate daryti? Ar dabar imti žingsnius juos parsitraukti kaipo parinktus immigrantus po kvota (nes szeimyna apsigyvenusio ateivio), arba laukti pakol tapsiu pilnu pilieczin?

O. L. Scranton, Pa.

Atsakymas: Praszymas parinktines kvotoje vizos visai nekenks kita praszyma kuomet tapsi Amerikos pilieczin ir reikalausi kad szeimyna Amerikos pilieczio butu inleista. Kas žino, gal jiems tuoj bus iszduotos parinktines kvotos viza.

FORM 575.

Klausymas: Noriu praszyti parinktines kvotoje vizos mano žmonai. Turiu tik pirmas popieras. Kur turiu pasiusti praszyma ir kokioj formoj?

J. N. Stamdord, Conn.

Atsakymas: Turi gauti ir iszpildyti **form 575** (Declaration Regarding Last Entry into the United States). Tikrai pažymek kada atvažiavai in Suv. Valstijas. Jeigu nežinai kada atvažiavai paraszyk Foreign Language Information Service, 222 Fourth Avenue, New York City, paduodant kiek tik galint žiavai, kada iszvažiavai, in katra uosta atvažiavai ir varda laivo arba laivo kompanijos.

Form 575 tinkamai iszpildyta turi buti pasiusta in immigracijos stoty kur buvai inleistas (jeigu New Yorke, tai Commissioners General of Immigration Ellis Island New Yorke) indek penkiu centu krasišženkli.

Immigracijos stotis, kuomet pertikrins tavo atvažiavima, pareikalaus tikru informaciju isz Amerikos konsulo užseiny apie tavo legaliszka inleidima kas duos tavo szeimynai pirmenybe kvotoje.

Patartina pasiusti žmonai užlaikymo afideivita, kuri ji tures prastatyti Amerikos konsului su vizos aplikacija.

THE UNION NATIONAL BANK
MAHANOY CITY, PA.

CAPITAL STOCK $125,000.00
SURPLUS IR UNDIVIDED
PROFITS $623,358.62

Mokame 3-czia procenta ant sudėtu pinigu. Procenta pridedam prie jusu pinigu 1 Sausio ir 1 Liepos. Mes norim kad ir jus turėtumet reikala su musu banka nepaisant ar mažas ar didelis.

G. W. BARLOW, Pres.
J. FERGUSON, Vice-Pres. ir Kas

$1,000 TIK UŽ 60 CENTU

Ka tas tukstantis doleriu žmogui reiszkia, jeigu jis yra apimtas kokios nors ligos bei viduriu sugedimo? Toks žmogus yra susiraukes, nelinksmas ir invairiu nesmagumu apimtas. Jeigu tokiam žmogui ir auksini kalna parodytum, tai jam malonesne butu sveikata, negu tas aukso kalnas. Taigi, jeigu jautiesi esas apimtu kokiu nors nesmagumu, tai greit reikalauk musu vaist-žoliu nuo bile vienos žemiau pažymetu ligu ir atgauk savo sveikata.

Vaist-žoles yra nuo sekancziu ligu: viduriu užkietejimo, skilvio nemalimo, nenoro valgyt, strenu ir peczin skaudejimo, patrukimo, dusulio (asthma), perszalimo, skaudejimo po krutine, reumatizmo, plauku slinkimo, pleiskanu, sžlapinimosi lovoj, ir kitu ligu. Atsiunsk 60c. tai gausi vaist-žoliu, kurios jums sugražins sveikata, panaikins minetas ligas.

Jeigu kenti nervu suirima, galvos skausmus, užima ausyse, nuomara, szirdies liga, tai atsiunsk 85c. o gausi musu gausius vaistus, taip vadinamus "Nervu Preparatas." Nervu liga yra labai blogas dalykas, bet musu Nervu Preparatas užbega tai ligai kelia ir suteikia žmogui ramuma. Atsiusk 10c. o gausi musu žoliu ir knygu kataloga. Reikalingi musu žoliu pardavinetojai visuose miestuose.

M. ŽUKAITIS,
25 Gillet Street, Spencerport, N. Y.

TIKRIAUSES KABALAS

Arba Atidengimas Paslapcziu Ateities. Su pagelba kazirom. Pagal Chaldeiszku, Persiszku, Graikiszku Arabiszku ir Cigoniszku burtiniku. Iszguldinejimas to kabalo yra labai lengvas ir kiekvienam gali buti suprastinu.

MORALISZKA KABALA

Katra iszdeda žmogaus ateiti. Su Salamono Nose.

TIKRIAUSIA BURYKLA

Sudejo Cigonka isz Egipto Rubina Sulva. Del vyru ir moteru.

VISOS TRIS KNYGUTES TIKTAI UŽ . . . . . 25c.

Prisiuskite mumis 25c. Gausite visas tris knygutes per pacsta. Pinigus galite siusti stempomis.

W. D. BOCZKOWSKI-CO.
MAHANOY CITY PA.

KVITU knygele Draugystems del iszmokejimo pinigu ligoniams. Preke 25c

KVITU knygele Draugystems del Kasieriaus nog sudetu pinigu ant susirinkimu. Preke - - - 25c.

W. D. BOCZKOWSKI-CO.,
MAHANOY CITY, PA.

ŽINIOS VIETINES

— Pagal Sveikatos Bjuro apskaityma, tai mieste randasi 1,265 žmoniu serganeziu influenza, kuri su kožna diena mažeja. Žmones ilgai neserga tiktai per keles dienas po tam pasveiksta.

— Beveik pus-ketvirto tukstanczio anglekasiu pasiliko be darbo St. Nikolas distrikte po Readingo kompanije, o daugelis vos apsisaugojo mirties per užtroszkimo ir liepsna, kada ugnis kilo kasyklose Maple Hill, Ellengowan, Knickerbocker ir St. Nicholas ir gavosi ant galo ant Suffolk szlopos. Priežastis užsidegimo kasyklu yra da neisztyrineta, bet bledes daejs ant szimtu tukstanczio doleriu. Virszune žemes daugeliose vietose ingriuvo. Kompanija stengesi visom pajegom užgesyti liepsna ir mano leisti dortbanki in vidu tiksle užslogint ugni.

— Viktoras Jakubonis, 521 W. Pine uly., nupuole nuo trepu High Schooleje susižeisdamas skaudžiai ranka ir likos nuveztas in Ashlando ligonbute ant gydymo.

— Utarninko vakara High School auditorium atsibuvo koncertas p. Elenos Auszriutes kuri parenge Szv. Juozapo parapijos koras. Artiste Auszriute dainavo labai puikiai, puikiau ne kaip kiti dainininkai koki atlanke musu miesta. Violeta Mockaicziute puikiai pagrajino ant skripkos ir kaip manoma, tai sunku kitos tokios artistes rasti szioje aplinkineje. Bažnytinis koras ir savo priederme atliko artistiszkai, kad net Anglikai gerejosi isz Lietuviszko koro. Pana M. Žardeckiute, J. Petrusevicziute ir S. Vilkauckas buvo koro solistai.

— Pana Helena Asztaszauckiute isz Gilbertono atlanke ana diena redakcija. Helena yra szviesi mergaite ir neužilgio važiuos in Filadelfije lavintis ant norses. Jai draugavo pana Helena Krakauckiute isz miesto.

— Aleksas Pitkeviczia, 612 E. Pine ulyczios, likos sužeistas per apsivertima automobiliaus arti Seltzer City.

DIDELIS BALIUS!

Ant paszialpos Juozo Reklaiczio, 17 metu senumo vaikino kuriam buvo nulaužta koja 15 menesiu adgalios ir iki sziam laikiu da negali vaikszczioti, todel rengia baliu idant galetu toliau gydytis. Balius atsibus Panedelio vakara 4 Vasario ant Norkevicziaus sales. Grajis gera orkestra visokius szokius. Inžanga bus 50c vyrams, 25c moterims ir merginoms. (4t.

PARSIDUODA.

Naujas namas su bizniu. Bucerne ir groserne. Taipgi naujas garadžius didžiai ant dvieju automobiliu. Tegul atsiszauke in "Saules" redakcija. (t.9

PAIN-EXPELLER
REG. U. S. PAT. OFF.

Nugalėkit
Influenza

Bukite prisirengę, kuomet Influenza bandys užpulti jus ir jusų šeimyną. Nešiljuokite iš paprastų Peršalimų ir Kosulių, Skaudėjimų Krutinės, Gėlimo Pečiuose ir paprastų Gerklės Skaudėjimų. Atkreipkite į tai rimtos domės be jokio atidėliojimo.

Kiekvienas jusų namų gyventojas privalo dažnai išsitrinti su PAIN-EXPELLERIU — ypatingai kuomet jaučiasi paišusiais ir gelenčiais sąnarais. Prižiurėkite sušlapusias kojas — stipriai ištrinkite koju padus su PAIN-EXPELLERIU ir apsiaukite šausomis kojinėmis.

Yra Daug Lengviau Išvengti

Todėl visuomet laikykite bonką PAIN-EXPELLERIO savo namuose. Jis prašalina visus muskulų gėlimus ir skausmus. Virš aus šešiasdešimt metų senumo ir jis naudojamas visam pasauly. Galima gauti 35c. ir 70c. didumo bonkutėse.

Jusų pačių vaistininkas rekomenduos jums PAIN-EXPELLERĮ.

The Laboratories of F. AD. RICHTER & CO. BERRY AND SOUTH FIFTH STS. BROOKLYN, N.Y.

KILLS PAIN

SHENANDOAH, PA.

— Nedelios vakara likos atidaryta nauja svetaine arba kliubas, Panemuniecziu Kliubas ant West Oak uliczios, kuriame dalyvavo apie du szimtai sveczių ant bankieto. Buvo ženklyvu kalbetoju ir vakarelis buvo pasekmingas ir draugiszkas.

— Panedelio ryta ugnis kilo meigazine ir tvarte prigulinczio prie Shenandoah Abattoir Co. (Miliaucku skerdiniczioje) prie Lehigh Valles skerdinyczios, kuri padare bledes ant 30,000 doleriu. Ugnis kilo nuo elektrikiniu dratu kurie buvo susikryžiave.

— Jeigu kas žino kur randasi Juozas Maksimaviczius, 34 metu, gimes Lietuvoje, tegul duoda žine jojo krikszto motinai ir diedienai Mrs. Veronika Morovski, 1132 W. Center uli.

† Jonas Jurgelaitis, 25 N. Emerick uly., mire Utarninko ryta Locust Mountain ligonbuteje sirgdamas tik trumpa laika. Pagyveno mieste ilga laika. Jojo pati randasi toje paczioje ligonbuteje, kur gydosi ant trukusio pakauszio kada puole nuo trepu. Paliko penkes dukteres Kavalauckiene ir Spudiene, Minersville; Petronelia sekretorka S. L. A. ir Margarieta New Yorke ir Avelina namie; sunus Vincas Detroite ir Albertas namie, ir broli Kazimiera kaipo asztuonis anukus ir du pro-anukus.

— Szenadoriszkiai da ne buvo mate "Lietuviszku nigeriu" (minstrels) perstatymo, bet Seredos vakara turejo proga juos pamatyti isz ko buvo labai užganadinti. Sztai musu Lietuviszki nigeriai, Doughboys isz Wilkes-Barriu, po vadovysta ponios B. A. Gibaviczienes ir Petro Gibaviczians atlosze pirmutini juod-veidžiu perstatyma czionais, kuris labai patiko publikai. Juokai buvo tikrai juokingi, kvartelai puikiai adgiedoti kaipo ir dainos giedotos per visa kompanije. Pasielgimai szposininku buvo juokingi, žodžiu visas perstatymas buvo fain. Po perstatymui atsibuvo szokis. Publikos susirinko pilna Maher'o svetaine kad nebuvo vietos kur atsisest ir kožnas negalejo užtektinai girti Lietuviszkus Doughboys, kurie buvo tikri artistai savo rolese. Garbe priguli poniai Gibaviczieniai už iszlavinima taip puikiai savo juodos trupos. Come again, boys!

New Philadelphia, Pa. — Kunigas Mozuras, prabaszczius Szv. Szirdies parapijos, iszvažiavo in Philadelphia pas specialistus jeszkoti patarimo del savo sveikatos, nes nuo kokio tai laiko jauczesi nesveiku.

Hazleton, Pa † Kazimeiras Žvirblis, 66 metu, mire po trumpai ligai, palikdamas tris dukteres: Antanaviciene, Kindzielienia ir Katre, visos Szenadorije, kaipo dvi seseres Urboniene ir Auszriene czionais ir septynis anukus. Laidotuves atsibus su pamaldomis Szv. Stanislovo bažnyczioje Seredoje.

Pittston, Pa. — Lietuviszkas Draugiszkas Kliubas, parenge savo puiku deszimts metini baliu su vakariene Elks svetaineje, Panedelije, 11 Vasario (February) ir jau iszsiunte daugeli užkvietimu. Komitetas tikisi daug sveteliu nes orkestra grajis isz Californijos. Inžanga $2.00. Komitetas susideda isz sekancziu Dr. B. Androski, A. V. Kižis, A. T. Kižis, J. T. Kižis, G. Laukaitis, J. Petraszka, V. Reczeski, E. Szuksztis, P. Szuksztis, J. Smalenskis, S. Taraseviczius ir J. Jonakis, kurie stengsis užganadyt svetelius visame. — Aczin už prisiuntima ir mus užkvietima, Taradaika su Baltruviene teipgi pribus.

PLAUKENTIS PASILINKSMINIMO PALOCELIS

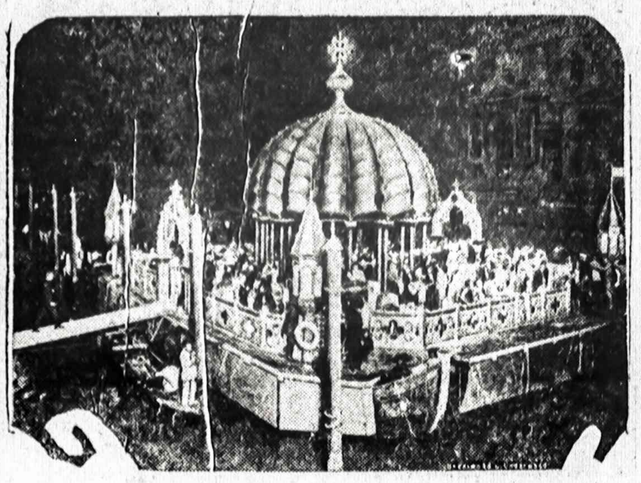

Nepaprastas plaukentis pasilinksminimo palocelis Venecijoj in kuri gali ineiti tiktai tieji, kurie turi masznas gerai pripildytas pinigais.

Mount Carmel, Pa. — Nakties laike nežinomi pleszikai iszmusze langa sztoro Jono Kazlaucko, isznesze regesteri ir daug tavoro. Kaimynai pabudia, iszkisze galvas per langus, mate kaip pleszikai iszpiszkejo su savo laimikiu isz miesto.

— Penkiu metu Elute Scheuren, isz Locust Gap, kuri likos sužeista per truki, guli be žado ligonbuteje jau 168 valandas. Daktarai stengiasi jaja atgaivint.

— Ana vakara, artimoje Lietuviszkos bažnyczios susipesze dvi žinomos Lietuvaites nežine isz kokios priežasties. Nežine ar mergaites buvo blaivos ar girtos, bet visai nemandagiai pasielge. Ant giliuko, kad taji atsitikima mate tik kelios ypatos.

Chicago, Ill. — Northsidej pavoge p-ios Salomes Czerienes auta. Autas buvo pastatytas prie Wicker Park svetaines o pati, jo savininke dalyvavo Chicagos Lietuviu Savitarpines Paszalpos Draugijos parengime.

— Kaip matyti, tai Northsidej pradejo siausti pleszikai. Sztai, Sausio 18 d., likos apiplesztas Lietuvis Saliunczikas Adomaitis, kuris laiko saliuna ant kampo Girard St., ir Wabansia Ave. Dalykas buvo toks: Vakare in saliuna inejo auksztas vyras ir paprasze iszsigerti. Jam begeriant, inejo in saliuna dar trys vyrai. Tada visi griebesi savo darbo. Sukomandavo visiems saliune buvusiems rankas augsztyn iszkelti. Tuo laiku saliune buvo keli kostumeriai ir dar vyras su motere, kurie atnesze užsimoketi randa saliunczikui. Visus sustate eile prie baro. Adomaitis, kaipo savininkas saliuno, bande pasiprieszinti, bet tik liko nenudetas revolveriu. Pleszikai iszeme isz registerio dvideszimt penkis dolerius su centais ir pabego. —N.

† Kazimieras Klimavicze, 67 metu, persiskyre su sziuom svietu 4 Sausio kurio laidotuves atsibuvo su bažnytinems apeigoms ir palaidotas ant Szv. Kazimiero kapiniu. Laidotuves buvo iszkilmingos; trys kunigai vietinei ir vienas svetimas. Velionis paliko dideliam nuludime paczia, dukteri Ona Pociene, tris sunus Jurgi, Edvarda, Leonarda ir daug giminiu. Paejo isz Lietuvos Suvalku redybos, Czystos Budos kaimo, Mariampoles pavieto. Buvo skaitytojas "Saules" nuo pradžios josios leidimo, prigulejo prie S.L.R.K., kuopos 33, Szv. Vincento draugystes, Palitikiszko Kliubo ir Loyal Order of Moose. Ilsekis musu brangus teveli amžinai atsilsi, lai buna tau lengva szios szalies žemele.

Sheboygan, Wis. — Darbai ejna bolgai o darba sunku czionais aplaikyti. Sniego turejome užtektinai o szalczio buvo net 28 laipsniai, bet jau ne teipszalta.

— Diena 12ta Sausio, 9 valanda vakare, Motiejus Zakarauckas ejo ulycze ir nepatemino kaip bego taksi o ir szoferis jojo nemate trenkdamas in ji ir užmusze ant vietos. Velionis nepaliko jokiu giminiu o ir pinigu neturejo kaipo ir nuo keliolikos metu nedirbo. Dievobaimingos motercles surinko keliolika doleriu užpirko mszes už jojo dusze, bet kunigas pasake kad nebaszninka nuveže in Milwaukee del daktaru ant supiaustinimo, bet acziu p. Juozui Baikauckui kuris su kitais sudejo ant laidotuviu ir palaidojo kaipo katalika, o ir buvo tokiu ka ant kapiniu palydėjo. Buvo tai tikrai krikszczioniszkas pasielgimas del apleisto žmogaus.

Youngstown, Ohio. — Po ilgai ligai mire Juozapas Markauskas, Sausio 14, 1928 savo vyresnio suno namuose, kuris gyveno Hubbard, Ohio. Laidotuves buvo czionai pas jaunesni sunu Stasi isz kur tapo palaidotas su visom bažnytinem pareigom Kalvarijos Kapinese. Sausio 17ta diena. Velionis buvo labai rimto budo žmogus ir sulauke ilgos senatves, 65 metu amžiaus. Mirdamas paliko žmona, tris sunus Bronislova, Antana ir Stasi teipgi ir gimines dideliam nuliudime.

Visa szeimyna velionio taria szirdingai acziu giminems ir tiems kurie dalyvavo laidotuvese ir kurie atsiunte geliu.

Amžinai atsilsi Juozui Markauskui.

Stasys Markauskas.

POLICMONAS REKOMENDUOJA.

John P. Macy, policmonas isz Nazareth, Pa., sako: "Musu trys vaikai turejo tankiai kosuli ir bandem visokes gyduoles be pasekmes, kolei kaimynas patare mums pabandyti Dr. White's Lun-ge Hea-la gyduole nuo kosulio kuri iszgyde musu vaikus." Toji gyduole parsiduoda sztoruose ir aptiekose ir kasztuoja 75c už bonkute. Jeigu negalite gauti tai siunskite ant adreso First National Laboratories, Lehighton, Pa.

Apsisaugokite Influenzos
Kosuliai ir Perszalinmai. Naudokite Dr. Whites Lun-ga Hea-la gyduole ir Black Crow Pigulkas. t.f.

KRAUJO Sloginimas

Žmogus lekiant su eroplanu per mares yra ne didesniam pavojuje negu žmogus su dideliu krauju sloginimo. Jeigu kraujagyslos yra užkieteja; juos gali trukti bile kada. Laikykite savo krauja, szirdi, nervus, plauczius, inkstus ir vidurius geram padejime ir apsisaugokite nuo pavojaus.

KREIPKITES PAS
Daktara Hodgens
Kožna Utarninke; Valandomis 9 isz ryto iki 8 vakare
Antro floro Hub Building, Main ir Lloyd St. Shenandoah.
Patarimas Dykai.

NEKEIKIT ANT VAIKU

TEVO PRAKEIKMAS ANT SUNAUS ISZSIPILDE TA PACZIA DIENA.

Vincenza, Italije. — Guiseppi Cuttadelli turejo vienatini sunu, bet kaip tai paprastai buna su vienturcziais, užaugino ji patrauktas akla meile, be jokiu nubaudimu. Už tat, kada sunelis paaugo, pasirode jame vaisiai tokio neprotingo auginimo. Pasielgimas iszdykusio jaunikaiczio daug tevui padare ergeliu ir nusiminimu. Baude ji visaip bet jau buvo per velai. Sunelis tiktai tycziojosi isz tevo, pamokinimu visai neklause, per viena ausi ineidavo o per kita iszeidavo ir savo dare toliaus.

Persieme tevas dideliu gailesczių ir kada sunelis karta stacziai tevui in akis nusijuoke ant jojo maldavimu idant pasitaisytu, inpuole in piktuma szaukdamas: "Kad mano akys daugiau taves nematytu, eikie po velniu isz mano akiu, kad tave greicziau nematycziau kaip ant lentos! Lai dingsti per ranka tavo prieteliu, tokiu paczių kaip tu esi!"

Iszbego sunelis isz namu, o begdamas ulyczia pasitiko su vienu draugu kuriam buvo kaltas pinigu, paregejas ji, tasai pradejo plusti spirdamasis savo pinigu. Žodis po žodžiui, susibare o paskui pradejo musztis. Jaunikaitis aplaike mirtina žaiduli su peiliu in krutine, vos spejo parbegti namo ir puole negyvas prie slenksczio namo.

Todel matote, kaip greitai iszsipilde keiksmas tevo. Toje paczioje dienoje, mate tevas kraujuose sunu savo ir vos isz proto neiszejo isz dideles gailesties; plaukus sau nuo galvos rove, plesze ant saves drapanas ir pats save keike, kad savo sunu isz nenoro in kapus instume.

LAIMEJO DOVANA UŽ PUIKIAUSIA "BOB."

Miss Darata Stewart laimejo puiku sidabrini kielika padovanota per New York Hairdressers drauguve, už puikiausia "bob" — nukirptus plaukus.

Dr. T. J. Tacielauskas
Pirmutinis Lietuviszkas Dentistas Mahanojuje.
Ant Antro Floro Kline Sztoro
19 W. Centre St. Mahanoy City

666
yra tai Receptas del
Szalczio Gripo, Flu, Dengue, Bilious karszczio ir Malerijos.
Greitai veikia. Gausite aptiekose

K. REKLAITIS
Lietuviszkas Graborius
Laidoja numirelius pagal naujausia mada ir moksla. Turiu pagelbininke moterems. Prieinamos prekes.
516 W. Spruce St., MAHANOY CITY, PA.
306 MARKET ST., TAMAQUA, PA.

Nossokoff's Beauty Parlos
BALBERIU MOKYKLA
Del Vaikinu ir Merginu
Kreipkites ar raszykite ant adreso
1202 Penn Ave. Pittsblrgh, Pa.
Telefonas—Grant 7771

VEŽYS ANTROJ VIETOJ KAIPO MIRTIES PRIEŽASTIS

1927 m. vežys užeme antra vieta tarpe pavojingu ligu nuo kuriu daugiausia žmoniu mire. Tais metais, Komercijos Departamentas pranesza, kad nuo vežio mire net 103,57 žmones, kuomet 1926 m. 99,833.

1927 m. mirties rata buvo 95.6 del kiekvieno 100,000 gyventoju sulyginus su 94.9 del kiekvieno 100,000 gyventoju 1926 m. 1927 m. pirma vieta tarpe pavojingu ligu užeme szirdies ligos. 1926 m. vežys užeme net ketvirta vieta, szirdies ligos pirma vieta, placziu uždegimas antra vieta, inkstu uždegimas treczia vieta.

Per 1927 m. mirties priežastys buvo szirdies ligos 195.7 del kiekvieno 100,000 gyventoju; vežys -- 95.6; inkstu uždegimas 92.5; džiova (visu rusziu) 80.8 ir plaucziu uždegimas 80.5.

Isz viso Suv. Valstijose 1927 m. mire 1,236,949 užregistruotoj dalyj arba 11.4 mirties rata del kiekvieno 1,000 gyventoju — kas yra mažiausia nuo 1900 metu.

1926 m. mire net 1,285,927 žmones užregistruotoj dalyj, arba 12.2 del kiekvieno 1,000.

Užregistruota dalis 1927 m. ineme b2 valstijas, District of Columbia ir 21 miesta neregistruotoj dalyj. Toje užregistruotoje dalyje buvo 108,327 gyventoju, arba 91.3 nuoszimtis visu Suv. Valstiju gyventoju.

1927 m. mirties rata sekancziu ligu sumažejo, plaucziu uždegimas sumažejo nuo 103 iki 81 del kiekvieno 100,000 gyventoju; influenza nuo 41 iki 23; džiova (visu rusziu) nuo 87 iki 81; viduriavimas (mažiaus dvieju metu amžiaus) nuo 27 iki 22; inkstu uždegimas nuo 98 iki 93; tymai nuo 8 iki 4; ir szirdies ligos nuo 199 iki 196.

Automobiliu nelaimiu mirties rata padaidejo nuo 17.9 del kiekvieno 100,000 gyventoju 1926 m., iki 19.5 del kiekvieno 100,000 gyventoju 1927 m. Isz viso 21,160 žmoniu užmuszta automobiliu nelaimese sulyginus su 1926 m. 18,871.

Savižudystes rata 1927 m. buvo 13.3 del kiekvieno 100,000 gyventoju sulyginus su 1926 m. 12.8 1927 m. net 14,356 eme savo gyvasti kuomet 1926 m. tik 13,410.

Žmogžudystes kilo nuo 9,210 1926 m. iki 9,470, 1927 m.

Mirtys ir Priežastys.

Priežastis	Mire 1927m.
Liga	
Karszlige	5,950
Malarija	2,875
Rauples	145
Tymai	4,433
Szkarletina	2,440
Kriokulys	7,445
Difterija	8,426
Influenza	24,741
Giele	2,605
Rože	2,567
Miegojimo Liga	1,362
Smegenu Pleviu Uždegimas	1,705
Džiova kvepavimo sistemos	77,195
Džiova nervu sistemos	3,533
Džiova (kitu rusziu)	6,839
Syfilis	15,976
Vežys	103,578
Reumatizmas	4,177
Pellagra	5,418
Szlaplige	18,937
Smegenu Pleviu uždegimas (neužkrecziamas)	3,084
Smegeninis Kraujapludis	91,001
Paralyžius	5,006
Szirdies Ligos	211,976
Arteriju Ligos	23,615
Bronchitis	5,851
Plaucziu Uždegimas (visu rusziu)	87,230
Kvepavimo Sistemos Ligos	9,111
Viduriavimas (mažiaus 2 metu amžiaus)	23,382
Viduriavimas (suvirsz 2 metu amžiaus)	6,517
Appendicitis	16,205
Patrukimas	11,309
Kepenu Ligos	8,098
Gimdymo Ligos	14,860
Kudikystes Ligos	73,365
Savižudystes	14,356
Žmogžudystes	9,470
Mire nuo visokiu nelaimingu atsitikimu	84,980
Apsideginimu	6,089
Nuo puolimu	15,152
Nuo prigerimu	7,296
Nuo nusiszovimo	2,741
Nelaimese kasyklose	2,690
Prie maszineriju dirbdami	2,124
Gelžkeliu nelaimese	6,892
Automobiliu nelaimese	21,160
ir t.t.	

SKAITYKITE "SAULE"

Visu Daktaru Receptai Atsargiai Iszpildomi
APTIEKOJE PAS
Litschs' Drug Store
14 E. CENTRE ST.
MAHANOY CITY, PA.