THE LITHUANIAN SEMI-WEEKLY SAULE (SUN)
PUBLISHED EVERY TUESDAY AND FRIDAY

ESTABLISHED IN 1888. YEARLY SUBSCRIPTION $3.00
Advertising Rates on Application.

PUBLISHED BY
W. D. BOCZKOWSKI - CO.,
MAHANOY AND A STR., MAHANOY CITY, PA.

SAULE
THE SUN.

DU-KART SANVAITINIS LAIKRASZTIS "SAULE"
ISZEINA KAS UTARNINKA IR PETNYCZIA

Prenumerata Kasztuoja: Amerike ant viso meto $3.00
Europoje ir Kanadoje $4.00 ant viso meto.

Laiszkus ir Pinigus visada siuskite tik ant szio adreso:
W. D. BOCZKAUSKAS - CO.,
MAHANOY AND A STR., MAHANOY CITY, PA.

No. 80 (ENTERED AT THE MAHANOY CITY, PA., POST-OFFICE AS SECOND CLASS MAIL MATTER.) MAHANOY CITY, PA. PETNYCZIA 4 SPALIO 1929 (FRIDAY, OCTOBER 4, 1929) W. D. BOCZKOWSKI, Pres. & Mg. F. W. BOCZKOWSKI, Editor. 41 METAS

ISZ AMERIKOS

PASEKMINGA GYDUOLE BET NE VISADOS TINKAMA.

Bethlehem, Pa. — Negaledamas prakalbeti ne žodelio per szeszis metus, Williamas Martin staigai prakalbejo ir tai isz netiketos priežasties. Martinas dirbo pulruimyje ir ana diena su locnininku pradejo kumszcziuotis. Locnininkas nždave jam Szarkini ypa per žanda ir Martinas sukrito ant grindu. Kada atsikele staigai paszauke: "bai gali, tai buvo punczius!" Ir net pats nusistebejo kad prakalbejo. Martinas iszdave kelis szimtus doleriu ant gydymo bet nieko nepagelbejo.

GERAS PALICIJANTAS; VAIKAI VISAME JOJO KLAUSO.

Haverhill, Mich. — Ant gero iszmislo užejo palicijantas William Foren kuris laike paredka ant ulyczios ant kurios randasi visos mokslaines. Sztai prižadejo jisai vaikams tuju mokslainiu netiketa dovana, jaigu per visa meta pasielgines malsziai ir mandagiai kada eis isz mokslainiu ir nerekaus kaip Indijonai. Vaikai jam intikejo ir prižadejo iszpildyt jojo nora.

Geras palicijantas dalaike žodi ir kada jau vakacijos baigesi, pasieme 800 vaiku in artima parka kur visus pavieszino saldumynais, ajskrymu ir valgiais. Vaikai turejo "gud taims" ir prižadejo da geresniais buti.

DUKRELE PARDAVINEJO NAMINE, PRIGELBET MOTINAI IR 8 VAIKAMS.

Philadelphia, Pa. — Sudže Thompson isz United District sudo nežino kaip apsvarstyt prasikaltima Franciszkos Zelonkienes, 40 metu, kuri gyvena Palo Alto netoli Pottsvilles ir josios 18 metu dukreles Elenos. Motere turi asztuonis vaikus, turi sztoreli kuri užsidejo po užmuszimui josios vyro kasyklose, pardavinejo uždrausta sztofa kuri rado pas jaja agentai o 18 metu Elena sztofa pardavinejo ir ant galo gavosi in nagus prohibicijos.

Sudže negalejo nusiunst motina asztuoniu vaiku in kalejima nes tik tokiu budu dare gyvenima del saves ir asztuoniu vaiku. Ant galo nutare motina nubausti tik lengvai o dukrele Elena paleido ant liuosybes ir visi iszvažiavo linksmi namo, bet sudže prasergejo motina kad jaigu da karta stos priesz ji tai bus nubausta kalejimu.— Argi ne gailingas atsitikimas. Ka dabar motina daris? Ar iszpildys sudo prasergejima ar kentes bada su vaikais?

PASTORIUS APVOGE BANKA PO TAM NUSISZOVE.

La Mars, Iowa. — Rev. Rex Frolkey, 38 metu, pastorius Evangeliku bažnyczios užmirszo kad jisai yra tikejimo apasztalu, apsiginklavo, apsiriszo veida su skepetaite, inejo in Sioux Centre banka kuria apvoge ant keliu szimtu doleriu, po tam, kada ji ketino aresztavoti, nuejo in tvarta ir ten nusiszove ant smert.

Del ko pastorius taip pasielge tai negalima buvo isztyrinet, pinigu turejo užtektinai nes jojo pati buvo viena isz turtingiausiu moteriu szioje aplinkineje; buvo mokytu vyru ir neturejo jokiu ergeliu.

SZTAI ŽYMUS KALTININKAS

MUZIKANTAS KALEJIME UŽDIRBO $148,000.

PALEISTAS ANT LIUOSYBES.

San Quentin, Calif. — Penkiolika metu adgal Damascus Gallur nužude Augusta Hotchkiss, skolininka pinigu isz Oakland. Už tai likos nubaustas ant viso gyvenimo in valdiszka kalejima. Gallur buvo geru muzikantu ir kompozitorius muzikes ir per tuos 15 metu parasze daug muzikaliszku kompoziciju, marszu ir t.t., kuriuos pardavinejo ir surinko 148 tukstanczius doleriu bet beveik viska iszdalino ant mielaszirdingu tikslu pasilikdamas sau tiktai $93,000 kurie randasi bankoje. Isz priežasties nesveikatos gubernatorius ji paleido ant liuosybes — duodamas jam pardona. Už ji užtare žymus muzikantai kaip: Sousa, Galli-Curci, Shapiro, Steindorf ir kiti.

San Quentin 4,200 kalininkai labai nuliudo kad juju draugas juos apleido nes jisai suorganizavojo viena isz geriausiu kalininkiszku orkestru ant svieto. Metro-Goldwyn krutamuju paveikslu kompanija pasiule Gallur'ui $1,500 ant sanžaites už raszyma muzikes del juju bet nežine ar prieme taji pasiulinima ar ne.

Taigi ir kalejime galima pastoti turtingu.

LIKOS NUBAUSTAS UŽ KEIKIMA DIEVO.

Stoyestown, Pa. — Augustas Wiester iszejas in girria medžioti likos užkluptas per lietu ir žaibus per ka inpuole in dideli piktuma kad negalejo taja diena medžioti. Atsistojas su iszkeltu karabinu in dangu paszauke: "Dieve, jaigu nenustosi leisti žaibus ir lietu tai szausiu in Tave," ir priek tam baisiai užkeike. Tuom kart davesi girdet smarkus trenksmas o Wiester stovejo be jokios valdžios kaip akmuo su iszkeltu karabinu in dangu, pakol ji draugas neparverte ant žemes ir atgaivino.

Sziadien Wiester tiki in esybe Dievo ir prisiege kad niekad ne keiks savo gyvenime. Taji atsitikima pats apsake kaimynams o jo draugas patvirtino nepaprasta atsitikima kuri mate.

FABRIKAS "CADILLAC" DIRBS 12-CILINDRINIUS AUTOMOBILIUS.

Detroit, Mich. — Czionaitinis fabrikas automobiliu Cadillac Motor Co., prades iszdirbineti naujo sztamo automobilius su dvylika cilinderiais, kuriuos prades pardavinet ateinanti meta kaipo 1930 modeli.

UŽDEGE SAVE ANT SUNAUS KAPO.

Sturgeon, N. Y. — Klupodamas Nedelios diena per keles valandas ant kapo mirusio savo vienatinio sunaus kuri neseniai palaidojo, Mrs. Emma Nolan aplaiste save gazolinu kuri uždege ir sudege ant kapo.

Mrs. Nolan buvo motina septyniu dukteriu o turejo tik viena sunu kuri neiszpasakytai mylejo. Kada sunus mire motina staigai iszejo isz proto ir nuolatos atlankydavo kapa ant kurio meldesi per keles valandas. Žmones surado sudegusia motere Panedelio ryta.

PINIGAI PANCZIAKOSE TARP SKUDURIU.

Birmingham, Ala. — Viena isz darbininkiu prie atskyrimo skuduriu fabrike popieros Arnold Paper Co., ana diena rado senoje pancziakoje 18 doleriu bumaszkose. Dažiuretojas fabriko pavelino merginai tuosius pinigus pasisavint. Tame pacziame fabrike keli menesiai adgal kita mergina rado dvi bumaszkas po 50 doleriu senoje pancziakoje ir taipgi pasiliko sau.

Pinigus drauge su pancziaka turejo iszmest žmones kurie užmirszo apie pinigus arba netycziomis ir tokiu budu gavosi in rankas vargingu darbininkiu kurioms neprivalome užvydet tojo giliuko nes atskyrimas visokiu bjauriu skuduriu fabrike popieros yra pavojinga ir priguli prie neszvariu darbu.

AUKSO KASYKLOS SKLEPE.

Denver, Colo. — Ne seniai pradejo czionais padidinet hoteli prie kurio pristate da viena szona. Kada kontraktorius pradejo kast sklepa, paregejo kad pieskose kas tokis žiba. Tuojaus persitikrino kad tai aukso pieskos isz kuriu iszeme aukso ant $48,60 ant kožno tono.

MILIJONIERIUS MITTEN PRIGERE PRUDE LAIKE ŽUVAVIMO.

Philadelphia. — Thomas E. Mitten 65 metu, prezidentas Philadelphia Rapid Transit Co., galva visu strytkariu szio miesto, netiketai prigere laike žuvavimo ežerelyje ant savo farmos Pocono kalnuose. Niekas nemate tojo atsitikimo.

Buvo tai žymus biznierius kuris nors turejo turta bet negeide daugiau kaip tik tiek kad gyvent smagiai o likusius pinigus paaukaudavo ant mielaszirdingu tikslu. Savo sunui nieko nepaliko nes kaip pats priesz mirti ne karta kalbedavo, tegul pats stengesi uždarbiauti ant savo pragyvenimo. Visas miestas ji apgailestauja.

STOJO APGYNIME KITO, PATS LIKOS UŽMUSZTAS.

Shamokin, Pa. — Ana diena likos atveztas lavonas Fredriko Ordakovskio, 21 metu, gyvenanczio arti czionais Brady peczeje ant palaidojimo, kuris likos nužudintas Detroite kada nuvažiavo in tenais jeszkoti darbo nes jisai tik vienas buvo paszelpa tevo ir motinos.

Fredas sedejo restauracijoje valgydamas kad sztai inejo du vyrai ir pradejo bartis su tarnaite ir jaja paniekinet. Locnininkas restauracijos Tamoszius Sheas iszbego isz kuknios su peiliu noredamas nudurti viena nuobrodi. Fredas stojo tarp juju noredamas juos perskirt. Jonas Feta kirto jam per galva su bonka o Sheas dure jam su peiliu in krutine.

Kaltininkai likos uždaryti kalejime. Tevas nužudyto nedirba kasyklose jau keli metai nes likos gazuotas, tik sunus buvo visa pagelba szeimynos.

DUKTE DAVE SZLIUBA SAVO TEVUI.

Fostoria, Iowa. — Pana Miriam Hotchkiss czionais surisze mazgu moterystes savo teva kuniguži Norman L. Hotchkiss su pana Hattie Still isz Hull, Iowa. — Dukte pastoriaus turi dinsta dvasiszkojo jau nuo 1892 meto.

Brokeriu Tarnautojas Prisipažino Pavoges $512,000

New Yorkas. — Milton Alter, brokeriu Hiscoe & Co., firmos tarnautojas, 18 metu amžiaus vaikesas, policijos be atlaidos kvocziamas, pagaliau vakar prisipažino pavoges tos firmos $512,000 vertybiu popieriais, prikalbintas kažkokio Jack Roseno. Pavogta turta jis atidaves Rosenui, kuris už tai jam daves $1. Alter su vertybiu popieriais prapuole praeito penktadienio ryta. Veliau jis pats pranesze kad savo samdytoju pasiunstas in kita finansine instaiga su daugiau kaip puse milijono vertybiu, pakeliui jis buves banditu suimtas, intemptas in automobili ir ilga laika vežiojamas po New Yorka, pagaliau atimtas turtas ir iszmestas laukan. Jo pasakojimai policijai pasirode labai intariami ir ji eme asztriau kvosti. Galu gale vaikesas prisipažino kad niekas jo nebuvo suemes bet kad jis pats buves susimokines su vienu Rosenu, kuris jau seniai ji kalbines "pasinaudoti gera proga." Policija ir detektyvai dabar jeszko "Roseno." Ant paveikslo matome Alteri kada prisipažino prie kaltes, kamisorius Whalen (ant kaireses) o stovint isz kaireses, inspektorius palicijos O'Brien, Mulrooney ir pulkininkas palicijos Stripp.

VIENAS ISZ BANDITU SUIMTAS.

Mount Carmel, Pa. — Vienas isz triju banditu kurie sulaikinejo ir apipleszdavo czionaitineje aplinkineje automobilistus, likos pažintas ir aresztavotas per steitini palicijanta Sergeant. Aresztavotu banditu yra Charles Stahlnecker kuris dirbo fabrike Hastings, N. Y., ir buvo kitados kareivis. Isz pradžiu užsispyre kad nieko apie tai nežino bet kada surado jojo kambaryje gromatas isz Mt. Carmel melynus akulorius ir revolveri, tada prisipažino. Palicija dabar už keliu dienu suims ir jojo draugus.

PERSPEJINEJA KAD ŽIEMA BUS "BAISI."

Newburyport, Wis. — Czionaitinis pavietavas inspetojas oro Steponas P. Hale apgarsino savo metini perspejima oro kurio lauke su nekantrumu visi žmones, kas kiszasi ateinanczios žiemos ir pagal jojo perspejima tai szimet žiema ketina buti "baisi." Sako jisai: Priesz praejima menesio Apriliaus, turesime daugiau sniego ne kaip kas kada mate. Keliai bus užpustyti ir ne traktoriai nieko negales padaryti nuvalyti sniega.

Praeita vasara Hale perspejo kad 1929 vasara bus viena isz sausiausiu ir jojo perspejimas iszsipilde.

BAISI STATISTIKA GIRTUOKLYSTES.

Chicago. — Ant susirinkimo blaivininku czionais. Rev. B. S. Underwood pasake prakalba kurioje darode vaisius girtuoklystes.

Buk 3260 moteriu ir merginu buna nužudytos kas meta su revolveriais, kirviais, peiliais ir kitokiais budais. Buk 2,500 kudikiu buna užmuszta per girtus tevus; 30 poru isz kožno szimto persiskyrimu yra priežastimi girtuoklystes; apie 160,000 vyru ir moteriu papaiksta nuo gerymu; ant užlaikymo ir prižiurejimo paikszu kasztuoja valdžiai kas meta 26,429,651 doleriu o idant apkaltyt visokius prasižengelius kurie isz priežasties gerymo prasižengia, kasztuoja $62,425,000. — Puikus vaisiai sziadienines prohibicijos Amerike o tame kalti patys pryczeriai.

Paskutines Žinutes

¶ Kronsztadas, Rumanije. — Keturi kareiviai likos užmuszti kada du bombinei eroplanai susidure ore.

¶ Hazleton, Pa. — Humbolt kasyklos, kurios buvo sustoja per 40 metu vela prades dirbti po iszkasimui naujo shafto.

¶ Seaford, Pa. — Louis Taylor, 64 metu, pasikore name savo dukters, nes nubodo jam gyvenimas vienam ant svieto.

¶ Harbin, Mandžiurije. — Mancziuli Rusai bombardavo Kiniszkus kareivius prie Amuro upes užmuszdami ir sužeisdami daug Kinczіku.

¶ Marion, N. C. — Trys vyrai likos užmuszti o 28 sužeisti sumiszime prie Marion bovalnos dirbtuves terp straikieriu ir straiklaužiu.

¶ Mount Carmel, Pa. — Marshall Verano, Italas, 27 metu, likos surastas prie kapiniu su 7 szuveis galvoje. Žudintoju da nesusekta.

* Teisybes turetu buti daugiau ant svieto — teisybe naudoja kaipo gyduole, o mela kabina su kauszu nuolatos.

* Jeigu neperkentesi, sveiku ne busi.

Isz Visu Szaliu

69 MOKYTOJAI UŽMUSZTI ROSIJOJ.

Moskva. — Kalbedamas ant pramoniszku uniju apie kliutis ir sunkenybes priesz kokias turi kovoti valdžia platinimo apszvietos ir mokslo tarp kaimuocziu, A. Bubanovas, kamisorius apszvietos apreiszke susirinkusiems buk in laika devyniu menesiu Rosijoj užmuszta 69 mokytojai per mužikus kurie apszvietos apasztalus pasitikdavo su ginklais rankose.

Kita dalis mokytoju apsisaugojo mirties per pabegima bet likos baisiai sumuszti kada atvažiuodavo in kaimus mokyti vaikus.

PER 20 METU BUVO PASIREDES KAIPO MOTERE.

Revel, Estonia. — Vaitiekus Cynackis, nenoredamas tarnauti kariuomeneje, per dvideszimts metu vaikszcziojo pasiredes kaipo motere bet ant galo iszsidave jojo nudavinejimas moteres o kad amžis tarnavimo seniai perejo todel Cynackis tures dabar atitarnauti du metus ir puse Estoniszkam vaiske.

LINKSMOS LAIDOTUVES.

Gronaro, Italija. — Czionais atsibuvo nepaprastos laidotuves 74 metu turtingo gaspadoriaus kuris užrasze paskutiniam testamente kad laike jo laidotuviu jam grajytu orkestra linksmus marszus ir tautiszkas giesmes, gyventojai szoktu ir dainuotu prie jojo lavono. Visi vietiniai ir aplinkiniai gyventojai likos užkviesti ant laidotuviu kuriuos pavieszinta su gerymais ir valgiais.

Taipgi paskutinis jojo noras buvo idant grabas butu traukiamas ant tu pacziu žagriu su kurioms dirbo ant lauko 30 metu. Laidotuves persimaine ant linksmos svodbos kad daugelis svecziu negalejo važiuoti namo nes nieko nemate.

CARISTAI SUMUSZTI PER BOLSZEVIKUS.

Moskva. — Apie szimtas Balt-rusu kurie perejo per rubežiu prie Mandžiurijos likos užklupti per bolszevikiszkus kareivius ir beveik visi užmuszti.

Kareiviai po apgloba Kiniszku kareiviu perejo per rubežiu tiksle apipleszimo bet Bolszevikai juos atspyre su baisioms pasekmems.

AMERIKONAI MOKA $2,500 UŽ PORA CZEVERYKU.

Paryžius. — Amerikonai rugoja buk ateiviai pergyvene kiek metu Amerike, užsidirbia kelis szimtelius kruvinu prakaitu, siunczia pinigus in tevyne arba patys nuveža bet nesistebi jaigu Amerikoniszki milijonieriai iszveža kas metas szimtus milijonu in Francija ir ten praleidžia ant visokiu niekniekiu kaip tai neseniai viena misis padare. Pirko jiji pora czeveryku už $2,500, parasonika už $1,500, penkes drobules po $1.000 už viena ir keliolika unciju perfumos po $47 už uncija.

Ant tokiu milijonieriu bobu tai Amerikonai netemina bet jaigu "foreigneris" siunczia in tevyne 25 dolerius tai pakele dideli riksma kad pribuvo in czionais subankrutint Amerika.

1,200 KINUOSE INTERNUOTU RUSU GRUMOJA BADO STREIKU.

Harbinas, Mandžiurija, — — Daugiau kaip 1,200 internuotu Sungbei koncentracijoje Rusu grumoje paskelbti bado steika, jeigu Kinu vyriausybe greitai neiszpildysianti ju reikalavimu.

Internuotieji reikalauja dvieju dalyku. Viena, kad Kinu vyriausybe padarytu ryszku kaltinima priesz kožna kalini, o jei ne, tai kad paleistu juos. Antra, kad Rytu Kinu geležinkelis sumoketu kiekvienam sovietu geležinkelio tarnautojui ir darbininkui algas, kurios jiems priklausa einant samdos kontraktu.

Szituos reikalavimus internuoti Rusai inteike Kinu vyriausybei per Vokiecziu konsula George Stobbe, kuris rupinasi bado streikui už akiu užbegti. Jis betgi neturi vilties, kad Kinu vyriausybe internuotu Rusu reikalavimus iszpildytu.

Vokiecziu konsulatas yra labai pasipiktines sovietu pasielgimu. Sovietu vyriausybe, butent, kaltina Vokiecziu vyriausybe, kad toji neginanti kaip reikiant sovietijos pilieczіu Kinuose, o tuo tarpu ji pati nepaliauja masiniu Kinu pilieczіu aresztu sovietijoje.

KROKODILIAI NURIJO 80 ŽMONIU.

Haaga. — Martapuros upeje, Borneo pietu dalyje priviso tokia daugybe krokodiliu kad pagal daneszimus tai pradejo užklupinet net ant žmoniu. Daugelis Borniecziu kurie bande pabegti savo valtimis buvo užklupti per tukstanczius krokodiliu ir nuryti. Sakoma net 80 žmoniu nurijo. Valdžia siunczia gyventojams pagelba ir ginklu idant naikinti krokodilius.

16 METU LAUKE MIRTIES.

Rymas. — Mete 1913 Italas amatninkas Žan Lukczi nusižudydamas užsake graba ir kaip grabas buvo gatavas jis atsigule in ji ir paleido sau kulka in krutine. Bet Lukczi nuo žaidos ne mire. Kas met pirmo savo pasikesinimo nusižudyti sukaktuviu diena Lukczi szaudesi, bet vis likdavo gyvas. Bet ant galo nenoredamas eiti priesz likima nustojo szaudytis. Sziomis dienomis jis mire paprasta mirti. Sunus padejo tevo kuna in graba, kuris jau 16 metu jo lauke.

SENIAUSES ŽMOGUS ANT SVIETO.

Peping, Kinai. — Seniauses žmogus ant svieto likos surastas miestelyje Keiksien, Zachvan Pietu provincijoje, kaip pranesza profesorius Wu Chung Chieh profesorius isz Minkuo universiteto.

Tasai žmogus vadinasi Li Ching Yung ir pagal valdžios suraszus tai senukas turi 252 metus, arba daugiau kaip czverti tiek kiek turejo bibliszkas Matuzelis kuris gyveno 969 metus.

Profesorius Chieh yra labai žingeidus apie senatve Li nes toje aplinkineje kur jisai gyvena auga nepaprastos auguoles kurias Li valgydavo ir gal tas prailgino jam amži. Dr. Wu nuvažiavo in Zachvana atsivežt senuka idant apsakytu kokiu budu dastojo taip ilgos senatves.

Li pergyveno 22 paczias ir dabar gyvena su savo 23czia kuri turi tiktai 60 metu.

Kas Girdet

Jau pradeda del nekuriu tevu akys atsidaryti ir pamato apie nelaba pasielgima jaunuomenes — savo suneliu ir dukreliu. Tankiause tevas savo sunelio per ilga laika nemato nes kada pareina isz darbo tai sunelis jau seniai trankosi po visokius užkaborius arba laksto bambiliu ir atsiranda tada kada tevelis jau gerai užmiges. Motinos nemoka vaiku mokyt ne augyt, o ka jau apie moksla tikybes — viska krauna ant sprando kunigo ir minyszku!

Sziadien kas isz tosios jaunuomenes? Kokia nauda buna del vyro jaigu apsiveda su tokia beždžione? Ar ilgai turi džiaugsma isz tokios pusgalves kuri praleidžia savo laika ant szokiu ir bambiliniu pasivažinejimu, kipszas žino su kuom?

Suneliai szalinasi nuo mokyklos todel kad tevams tas nerupi ar tasai sunelis tikrai eina in moksla ir kaip jisai augsztai stovi moksle. Panasziai ir su dukrelems, pabaige 16 metu, jau eina in apgloba kipszo.

Tevai privalo savo vaikelius mokyt potereliu ir dorybes o tada bus nauda del visuomenes ir toki vaikeliai priglaus senatveje savo tevelius. — Nerugokite per tai ant savo vaiku nes tieji vaikai nepažino savo tevu.

Žmogus be apszvietos ir žmogus be akiu tai du tikri broliai kurie klaidingu keliu eina.

Turcziai sako kad turtai žmogui neduoda jokio užganadinimo ir ramybes. Vargszas nesijauczia laimingu savo bedoje ir likime. Geriausiu iszriszimu tojo socialiszko klausymo butu idant turcziams lieptu persimainyt vietas su vargszu.

Atejo tula saluninke in spaviedni kur sedejo spaviednyczioje klierikas Žiburelis. Iszsispaviedojo moterele isz savo nusidejimu, pareikalavo iszriszimo bet klierikas jai atsake: "iszriszimo negaliu tau duoti nes ne esmiu kunigu."

Užpykus motere atsiliepe: "Jaigu ne esmi kunigu tai kaip drysai klausyt mano spaviednes? Eisiu pas vyskupa ir liepsiu tave nubaust.

Klierikas Žiburelis malsziai atsiliepe: "O asz eisiu pas tavo vyra ir apsakysiu visus tavo nusidejimus nes slaptybes neprivalau užlaikyti.

Saluninke inspausdama keles bumaszkas in delna klierikui kalba: "Geriau padarysim abudu jaigu apie mano spaviedni užtylesim."

"Girtam reike ir su vežimu szieno trauktis isz kelio." Bet tokis priežodis nevisada ant gero iszeina. Kokis tai farmeris New Jerseje prasitrauke isz kelio girtam bet tasai pagriebe už užpakalio vežimo ir su cigaru kuri laike burnoje, padege sziena per ka visas szienas su vežimu sudege. Girtuokliui reikejo gerai su lazda iszpert kaili idant ateityje atsimintu taji atsitikima per visa savo gyvasti.

Tula moterele New Yorke pasirode nepaprastai mielaszirdinga del savo vyro duodama jam kaipo dovana penkis dolerius su tom iszlygom kad daugiau nepraleis ant dienos kaip deszimts centu. — Argi ne mielaszirdinga pacziule?

Kaip rodos tai Vokiecziai yra iszmintingiause tauta ant svieto ir tai, kur apsigyvena, tuojaus matyt ant visko kad tai Vokietis. Czionais Amerike puikiausioje sandaroje laikosi Vokiecziai. Tarp dvasiszku sutikimas — dvasiszkieji savo parapijonus priesz vyskupa nejuodina o parapijonai savo dvasiszkus guodoja. O ka galima sakyti apie Lenkus ir Lietuvius? Nesiranda tokios parapijos kur nebutu buve maiszacziai ir netaktiszkumas dvasiszkuju.

Vokiecziai ka daro tai daro iszmintingai ar tai savo gyvenime ar politikoje. Ka svarsto tai svarsto iszmintingai, negerklioja isz laiko ka darys tik kada ateina laikas, laikosi drucziai ir savo tiksla dasieke.

Argi ne verta imti paveizdi nuo Vokiecziu?

Amerikos gyventojai iszdave 1928 mete milžiniszka suma 89,659,250 doleriu ant laikraszcziu ir tam pacziam mete laikraszcziai uždirbo už apgarsinimus 155,692,000 doleriu. — Puiki tai suma. Kad tai iszdalintu nors dalele procento tuju pinigu redaktoriams tai prisiduotu nemažai. Oj, prisiduotu!

Isz tarpo krikszczioniu—330 milijonai žmoniu iszpažysta katalikiszka tikejima; 210 milijonai priguli prie protestoniszko iszpažinimo o 144 milijonai prie Rytiniu krikszczioniszku iszpažinimu, — 684 milijonai gyventoju ant svieto priguli prie krikszczioniszko iszpažinimo o 1,134 milijonai prie nekrikszczioniszko.

Statement of the Ownership, Management, Circulation, etc. required by the Act of Congress of August 24, 1912.

Of the "Saule" published semi-weekly at Mahanoy City, Pa. for October 1st. 1929.

State of Pennsylvania
County of Schuylkill

Before me a Notary Public in and for the State and County aforesaid, personally appeared W.D. Boczkowski who, having been duly sworn according to law, deposes and says that he is the Business Manager of the "Saule" (The Sun) and that the following is, to the best of his knowledge and belief, a true statement of the ownership, management, etc. of the aforesaid publication for the date shown in the above caption, required by the Act of August 24, 1912, embodied in section 443, Postal Laws and Regulations, printed on reverse of this form, to wit:

1. That the names and addresses of the publisher, editor, managing editor, and business managers are:

Publisher: W. D. Boczkowski-Co. South & A Sts. Mahanoy City, Pa.

Editor: F. W. Boczkowski, 313 W. Mahanoy St. Mahanoy City, Pa.

Business Manager: W. D. Boczkowski, 338 W. Mahanoy St. Mahanoy City, Pa.

2. That the owners are:

W. D. Boczkowski, 338 W. Mahanoy St. Mahanoy Ciy, Pa.

V. L. Boczkowski, 336 W. Mahanoy St. Mahanoy City, Pa.

3. That the known bondholders, mortgagees, and other security holders owning or holding 1 per cent or more of the total amount of bonds, mortgages, or other securities are: (If there ar none, so state) None.

W. D. BOCZKOWSKI, Business Mgr.

Sworn to and subscribed before me this 2nd day of October 1929.

[SEAL]

GRACE P. HENDRICKS
Notary Public

My Commission expires March 2 1933

VYRIAUSES VALDŽIOS INŽINIERIUS.

Majoras, General Lytle Brown, likos paženklintas per prezidenta Hooveri kaipo vyriauses inžinierius pradeti darba užtamavojimo Mississippi upes idant teip tankei neiszsilietu.

LIETUVE PATRIJOTE

PREZIDENTO SMETONO SESUO BUVO PRIEŽASTE PRASZALINIMO VALDEMARO O SAVO VYRA ISZKELE IN GARBE.

Kaunas. — Patogi, baltplauke, su melinom akutems, sesuo Lietuviszko prezidento Smetono, buvo priežaste nuvertimo nuo garbes sosto ministerio Valdemaro, kuris buvo priverstas prasiszalyt nuo dinsto premierio.

Ne tik ta padare, bet buvo inspude pakelimo savo vyro Jono Tubelio, buvusio finansu ministerio ant vietos Valdemaro, ir suorganizavo nauja partije kuri buvo priežaste sutverimo naujo kabineto. Dabar poni Tubeliene Lietuvoje yra žinoma kaipo "motere kuri sumusze ir užeme vieta Valdemaro."

Valdemaras turejo už savo peczių draugija "Geležinis Vilkas" kuris buvo susikures savo diktaturai remti, planavo eiti in Kauna tikslu užvesti grynai faszistu režima. Jaunesni ant kaimenes aficieriai buvo prieszingi valdžiai ir laikesi Valdemaro ir mane praszalint nuo prezidentystes prezidenta Smetona. Sztai ir pagelba pribuvo prezidento sesuo ir karsztai pradejo darbuotis.

Poni Tubeliene, matydama kad josios brolis negalejo nieko inveikti, susinesze su aficieriais ir per savo malonu buda ir prakalbejima gavos ant ju puses. Nuvažiavo konia in visas kazarmes, prikalbinedama virszininkus ant savo puses ir ant galo laimejo savo užduote.

Per visa taji laika josios vyras radosi sanatorijoi, kur ilsejosi po ilgai ligai. Kada viskas buvo parengta ir Valdemaras buvo priverstas apleisti dinsta primierio, tik tada p. Tubelis dažinojo kad jisai likos iszrinktas ant premierio per pasidarbavima savo pacziules kuri gal buvo priežaste ir kruvinos musztynes.

GERIAUSES GARSINTOJAS ŽINIU.

Sztai W. Baker isz Torrington, Devon, Anglijos, kuris yra miesto žiniu garsintojas. Laimejo jisai dovana kaipo geriauses reksnys. Apie 700 kitu reksniu dalybavo tame konteste.

Dr. T. J. Tacielauskas

Pirmutinis Lietuviszkas Dentistas Mahanojuje.

Ant Antro Floro Kline Sztoro
19 W. Centre St; Mahanoy City

A. RAMANAUSKAS

LIETUVISZKAS GRABORIUS
MILL & PATTERSON STS.,
ST. CLAIR, PA.
Bell Telefonas 1430-R

Iszbalsamuoja ir laidoja mirusius ant visokiu kapiniu. Pagrabus paruoszia nuo papraszcziausiu iki prakilniausiu. Parsamdo automobilius del laidotuviu, veseliu, krikszty niu ir kitiems pasivažinėjimams. Isz Frackville, Port Carbon ar isz kitu artimiausiu miestu jeigu kas pareikalaus mano patarnavimo, meldžiu man duot žinia o pribusiu in trumpa laika.

Bažnyczia Pastatyta Pagal Naujausia Buda

Sztai naujausio sztamo bažnyczia kuria pastate Episkopolai (Episkopolu tikejimas panaszus in Kataliku) ant Boston Ave., Tulsa, Oklahomoje o kuri kasztavo pusantro milijono doleriu. Bažnyczia yra asztuoniu laipsniu augszczio o boksztas yra naudojamas kaipo ofisai del visokiu profesiju ir biznio. Parapija nors tures nauda isz budinko kuriame ne tik garbins Dieva bet ir tures pinigiszka nauda.

ATIDUOK KA RASI

Ant kelio vedanczio in miesta B. ejo gromatneszys su pilnu krepsziu gromatu ir laikraszcziu. Nuliudes buvo ir apsunkintas szendien,— turejo namie serganczia paczia, o nežinojo isz kur imti pinigu ant užmokejimo daktaro ir aptiekos. Vaikai da buvo maži ir ne galejo jam buti pagialboje; jojo mokestys vos jam užteko ant reikalingiausiu dalyku.

Eidamas keliu meldesi karsztai idant jam Dievas pagelbebetu jojo nelaimeje.

Staigai stojo. Sztai priesz ji ant kelio gulejo didelis melinas kopertas ne užpeczetytas, kuriuoje radosi kokios ten popieros. Pasilenke ir pakele jaja, o kas apraszys jojo nusistebejima, kada persitikrino, jog tai buvo pinigai! Perskaite juos greitai — buvo juju net dvideszimts!

— Du tukstanczius markiu! —pamislino nudžiuges.— Pats Dievas man juos prisiunte, iszklause mano maldos!

Bet tuojaus atejo jam ant misles, jog tai surasti pinigai ir ne gali juos pasilaikyt.

— O gal pamete juos tokis vargszas kaip ir asz — tare pats in save, — o mano privalumu yra atiduot jam viska.

Apsidaire ant visu pusiu temingai, bet kaip galejo ake dasiegt, ne paregejo nieka. Ejo toliaus, praskendes mislese ir jau kone artinosi prie miesto, kad sztai iszgirdo, buk kas tokis paskui ji bega. Apsidaire greitai ir paregejo užpakali save koki tai žmogu, prastai pesiredusi, kuris prisiartines prie jo, nueme kepure ir tare jam:

— Ar ponas ne radai ant kelio melino koperto?

— O kas joje buvo?— užklause gromatneszis, noredamas persitikryt, ar tai loeninkas pamestu pinigu.

— Dvideszimts szimtamarkiu, arba du tukstancziu markiu!

— Teip radau, ir sztai yra czionais — paszauke gromatneszis, paduodamas jam pamesta koperta.

Nepažinstamas paeme jaja, perskaite bumaszkas ir dirstelejo ant vargingo gromatneszio.

— Esi teisingu žmogum,— paszauke o iszemes dvideszimts markiu aukse, padave jam kaipo dovana už radynu.

Ne gana to, da turejo gromatneszis duoti jam savo adresa ir pravarde, po tam atsisveikines szirdingai apleido ji.

Kas buvo laimingesniu kaip gromatneszis? Iszpilde savo privaluma ir aplaike gana didele dovana, už kuria galejo paszaukti daktara ir pirkti serganczia paczai ta, kas buvo reikalingiausia.

Nepaprastas džiaugsmas vieszpatavo szendien grinczioje gromatneszio — nuo tosios valandos iszžybejo gilukis po jojo pastogia. Pati pasveiko ir vela galejo darbszauti, jisai aplaike geresni dinsta ir teip, nuo tosios dienos ne žinojo kas tai vargas.

Tuom kart prisiartino Kaledos. Vaikai su nerimaszcziu lauke sugryžtanczio tevo, kuris ketino jiems uždegti medeli, o kada kas tokis pabaladojo in duris, visi metesi prie duriu su kliksmu:

— Tai tevas! Dabar uždegs mums žvakutes ant medžio!

Bet pabludo. Ne buvo tai tevas, bet kokis tai nepažinstamas vyras inejo in pakaju, padave motinai gromata nieko nekalbedamas iszejo.

Kada po tam, sugryžo namon gromatneszis atidave gromata ir perskaite sekanczius žodžius:

"Nuo atiduotu man tada pinigu, mokesiu tau kas metas penkta procenta, — szimta markiu! Žinau, jog sunaudosi jais gerai!

Koperte isz tikruju radosi szimtas markiu. Kuom buvo nepažinstamas, tai gromatneszis niekad ne dažinojo, bet kas metas, dienoje Kaledu aplaikydavo szimta markiu.

Teip tai likos isznagradyta teisingysta vargingo žmogaus!

SKAITYKITE SAULE

THE UNION NATIONAL BANK
UNB
MAHANOY CITY, PA.

CAPITAL STOCK $125,000.00
SURPLUS IR UNDIVIDED PROFITS $623,358.62

Mokame 3-czia procenta ant sudėtu pinigu. Procenta pridedam prie jusu pinigu 1 Sausio ir 1 Liepos. Mes norim kad ir jus turėtumėt reikala su musu banka nepaisant ar mažas ar didelis.

G. W. BARLOW, Pres.
J. FERGUSON, Vice-Pres. ir Kas.

Egzaminacija Lietuvio Ant Iszemimo Citizens Popieru

Ana diena in Pottsvilles suda atvažiavo daugelis žmoniu buti perklaustais ant iszemimo citizens popieru. Tulas Lietuvys isz Girardvilles sedo ant kreslo kurio advokatas pradejo klausinet:

— Jonai Smilkaiti, tu esi nekst.

— Ar asz?

— Teip. Atsakyk ant sekanczių klausimu: Kur tu gymei?

— Teip, kur?

— Lietuvoje.

— Kokioje dalyje?

— Visam mano kune.

— Kodel apleidai Lietuva?

— Už tai kad josios negalejau pasiimt.

— Kur tavo proteviai gime?

— Asz tik turejau viena.

— Tavo biznis?

— Pasiutiszkas.

— Kur yra Washingtonas?

— Jisai mire.

— Noriu žinot kur yra sostapile Suv. Valstiju?

— Paskolino Europai.

— Dabar pasakyk man, jeigu perzidentas ir vice prezidentas mirtu kas jeis užsiimtu?

— Graborius.

— kas atrado Amerika?

— Columbus.

— Kur jisai?

— Obajui.

— Kokiam steite tu esi?

(steitas ženklina ir padejimas)

— Baisiam.

— Kur buvo pasiraszyta Deklaracije Laisves?

— Ant galo.

— Ar tu buvai kada apkaltytas už koki prasižengima?

— Ne, ba turejau gera lojeri.

— Ar turi kokias gimines czionais.

— Teip turiu broli, kuris atvažiavo keli metai atgal turejo darba banke, bet kada negalejo raszyt ne skaityt tai ji pavare. Dabar užsiima butlegerysta ir yra vertas milijona doleriu.

— Tai bus gana.

— O kada asz gausiu popieras?

— Kasztuos tau 25 dolerei.

— Vagei. Asz žinojau kad czia turi buti kokia apgavysta, kad manes tiek daug klausinejote. — F.

W. TRASKAUSKAS

PIRMUTINIS LIETUVISZKAS GRABORIUS MAHANOY CITY

Laidoja kunus numireliu. Pasamdo automobilius del laidotuviu, krikszti niu, veseliju, pasivažinėjimo ir t. t.
520 W. Centre ir 603 W. Mahanoy St.

K. Reklaitis

Lietuviszkas Graborius

Laidoja numirelius pagal naujausia mada ir moksla. Turiu pagelbininke moterems. Prieinamos prekes.

516 W. Spruce Str.,
MAHANOY CITY, PA.
306 Market Street,
TAMAQUA, - PA.

MERCHANTS BANKING TRUST CO.

MAHANOY CITY, PA.

3-czia Procentas už jusu pinigus ir saugumas del jusu pinigus yra geriaus negu 10-tas Procentas, be jokio saugumo.

MERCHANTS BANKING TRUST CO.

moka 3-czia Procenta už jusu sutaupytus pinigus ir ta suma kas-kart augau didyn. Yra tai saugiau ir geriau del žmogaus kuris dirba ir czedina. Dekite savo pinigus in szita Banka o persitikrinsite ir matysite kaip tai pinigas auga su padauginimu Procento.

NARSUS KUDIKIS MARIJOS

Ant Rožancziavos Menesio Oktoberio.

Politekniszkoi mokslaineje Paryžiuje, garsingiause mokslaine ant svieto, pasirenginejo ant užbaigimo mokslo kursu. Vienas isz studentu, vaikszciodamas po karitorius mokslaines, rado ražancziu. Rožancziu politekniszkoje mokslaineje!.... Tai negirdetas daigtas!.... Jaunas žmogus ne norejo tiketi savo akimis. Ar-gi kas isz studentu atkalbinetu ražancziu? Buvo tai panickinimas del visos mokslaines ir pastanavijo iszjuokti studenta kuris pamete ražancziu.

Atejo ant to proga. Po egzaminui, ant kuriu eme dalybas pagal senoviszka papratima Paryžinis marszalka, studentai ant duoto ženklo stojo glituosia, rodos vaiskas parengtas ant musztynes. Isz tosios progos pasinaudojo minetas jaunas žmogus, kuris apie radini apsake savo draugams savo mieri o iszejas isz glitos laikydamas rankoje rožancziu pakabino ant artimo medžio, po tam, rodydamas su pirsztu ant ražancziaus su szetoniszku nusiszypsojimu paszauke:

— Prie ko priguli tasai rožanczius?

Bet vos isztare tuosius žodžius, sztai jaunas žmogus iszejo isz glitos su atsakymu:

— Tasai rožanczius priguli prie manes. Aplaikiau ji nuo mano motinos kada važiavau in Paryžiu o buvau labai susirupines jog ji pamecziau.

Po tam vela pradejo:

— Ponai! prie mano egzamino aplaikiau garbe nuo jus; jeigu randate, jog per atkalbejima rožancziaus atnesziu jums palengvinima arba ne szlove del mokslaines, tai galite savo pagirimo žodžius atimti, veluk juosius ne turet, ne kaip buti tokiu nieku idant sarmatintausi savo tikejimo, kuri mane iszmokino motinele mano.

Žodžei jaunikaiczio pervere szirdis visu ir aplaike plojima ranku savo draugu. — O marszalka, paduodamas ranka jaunikaicziui tare:

— Jaunikaiti, pasilik tokiu nuolatos kokiu esi ir buki vyru apginime savo tevynes kaipo pasilikai apgineju savo tikejimo o niekad ne pražusi.

PAJESZKOJIMAS.

Asz Bernada Balcziute, po vyru pavarde Krizevicziene pajeszkau savo sesers Elzbietos Balcziutes. Pirmiaus girdejau gyveno szalyj Chicagos dabar nežinau kur gyvena. Meldžiu kas ka apie ja žino arba pati tegul atsiszaukia sziuo adresu nes turiu su ja svarbu reikala.

Mrs. B. Krizevicziene,
Box 195,
East Vandergrift, Pa.

Lietuvos Bonai

Jeigu norite PARDUOT ar PIRKT gera kaina.

Informacijas suteiksime dykai. Adresavokite

FOREIGN TRADE SECURITIES CO.
43 EXCHANGE PLACE
Dept. 12. NEW YORK

GYDUOLE NUO ANGLEKASIU ASTMA IR NOSINIO KATARO

Neapmokama gyduole vartuojama su stebetine pasekme per 30 metu, del Gerklines Astma arba dusulio, Bronkitis, Gerklines kosulio, Plauti, Sunku kvepavima, Užčima ir szalti galvoje, Priszakini skausma galvos ir t.t. Gyduole kuri visad gelbsti. Vieno menesio gydimas Preke 30c per pacsta. Iszrasta ir parduodama vien tik per HAMPDEN LABORATORY
724 MULLBERY ST. READING, PA.

SLAPTINGA JUOSTA

Paveikslai isz Caro Dvaro Gyvenimo.

I.

Jos Ciesoriszka Didybe buvo labai sujudinta ir užsimislinus. Ar ji mislino apie vieszpatystes reikalus, ar szeimynos visokius rupesczius, net pats viska-žinantis grafas nežinojo. Pagaliaus, kaipo traukianti tolian, pradeta kalba, atsisuko Jos didenybe in pagarbos dama tuotarpu tenai esanczia ir paklause:

— Ka mano ponia, ar neturi man praneszti bent kokiu naujienu?

Pagarbos dama buvo biski kurczia ir baiminga, taip kad grafas turejo jai stuktelti po stalu su keliu, pirmiau kadangi ji nežinojo kas reikia ciesorieniai ant klausymo atsakyti; bet ta nelaukdama atsakymo kalbejo toliau su nenžsiganedinimu:

— Gali paantrinti nuo manes kad ilgiau to visko nepakelsiu. Kaip norite taip darykite bet sau atsiminkite: jai dar begyj triju menesiu nepamatysite ir abelnai nepateminsite jokiu pasekmiu tai tada tiktai save kaltinkite, tuokart asz pati panaudosiu savo budus. O laika duodu atsakanti, net tokiam smarkiam reikalui.

Ir labai susijudinus Jos Didenybe teikesi pasitraukti in savo apartamentus, noredama net kaip visados pabaigti pradetos zobovos.

— Taip, taip, tai dalykas svarbus ir vieszpatystei reikalingas — prasznekо kunigaiksztis Semion Vladimirovicz, rinkdamas nuo stalo iszmetytas kortas.

— Bet ka patari daryti, mielasis teve — atsisuko prie to pagarbos dama beveik pro verksmus.

— Kaip galima tuos žodžius suprasti?

— Su visu uolumu iszpildyti ciesorienes valia ir ne tiktai maldauti Visagalio, bet ir prie to reikia prisideti ir su visokiais žemiszkais budais — juokomis baige senas ir kytras dvarokas, darydamas pagarbos damai nekuri susimaiszyma.

II.

Gvardijos paaficierius Aleksandras Pleszcziajev dar miegojo kada jam atneszta laiszkas su prisakymu idant nieko nelaukus eiti pas komendanta, szviesiausia kunigaikszti D.

Pleszcziajev buvo dar labai jaunas, plonas, smagus, savo jaunikaiczio gražumu panaszus Kupidinui ir labai nedrasus.

Tiktai dabar menesis nu plauke nuo laiko kada isz tolimu Simbirsku savo motinos dvaru, atkeliavo atbuti tarnysta tevynei. Sostapyles ir dvaro caro paprocziai ji labai džiugino, vienok jisai vistiek dar netryso paragauti visu tu uždraustu saldybiu. Tai-gi jis visai nemelavo raszydamas savo sužiedotiniai jau nuo septyniu metu laiszka, savo kaiminkai Zofijai:

"Daugybe damu man czionai teko matyti bet vienatiniai tavo gražybe, mano aniuole, szvieczia man neapsakomu skaistumu. O kortomis negrajinu delto, kadangi toksai grajinimas tankiai pasibaigia pasileidimu.

"Bucziuoju papa ir mama ir pasilieku tavo isztikimu tarnu net iki dienu pabaigai.

"Aleksandras Pleszcziajev,
Jos Ciesoriszkos Didybes
Gvardijos paaficierius."

Netiketas prisakymas kunigaikszczio, apie kurio žiauruma slankiojo baisiausias gandas, jaunikaiti labai pergazdino. Mislys apie amžina isztremima o gal net ir bausme, slankiojo jam galvoje norints savyj jis neatjaute jokio prasikaltimo.

Su drebanczіom rankom užsivilko uniforma stengdamasis nepamirszti jokio guziko, parkrito ant keliu priesz Szvento Jurgio Pergaletojo paveiksla su kuriuom ji laimino motina jam iszvažiuojant. O palikdamas namus szvapejo gailingai:

— O mama, mama, ar tu atjauti koksai žiaurus laikas mane laukia? Ir kas gali mano biedna galvele apginti?!

III.

Pasisekes savo pravarde Pleszcziajev tuojaus buvo inleistas pas kunigaikszti.

Kunigaiksztis sedejo minksztoj kresej prie didelio stalo ir isz pradžios visai neatkreipe atydos in inejusi o tasai stovejo iszsitempes kaip kokia striuna, isz baimes nuliudes. Kunigaiksztis buvo labai sausas, plonas ir ne augszto ugio; veidas buvo apželes geltonais plaukais; akys siauros, primerktos, kuriose nesimate ne rustumas ne prielankumas, balsas tykus ir malonus; apsiejimas szvelnus bet to jo szvelnumo visi bijojo arsziau nei kitu piktumo.

Dar syki kunigaiksztis perverte popieras, susirauke netyczіomis, pakele akis ir tarytum nusidyvijo pamates priesz save Pleszcziajeva.

— Ka gero pasakysi, narsuoli? — paklause maloniai kunigaiksztis.

— Pagal Jusu Szviesybes prisakymo pasiskubinau neužtrukdamas nei valandeles — atsake greitai musu karžygis tarnystos balsu.

— O ar žinai tu sakaleli kam tave liepiau czionai paszaukti?

— Negaliu žinoti, Jusu Szviesybe.

— Na, dasižinosi, dasižinosi, priesz jus niekas nepasisleps.

Ir taip geradusziszkai priek tam pradejo szypsotis kad Pleszcziajevo baime eme nykti kad kunigaiksztis, tarytum ta patemijas, paklause:

— Paduok man savo szpada, paaficieriau.

Kunigaiksztis mylintis netiketus efektus galejo but užganedintas. Jaunas paaficierius suakmenejo iszgirdes tokius keistus kunigaikszczio žodžius iszbalo, atszoko atgal ir atsispyre prie sienos pamirszdamas net iszpildyti kunigaikszczio reikalavima.

Kunigaiksztis atsistodamas nuo savo vietos perejo kelis sykius per kambari ir pradejo suraminanczіu balsu:

— Ginkla atiduoti atiduok adgal statuto bet ant dvasios nenupulk. Tavo tikrumas ir atvira szirdis labai daug tau gali pagelbeti nors — negaliu paslepti — didelis vieszpatystes reikalas priverczia mane tave imti po sargyba; bet turek vilti Pono ir ciesorienes maloneje.

— Nekaltas esiu, nekaltas, — szvapejo Pleszcziajev stengdamasis atsiriszti sau szpada ir liedamas isz savo szviesiu akiu aszaras.

O kunigaiksztis toliau kalbejo maloniau:

— Peržiures viska, perkratys kas kuom prasikalto o kas yra nekaltas. Ar-gi netiketum ponu senatoriu teisingumui?

Padave pagaliaus savo szpada jaunas paaficierius ir nedalaike: užsidenge delnais veida ir pradejo raudoti taip labai kad net kunigaiksztis persigando ir eme ji su rankom cziupineti.

— Ir ka tu czia dabar? Perstok! Juk tau dar nieko blogo neatsitiko. Gal tau isz to visko iszeis tiktai geras. Atsimink kad asz tavo esiu ne kokiu tenai neprieteliu bet vadovu, kaipo tikru tevu. O ir apie disciplina, mano ponas, pamirszai. Kariauninkas, o verkia kaip mažas vaikas. Juk tiktai in ji pažiurekite, merginos gal už ji peszasi o czia jis va, bliauna. Už ta pirma syki dovanoju.

Ir pradejo kunigaiksztis su didele atyda jo klausineti, isz kokio gimimo paeina, daug motina savo dvare turi dusziu ir apie kitus dalykus o ant galo szypsodamasis net paklause:

— Na o su amorais kaip tau einasi?

Pleszcziajev tiktai paraudo ir galva nuleido bet kunigaiksztis rodesi pradejo dar labiau linksmintis:

— Ne, tu neiszsisukinek. Kiek mergaicziu apgavai? Sakyk, sakyk! Tas dalykas gali tikti ir reikalui sude. Meiles dalykai sziadiena ir pati sena, ir ta pasiekia.

— Tame dalyke asz nieko nekaltas — dar labiau susisarmatines atsake paaficierius.

— Da tu sakai! — suriko su nuosteba kunigaiksztis, lyg jo žodžiams netikedamas. — Tai-gi su visa savo grožybe lyg sziol vis dar esi nekaltas? Atsakyk su ranka ant szirdies. Svarbiame vieszpatystes reikale kiekvienas žodis ženklina.

Persižegnojo paaficierius del patvirtinimo savo žodžiu ir apsake kunigaikszcziui apie savo Zofija; kaip jam priesz iszvažiuojant atsisveikindama prie vieno upelio, dave jam žieda su melynu brang-akmeneliu, kaip susitare imti szliuba kaip tik ciesoriene teikeis ji nuo tarnystos paliuosuoti — ir užtylejo tiktai apie pabucziavima, kuris kokiu tai budu tamsiame kambaryje suvienijo ju lupas ir szirdis ir tuo kart tasai buczkis abudu taip daug pergazdino kad jam dabar tasi atsitikimas sarmata ir atminti.

Kunigaiksztis jo pasakojimo vienok klausesi su susijudinimu ir buvo ko tai susirupines.

— Na sakaleli, in kalejima tuo tarpu asz taves neuždarysiu idant nebutu nereikalingo garso o tu priesz mane prisiek, kad jai tau kas atsitiktu ir kas tik su tavimi nebutu — viska užlaikysi paslaptyj per isztisa savo gyvenima.

Pleszcziajev prisiege. Kunigaiksztis ji nuvede in paszalini maža kambareli ir patsai atnesze viska kas tik aresztuotam reikalinga; po tam rakta nuo kambario duriu insidejo sau in kiszeniu ir pradejo vaikszczioti po kambari matomai ka toki svarbaus svarstydamas.

Toliaus bus.

Al Smith'as Parasze Nauja Knyga

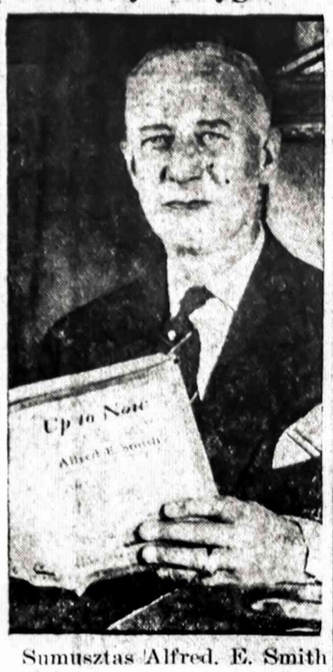

Sumusztas Alfred. E. Smith kuris ejo ant prezidento Suv. Valst., parasze nauja knyga apie savo gyvenima, už ka aplaike po du dolerius už kožna žodi nuo iszduotoju.

UŽSIKRETE.

Daktare, ar nemiga nakties laike yra užkreczema?

— E, kur-gi?

— O asz nuo szunes užsikrecziau, ba kaip jisai staugia nakti tai asz negaliu miegot.

BALTRUVIENE

Nulekiau in viena vieta,
Užtikau Main stryta,
O kad buvo velus laikas,
Tai jau biznis nekas.
Pabarszkinau in vienas duris,
Gal kas atidarys,
Kur ten "geriaut" suriko,
Man niekas nepasiliko,
Kaip tik atsitraukt,
Kur in užkabori traukt,
Užtikau trepus,
Lipau, gal giliukis bus.
Duris atsidariau,
In vidu inejau,
Ir ka ten pamacziau?
O mano motereles,
Szirdeles.
Motere puikiai iszrodo,
Tiktai akis josios parodo,
Kad namines už daug naudoja,
Apie namu triusa nedboja.
Ant stalo kaip meszlynas,
Kaip iszmankytas purvynas,
Torielkos, videleiai ir peiliai,
O kas da velei:
Vaikas murzinas,
Rodos molinis,
Baisu žiureti,
Ir negalima ne dalaikyti.
Svaigulis mane apeme,
Pajiegas suvis ateme,
Vos trepais nenusiritau,
Ant giliuko už tvoreles
susilaikiau.
Joki vyrai ant kvatieros
negali buti,
Turi in kur kitur vandravoti,
Mesa ir kava iszverda
Subatoja,
Ir tuom per visa nedelia
czestavoja,
Kožna grinorium vadina,
Angliszkai kalbeti megina,
Tiktai du bjaurus žodžius
naudoja,
Ne Angliku nesivaktuoja;
Nuo pavietres ir vainu,
Ir nuo tokiu moteriu,
Apsaugok mus Dieve!

* * *

Dvi motereles susikivirczino,
Ir už plauku susikabino,
Po visa kiema strapaliavo,
Ka tik galo negavo.
Viena nekas bobele,
Suvis kaip nususele,
Kožna žmogu užkabina,
Visokiais žodžiais iszbjaurina,
O ka, jaigu prota turetu,
Butu davadna, to nedarytu,
Kaip kas ka pasako,
Tuojaus prieszais pasistato,
Nuszauti grasina,
Motere, vyra ar vaikina.
Jaigu vyra narsu turetu,
Tai pasiutima josios iszvarytu,
Ir piktybes nedarytu.
Gal Dievulis Dvasia Szv. duos,
Bet pirma nukoros,
Tada bus glamoni kaip avis,
Arba pasius suvis.

* * *

Buvo juoku gana,
Kaip viena boba sena,
Užsimane dreses trumpos,
Kad galetu geriau szokti
ant svodbos.
O barszcziu galybe,
Argi tai ne bobos kvailybe,
Proto ne kiek nera,
Kad ir trandys jau byra.
Mat szirdeles naszle,
O sena kaip Žydo kumele,
Užsimane trumpos szlebes,
Tai mat jaunesne iszžiures.

* * *

O jus Edvardo-kaimo motereles apsimalszykite,
Su kirviu ant vyru neszokite.
Ba kaip vyrams dagrisite,
Gerai už tai aptaisys,
Kaulus apmanksztys,
O tada,
Bus beda.

GUDRUSIS PIEMENUKAS

Karta kareivis paeme nuo piemenuko avina ir nusinesze ji. Piemenelis su aszaromis prasze jo, kad jis jam atiduotu avina, bet kareivis nenorejo klausyti jo. Tuomet piemenelis nubego pas pulkininka. Pulkininkas pasake:

— Asz nubausiu ta kareivi, bet turiu žinoti, kuris gi isz visu taip padare.

— Kai asz ji tiktai pamatysiu, tai tuojau ir pažisiu.— pasake piemenelis.

Pulkininkas insake visam pulkui sustoti eilen, ir vaikelis ilgai negalvodamas nuejo ieszkot vagio, pasislepusio terp kitu kareiviu. Piemenukas ejo kareiviu užpakalyje ir žiurejo in ju peczius.

— Klausyk, — tare pulkininkas, — tokiu budu tu vagio nerasi. Pecziai juk visu ju panaszus, tu eikie prieszais ir žiurekie in veidus.

Bet vaikelis visgi ejo tolian ir pagaliaus parode.

— Szitas, pone pulkininke!

Piemenukas iszsitrauke isz kiszenes gabaliuka raudonos kreidos ir tare:

— Szita kreida padirban ženkla jam ant peeziu, kad ji pažinus.

— Gerai — tare pulkininkas, — szitas gudrumas vertas rublio.

— Bet kas-gi man duos ji? — paklause vaikelis.

— Asz — tare juokdamasis pulkininkas, — nes tu gudruolis.

Kareivis turejo atiduoti avina ir buvo ano nubaustas.

Ant. J. Sakalauskas
LIETUVISZKAS GRABORIUS
(Bell Phone 872)
331 W. Centre St. Shenandoah, Pa.

Nuliudimo valandoje suteikiam geriausi patarnavima. Palaidojima atliekam rupestingai ir gražiai. Busite pilnai užganedinti.

Isz Mahanojaus ir Girardvilles jeigu kas pareikalaus mano patarnavima tai meldžiu man telefonuoti o pribusiu in deszimts minutu. Bell Telefonas 872

Szita yra Receptu Aptieka

Iszpildome visu Daktaru receptus. Jeigu juso daktaras negyvena mieste, atneszkite jo recepta in muso aptieka, mes sutaisisime gyduoles.

Litschs' Drug Store
14 E. CENTRE ST.
MAHANOY CITY, PA.

$1,000 TIK UŽ 60 CENTU.

Ka tas tukstantis doleriu žmogui reiszkia, jaigu jis yra apimtas kokios nors ligos bei viduriu sugedimo? Toks žmogus yra susiraukes, nelinksmas ir invairiu nesmagumu apimtas. Jaigu tokiam žmogui ir auksini kalna parodytum, tai jam malonesne butu sveikata, negu tas aukso kalnas. Taigi, jaigu jautiesi esas apimtu kokiu nors nesmagumu, tai greit reikalauk musu vaist-žoliu nuo bile vienos žemiau pažymetu ligu ir atgauk savo sveikata.

Vaist-žoles yra nuo sekancziu ligu: viduriu užkietejimo, skilvio nemalimo, nenoro valgyt, strenu ir peeziu skaudejimo, patrukimo, dusulio (asthma), perszalimo, skaudejimo po krutine, reumatizmo, plauku slinkimo, pleiskanu, szlapinimosi lovoj, ir kitu ligu. Atsiunsk 60c. tai gausi vaist-žoliu, kurios jums sugražins sveikata, panaikins minetas ligas.

Jaigu kenti nervu suirima, galvos skausmus, užima ausyse, nuomari, szirdies liga, tai atsiunsk 35c. o gausi musu gausius vaistus, taip vadinamus "Nervu Preparatas". Nervu liga yra labai blogas dalykas, bet musu Nervu Preparatas užbega tai ligai kelia ir suteikia žmogui ramuma. Atsiusk 10c. o gausi musu žoliu ir knygu kataloga. Reikalingi musu žoliu pardavinetojai visuose miestuose.

M. ŽUKAITIS,
25 Gillet Street, Spencerport, N. Y.

VICTOR

Lietuviški Rekordai

Paprašykite Victoro krautuvninką pagriežt naujausius orthophoniškus rekordus ant naujos Victor-Radio Electrola Re 45

Būtinai išgirskite šį juokingą rekordą. Prisijuoksite iki sočiai.

10-ties Colių, Listo Kainos 75c

V-14014	BURDINGIERIUS PRAKTIKUOJA KLAUSYK, MYLIMOJI	J. ZIURONAS IR GRUPĖ JUOZAS ZIURONAS
	BALSINIAI	
V-14013	Naktis svajonėms papuošta Oi greičiau, greičiau	Zosė Krasauskienė
V-14009	Sakė man šiokia Molio uzbonas 2. Ne už šiaučio	Viktoria Volteraitė-Zosė Krasauskienė
V-14008	Beaištanti aušrelė Laiškas pas tėvelį	P. Stankūnas
V-14006	Ponas Numirė—Dalis 1 Ponas Numirė—Dalis 2	Zosė Krasauskienė-Benediktas Vaitekūnas Juozas Kamežis-Benediktas Vaitekūnas
V-14004	Davatkėlė Po Sodnelį P. Stankūnas	Vinckevičius-Daukša-Namieko Vinckevičius-Daukša-Namieko
V-14003	Baigės Dienelė Pasėjo Brolelis	Dulkė
	INSTRUMENTALIŠKI	
V-14011	Kalnų Polka Katarinos Polka	Lietuvių Orkestra
V-14005	Džiugus Variakalys Miškas Aukcijonas	Penkių Aikanų Muzikantų
	MAHANOJAUS LIETUVIŠKA ORKESTRA	
80752	Rūtų Polka Daina Jaunystės Nelaimės	81693 Laisčiau Rūtą—Polka Kauno—Polka
81303	Kvietkos Valcas Giedrutis Valcas	81443 Mainierių Polka Lakštingalos Polka

Klauskite vardo Victor; jis yra jums gvarantuotas.
Rašykite prašydami katalogo, gausite už dyką.

Naujas Orthophonic

Victor
Rekordas

VICTOR TALKING MACHINE DIVISION
RADIO-VICTOR CORPORATION OF AMERICA
CAMDEN, NEW JERSBY

NE TRAUKE PERKUNU..

— Ponas kunduktoriau! ar laikas elektrikinis vežimas netrauke perkunu?

— Ne, ponia, tiktai trauke penk-cenczius.

SHENADORIJE.

— Tai tu Juozuti man per didele skrybele pirkai, ana, net ant ausu lenda.

— Juozas: — Kad tai asz sau o ne tau pirkau.

KELIAUKIT IN LIETUVA PER

KLAIPEDA

Laivais Baltic Amerikos Linijos

ŽEMIAUSIOS KAINOS TIESIAI IN KLAIPEDA IR ADGAL. PATARIAM PIRKTI LAIVAKORTES IN ABI PUSI, NES TUOMI SUCZEDINSITE SAU PINIGU.

Treczia klesa $107. Treczia klesa in ten ir atgal tiktai $181. Turistine treczia Klesa, Main Deck $129.50. Turistine treczia klesa in ten ir atgal tiktai $216. Cabin $147.50

"Revenue Tax" ir Pagalve "Head Tax" atskirai

Per "Vasaros Sezona" važiuojant in Europa nuo 15 Birželio iki 15 Liepos, o in Amerika nuo 1 Rugpuczio iki 22 Rugsejo, visos kainos padidinamos $7.50 vienan galan, o $12.50 in abu galu.

Baltic America Linijos laivu populiarumas Lietuviu tarpe priklauso ne vien nuo to, kad jos lavai eina tiesiai in Klaipeda bet ir nuo to, kad pasažieriams teikiama geras maistas ir patarnavimas.

ISZPLAUKIMAI LAIVU ISZ NEW YORKO

LITUANIA .... 5 Spalio	ESTONIA .... 26 Spalio
POLONIA .... 12 Spalio	POLONIA . 16 Lapkriczio

Del visu informaciju kreipkites in vietos agenta arba

BALTIC AMERICA LINE
8 Bridge St. New York

ŽINIOS VIETINES

— Subatoje pripuola Žydu Naujas metas.

— Jonas Urbona, važiuodamas in Shenadori automobiliu, lios pataikytas per kita maszina, kuri sudauže Urbono automobiliu, sulauže Urbonui kelis szonkaulius ir sutryne krutine. Likos atveztas pas daktara, kuris ji apžiurinejo ir nusiunte namo.

— Oktoberis yra menesis paszvenstas del Szvento Ražancziaus. Todel Szv. Juozapo bažnyczioje bus kalbetas ražancziaus kožna Sereda ir Petnyczia. Szv. Ražancziaus atlaidu suma bus Nedelioj, 10-ta valanda su iszstatymu, o miszparai 7-ta valanda vakare, su iszstatymo ir procesija kurioje dalyvaus musu mokyklos Sodalietes Mergaicziu Draugija.

— Po trumpai ligai mire labai greitai Mare, 71 metu amžiaus, pati burmistro William Edwardso, 100 W. Mahanoy ave. Velione buvo motina 13 vaiku isz kuriu 10 yra gyvais. Privatiszkos laidotuviu apeigos atsibus namie Ketvergo po piet.

— Idant visi ukesai galetu susipažyt ir pamatyt kaip tures balsuoti Novemberio su pagelba maszinu, pavietas atvež keles in miesta ir parodis kaip reikes su joms apsiejti. O gal tiek suktybiu ne bus kaip balsavosi ant popieru.

— Laike ateinancziu rinkimu publikinu mokslainiu direktoriai bandys aplaikyti pavelinima nuo gyventoju kad jiems butu valia užtraukti nauja paskola ant sumos 130 tukstancziu doleriu del atmokejima užlikusios skoles. Bet vargiai gyventojiai ant to pristos nes ir dabar taksos neiszpasakytai auksztos.

— Nominuotas ant demokratiszko tikieto ant sudžiaus, H. O. Bechtel (buvusis sudže) prasiszalino nuo tojo tikieto ir ne bus rinktas ateinanti menesi. Priežasties prasiszalinimo nepaduota.

SZTAI PROGA KURIOS LAUKETE

Praleisskite visa diena ir vakara Philadelphijoi

Speciale ekskurcija in

Philadelphia

Pirkite reikalingus daigtus dideliuosia sztoruose. Matykite World Series Baseball grajus. Matykite didelus teatrus.

Per Kolumbo Diena

SUBATOJ 12 OKTOBERIO

Isz	Ryte
Shenandoah. (Preke $3.50)	5:30
Mahanoy City	6:10
Tamaqua	6:39

Grižtant treinas apleis Philadelphia 11:30 valanda nakczia 12 Oktoberio.

$3.25 DUBELTAVAS TIKIETAS

Pirkite tikietus priesz laika. Galima pirkti pradedant 7 Oktoberio

$4.00 Dubeltavas Tikietas

Matykite szi dideli miesta ir auksztus namus

EKSKURSIJA IN IN

NEW YORKA

NEDELIOJ 13 Oktoberio

Isz Shenandoah .... 12:35 ryte
Isz Mahanoy City ... 1:16 ryte
Isz Tamaqua ..... 1:45 ryte

Grižtant treinas apleis New York isz West 23 Street stacijos 6:47 vakare, isz Liberty Street 7:00 vakare, sustojant Elizabeth, N. J. važiuojant ir grižtant.

Sutverkite ekskucijos partija.

Ant Readingo Geležinkelio

SHENANDOAH, PA.

— Vladas Grabauckas, 409 W. Center uli., likos užmusztas per nugriuvima angliu Shenandoah kasyklosia. Velionis buvo nevedias ir nepaliko jokiu giminiu.

— Utarninko ryte Szv. Jurgio bažnyczioje likos suriszti mazgu moterystes Vladas Szukauckas, 115 N. White uli., su pana Antanina Mikelionute, 800 E. Railroad uli., isz Mahanoy City. Svotais buvo Vladas Jokimas su p. Helena Barzdienia.

Mount Carmel, Pa. — Mikolas Aliszauckas, 41 metu, važiuodamas per geležinkeli, likos pataikytas per Pennsylvanijos truki ir mirtinai sužeistas. Aliszauckas sustojo praleist viena truki bet nemate prisiartinant kito isz kitos puses ir likos pagautas. Likos nuvežtas in Ashlando ligonbute, bet vilties nera idant iszgytu.

Minersville, Pa. —Szv. Franciszkaus bažnyczioje prasidejo szia Petnyczia atlaidai, kurie pasibaigs ateinanti Ketverga. Daug svetimu kunigu pribus in pagelba kun. Karaliui.

Girardville, Pa. — Nedelioje prasides 40 valandu atlaidai. Bus daug svetimu kunigu, o kun. Czesna sakys puiku pamoksla.

Chicago. — Enis Žubovich, 13 m., gyvenes adresu 9745 Comercial avenue, tapo sutriuszkytas troko. Donald Tomaszewski, 13 metu, Zubovicziaus draugas, sužeistas sunkiai. Vaikiszcziai važiavo troku kartu su Elmer Cracky, 25 m., gyv. 9839 Exchange ave. kuris valde troka. Prie 100 gatves ir Exchange ave. trokas užvažiavo ant szalygatvio ir apvirto. — N.

— Nelaime isztiko Lietuviu, pp. Pociu, szeimyna. Apie 2 valanda ryte rasta kieme namu, kuriuose gyveno, perszautas isz kaires kuno puses per szirdi Franciszkus Pocius 35 metu, gyvenes adresu 4613 So. Wentworth avenue.

Kuna policija atgabeno in pp. Eudeikiu instaiga laidotuvems, 4605 So. Hermitage avenue. Panedelioje 2 valanda dienos buvo koronerio tyrinejimas, kad sužinoti ar likos papildyta žudinsta ar Pocius pats nukirto savo gyvenima.N.

Harrisburg, Ill. † Juozapo Boguczio, 601 W. Langley uly., mylima prisiega Agnieszka Bogutiene atsisklyre su sziuom svietu 16ta Rugsejo sirgdama meta laiko szirdies liga. Velione buvo 52 metu amžiaus. Paliko tris dukteres Katarina, Genevaite ir Zuzana ir savo vyra dideliam nuliudime. Taipgi turi Suvienytose Valstijose seseres Katarina Bludžiute, Sewickley, Pa., Jeva Janczienė, Stubenville, Ohio, broli Frana Bludi, Donora, Pa. Dedes Kudžiai ir kiti gimines gyvena Pittsburge, Pa.

Velione paejo isz Punsko Parapijos, Trumpalio Kaimo, Andrijavo Valsczius, Suvalku gubernijos, kur turi dvi seseris ir viena broli.

Juozas Bogutis.

DA NE SENEI.

Druczei plikas "senas jaunikis" kabina jauna mergina už pacze:

— Ach mylin tave už mano gyvaste. Ar nori butie mano pati?

— Ar kalbejai apie tai mano mamai?

— Teip (tare akis iszvertias). Bet kas sake apie tai? Juk tai buvo priesz 20 metu kada asz norejau su tavo motina kada da buvo merga, pacziuotis!....

ISZ LIETUVOS

PERKUNAI, VIESULOS IR UGNES.

SZESZI ŽMONIS UŽMUSZTI.

Isz rytu Lietuvos invairiu vietu gaunam praneszimu, kad ten Rugsejo 2 dienos vakare siaute labi smarki audra su perkunu. Tokios audros žmones beveik neatsimena. Nors audra truko tik kelias valandas, tacziau kai kuriose vietose tarytum ugnis krito isz dangaus.

Zarasu apylinkese audra siaute nuo 18 valandos iki 23. Nuostabiai didele. Salako valscziuj Preiviszkiu kaime perkunas užmusze to kaimo gventoja Cecilija Valckiene.

Deguczin valscziuj Deguczio kaime Gruodžio ganyklose užmusze du arklius.

To paties valsczius Suntoku kaime sudegino Ginkovo kluonus su javais, paszarais ir ukio maszinomis. Deguczin valscziuj Polverko kaime intrenke in Ragoczino kluona ir ji sudegino su visa manta. Deguczin valscziuj Zablockiu kaime sudegino Jodkaus trobesius su arkliu dviem karvem, penkiomis avimis ir keturiomis kiaulemis.

Dusetu miestely sudegino Jofes tvartus, vejo maluna, vilnu karszykla ir gyvenamuosius namus.

Antalieptes valscziuj Zabiczionu kaime sudegino Urbono kluona su javais ir paszarais. Isz viso nuostuoliu padaryta apie 184,000 litu. Apdrausti buvo tik Jofes trobesiai 25,000 litu sumai.

Dusetu apylinkese buvo pasirode ir ledu — "vieno cento diametre didumo." Tacziau ju iszkrito ne daug ir nuostuoliu nepadare.

Apie ta pati laika smarkus perkunas siaute ir Utenos apskrity. Audra siaute nuo 19 iki 21 valandos. Invairiose vietose žaibas sudegino 4 klojimus su javais, paszarais ir ukio maszinomis, dvejus gyvenamuosius namus ir užmusze tris žmones. Nuostuoliu padaryta apie 35,000 litu. Be to, ta paczia diena nuo nežinomos priežasties Linkmenu valscziuj Gusteikiszkiu kaime užsidege Gaižuczio klojimas. Klojimas visas sudege. Liepsnose žuvo ir pats namo savininkas Adomas Gaižutis. Nuostoliu padaryta apie 4,000 litu.

Rokiszkio apskrity siaute nemažesne audra. Svedasu valscziuj Malaisziu kaime perkunas užmusze Viktora Vuoleviczin, 21 metu vyra. Pandelio valscziuj Uvainiu kaime užmusze Petra Gasiuna ir tuo pacziu laiku sudegino jo trobesius. Nuostuoliu padaryta apie 5,000 litu. Svedasu valscziuj Kunigiszkiu kaime sudegino Felikso Czepo klojima su javais, Panemunelio valscziuj Maszkenu kaime — Juozo Grižo kluona su javais ir paszarais ir malkine su vietos pradžios mokyklos malkomis. Pandelio valscziuj Szeklininku kaime — Baltrunienes klojima su javais, to paties valsczius Lebežiu kaime — Al. Gabriuno, gyvenamuosius namus, tvarta ir kluona.

Be to, vietomis buvo nutrauktas susisiekimas. Perkunas daug kur intrenke in medžius ir kelis žmonis pritrenke.

Kai kuriose vietose po audros buvo isz visu pusiu matyti po kelias ugnis. Keturi gaisrai buvo matyti ir artimosiose Panemunes apylinkese.

NUOSTOLINGAS GAISRAS.

Rugs. 5 d., Udijos v. Butrimoniu k. sudege pil. Pankienes O. gyv. namas su visais baldais. Nuostuoliai siekia apie 8000 litu. Be to dar sudege jos nuomininko Navicko baldai 2000 litu vertes. Namas buvo apdraustas.

PAVEIKSLAI ISZ PEACOX ŽUDINSTOS, KURIS NUŽUDE SAVO PACZIA IR ISZMETE ISZ AUTOMOBILIAUS

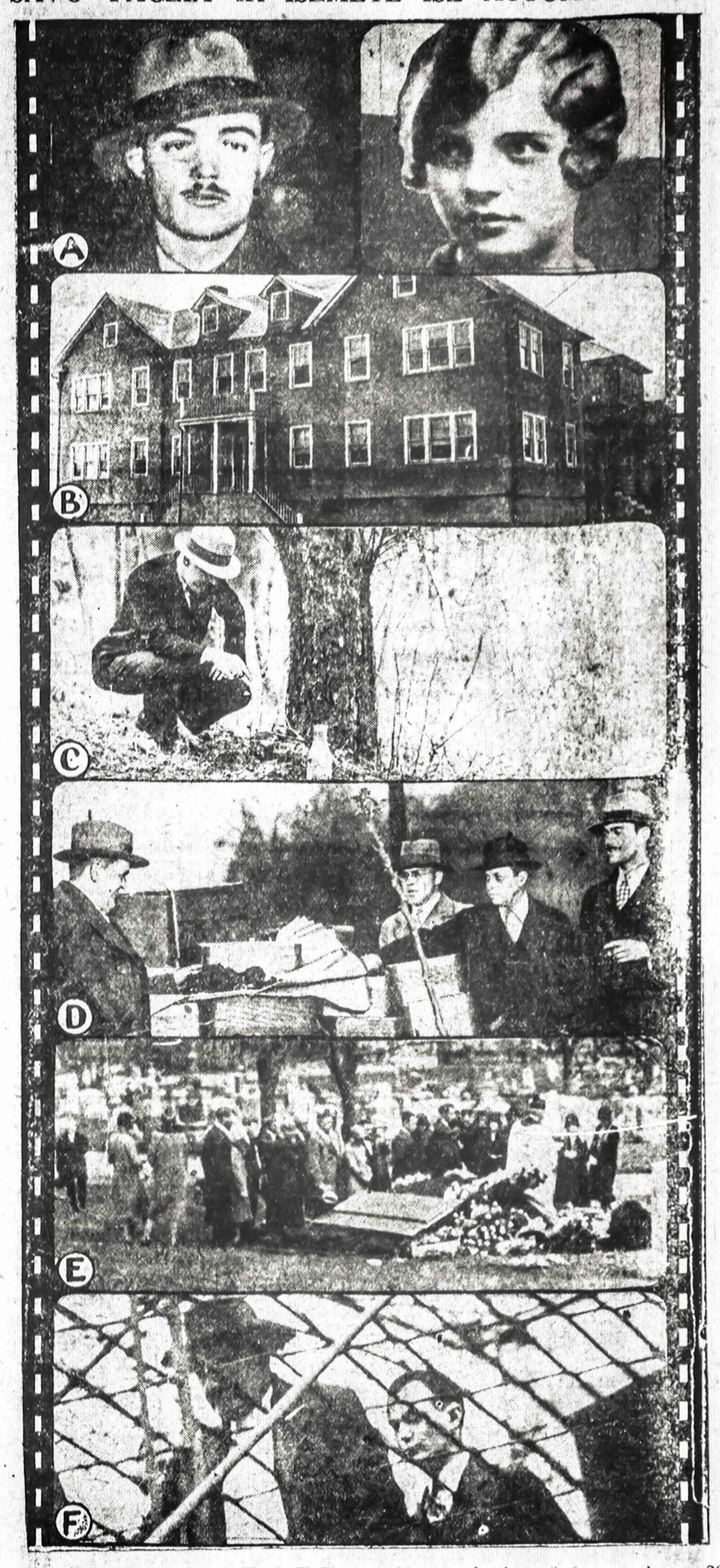

Sztai paveikslai parodo Earle F. Peacox, 21 metu, kuris nužude savo jauna, 20 metu paczia, iszmete isz automobiliaus, po tam aplaistė gazolinu tiksle sudeginimo josios kuno ir tai dienoje juju vinczіavones sukaktuviu, 21 Apriliaus. Žudinsta papilde isz didelio užvydejimo: A - Parodo Peacox ir jojo paczia. B - Mount Vernon, namas kuriame porele gyveno. C - Detektyvas tyrinejo vieta kur motere likos nužudinta. D - Detektyvai perstato žudintojui szmoteli sudegintos szlebes jojo paczios. E - Laidotuves nužudytos moteres Norwalk, Conn. F - Peacox vedamas in suda ant teismo, Ana diena Peacox likos iszrastas kaltu ir likos nuteistas ant 20 metu in kalejima.

SUSEKTI LITU DIRBEJAI.

Klaipeda, Rugs. 7. (Elta), Rugpiuczio pabaigoj Tilžej buvo suimti du vyrai, kurie megino platinti netikrus 100 litu banknotus. Dabar Ragaines policija vel sueme darbininka Otto Teveli, pas kuri rasta 11 netikru 100 litu banknotu. Tevelis buvo atgabentas in Tilže ir padetas kalejiman. Laukiama nauju suemimu.

PERKUNIJA UŽMUSZE VAIKA IR PADEGE KLOJIMA

Narkunai, Rokiszkio vals. — Rugsejo 2 d., vakare perkunija užmusze vaika ir sudegino naszles M. klojima.

SUDEGE KLUONAS IR ŽMOGUS

Rugs. 2 d., Linkmenu vals., Gusteikiszkiu k., del nežinomu priežasczių, sudege kluonas su javais ir jo savininkas Gižutis A. Nuostoliai siekia apie 4,000 litu.

PURICKIS ISZMESTAS ISZ KUNIGU.

Lietuvos dvasiszkijos organas "Tiesos Kelias" pranesza, jog kunigas Purickis likos "degraduotas isz kunigu ir ekskomunikuotas."

Tai invyko po to, kaip Purickis paeme redaguoti "Lietuvos Aida" — skaitoma dabartines Lietuvos valdžios oficiozu.

MERGINA VOGE ARKLI DRAPANOMS NUSIPIRKT

Stacziunai, Sziauliu aps. Nakti in Rugp. 23 d., buvo pavogtas Stacziunu bažnytkaimio ukininko Vaitekuno arklys 600 litu vertes. Arkli pavoge isz ganyklos. Sekanczia diena, Meszkuicziu policija sueme vagi Mekiu kaime. Vagis — mergina Ivana Steponaviczіute isz Tautiszkiu kaimo. Ji prisipažino arkli vogusi tikslu parduoti ir už gautuosius pinigus insigyti naujus rubus. Vagile atiduota teismui nubausti.

Ickau! na kaip tave paims in vaiska, kaip tu galesi apsiprast su karabinu?

Ickus: — Ar as, u giczedik! As karabino ne bijau, as karabina pazinstu, kaip da jam buvo mazukas pikstaletas.

KRAUJO Sloginimas

Žmogus lekiant su eroplanu per mares yra ne didesniam pavojuje negu žmogus su dideliu krauju sloginimo. Jeigu kraujagyslos yra užkieteja; juos gali trukti bile kada. Laikykite savo krauja, szirdi, nervus, plauczius, inkstus ir vidurius geram padejime ir apsisaugokite nuo pavojaus.

KREIPKITES PAS

Dr. Hodgens Specialista

Tik Utarninke, Seredoj, Ketverge Nuo 9 valandos ryte iki 9 vakare.

Antro floro, 4 S. CENTRE ST. POTTSVILLE, PA.

PILIETYSTES ATSAKYMAS

Kaip immigrantas, kuris butu galejes parsitraukti žmona in Suv. Valstijas jeigu tik butu laukes dar kelius menesius, pamete teise tapti Amerikos pilieczіu ir kuris už jo prasižengima nebuvo pasodintas kalejime tik todel jog immigracijos aficieriai pasigailejo, yra praneszta nusprendimo tulo teismo Michigan valstijoj. Tas nusprendimas atsako pilietystes aplikacija Andriui Nybo, Norvegui. Teismas laike, kad praszytojo pasielgimas insukant savo žmona, Norvege, skersai Kanados rubežiu kuomet ji negalejo iszgauti leidima atvažiuoti legaliszkai nebuvo pasielgimas gera charakteriaus žmogaus.

Andrius Nybo atvažiavo in Suv. Valstijas legaliszkai Balandžio 20., 1923 m., apsigyveno Michigan valstijoj. Nybo buvo gero mokslo žmogus, geru paprocziu, ir nuo pat atvažiavimo turejo gera darba didelei kompanijoj.

Nybo norejo apsivesti su savo tautos mergina, kuria jis paliko Norvegijoj. Abudu pageidavo kad ji kuogreicziausia atvyktu in Detroita. Jaunoji bande gauti viza nuo Amerikos konsulo Norvegijoj. Bet viza neiszduota nes Norvegijos kvota buvo iszsibaigus.

Kuomet jai pasakyta, kad ji tures laukti nors dviejus metus, abudu nutare jai atvykti in Konada ir isz tenais bandyti legaliszkai invažiuoti in Suv. Valstijas. Ji iszvyko in Kanada. Nybo irgi pasiluosavo nuo darbo ir iszvyko in Kanada jos pasitikti, ir tenais apsivede. Atejo laikas jam gryžti in darba ir abudu nuvyko pas Amerikos konsula gauti žmonai viza. Priesz iszvažiavima Nybo padave naturalizacijos praszyma ir in trumpa laika butu iszgaves pilietyste ir butu galejes reikalauti nekvotinio stovio žmonai. Bet dabar jai viza buvo vel atsakyta, nes ji galejo atvažiuoti tik po Norvegijos kvota. Ji nemokejo Anglu kalbos. Neturejo draugu nei pažystamu Kanadoj.

Jis nenorejo ja viena palikti Kanadoj. Jie abudu iszvyko in vieta apie 50 myliu isz Windsor ant St. Clair upes. Pasamde laiveli ir persikele per upe iszlipdami ant Amerikos puses. Buvo sugauti ir suareszta voti ir Nybo suimtas už szmugeliavima ateivio in Suv. Valstijas. Abudu prie visko prisipažino. Sulig instatymo užsipelnijo deportacijos ir už jo darba lauke net penki metai kalejime.

Kuomet viskas sužinota valdžia galejo laikyti tik vyra. Bet deportacijos varnatas priesz Nybo buvo užmirsztas ir žmonai duota leidimas liuosnoriai iszvažiuoti isz Suv. Valstiju in bile katra szali. Bet valdžios nepersekiota ji pasiliko su vyru Detroite.

Bet nauja kliutis pasirode kuomet Nybo buvo paszauktas ant naturalizacijos iszklausymo ir kuomet teisdaris sužinojo apie szmugeliavima. Jis negales tapti Suv. Valstiju pilieczіu.

— F. L. I. B.

PRANESZIMAS.

Turim garbe praneszti publikai kad pas mus randasi gražiausi obuoliai Pennsylvanijos steite. Ta patvirtina State College profesoriai. Meldžiam publikai atsilankyt ir pamatyt kol dar ant medžiu nes jau skinam ir in trumpa laika jau bus nuskinti. Gyvenam 13 myliu nuo Shenandoah o 10 m. nuo Bloomsburg. Bet kad ir szimta myliu atvažiuosit nesigrandinsit. (t.80

Andrew Abraczinskas
Pine Grove Farms,
Catawissa, Pa.