THE LITHUANIAN SEMI-WEEKLY SAULE (SUN)
PUBLISHED EVERY TUESDAY AND FRIDAY

ESTABLISHED IN 1888. YEARLY SUBSCRIPTION $3.00
Advertising Rates on Application.

PUBLISHED BY
W. D. BOCZKOWSKI - CO.,
MAHANOY AND A STR., MAHANOY CITY, PA.

SAULE
THE SUN.

DU-KART SANVAITINIS LAIKRASZTIS "SAULE"
ISZEINA KAS UTARNINKA IR PETNYCZIA

Prenumerata Kasztuoja: Amerike ant viso meto $3.00
Europoje ir Kanadoje $4.00 ant viso meto

Laiszkus ir Pinigus visada siuskite tik ant szio adreso:
W. D. BOCZKAUSKAS - CO.,
MAHANOY AND A STR., MAHANOY CITY, PA.

No. 43 (ENTERED AT THE MAHANOY CITY, PA., POST-OFFICE AS SECOND CLASS MAIL MATTER.) MAHANOY CITY, PA. PETNYCZIA 30 GEGUZIO 1930 (FRIDAY, MAY 30, 1930) W. D. BOCZKOWSKI, Pres. & Mg. F. W. BOCZKOWSKI, Editor. 41 METAS

ISZ AMERIKOS

PAGIMDE KUDIKI PUS-ANTRO SVARO SUNKUMO.

Tere Haute, Ind. — Gal mažiausiu kudikiu, kokis kada užgime ant svieto, randasi inkubatore czionaitiniam Union ligonbuteje. Kudiki kuri pagimde Mrs. Elenora Johnson, svere užgimdamas tiktai pusantro svaro. Mergaite likos apsupta in vata o dažiuretoja maitina jaja kas valanda su pagelba spricupkos.

PRIGELBEJO MAZGOT TORIELKAS DEL KITOS MOTERES.

Chicago. — Martinas Benzingeris tankei prigelbejo mazgot torielkas savo pacziulei ir taji darba atlikdavo geriau ne kaip kokia moterele. Martinelis nebuvo tuom užganadytas ir panorejo, kad kita moterele ji pagirtu tame darbe kaip apsakinejo sude jojo pacziule.

Kelios dienos atgal, Martinas pavalges gardžius pietus, pasake pacziulei kad netur laiko prigelbet jai mazgot torielkas, nes turi svarbu darba atlikti ofise. Martiniene pati sumazgojo torielkas ir iszejo pasivaikszeziot. Eidama pro artima nama, patemino kuknioje savo vyra, kaip tasai prigelbedabo mazgot torielkas patogiai moterelei o po iszmazgojimui kožnos torielkos bucziuodavo moterele.

To buvo poniai Martinienai už daug, užvede skunda ant persiskyrimo ir prižadejo pati mazgot torielkas ateitije.

PLESZIKAI PRIŽIURINEJO VERKENTI KUDIKI.

Chicago. — Du milaszirdingi pleszikai perkratinejo nama Edvardo Solovy, 3235 Crystal uli., ir prigelbinejo gaspadinei namo apmalszinetl verkenti kudiki, pagamindami jam bonkute su pienu po tam pasieme brangenybiu ir pinigu ant $1,285 dingo tamsumoje nakties.

Solovy sugryžo isz miesto užtikdama nepraszytus svečius. Sveczei pasodino motina su kudikiu bet tasai pradejo verkti. Vienas isz plesziku suszilde bonkute pieno, padave motinai ir su revolveru rankoje stovejo prie motinos o kitas iszkraustinejo stalčius. Pasake labanakt abudu po tam dingo.

SZUO SUEDE VISA KOPLYCZIA.

Point Hope, Alaska. — Tulam kaimelije Alaskoje, Eskimosai pastate sau maža koplyczelia, panaszia in juju gyvenimus, kokiosia Eskimosai gyvena. O kad koplyczele stovejo paszalije nuo kaimelio, niekas josios nesergejo, o buvo jiji pastatyta isz elniu skuru. Iszalkia szunis, neturedami kitokio maisto, apipleszė koplyčzelia skuras, suede ir tik szatras pasiliko.

6,000 ŽMONIU APLEIDO UŽLIETUS NAMUS.

New Orleans, La. — Upe Red River teip iszkilo kad užliejo du pavietus, per ka 6,000 žmoniu turejo jeszkoti saugesniu vietu ant kalnu. Tukstanczei namu likos užlietais, 150,000 margu žemes guli po vandeniu, bledes padaryta ant milijonu doleriu; upe da vis kyla augszcziau.

TRYS ANGLEKASIAI UŽMUSZTI, PALIKO 10 SIERATELIU

Scranton, Pa. — Deszimts sierateliu pasiliko be tevu, visi anglekasei, kurie likos užmuszti per lokomotiva, kuris trenke in juju automobiliu. Užmusztais yra: Mikola Kilkus 35 metu, Andrius Žogda 25 metu ir Stanislovas Czižuk 36 metu, visi gyvena Carbondale. Kilkus vare automobiliu, visi važiavo isz darbo, isz Simpsono kasyklu namo, kada juos trukis pagavo ant geležinkelio. Nelaimingi palikko paczes ir deszimts sierateliu.

NEPAPRASTAS ZERKOLAS.

Monaghan, Utah. — Saymor Tarresdale, turi nepaprasta zerkola, kuriame rodosi visoki nepaprasti paveikslai kada kas in ji pažiuri. Nuo mirties savo paczios paveikslai pradejo pasirodinet visiem, kurie tik in zerkola pažiuredavo. Priežasties pasirodimo tuju paveikslu mokslinczіai negali isztyrineti. Mirusi motere taneki žiuredavo in taji zerkola.

GALIMA PIRKTI ARIELKA NUO BUTLEGERIU.

Washington, D. C. — Jeigu kas nori, tai gali pirkti arielka nuo butelegeriu ir už tai negali butie baudžemas, pagal nusprendima Supreme Court.

Nusprendimas remesi ant teismo James E. Farrar, kurls pirko daug gerymo nuo butlegerio del savo locno sunaudojimo, už ka ji valdže aresztavojo.

Jojo advokatai iszaiszkino kad Volstead tiesos parodo, kad tik aptiekoriai, fabrikantai ir kiti kurie naudoje alkoholiu turi iszimti pavelinima nuo valdžios ant pirkimo, bet nieko tiesos neiszaiszkina kad privatiszkas žmogus turi tureti pavelinima pirkti arielka nuo butlegerio.

Nusprendimas Augszcziausio Sudo yra galutinis ir dabar daug žmoniu bus paleisti isz kalejimu už toki prasižengima.

"UBAGE" MIRE PALIKDAMA KUPARE $30,000.

Washington, D. C. — Pana Elzbieta Jerves, 58 metu senmerge, buvo taip "varginga" kad apsieme prižiuret peczius hotelyje. Kada ana diena mire, tulas giminaitis atejas pas ja peržiuret josios skarmalus ir niekniekius, rado ant dugno kuparo 30 tukstancziu doleriu bonduosia ir kitosia verties popieras kaipo ir bankine knygute, bet kiek turejo banke, tai ne iszdave.

SUSIŽIEDOJO KAIP TUREJO 10 METU, APSIVEDE 16 METU — NORI PERSISKYRIMO.

Chicago. — Susižiedaves kada turejo deszimts metu o apsivede kada turejo szesziolika, Mrs. Juzefina Quinn Kubenec'ienė, turint dabar 26 metu, dabar jeszko persiskyrimo nuo savo vyro. Mergaite užaugo ant tos paczos ulyczios su Harry Kubenecu, lankesi in ta paczia mokslaine su juom ir su juom žaide.

Tevai vaiku nutare abudu "apženyt" na ir susivienijo mazgu moterystes kada turejo 16 metu, bet mergaites atsidare akys suprato savo kvailysta ir dabar nori aptureti laisve.

ILGIAUSIAIS TILTAS ANT SVIETO PER SUSQUEHANNA UPE

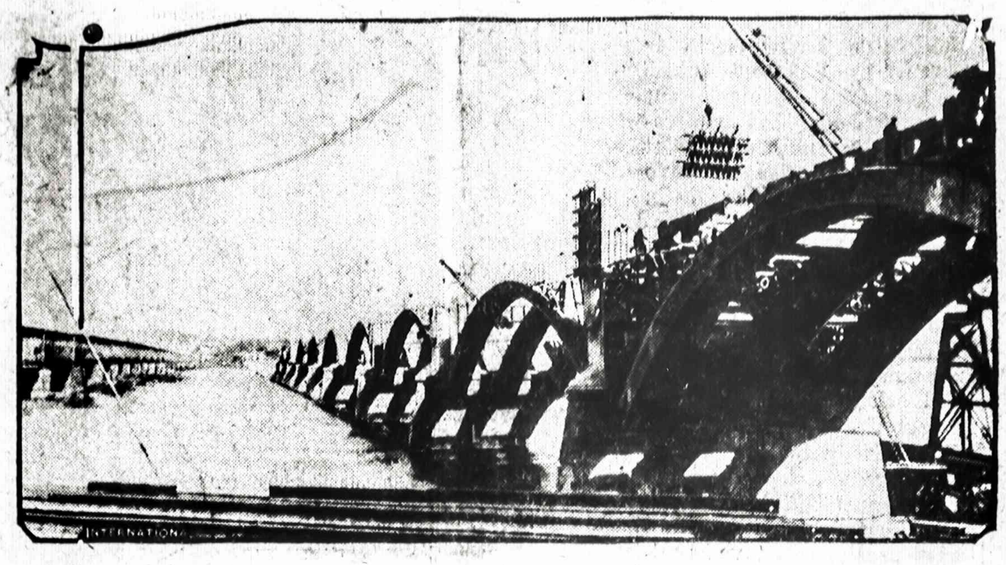

Darbas jau yra kone užbaigtas ant ilgiausio tilto isz Wrightsville in Columbia, Pa., per Susquehanna upe, kuris bus ilgausias ir didžausias ant svieto ir kasztuos daug daugiau kaip tris milijonus doleriu, o tures 6,550 pedu ilgio. Atidarymas tojo tilto bus per Thanksgiving Day. Tiltas pastatytas ant garbes žuvusiu kareiviu svietineje kareje paeinanceziuju isz Lancaster ir York pavietu. Senas tiltas ant kaireses yra konia ketverts mylios trumpesnis.

KUDIKIS INKANDO TEVA; UŽTRUCINO JI.

Spanish Fork, Utah. — Leslie Lewis, siausdamas ant grindu su savo dvieju metu suneliu, tasai sukando smarkiai veida noredamas szmota nukast.

Kudikiu pasiseke perkast skura o in dvi dienas po tam tevui veidas baisiai šutino, o kada nuvažiavo pas daktara persitikrino kad kudikio dantukai užtrucino jam krauja. Tevas randasi dideliam pavojuje mirties.

IN KALEJIMA ANT VISO GYVASCZIO UŽ "PAINTUKE."

Bismark, N. D. — North Dakota aukszcziausiam sude eina kova kas kiszasi nubaudimo žmogaus ant viso gyvasczio in kalejima už turejima prie saves "paintukes" gužutes. Tiesos parodo, buk jaigu žmogus perženge kokias tiesas ketvirtu kartu, tai buna baudžiamas kalejimu ant viso gyvasczio. Kova eina už paleidima isz kalejimo Juozo Milewskio, kuris likos nubaustas ant keturiu metu in kalejima už paintukia, bet prokurioforis spiresi nubaudimu jojo ant gyvasczio.

AVINUKAS SU KETURIOM AUSIM.

Boise, Idaho. — Farmeris Nick Rickerds, deszimts myliu nuo czionais, turi ant savo farmos avinuka kuris turi ketures ausis ir du gerai iszsivystusius stuobrius, rodosi du avinukai suaugia in daigta.

Paskutines Žinutes

¶ Decatur, Ga. — J. S. Pykant, pulkininkas policijos isz North Atlanta likos nubaustas ant 12 menesiu kalejimo už butliageriavima ir užmokejo $250 bausmes. Daugeli liudintoju prisiege kad Pykant pardave jiems paintukes kada panorejo.

¶ Galveston, Tex. — Laivas Flechas su 36 žmonimis likos iszgelbetas nuo susidaužymo ir visi pasažieriai likos iszgelbetais.

¶ Wilkes-Barre, Pa. — Chas. F. Boldt, buvusis kareivis ir Luzernes pavieto kalejimo dažiuretojas, padekavojo už dinsta ana diena kamisoriams.

Isz Visu Szaliu

DVYLIKA UŽMUSZTI, 350 SUŽEISTI SUSIMUSZIMUOSE.

Rangoon, Burma. — Susiremimai terp dokiniu straikieriu ir skebu kurie kilo czionais, likos užmuszta dvylika darbininku ir 350 sužeisti. Visi kromai likos uždaryti. Daugeli maisztinnku aresztavota.

8 KALINIAI UŽMUSZTI LAIKE BEGIMO ISZ KALEJIMO.

Shanghai, Kinai. — Žinios isz Amoy, Fukien provincijos, buk sumiszime kalininku Amoy kalejime asztuoni kaliniai likos užmuszti kada bego isz kalejimo o daug sužeista. Manoma, kad apie du szimtai kaliniu pabego.

160 PRAŽUVO, 54 KAIMELIU UŽLIETI

Bukaresztas, Rumunije. — Telegramai pranesza isz Moldavijos, buk 160 žmoniu pražuvo aplinkineje Molnestije kur vanduo užliejo 54 kaimelius ir miestelius. Visas susneszimas su svietu pertrauktas. Bledes padarytos per vandeni yra milžiniszkos.

VOKISZKI RUBEŽINIAI SARGAI SZOVE IN LENKUS

Varszava, Lenk. — Vokiszki rubežinei sargai prie Lenkiszko rubežiaus arti kaimo Opolaine, prie upes Vistulos, szove in Lenkiszkus sargus, sužeizdami viena apicieriu ir sarga ir nusinesze su savim in Vokiszka puse. Priežastis szaudimo yra nežinoma, bet manoma, kad terp Vokiecziu ir Lenku kilo barnei ir vienin kitus pradejo szauti.

20,000 ŽMONIU SUKELE MAISZATI, DAUG SUŽEISTA.

San Sebastian, Iszpanije. — Dvideszimts tukstancziu žmoniu laike paroda idant parodyt valdžei savo neužagandima kad uždare visas kazirnyczes (kasinas). Kada vaiskas norejo iszvaikyt cinanczius, kilo sumiszimai ir musztynes. Vaiskas su palicije szove in maisztininkus sužeisdami daugeli. Szimtai žmoniu aresztavota.

NELAIMINGA KEPURE

ISZ NEŽINIU ŽMOGUS PASILIKO DRAUGU PIKTADARIU.

Viednius. — Ana diena atvažiavo in czionais tulas, jaunas keleivis ir kaip tik pasisamde sau vieta hotelije, nusipirko sau žale kepure su plunksna. Sugryždamas in hoteli, nemažai nusistebejo isztraukes isz kiszeniaus masznelia su pinigais, kurios jisai neinsidejo in kiszeniu. Nieko nekalbedamas apie tai iszejo ant rytojaus vela in miesta o sugryžes in hoteli rado kiszeniuosia net szeszes masziukes. Dasiprato, kad jam kas tycze deda in jo kiszenius masziukes, su pinigais idant inpainuot in kokias kilpas. Nuejo in policije ir ten atidave maszneles su pinigais, apsakydamas kokiu budu jeises gavo.

Treczia diena vela iszejo in miesta pasivaikszeziot drauge su dviems detektyvais, kurie seke paskui Vokieti, ir vel indeta in jo kiszeniu dvi maszneles, bet detektyvai vaktuojant Vokieti, sugavo tuos, kurie jam indedavo maszneles in kiszeniu ir paeme su savim. Ant policijos atsidare akis pleszikams, kurie Vokieti palaike už savo drauga ir dejo jam maszneles in kiszeniu idant veliaus pasidalyt pinigais.

Kepure buvo priežaste ju klados, nes juju draugas turejo tokia pat kepure. Vokieti policije paleido, kaipo nekalta, bet pleszikus uždare kalejime.

INDIJOI LIEJESI KRAUJAS; SUKILIMAI VIS PLATINASI.

Bombay, Indije. — Keturiuose miestuose Rangoon, Lucknow, Dacca ir Bombay likos užmuszta 182 žmonis 1863 sužeista ir szimtai aresztavota maiszacziuosia kokie tenais kilo. Vaiskas negali apmalszyti sumiszimu kurie platinasi vis daugiau po visa sklypa. Anglije kas dien siunčze daugiau vaisko, bet ar pasiseks apmalszyti apie 60 milijonu žmoniu kurie yra neužganadytais isz Angliszko jungo.

ŽUDINSTA VYRO

JAUNA PATI NUŽUDE SAVO SENA VYRA.

BUVO PRIVERSTA SU JUO APSIVESTI.

Lodžius, Lenk. — . Kaime Losiamuosia atsitiko baisi žudinsta, kuria papilde ant savo vyro kokia tai Szapranskiene, kuri nužude savo vyra trimis ypais per galva, po tam dviem ypais perkirto jam krutine. Szapranskiene ta paczia diena likos aresztavota ir iszpažino sekanczia istorije nelaimingo savo gyvenimo, kuri gali buti pamokinimu del daugelio panasziu poreliu.

"Du metai atgal, kada vos turejau 16 metu, prieszingai mano noro, likausi iszleista uz vyro Petro Malickio, kurls buvo jau senyvu, negražu ir kuprotu vyru, nemylejau jo ir baisei nekenceziau o ir jo turtu; pamecziau ji ir pabegau in Sosnovicus, kur pasirupinau sau tarnysta ir butau laimingai gyvenus, bet jisai priverte mane idant sugryžtau pas ji ir turejau klausyt. Sugryžau, bet mano gyvenimas su neapkenceziamu vyru buvo sunkus ir kartus; barniai ir vaidai per dienas nenutildavo. Kerszinau jam kad nuo jojo atsiliuosuosiu jeigu jis nenores manes gervalei atleist, bet jisai tik juokesi isz mano kerszinimu ir sake kad manes niekad nepaleis. Ana diena jisai apsirgo ir gulejo lovoje. Kada užmigo, paemiau kirvi ir ji užmusziau."

Idant isztrint pedsakius savo baisios žudinstos, užmuszta vyro kuna nugabeno in arklinyczia ir pamete po koju arkliams. Bet netrukus viskas iszsidave ir žudintoja uždare kalejime.

ZEPPELINAS KETINA ATLEKTI IN LAKEHURST, N. Y., NEDELIOJE.

Havana, Kuba. — Orlaivis Grofas Zeppelinas ketina apleisti Kuba ir atlekti in Lakehurst, New Yorka Nedelios vakara o isz ten pradeti kelione in Vokietije apie 9 Juniaus.

Pasažieriai kurie atleke isz Brazilijos užmokejo už kelione po $2,250 už bilieta.

Badai 1932 mete Vokietije mano invykdyti Atlantikine kelione.

Amerikas jau baige dirbti du milžiniszkus orlaivius Ackron, Ohio, kurie turi 785 pedu ilgio su 6,500,000 Kubiszku pedu gazo.

ATSAKIMAI

A. J. G. Rockford, Ill. — Senas pacztines markes gali nuimti sekanczіai: Jeigu nenori supleszyt lapus albumo, tai pamirkyk visa lapa su vandeniu ir po kokiam laikui galesi markes lengvai nulupt. Pacztiniu ženklu (post office stamp) nereikė nuimti nuo markiu nes patrotina savo verte. Turime daug markiu isz Lietuvos kurias mainytumem su tamista ant kitu sklypu markiu jeigu turite po dvi.

Mrs. Petronele M. Scranton, Pa. — Prisiunskite tamista savo sena szaltini o bus apdarytas kaip naujas.

§ Kad ir mažai uždirbsi o jeigu paczedžiai gyvensi, tai vis vargo neturesi ir bado ne kensi.

ISZ LIETUVOS

ATEINA VASARA; PRASIDEDA GAISRAI.

Kaunas. — Gegužes men. 1 d., Kalnaberžiu km., Surviliszkiu vals., del neatsargumo su ugnimi (padege vaikai) sudege pil. Gudžinsko ligo gyvenamas namas. Nuostoliu padaryta 2,000 lt. sumai. Namas neapdraustas. Del tos pat priežasties sudege Jakszniu km., Pernavaravos valsez. 3 gyvenami ir 4 negyvenamieji namai. Nuostoliu padaryta apie 50,000 litu.

Bal. 30 d., apie 16 vai. Pakones km., Padubiso vals., Sziauliu apskr., buvo gaisras. Sudege keturiu ukininku trobesiai. Bendrai padaryta nuostoliu 9590 litu sumai. Gaisro priežastis nežinoma.

SURASTA DIDELE KOMPANIJA VAGIU.

Kaunas. — Papildytas 1929 m., ir sz. m. prdažioje vagystes Darbenu vals., Szventosios, Auksodžiu Lazdininku, Butinges ir Erlinu kaimuose iszaiszkintos ir kaltininkai sulaikyti, butent Paulauskas Antanas, Saulius Juozas, Marcinkus Leonas, Bružas Jonas, Mažeika Kazys, Szermontas Kostas, Mocius Feliksas. Pas sulaikytus atrasta invairiu vogtu daiktu.

DEGA VILNIJOS KAIMAI IR MIESTELIAI.

Szvenczionys. — Prasidejus sausiems orams daugely vietu sodžiuose siauczia gaisrai, kurie naikina isztisus sodžius ir net miestelius.

Kobilniko miestely, Szvenczioniu aps. kiles gaisras nuszlave 62 namus. Apie 1,000 žmoniu neteko pastoges.

Braslaves aps., Volku sodžiuje sudege 24 gyv. namai ir keletas tvartu ir kluonu. Vel kitame Ireu sodžiuj palikus ukininkui Petkunui mažus vaikus namie, sziems bus žaidžiant su ugnim, kilo gaisras. Visi keturi vaiku žuvo liepsnose.

Daugiausiai gaisrai kyla del kaminu neiszkretimo.

Kaip matome, apsileidimas labai skaudžiai atkerszija.

Lenku vldžia pamokyti, ar ingyti patogesniu inrankiu gaisrui gesinti, net nemano!

Eina gandai, kad patys Lenkai Lietuviu trobas ir miestelius naikina. Tada, esa, Lietuviai bus silpnesni ir Lenkai tautini Lietuviu jausma greles geriau nusilpnint.

80,000 LITU LIETUVOS BAŽNYCZIAI.

Ukmerge. — Kovarsko bažnyczios, Ukmerges apskr., atstatymui, vaistininkas Kalibatas paaukavo 80 tukstancziu litu. Tai viena didžiausiu po karo bažnyczіu reikalams auku.

KAUNIECZIAMS NEREIKS NESZTI VANDENI.

Kaunas. — Kauno miesto valdyba apie Gegužes pabaiga gaus isz Anglijos didele partija szplžiniu vandentiekiui vamzdžiu ir nuo tada prasides Kaune dideli vandentiekio darbai.

Sziemet numatoma baigti vandentiekio darbai visame žemutiniame Kaune (be priemiesczіu ir Žaliakalnio).

Be to, Birželio men. bus pradetas kasti Vytauto prospekte pagrindinis didžiausias kanalas.

Kas Girdet

Diena papuoszimo kapu — Decoration Day!

Visas Amerikas apvaikszti-neja szia garbinga diena tuju, kurie su mumis jau atsiskyre. Lietuviai ir taja diena prigulinezia apvaikszti-neja. Pribuvome in czionais ir priemem paproczius Amerikonu ir mes szvenczia-me taja diena Papuoszimu Kapu su vasara kožna meta.

Musu mintis szia diena yra ant kapu musu mylemuju: ten motinu, broliu ir seseliu ir mylemu musu vaikeliu, ant kuriu kapu stovi kryžiai ir paminklai kuriu kunai pridengti juoda žemele, kurie kitados kaip ir mes, kovojo su likimu, kentejo ir ant rado pasilsi po savo nuolatiniu bedu ir vargu.

Tankiai žmonys mirszta nepalikdami joko testamento ne giminiu surasza kur juos galema butu surast po juju mirczia-i.

Sztai ana diena Baltimores miestas užgriebe visa turta mirusios Mrs. Mary J. Textor, 68 metu, kuri gyveno pati sau viena sklepe savo loeno namo kuris susidejo isz penkiolikos kambariu ant Garrison Bulivardo.

O kad nepaliko jokio testamento ne giminiu, visas turtas eis in miesto kasa.

Neseniai patogi ir jauna moterele Mrs. Julia Sheriden isz Bostono užvede skunda prieszais savo vyra reikalaudama persiskyrimo. Kaipo priežaste del ko patogi Julija ne nori gyvent su savo vyra paduoda sekancziai: Vyras apsipacziavo ssu jaja, o tuom tarp mylejo ir myli josios motina, o savo uoszve ir slaptai gyvena su ana. Patemino apie tai pacziule ir surinkus užtektinai davadu, apskunde savo neisztikima vyra ir motina kuri paveržinejo nuo josios vyro szirdi ir dabar reikalauja, idant sudas iszrisztu ja isz moterystes rysziu su Sheridan. Sudžia apsvartes gerai visa dalyka ir persitikrines kad Sheridan turi dvi szirdis paliuosavo Julija nuo jojo.

Ar dabar žentelis nores pasilikt vyru savo uoszveles, o tevu savo paczios, — nežine, bet ateitis parodys.

Tulas isz gyventoju Minnesotos, turtingas farmeris padare laižybas su savo draugais, kad už deszimts doleriu nusiskus savo gražius usus ir iszejo namo atsineszt britva. Kada ilgai nesugryžo, draugai pradejo nerymauti; tame pribuna vaikas su gromatele suraszyta sekancziai:

"Guodotini Tamistos: — Mano vyras pasirode ant tiek neiszmanus, kad susilaižino su jumis už deszimts doleriu nusiskust usus. Mano privalumas yra jums apjreikszti, kad mano vyras gyvena su manim taip lygiai puse viso jojo turto priguli man, o todel lygiai ir puse usu yra mano locnaste ir nedaleisiu jam už nieka parduoti man dalies. Vyro be usu nenoriu, o jaigu jums patinka galite ji apskunste in suda. Mano vyras neateis visai, nes užrakinau ji kambaryje o rakta turiu ps save."

Matyt, kad ir ne visos moteres yra nevidonkoms usu.

Nemažai nusistebejo Oklahomos City daktarai ir specialistai prasiplatinanczia liga vadinama "Sutinus galva" ant kurios serga szimtai žmoniu.

Daktarai ant galo isztyrinejo, buk toji liga paeina nuo naminio alaus. Pirmutini apsireiszkimai tosios ligos yra, sutinimas veido ir muskolu ant kaklo kaipo ir liga inkstu.

Daktarai mano kad priežastis tosios ligos yra baczkos kuriuosia broga užraugyta ir kitoki maiszymai.

O gal liga "Sutinimas galvos" (swell head) tiktai tiejei turi katrie iszverda gera namini alu nuo kurio gauna "swell head".

Valaikiszkis, Panemunelio v. Einancziam isz Panemunelio stoties pil. Bimbai Juozui Nevieriu kaimo du vyrukai pastojo kelia su revolveriais grasindami nuszauti. Bimba spejo pabegti, bet jau kelinta syki daugelini žinomi asmens su revolveriais kelia pastoja savo kaimynams.

PATEMIJIMAI.

Reikalauju žmogaus ant farmos dirbti, nesenesnio kaip 60 metu. Kad butu Lietuvys kuris yra dirbes ant ukiu Lietuvoj ir ne girtuoklis. Meldžiu atsiszaukti szino adresu: 1t.

Mr. Walter Duklis,
R. D. Nr. 1., Pennsburg, Pa.

ISZRADO GYDUOLES PRIESZAIS TRANDUS.

Prof. Dr. Dostel iszrado naujias gyduoles prieszais trandus ir daug žmoniu jau iszgyde isz tosios baisios ligos.

GELTONAS NYKSZTUKAS

Labai seniai vieszpatavo viena karaliene kuri turejo vienatinia dukteri varda Tautabele. Tautabele buvo labai graži, bet buvo labai pasiputusi ir ant kiekvieno žiurejo su pienikinimu. Nors karaliene labai geide regeti savo dukteri vedusia, bet nelaime, daugiau kaip dvideszimti karalaiczu buvo in ja insimyleje, bet Tautabele mislino, kad isz ju ne vienas nera vertas pasilikti jos vyru.

Karaliene isz rupesczio ir piktumo kas link savo dukteries, sumislino nusiduoti ant rodos pas deive, kuri buvo vadinama "Pustiniu Deive." Bet ta deive ne taip lengvai buvo prieinama, nes ja saugojo du baisus levai. Nors karaliene pasieme dideli medeju, su kuriuomi mislino apmalszint levus, bet pirmu negu ji priejo gala savo keliones pamete keikias.

Kada ji stovejo drebedama isz baimes, bijodama kad neatbegtu prie jos baisus levai, czia jai bestovint pasirode baisus geltonas žmogutis ir paszauke: "Ak karaliene, kaip tu iszsisaugosi levu? Tiktai yra vienas kelias. Prižadek man savo dukteri už paczia, o asz tave iszgelbesiu."

Karaliene isz persigandimo pati nežinodama ka daro prižadejo nyksztukui savo dukteri už paczia. Kaip tik ji padare prižadejima tuojaus pasijuto bestovinti savo palociuje. Ji pamislino nesakyti savo dukterei apie prižadejima, isz ko buvo kas diena labai nuliudusi.

Dukte patemijusi motinos nuliudima, ir negaledama dasižinote motinos nelaimes, pasiryžo pati nusiduote pas "Pustyniu Deive" ant rodos.

Ji taipgi pamete savo medeju kuri buvo pasiemusi del apmalszinimo levams, jau iszgirdo levo balsa ir buvo didelioje baimeje, kad sztai pasirode nyksztukas, ir pasake jei apie motinos prižadejima, reikalaudamas, kad ji iszpildytu savo prižadejima jeigu nori nuo levu iszlikti gyva.

Karalaite budama didelioje baimeje prižadejo nyksztuko reikalavima iszpildyti, bet isz didelios baimes ir pati apalpo. Kada ji atsibudo ji rados begulinti ant savo lovos, o ant jos pirszto buvo užmautas žiedas isz raudono plauko, kurio nuimti nebuvo galima.

Tautabele dabar pamate, kad ji nera kitokios rodos iszsisaugote nuo nyksztuko, kaip turi apsivesti su vienu isz galingu karaliu.

Ji apsirinko sau už vyra karaliu Aukso Kasyklu, turtingiausi ir gražiausi už visus kitus karalaiczius. Paskyre diena vinczevones ir pradejo rengti svodba.

Atejo diena svodbos ir jaunavedžiai rengies in bažnyczia, kad sztai nežine isz kur užvažiavo ant karaliszko dvaro sena boba inisisedusi in medini lovi kuri trauke pakinkiti du kalakutai: "Susilaikyk Karaliene ir Kralaite," kalbejo sena ragana, "Asz esiu Pustyniu Deive", asz nepavelinu sulaužyti prižadejima duota mano draugui Geltonam Nyksztukui, kuris kaip jumis yra žinomas, iszgelbejo tave ir motina nuo levu."

Karaliene ir karalaite nežinojo ka ant to atsakyti, bet Karalius Aukso Kasyklu buvo labai piktas ir prisake senai bobai iszvažiuoti kuogreicziaus isz varo. Nespejo žodžius isztarte kaip uždangalas lovio ant kurio boba sedejo atsidare ir isz lovio iszszoko Geltonas Nyksztukas sedantis ant juodo katino. Pasveikines karaliu pasisake esas jo prieszu ir ranka karalaites prigulinti jam o ne karaliui.

Karalius isztrauke savo karda ir artinos prie Nyksztuko, bet jo akis patrauke sena boba, kuri su visu sarkumu užpuldinejo ant karalaites. Karalius bego jos gelbete, bet Geltonas Nyksztukas buvo už ji greitesnis. Jis isztrauke karalaite isz Motinos glebio ir dingo nežinia kur.

Toj paczioj valandoj karalius pasijuto lekantis ant oro per kokia jam nežinoma galybe priesz kuria jis negalejo atsispirti:

Pustyniu Deive ji pamylejo, todel ir paasieme ji su savim, sz pradžiu ji norejo ji priversti su piktumu, bet negaledama nieko padaryti pradejo su juomi apsieitineti gražiai, pasirodydavo ji jam persimainiusi ant gražios karalaities; tik ne laime, kad koju negalejo permainyti nes kojos vis pasilikdavo kaip visztos ir isz to karalius ja pažindavo. Jis gerai žinojo, kad galybei deives negal atsispirte, todel jis nudave, kad jis ja labai myli.

Viena diena deive paeme karaliu in karieta pasikele ant oro ir leke in palociu kuris stovejo ant mariu salos. Kada jiedu leke karalius pamate savo mylima sedanczia gražiame sode kuris buvo apvestas auksztu muru. Karalaite pažiurejo aukszty in ir taipgi pamate karaliu sedanti su deive. Isz matymo net apalpo, mislydama, kad karalius yra del jos veidmainis.

Deive isz pradžiu labai sergejo Karaliu, bet regedama kad jis niekur nebega pavelino jam pasivaikszczioti ant salos ir in pamari nueiti. Viena diena, kada Karalius vaikszcziojo pamariais, pasirode jam ruselkaite, kur pasisake esant nevalninke Deives ir Geltono Nyksztuko, ir prižadejo duoti jam pagelba del iszgelbejimo Karalaites.

Karalius prižadejo visame klausyti ruselkaites, ka tik ji jam prisakys. Ant jos paliepimo sedo jis ant jos žuvines uodegos ir jie nuplauke toli per mares.

Už keletos valandu jie priplauke plieno muru apvesta palociu, kur Geltonas Nyksztukas laike Karalaite nelaisveje. Nuo mariu nebuvo muro ir buvo galima ineiti in Nyksztuko sodna. "Jus turit pirmu pergaleti nevidonus, o potam atrasit Karalaite," kalbejo ruselkaite. Imk szita karda su kuriomi viska pergalesi, tik saugokis, kad karda neiszleistumei isz ranku."

Karlaitis padekavojo ruselkaitei ir nuejo pilnas drasos ir pasiszventimo, turedamas vilti iszgelbeti karalaite. Kaip tik jis atsitolino keleta žingsniu nuo mariu tuojaus puole ant jo szeszi dideli smakai, bet jis juos tuojau su kardu pasveikino, ir tie visi atliko.

Dar paejes gala paregejo Tautabele sedanczia prie szulinio ant murmurinio suolo, ji buvo nubalusi ant veido ir apsiverkusi. Kaip ji paregejo Karalaiti paszauke su iszgasczin: "nežudyk manes asz esmiu ne kalta." Karalaitis klaupe prie jos keliu ir siek paimti jei už rankos, bet nelaime jam isz rankos tuo sykiu iszpuole karda. Geltonas Nyksztukas, kuris tunojo pasislepes už krumu ir ant to visko temino priszoko greitai ir nutvere karda. Jis gerai žinojo kokia galybe turi tas kardas.

"Dabar," kalbejo Nyksztuks in Karalaite. Asz turiu mano prieszo gyvasti mano rankose, bet asz galiu gyvasti jam dovanoti jaigu tu prižadi tuojaus pasilikti mano pati."

"Nepasižadek mano brangi" szauke karalaitis. "Asz geriaus numirti tukstanti kartu, negu tave regeti motere tokio baisio žverio!"

Indukes tokiu iszniekinimu, Geltonas Nyksztukas isz visu pajegu smeige karalaicziui in szirdi su kardu. Karalaite tai regedama puole prie karalaicziо ir atliko ant vietos.

Taip tai užbaige savo vargus tie du mylemiejai, o ruselkaite dažinojusi tai, gailavo ir graudžiai verke ant juju nelaimingo likimo. Negaledama nieko daugiaus del ju gero padaryti iszprasze nuo gamtos, kad juos permainytu in du palmos medelius, ka ir sziandiena vienas kita savo szakomis pasisiokdami glamonejas.

Anglikas kaip meldžesi tai sziteip savo poteri užbaigia:

"Didis ir milaszirdingas Dieve! prigelbek man mano veikaluosia! bus isz to garbe del taves o nauda del manes.

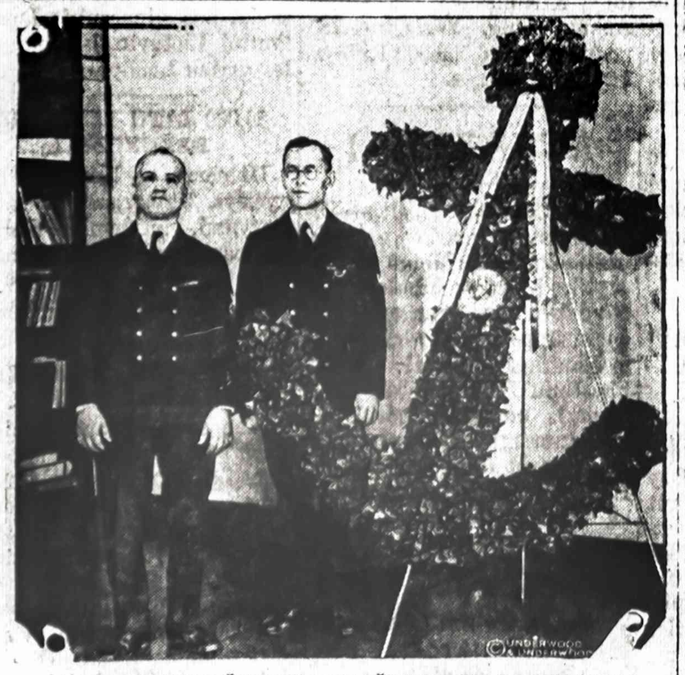

ANKURAS ISZ ŽIEDU DEL ŽUVUSIU LAIVORIU

Szita dideli ankura padirbo isz žiedu sužiestieje kareiviai ligonbuteje ir bus numestas ant mariu ant atminties žuvusiu laivoriu laike kares.

Geriausias pamatas

"Neieškokit dovanų ar kuponų! CAMEL cigaretų tabakas uždraudžia dovanų ar kuponų naudot."

TĄ familiarišką pranešimą Camel cigaretų pakelio užpakaly vėl perskaitykit. . . . Camels, kurie buvo 1913 metais paskelbti, kuomet kiti cigaretai siulė visokių dovanų ir panašių pagundų, Camels vaduojamais tapo vien tik gerumo pamatu.

Tas pranešimas, išsiplatino per pasaulį kasdien milijonuos pakelių, yra jusų daugiausio rūkymo malonume užtikrinimas. Kiekvienam pakely patvirtina nuolatinį tikslą rukytojams duot cigaretą, kuriame visa galima kaina įdėtą į tikrą rukymo ypatybę.

Malonus, naturališkas kvepėjimas "Camels" parinktiniausių tabakų, suvienyti švelniam, nunokusiam sutarime nepasiekiamoj rušy padarė Camels pirmu cigaretu ir jį tuo laiko.

Neatsisakykit sau

CAMELS

gausumo

© 1930, R. J. Reynolds Tobacco Company, Winston-Salem, N. C.

THE UNION NATIONAL BANK
UNB
MAHANOY CITY, PA.

CAPITAL STOCK $125,000.00
SURPLUS IR UNDIVIDED PROFITS $623,358.62

Mokame 3-czia procenta ant sudėtu pinigu. Procenta pridedam prie jusu pinigu 1 Sausio ir 1 Liepos. Mes norim kad ir jus turėtumet reikalasu musu banka nepaisant ar mažas ar didelis.

G. W. BARLOW, Pres,
J. FERGUSON, Vice-Pres. ir Kas.

A. RAMANAUSKAS
LIETUVISZKAS GRABORIUS
MILL & PATTERSON STS.,
ST. CLAIR, PA.
Bell Telefonas 1430-R

Iszbalsamuoja ir laidoja mirusius ant visokiu kapiniu. Pagrabus paruoszia nuo papraszcziausiu ikipra kilniausiu. Parsamdo automobilius del laidotuviu, veseliu, krikszty-niu ir kitiems pasivažinėjimams. Isz Frackvilles, Port Carbon ar isz kitu artimiausiu miestu jeigu kas pareikalaus mano patarnavimo, meldžiu man duot žinia o pribusiu in trumpa laika.

Lavonas Debesiuose

Buvo vesus, dregnas Gegužio vakaras. Per tirsztas miglas apsiauczianczias žeme, kaip tik matesi gatviu liktarniu žibureliai.

Aplieti elektriszka szviesa krautuviu langai tik palengva szviete per tas pilkas, dregnas miglas. Aukszti namai, melancholiszkai apsupanti gatves stovejo tamsus. Tiktai vienuose namuose isz triju langu pirmutinio aukszto matesi skaisti szviesa, ant kurios su žingeidumu žiurejo neskaitlingi praeiviai.

Tenai gyveno Pranciszkus Pericord, iszradejas, inžinierius-elektrotechnikas. Szviesa jo dirbtuveje reiszke apie to mokslinczius nenuilstancziai proce ir darbsztuma. Jeigu kas isz praeiviu galetu pažiureti per langa kabinetan, jame pamatytu du žmones, du draugu. Vienas isz ju, pats Pericord, iszrode ant draskanczio paukszczio, veido iszveizda asztri, plaukai juodi. Antras Jeremias Brown, tvirtas blondinas su žydrainiom akim, buvo žinomas mechanikas. Jie abudu padare daug iszradimu. Vienas — tverimo genijus turejo praktikoje savo pagelbininka ir gera parama.

Ta vakara Brown pasiliko ilgiau Pericordo dirbtuvej, sulaikytas bandymu, kurio pasisekimas turejo apvainikuoti isztisus menesius draugiszko sunkaus darbo.

Sedejo abudu prie stalo, iszpletmuoto visokiais skystimais, asztriomis rugsztimis ir apkrauto akumulatoriais baletarijamais, izolatoriais ir t. p. ant paties stalo vidurio, terp visokiu techniszku inrankiu, buvo pasikelus aukszty nepaprastai stebetina maszina, besisukanti su ypatingu urzgimu.

Nepaprasta ta maszina abudu mokslinczia apžiurejo isz visu pusiu labai karsztai.

Nesuskaitoma daugybe metaliniu siulu vienijo nedidele, keturkampe metalint skrynute su plieniniu ratu, aptaisytu isz abieju pusiu lankais. Pats ratas nejudejo, bet lankai ir prie ju pridrudinti nedideli virbalai smarkiai sukosi. Buvo matoma, kad sukanti maszinerija syla paeja isz metalines skrynutes. Ore buvo suvuodžiama ozonas.

II.

Pirmas Nesupratimas

— Ponas Brown, o kur yra sparnai? — paklause iszradejas.

— Negaliu ju atneszti, kadangi perdaug dideli, juk didumo turi 2 metrus ir 15 centimetru ilgio, o 90 centimetru ploczio. Užtikrinu vienok, kad motoras yra gana tvirtas, idant juos paleisti judejiman.

— Juk jie aliuminiai su vario primaiszymu.

— Teip.

— Tegul tik ponas pažiures, kaip puikiai veikia.

Tai sakydamas Pericord savo nerviszka sausa ranka prispaude guzika, acziu kam judanti virbalai pradejo savo judejima lengvinti ir pagalios visiszkai sustojo. Paskui prispaude kita guzika ir virbalai pradejo sukties.

Atliekant bandymus — aiszkino Pericord — nereikia sunaudoti fiziszku sylu, galima likties neatmainomame padejime, pasiremiant vientiu proto jiegomis.

— Vis tai dekui mano motoriui-pasake Brown.

— Musu motorui! — pataisė sausai draugas.

— Žinoma — atsake nekantriai Brown — mislis, ideja yra pono, bet pats darbo atlikimas yra mano. Tegul tai ponas pavadina kaip ponui patinka.

— Pavadinsiu ji Brown — Pericord motoru — atsiliepe iszradejas ir jo akyse sužibo neapykanta — ponas padirbai tiktai smulkmenas, bet ideja yra mano tiktai mano...

— Teip, bet pati ideja negali motoro judejiman paleisti — patemijo asztriai Brown.

— Suprantamas dalykas; todel ir kreipiausi prie pono pagelbos — pertrauke Pericord, barszkindamas karsztai su pirsztais in stala — asz iszradau ponas iszpildei mano misli, sutaisydamas motora. Tuo budu musu užsitarnavimai ir darbas yra vienodi, abiem viskas priguli.

Brown nutilo ir sukando lupas. Matydamas, kad su tais ginczíais nieko negali iszeiti, atkreipe visa savo atyda ant aparato, kuris prie kiekvieno apsisukimo drebejo, tarytum noredamas nuszokti nuo stalo.

— Puiku, ne teisybe? — paklause užimancziai Pericord.

— Užganedinancziai — pataise flegmatiszkas Auglikas.

— Tai garbes szaltinis!...

— Tai turtu szaltinis!...

— Musu pravardes pagarses kaip kokiu Mongalfieru.

— Turekime vilti, kad bus szalia Rotszildu...

— Ne, ne ponas Brown labai prozaiszkai in tai temijies. Didžiausia mums dovana bus, kada žmonija musu darba pripažins atsakanczin.

Brown sujudino pecziais.

— Kas link garbes, tai asz noriai jos dali atleisiu ponui. Esiu praktiszkas matorijalistas. O dabar reikia iszbandyti pono iszradima.

— Taigi apie tai ir norejau su ponu pasikalbeti. Reikia neatbutinai užlaikyti slaptybe iszradimo sekretas. Londone kitaip negalima.

— Kur?

— O kad turetumem atsakanczia vieta.

— Iszbandykime aparata už miesto.

— Taigi norejau ponui duoti propozicija butent: mano brolis isz czia netoli turi dvara. Atmenu, kad arti jo namu randasi ruiminga szapa. Brolis ant nekurio laiko iszvažiavo, o raktas nuo szapos yra pas mane. Iszgabensime ten aparata ir iszbandysime.

— Gerai!

— Trukis in Eastbone iszeina pirma valanda.

— Busiu ant stoties.

— Tegul ponas atveža motora, o asz atgabensiu sparnus pasako atsistojes mechnikas.— Rytoj dasižinosime, ar musu darbas yra tiktai svajone, ar gal teisus kelias prie turtu. Taigi apie pirma susitiksime ant geležinkelio stoties "Viktorija."

* * *

Ant rytojaus oras buvo puikus, tikrai pavasariszkas. Ant melyno dangaus slankiojo lengvi balti debeseliai.

Anksti apie vienuolikta valanda buvo galima pamatyti Browna ineinanti "Patentu biuran" su riszuliu plenu popažaste.

Po valandai laiko iszejo linksmas slepdamas in krepszi melyna valdiszka popierali.

Penkiomis minutomis priesz pirma užvažiavo priesz stoti "Viktorija." Vežejas isz karietos isznesze du didelius naszulius, audeklu apsuktus. Tie pokai panaszus in lekiojanczias maszinas atiduota bagažan.

Pericord jau jo lauke.

— Ar viskas tvarkoje?— paklause.

— Ant supuolusiu jo veidu kaip tik apsireiszke raudonumas.

Vieton atsakymo Brown parode tiktai pakus.

— Asz atidaviau bagažan aparata ir rata — paaiszkino Pericord. — Atsargiau! — suriko atsisukdamas in konduktoriu. — Buk ponas malonus tas skrynutes geroj vietoj padeti, nes jose randasi labai brangus aparatas. O dabar galima ramiai sau toliau keliauti.

Atkeliavus in Eastborne brangus motoras perkelta in omnibusa o ant virszaus užkrauta milžinoszki sparnai. Po ilgu lukescziu bet surado sarga, kuris jiems atidare vartus.

Namai, in kurios jie skubinosi, buvo tai paprastas kalmo dvarelis, apsuptas aplinkui ukininku triobomis ir paskendes žaliumynuose. Su tarno pagelba visus savo pakus perkele in tamsia szapa.

Saule jau leidosi, kada karieta atgal gryžo o abudu draugai pusininkai pagalios pasiliko vieni.

III.

Slaptingas Bandymas.

Pericord pakele roletas: besileidžianti saule paskutiniais savo spinduliais apszviete keturkampius langus stiklus.

Brown, iszsiemes isz kiszeniaus peiliuka, supjauste szniurus, kuriais buvo apriszti pokai. Pasirode du milžiniszki, geltonai, metaliniai sparnai. Palengva sparnus atreme in siena po tam iszpakavo rata, diržus, pagalios motora. Jau užejo naktis kol pabaige ta iszpakavima ir kol sutvarke visus atgabentus daiktus.

Užsidege lempa ir toliau taise diržus, szriubus, žodžiu sakant baige statyti visa maszina.

— Na, pagalios viskas užbaigta — prabilo Brown, slinkdamas prie aparato, idant dar syki su atyda ji apžiurejus.

Pericord tyledamas žiurejosi ant maszinos ir ant jo veido matesi iszdidumas ir viltis.

— Dabar gal ka nors uzkastumem — tare Brown, iszimdamas isz kiszeniaus užkandi.

— Po tam — atsiliepe Pericord.

— Ne, tuojaus; asz tiesiog kanczíu bada.

Tai sakydamas, mechanikas su dideliu apetitu pradejo valgyti, kad tuo tarpu jo draugas nekantriai vaikszcziojo po kambari.

— Katras isz musu — pertrauke ant galo tylejima Brown — keliaus tuo aparatu?

— Asz— atsiliepe Pericord. Tas, kas czia sziandie atsitiks vakare, gal bus istoriszkas atsitikimas.

— Teip, bet tai yra pavojinga — patemijo Brown — juk nežinome, kaip musu aparatas judes.

— Na tai kas?

— Nera proto eiti ant smerties.

— Tai ka ponas misliji daryti? Ar szeip, ar teip, o vienas isz musu vistiek privalo rizikuoti su gyvastimi.

— Ir kam tas? Aparatas gali but paleistas, kada prie jo prikabinsime koki nors daikta.

— Tas tiesa — sutiko Pericord.

— Turime plytas ir maisza tai kodel-gi prie aparato nebutu galima prikabinti maiszo su plytomis vieton pono?

— Puikus iszmislas!

— Na, taigi neleiskime dykai laiko.

Iszejo abudu, neszdami nekuriais maszinos dalis.

Menulis skaiscziai szviete, kaip kada tik pasislepdamas už slenkanczíu palszu debeseliu. Abudu draugai susilaike beklausydami... Visur vieszpatavo tyla, tiktai isztoli buvo girdimas mariu uszimas ir lojimas kur tai szunu. Brown pradejo krauti in maisza plytas, Pericord-gi užimanczíu nesziojo atgal in szopa visokius nereikalingus prie maszinos daiktus, kurie paskiau galejo susigadyti.

Kada viskas buvo surangta, uždare szapa. Maisza su plytomis pastate ant dvieju kirvuliu, prie kurin pridrutino szale maiszo plienini styra, panaszu in žuvies vuodega.

— Reikia pataisyti taip, idant aparatas apsuktu kuomažiausia rata — murmejo Pericord.

— Tegul ponas styra prikabina isz szono — patare Brown. — Na, o dabar viskas jau tvarkoje.

Pericord pasilenke; jo tiesi, sausa figura, tarytum, susitrauke; nerviszkom, nubalusiom rankom rankiojo žalius dratus. Brown-gi žiurejosi, ramiai kaip ir visados, tarytum, nieko nepersiimdamas.

Maszina iszdave sausa ir trumpa žvangejima Milžiniszki geltoni sparnai umai iszsitiese, susiglaude ir vel iszsitiese, po tam smarkiai sujudino ora. Penktu kartu sparnams iziskledžius, maiszas su plytomis nuo križioku pakilo, o paskui pasikele aukszta. Maszina pakilus sukinejosi ore ant vietos, panasziai kaip milžiniszkas ir nerangus paukszti, pripildydamas szapa knarkimais ir szvilpimais. Stebetina buvo pamatyti, kaip patamseje aukszta maszina sukasi, skraido, sparnai dirba.

Valandele abudu tylejo... Pagalios Pericord noiszkentes iszkele rankas ir suszuko:

— Pakilo! Skraido! Motoras Brown-Pericord veikia!— isz to didelio džiaugsmo, tarytum, beprotis pradejo szokti.

IV.

Prieszininko Nera.

— Ponas Brown, tegul ponas žiuri, kaip teisingai veikia ir kaip styras puikiai valdo maszina. Tuojaus rytoj reikes gauti paliudijimas "Patentu biure."

Brown susirauke.

— Patentas jau yra — iszstare pagalios Brown su priverstu nusiszypsojimu.

— Jau yra? — atkartojo Pericord —jau patentas yra? Kas toksai dryso paimti mano plenus? — suriko.

— Asz. Asz tai padariau sziandie ryte. Tegul ponas nesinervuoja, neapsimoka nervuoties!

— Ponas užpatentavai motora? Ant keno vardo?

— Ant savo; rodos prie to turiu tiesas!

— O mano vardas patente iszmestas?

— Ne... bet...

— Ak! Begedi. — suriko Pericord — vagie! nieksze: Pavogei mano ideja, nori su gudrumu pasinaudoti dar garbe, kuri man turi priklausyti! Bet asz atgausiu ta patenta, girdi? Nors turecziau tau perskrosti gerkle.

Isz jo juodu akiu blaszkesi kibirksztys kumsztis turejo sugniaužes.

Brown nors drasus, bet pasitrauke nuo Pericordo, kada tasai vis arcziau jo artinosi.

— Rankas žemyn! suszuko pagalios Brown, iszsitraukdamas isz kiszeniaus peili — mokesiu nuo užpuoliko apsigintt.

— Ar tai grasinimas?!— suszuko net pamelynaves isz piktumo Pericord — ponas eksgabus pasilikti žmogžudžiu, kaip likai vagiu!... Atiduok man mano patenta.

— Ne!

Pericord szoko kaip laukinis žveris; jo prieszas iszsisuko isz jo ranku, bet tuojaus užkliuvo ant tuszczios skrynutes ir pargriuvo.

Lempa susiubavo, nukrito ir užgeso. Szapoje pasidare tamsybe, tiktai menulio szviesa per sienu lyszius ant dirbanczíu aukszta sparnu mirgejo.

— Atiduosi patenta?

Tylejimas.

— Sugražinsi man ji, ar ne?

Tylejimas. Jokio balso, apart maszinos knarkimo ir sparnu griežimo.

Su suspausta baimes szirdže Pericord patamseje pradejo grabailineti aplink save. Ant galo pirsztai sucziuope keno tai ranka. Ranka buvo nepajudinama. Piktumas dabar persikeite in baime. Užžiebe degtuka, pakele lempa ir uždege. Brown gulejo ant žemes iszsitaises. Pericord paeme ji in savo glebi ir nuvilko.

Dabar jis suprato savo prieszininko tylejimo priežasti. Ne laimingas krizdamas nusuko ranka, kurioj laike peili, ir savo sunkumu insmeige ji sau in krutine. Numire tuojaus.

V.

Lavonas Erdvese.

Atsisedes ant kraszto perverstos skrynutes, iszradejas pradejo be samones žiureties aukszty.

Aukszta vis uže ir stauge "Motoras Brown Pericord." Teip prasidejo kelias minutas o gal ir valandas.

Tukstancziai visokiu misliu spietesi jo užsidegusiose smegenyse. Jis juk buvo nekaltas savo draugo mirczíai, bet kas jam gales intiketi? Rubus turejo kraujais aptaszkytus... Viskas liudijo priesz ji... Verczíau begti... o dar geriau butu pasiliuosuoti nuo lavono, idant neteip greitai ant jo puitu nužiurejimas... Tuo tarpu iszsigirdo baisus trenksmas ir Pericord paszoko ant koju. Maiszas su plytomis pasikeldamas užsikabino už balkio.

Užsikabinus maiszui, nutruko dratas, jungiantis maszina su apartu ir maszina nukrito tuojaus ant žemes. Pericord paliuosavo rata, motoras pasirode cielas. Stebetina mislis, perbego jam per galva.

Dabar jam maszina buvo didžiausia sunkenybe. Turejo proga atsikratyti nuo jos ir lavono.

Atidare szapos vartus ir iszvilko laukan draugo lavona.

Brown gulejo po nuogu dangum, apszviestas nublaszkuse, szalta menulio szviesa.

Netoli stovejo didelis kalnelis. Pericord nugabeno ten lavona ir pagulde.

Paskui sugryžo in szapa ir isz anos nunesze ant to paties kalnelio ir ta motora ir sparnus.

Drebanczíom rankom lavona apsupo plieniniu ratu, pritaise sparnus, skrynute su motoru, sujunge visas kitas metalines dalis. Praslinkus keliems minutoms maszinos sparnai sujudo; po tam visas korpusas pradejo kilti ir pagalios pasikele oran.

Pericord, negaledamas naudoties styru, maszinos szriubus pasuko in pietus.

Pasikeldamas vis aukszty ir aukszty milžiniszkas paukszts slinko in mariu puse. Pericord žiurejo akiu neatitraukdamas in ta juoda paukszti su geltonais sparnais, kol jis nepranyko miglose ant oceano.

* * *

Beprocziu ligonbutej New Yorke randasi žmogus su laukine iszžiura, apie kuri niekas nieko nežino, kas jis per vienas ir isz kur jis atsirado.

— Keblios ir delikatnos maszinos greicziau susigadina — sako daktarai ir parodo elektriszkus aparatus ir nepaprastus orlaivius, kokius sergantis ima taisyti, kada atgauna samone. Galas.

PAS ADVOKATA.

Jauna motere:— Noreczia atsiskirti no mano vyro.

Advokatas:— Kad ant kiek asz žinau, tai ponios vyras ponia myli...

Ponia:— O! gali buti! Tasai niekszas ant visko tikes.

W. TRASKAUSKAS
LIETUVISZKAS GRABORIUS

Laidoja kunus numireliu. Pasamdo automobilius del laidotuviu, krikszti niu, veseliju, pasivažinėjimo ir t. t.
603 W. Mahanoy Ave. Mah. City

TARADAIKA

Lietuvis su Airisziu niekaip nesusitaikys,
O ir nemyles, jaigu nieksza ant burdo laikys.
Vienas Airisze už paczia turejo,
Niekame jaja nenužiurinejo,
Rodos gera motere buvo.
Kol pats nepersitikrino.
Žmogelis tai padare,
Nevidona nuo burdo iszvare,
Pats savo daiktelius sudejo,
Pas kita ant burdo eiti turejo.
Tai matote, dabar toji su kitu gyvena.
Bus apie ta nieksze gana.

* * *

Kaip tasai Dievulis gerai daro,
Kad niekszus in platu svieta iszvaro.
Tankiausia tenais apsistoja,
Kur ne paukszcziai nelekioja,
Nukeliauna in laukine szali.
Kur nežverys gyventi negali,
Ten bažnyczíu nieks nestato,
Kunigo niekad nemato,
Nuo Dievo atvirsta,
In laukinius pavirsta.
O jau ka bobos,
Ne blaivios niekados.
Negali iszsipagiriot,
Nelemtai iszsimiegot.
Nežino kada diena, kada naktis,
Ba girtos vis:
Kitos karczemoja,
Apie namus nedboja,
Vyrai isz darbu pareina,
Vandenio nusipraust neranda.
Girta boba isz karczemos parsiveda,
Tuojaus in lova cimpina,
Kaip užvirtus karve stena.
Mesa buna nedavirus,
Ne nuplauta apsiglaumijus,
Mat, neturi kada gerai pasteliuoti,
Turi viena pas kita liežuvius neszioti,
Visos susikuopina,
Viena kita juodina
O stiklelis ir butelelis,
Geriauses del ju brolelis.
O, tai bobeles nedurnos,
Kada jau iszdžiusta burnos,
Tuojaus viena kita sveikina,
Ir liežuvius vilgina,
Ir tiktai tada buna gana,
Kada jau vakaras prisiartina.

* * *

Susirinko Gradrapedsi keli kucai,
Lietuviszki vaikinai,
Ir merginos dvi,
Liustaunos abi.
Gere ir per nakti klykavo,
Rodos kad svaiguli gavo,
Sztai Nedelios ryta,
Daugiau girtu kumu atsivelka,
Klyksmai da didesni užstojo,
Rodos kad isz proto iszejo,
Netoli nuo Kataliku bažnyczios stovejo,
Kad net kunigas misziu laikyti negalejo.
Baisus buvo staugimas tuju girtuokliu,
Panaszus in peklos gyventoju.
Kada kunigas pamoksla kalbejo,
Tiejei girtuokliai musztis pradejo,
Policija pribuvus smarkiausia paeme,
Ir in koza nuvede.
O vyrucziai, — po velniu,
Kiek czion yra bobu neszvariu,
Bet tuom laik apie jeises nutylesiu,
Ba turiu ant kapiniu važiuot,
Mirusiems garbe atiduot,
Juk sziadien Dekoreiszion Diena,
O tas užima žmogu kiekviena.

* Ant 3800 metu priesz Christusa, tai Babilionija jau buvo sostapyle karaliszka, kuriame tai ju rasze ant moliniu plytu ir jais iszdeginejo.

Arabiszka Pasakaite

Achmedas pasiklonijas net iki žemei tare:

— O Mahometai, susimylek ant manes! Paskolyk man 100 cekinu! Jeigu ne gausiu tai pražusiu. Ant uostato duosiu tau szita auksini lenciuga, kuris gal kabot ant puikiausios mergos.

Mahometas, kaipo žmogus geros szirdies iszemias 100 cekinu ant sutatu auksinio lenciugo kuri gal nesziot patogiausia mergina.

Perejo menesis, perejo ir antras. Achmedas ne pribuna atsiimt lenciugo. Tada nuejo Mahometas pas auksoriu Bagdade. Auksorius apžiurejas lenciuga, kuris yra gadnas nesziojimo patogiausios merginos, pasake jog tai yra misinginis.

Isz gailesczio Mahometas iszrove sau puse barzdos ir plauku isz galvos o ant galo atejo jam giliukninga mislis: Nubego kagreicziausia pas Achmedo szvogeri ir pasake jam didele slaptybe:

— Beda man! Pavoge man czysto aukso lenciuga, palikta man per Achmeda. Praszau taves, niekam nieko ne sakyk ir pagelbek man atjeszkot vagi!

Szvogeris Achmedo, apsiredes kagreicziause nubego pas Achmeda ir susznabždejo jam in ausi:

— Eik kagreicziausia pas Mahometa ir papraszyk lenciugo. Dabar tau užmokes dvigubai, o gal ir tiek, kiek pareikalausi.

Nuejas pas Mahometa paprasze lenciugo.

— Ne turiu — atsake su verksmu Mahometas.

— Ne turi? — o kas man galvo! — paszauke su piktumu Achmedas. — Lenciugas buvo vertas 500 cekinu. Czion imk savo 100 cekunu, kur lenciugas?...

Metes 100 cekinu ant divono, lauke atsakymo:

Mahometas pagriebes pinigus, sieke in anti ir pardave Schmedui lenciuga tardamas.

— O Schmedai, vagis buvo pavoges lenciuga, bet sugražino man tuojaus, ba per klaida padavei man misingini lenciuga.

GERAI PADARE.

Tevas klause dukriukes 7 metu.

— Ko Petrukas taip klykia?

— Asz indejau jam in burnutia mamos dantis, ba jis be dantu, tai turbut del to taip klykia.

Vaitas. — Ko norite?

Valsczionys:— Atejom pasakyti ponui vaitui jog pas mus kaime vanduo tilta nunesze.

Vaitas:— Na tik reikia pataisyti.

Valsczionys:— Žinoma už tai mes ir atejom, idant mums ponas vaitas lieptu nes kitaip žmogus užmirsztumei.

Ant J. Sakalauskas
LIETUVISZKAS GRABORIUS
(Bell Phone 872)
331 W. Centre St. Shenandoah, Pa.

Nuliudimo valandoje, suteikiam geriausi patarnavima. Palaidojima atliekam rupestingai ir gražiai. Busite pilnai užganėdinti.
Isz Mahanojaus ir Girardvilles jeigu kas pareikalaus mano patarnavima tai meldžiu man telefonuoti o pribusiu in deszimta minutu. Bell Telefonas 872

Dr. T. J. Tacielauskas
Pirmutinis Lietuviszkas Dentistas Mahanojuje.
Ant Antro Floro Kline Sztoro
19 W. Centre St., Mahanoy City

ŽINIOS VIETINES

— Sziandien kataliku szvente "In Dangu Žengimas V. J."

— Petnyczioj "Decoration Day" arba papuoszimas kapu mirusiu kareiviu.

— "Saules" ofisas bus uždarytas visa diena per Dekoraszion Diena.

— Isz priežasties Decoration Day visi bankai ir kiti bizniai bus uždaryti Petnyczioje.

— Gegužis — Mojus baigesi. Nedelioje turime pirma diena Juniaus — menesi rožiu ir vinczevoniu.

— Nežinomi pleszikai apvoge drapanu sztora Obersono ant W. Center ulyczios. Pleszikai insigavo per užpakalines duris, pasieme daug visokiu drapanu. Bledes padaryta ant kokio tukstanczio doleriu.

— Po miesta pasklydo netikros deszimts dolerines bumaszkos padarytos isz dvieju doleriniu. Tikra deszimtine bumaszka turi dideli numara "3" ant kaires szalies su valniku aplinkui o netikra turi numera "2." Jau keli žmonis likos apgautais. Ymant nuo ko pinigus gerai apžiurekite kokius pinigus gaunate.

— Geriause padarytu nekurios musu motereles, kad grinczes apsivalytu, o ne liežuvius neszioti. Tankiause jeigu katra negali ant savo pastatyti, tai visaip liežuviu mikaluoje. Veluk kad savo smirdanczius kampus su liežuviu iszvalytu o kitu nelipstetu.

† Seredoj mire Urszule Turauskiene 67 metu amžiaus, pati Teodoriaus Turausko nuo 1803 E. Market St. Jiji sirgo tik tris dienas. Paejo isz Kauno gubernijos, Panavežio pavieto. Paliko tris sunus ir dvi dukteres. Laidotuves atsibus Subatos ryta su trimis misziomis Sz. Juozapo bažnyczioje. Graborius Traskauskas laidos.

— Turime visokiu szvencziu Amerike, bet dabar ketina apvaiksztinet nauja szvente 1 Juniaus o tai yra "Nedele Kietuju Angliu." Drauguve Anthracite Cooperative Association, iszsiunte praszimus visiems kunigams idant taja diena melstusi už anglekasiu sveikata ir kad Dievas apsaugotu juos nuo nelaimiu ir kad butu sutikimas terp darbininku ir operatoriu. — What next?

† Gerai žinoma del daugeliu Ona Dereszinskiene (Derrish) mire Utarininko ryta pas savo sunu Antana ant Berch ulyczios. Velione pergyveno Mahanojui apie 50 metu, paliko septynis sunus ir tris dukteres — visi jau apsivede, broli Petra Vasilevski (Wise) ir seseria Piontkovskiene (Friday).

— Penki vaikai — Doro, Serano, Moran, Kramer ir Juozas Mikelionis, likos aresztavotais už apvogima Readingo stoti Lakeside, paiimdami daugeli bilietu. Nekurie isz ju mokinasi High School.

— Nežinomas vagis pavoge automobiliu prigulinti prie Stasio Szmuliaus, 57 E. Spruce uly., kuris stovejo prie namo. Palicije jeszko vagiu, kurie iszpiszkino nežine in kur.

— Ant Szv. Juozapo kapiniu ilsisi sekantieje kareiviai kuriu kapai likos paženklinti ir papuoszti Augustas Kupkis, Edvardas Ramanauckas, Vincas Ramanauckas, Juozas Reklaitis, Albertas Laski, Juozas Kasperaviczius, Petras Olszevskis, Leonas Andruszkeviczius, Antanas Kinkus, Juozas Sedakas, Juozas Brady, Henry Rinkeviczius, Mykola Jurdis, Kazimieras Zakareviczius, Jonas Dulskis, Jurgis Lukszaitis.

SHENANDOAH, PA.

— Tarp daugelio jaunu vyruku isz visu daliu Pennsylvanijos kurie sudejo pasekmingai egzeminus ant State National Schoolship Annapolis ant marinin inžinieriu randasi ir musu tautietis Klemensas D. Kazunas, sunus ponios Kazuniene, aptiekorienes. Po pabaigimui dvieju metu mokslo, aplaiko diploma ir gauna dinsta inžinieriaus ant laivu. Klemensas yra seserinu iszdaveju Boczkausku.

— Policija sueme penkes moteres už vagysta visokiu dalyku isz sztoru kuriu verte buvo ant keliu tukstancziu doleriu. Aresztavotos yra: visos Amerikonkos. Tos paczios vagilkos apvoke ir kelis sztorus Mahanojuj. Visos pastatytos po $500 kaucijos lyg teismui.

— Cigonai gerai iszbure ateiti del Harry Houdges, apie kuria jisai nežinojo o taipgi ne žinojo kad nuo jo paeme $1,400 ir auksini ziegoreli ir tik apie tai apsižiurejo vakare. Cigonai iszkrauste Houdgen kiszenius, apleido miesta bet policija juos sueme ir pastate po kaucija.

† Praeita Subata mire gerai žinomas visiems Franas Bokuneviczius, 187 Virginia ave., Heights. Velionis pergyveno czionais apie 40 metu, paliko dideliam nuliudime paczia Marijona, penkes dukteres Janauckiene ir Rodoviczieno, Filadelpijoi, Markeviczieno ir Karvojiene ant Heights ir Elzbieta Filadelpijoi, kaipo keturis sunus, 29 anukus ir viena praanuka. Laidotuves atsibuvo Panedelije su bažnytinemis apeigomis Szv. Stanislovo bažnyczioje.

— Jonas Topilavski, 42 metu, likos užmusztas Kohinoor kasyklose per nukritima anglies. Gyveno pas Buriene ant 418 W. Center ulyczios.

Minersville, Pa. — Nauja plenta terp Pottsvilles ir Minersvilles prades dirbti 15 Juniaus. Readingo kompanije prižadejo užmoketi $15,000 ant iszkasimo naujo upeluko ir $14,000 ant padirbimo naujo tilto. Plentas eis per beisboles parka.

— Nelaimeje automobiliu artimoje Orwigsburgo likos užmuszta Miss Franciszka Allen, daraktorka publikineje mokslaineje, o josios brolis Andy mirtinai sužeistas. Automobilius Edwardo Monaghan isz Palo Alto, trenke in automobiliu kuri vare Stasius Rabaczinskas isz Tamakves o kuriame važiavo pana Allen, Agnieszka Acherman teipgi isz miesto daraktorka ir Petras Kungleviczius isz Tamakves. Sužeistuosius nuveže in ligonbutes.

Chicago. — Gegužes 24-ta, buvo sužeisti K. P. Deveikio dukraite Onele, 5 metu mergaite.

Mergaite iszejo isz kiemo alejon ties tevo namais. Tuo tarpu pro szali dviracziu važiavo vaikas, parmusze mergaite, ir pasekoje buvo perlaužta mergaites koja.

elaime atsitiko 6:30 valanda vakare. Skubiai pagauta Dr. Alstrum, kuris suteike pirma pagelba. Sekanczia diena mergaite iszgabenta ligoninen. Teks vargszei palaikyti koja gipse kokias szeszias sanvaites. — N.

ISZ WILKES-BARRE IR APLINKINES.

— Petras Jaroszka, 60 m., amž., gyv. 575 Main St., Edwardsville, Pa., nupuole savo namu laiptais ir užsimusze. Nors buvo nugabentas in ligonine, veliaus pagyvenes pora valandu — mire.

— Susivede — szitos poros: Antanas Olerta isz Wilkes Barre, su Stella Saltyte, isz Maltby, Pa., Juozas Bloznelis su Elena Kuncevicziute, abu isz Plymouth.

POLICIJA APMALSZINEJA INDUSINIUS MAISZTININKUS INDIJOJ.

Nemažai turejo darbo Indusine policija skaldyme pakausziu maisztininku Girgsurne, Indjoj, kurie yra pasekejais Mahatma Gandhi ir sukelineja maiszaczius po visa Indija prieszais Angliku valdžia.

Sharkey (Žukauskas) Lavinasi

Jonas Sharkey - Žukauskas, kumsztininkas, lavinasi savo darbe Orangeburge, N. Y., kuris kumszeziuosis su vokiecziu Max Schmeling, 12 Juniaus, New Yorke. Sharkey szoka geriau per virvute negu nekurios mergaites.

§ Moterysteje paprasta: buna; ar jis myli ar jiji myli ar suvis nesimyli.

§ Ir doriausi ir geriausi vyrai linksmai laika praleidže draugysteje nedoru moteriu.-F

Lordas Harmord pasamdesau paloci prie ulyczios Laffile. Viena ryta budina ji tarnas kalbedamas, jog kokia ponia nori apžiuret gyvenima.

— Kad asz nusamdžiau.

— Teip, bet locnininkas nori ta akmenyczia parduot ir tai kupczei nori peržiureti.

— Eikie ir pasakykie locninkui, jog asz jo nama nupirkau, tegul tiktai man nepertraukineja miegojimo.

ANT PARDAVIMO.

Naminiai fornicziai parsiduos pigiai. Locnininkas važiuoja in Lietuva, todel turi greit parduoti. t.43

H. Rutkus, 639 W. South St., Mahanoy City, Pa.

Lehigh Valley
EKSKURCIJA
in New Yorka
Nedelioj 1 Juniaus
$4.00 Dubeltavas Tikietas

Specialiszkas Treinas apleis Mahanoy City 4:30 ryte. Grižtant apleis Jersey City, Exchange Pl. Sta. 7:20 val. vakare Standard Time.

BASEBALL
New Yorke 1 Juniaus
Yankees su Boston

Motinos Rauda Ant Kapo Savo Vaikeliu

Verke motuszele,
Paskendus varguosia,
Viena kaip žuvele,
Pludo aszaruosia.

Eina ant szaltu kapu,
Ramybes jeszkoti,
Ir pauksmei lapu,
Paverkt, padumuoti.

Czia mieg' kudikeliai,
Eilion nuguldyti...
Ilgu motuszeliai,
Atejo atlankyti.

Atnesze žiedelius,
Kad czia parodyti.
Papuoszti kapelius,
Ir save suraminti.

Ant sausu szakeliu,
Liejo aszareles,
Ant žaliu lapeliu
Rasze litereles.

Rasze ir minejo,
Vardus kudikeliu,
Ir taip sau kalbejo
Sedus ant kapeliu:

"Oi, kad asz galeczia
"Graba atidaryti,
"Arba kad mokeczia
"Dievo iszpraszyti;

"Kad leist paregeti
"Nors ant valandeles,
"Meilei pamyleti,
"Priglaust prie szirdeles.

"Asz juos glostyczian
"Ir nebleiscz' nuo ranku
"Pakol iszsakyczian
"Kad man vienai sunku!

Czia Dievo kojeles
Klaupus apkabino,
Ir per aszareles
Sav' malda ramino.

Jos malda regejo
Dangaus žvaigždeles,
Ir verkti pradejo,
Dangiszkos akeles.

Anu aszareles
Rasa žemen krito,
Parode žoleles
Kaip diena praszvito.

— F.W.S.B.

§ Jau perejo tiejei laikai kad ant Dievo nepaiso visai; bet Dievas buvo visados ir bus po svieto pabaigos.

APVAIKSZCZIOJIMAS ANT ATMINTIES ORLEANO MERGGAITES.

Visos Katalikiszkos bažnyczios iszkilmingai apvaiksztinejo diena Joannos de Arc, Orleanos mergaites kuri likos sudeginta ant laužo per Anglikus nevos už raganista po tam pripažinta szventa. Apvaikszcziojimas atsibuvo mieste Orleanas, Francijoj. Bažnyczia, kuria matome ant paveikslo yra ta pati kurioje Orleano mergaite melsdavosi.

Lietuviszki Bonai

Jei norit pirkt ar parduot gaunant gera kaina, raszykit del informaciju dykai in Dept. 4

Kurt H. Schurig & Co
50 BROADWAY
NEW YORK

SKAITYKITE "SAULE"

K. REKLAITIS
Lietuviszkas Graborius

Laidoja numirelius pagal naujausia mada ir moksla. Turiu pagelbininke moterems. Prieinamos prekes.

516 W. Spruce Str.,
Bell Telefonas 149
MAHANOY CITY, PA.
306 Market Street
Bell Telefonas 441-J
TAMAQUA, - PA.

Genuine Orange Blossom Rings

PUIKUS ŽIEDAI
Visiems Reikalams

Turim dideli pasirinkima labai puikiu naujausios mados szliubiniu žiedu. Ateikite pamatyt. Teipgi visokiu auksinu ir sidabrinu daigtu.

SOL LEVIT
Schuylkill County's Leading Jeweler
Headquarters for Engagement ant Wedding Rings
26 - 28 NORTH MAIN ST. SHENANDOAH, PA.

Dr. J. G. Bodnar *Chiropractor*

Jeigu esate nesveiki ir nepaisant kiek daktaru ir gyduoliu iszbandet, netrotikit vilties. Mano budas gydimo suteikia palengvinima del daugeliu žmoniu, jumis taipat gal pagelbeti.

CHIROPRATIC IR BEGYDUOLES (Gamtos) THERAPY BUDAS GYDIMO.

Electrotherapy, Electric Baths, Ultra-Violet Rays, Infra-Red Rays, Diathermy, Hydrotherapy, Vapor Baths, Colonic Irrigation DIETETICS.

Ateikite ir dukites save iszegzaminavoti o CHIROPRATIC iszdestimas ir budas gydimo bus jumis suteiktas pagal juso liga.

OFISO VALANDOS: 10 iki 12 priesz piet. 2 iki 5 popeit. 7 iki 8 vakarais, kožna diena apricz Nedeliomis ir Szventadieniais. Kitos valandos pagal pareikalavima.

Dr. J. G. BODNAR 223½ E. CENTRE ST. MAHANOY CITY, PA.
Telefonas 126-R

E. T. EVERETT

Didžiausi Iszdirbejai
Pomninku ir Kryžiu

Kreipkites pas mus ypatiszkai arba per laiszka, o prisiusime musu agenta in jusu namus.

Turime Du Ofisus:
MAHANOY CITY — *South ir 2-nd Sts.* — *Telefonas 2-J*
SHENANDOAH — *Shenandoah Heights* — *Telefonas 625-R*

MADAM QUEEN ISZBARA ANDY

Jiji sako jog Amos indeda dali savo pinigu kožna Subata vakara in Merchants Banka, Mahanoy City ir dar turi pasidėjas $141.11 tame banke.

Jiji sako jog Andy klauso tu vyru kurie parduoda jam szerius ir parodo jam kaip greit jisai gal prabobti.

Andy ne turi skatiko o Amos turi pinigu banke kurie uždirba pinigu Anduj.

Jiji žino jog kada Amos duoda czeki tai tas czekis buna teip geras kaip ir pinigai.

Andys czekis negeras sako Madam Queen.

Jiji sako jo Andy turi pradėt dėti pinigus in Merchants Banka ir sustot kalbant apie didelius biznius.

MERCHANTS BANKING TRUST CO.
MAHANOY CITY, PA.
MEMBER OF THE FEDERAL RESERVE SYSTEM