THE LITHUANIAN SEMI-WEEKLY SAULE (SUN)
PUBLISHED EVERY TUESDAY AND FRIDAY

ESTABLISHED IN 1888. YEARLY SUBSCRIPTION $3.00
Advertising Rates On Application

PUBLISHED BY
W. D. BOCZKOWSKI - CO.,
MAHANOY AND A STR., MAHANOY CITY, PA.

SAULE
THE SUN.

DU-KART SANVAITINIS LAIKRASZTIS "SAULE"
ISZEINA KAS UTARNINKA IR PETNYCZIA

Prenumerata Kasztuoja: Suvienytose Valstijose $3.00 metams
Kitose Vieszpatystese $4.00 metams

Laiszkus ir Pinigus visada siuskite ant szio adreso:
W. D. BOCZKAUSKAS - CO.,
MAHANOY AND A STR., MAHANOY CITY, PA.

No. 27 (ENTERED AT THE MAHANOY CITY, PA., POST-OFFICE AS SECOND CLASS MAIL MATTER.) MAHANOY CITY, PA. PETNYCZIA 1 BALANDZIO 1932 (FRIDAY, APRIL 1 1932) W. D. BOCZKOWSKI, Pres. & Mg. F. W. BOCZKOWSKI, Editor. 43 METAS

Isz Amerikos

SUDEGINO JUDOSZIU, 13 ŽMONIU LIKOS UŽMUSZTA

Queretaro, Meksika's. — Priesz Velykas meksikonai turi papratima kas metas sudeginti Judosziu ant atminties iszdavimo Kristaus. Szimet kada likos sukrautas laužas ant kurio padejo stovyla Judosziaus, staigai isz nežinomos ...žasties kilo baisi eksplozi... uri užmusze trylika žmoniu ...ug sužeista. Manoma kad ...okis turejo indeti dinami... rp malku.

...IKEISEJIMAS ANT ...PRALOTO GYVASTES.

Francisco, Calif. — Kel... ...nai padare suokalbi nu... ...ivyskupa Orozcoy... ...ksiko, kuris b...

idant apsisaugoti nuo mirties. buvo priverstas jeszkoti saugesnes vietos. Kunigas Whelan prezidentas San Francisco universiteto dagirdo apie suokalbi nužudinimo arkivyskupo todel nuveže ji in Karmelitu kliosztori, kur bus jam sargiau

VYRAS GULEJO SU SZUNIM, PATI NORI NUO JO PERSISKIRT.

Milwaukee, Wis. — Mrs. Sarah L. Reed, nemažai turejo ergelio su savo vyru Willougby kad norejo gautis in Hollywood kaipo krutamuju paveikslu aktoris, bet moterei buvo užd...daug kada josios prisiegelis pradejo imti su savim in lova mylema szunyti, to Sarah buvo už daug ir ji apleido užvesdama teisma ant persiskyrimo.

Kada apreiszke vyrui kad iszsirinktu jaja arba szunyti, tai vyras velino tureti lovoje szunyti ne kaip paczia. Porele apsivede tiktai praeita meta.

DEVYNI MILIJONAI ŽMONIU BE DARBO.

Washington, D. C. — Pagal apskaitima William Green, prezidento American Federation of Labor, tai Suvienytuose Valstijuosia randasi devyni milijonai žmoniu be darbo o gal ir daugiau. Morcziaus menesije gavo darbus apie 300 tukstanczei žmoniu.

SUDEGINO KELNES SU PINIGAIS.

Dumkirk, N. Y. — Isz gailesties ir didelio rupesczio, kad sudegino savo vyro senas kelnes, kuriose vyras turejo menesini užmokesti Mrs. Ona Kulbackiene, iszgere truciznos tiksle atemimo sau gyvasties. Motere likos nuvežta in ligonbuti, kur daktarai iszgavo trucizna isz moteres ir dabar pasveiks. Vyras nieko nesake moterei kur paslepe pinigus, manydama, kad vyras daugiau neneszios senu kelniu ir sudegino su kitoms szaszlavoms kada czystino nama priesz Ve...

MERGINA NOREJO MIRTI KAIP KRISTUSAS

NOREJO NUSIKANKYT.

Providence, R. I. — "Noriu mirti kaip mire Kristusas Didžioje Petnyczioje," szauke Jenina Zabilskiute, 24 metu, kuri stengesi save nukankyti ant smert.

Josios tevas, Juozas, pabudo isz miego, kada dukte inejo in tevo kambari vaitodama. Tevas paszokes isz lovos, pamate kad jojo dukte buvo sau supjausczius koju padus ir rankas ir uždave sau tris gilius žaidulius krutineje. Ligonbutes daktarai mano kad mergina tures mirti.

Tevas pasake po... buk jojo dukte buvo lab... minga ...geidi... b... vasti Petny... ...diena kankiu Subatoje.

MERGAITE UŽMUSZE VILKA.

Sedgwick, Mont. — Ant Collins farmos, apie 30 myliu nuo czionais, deszimts metu Florentina Barker, turejo nepaprasta galejima su dviems vilkais isz kuriu viena užmusze su lazda su pagelba savo sznies, o kitas pabego.

Mergaite ejo pas kaimyna su kokiu tai reikalu, kuris gyveno apie puse mylios kelio, eidama namo, vilkai iszbego isz girraites ir užklupo ant josios. Dabar kailis užmuszto vilko randasi mergaites kambarelije kaipo atmintis mirtino galejimo.

TURES ISZGERTI 15 STIKLU VANDENS PER DIENA.

Toledo, Ohio. — Aniele Usovska, kuri ana diena likos aresztavota 38-ta karta už pasigerima, aplaike nepaprasta pakuta nuo sudžiaus Dobsono, tai yra, iszgerti nemažiau kaip po penkiolika dideliu stiklu vandens kožna diena.

Keles sanvaites atgal aplaike panaszia pakuta ir prižadejo po prisiega buti blaivi, negerti munszaines, bet duota prižadejima sulauže ant rytojaus ir vela likos pastatyta priesz ta pati sudžia. Tuom kart tures iszpildyt pakuta prie liudintoju ir ateiti kas diena in suda pasirodyt kad yra blaiva.

UŽMIGO DRAUGAI PAVOGE JAM PINIGUS.

Philadelphia. — Jonas Krastovskis, per daugeli metu dirbo sunkei suczedindamas 460 doleriu idant atlankyti savo senus tevelius tevyneje. Isztraukus pinigus isz bankos, pasake savo draugams apie kelione, o tieje surenge jam atsisveikinimo vakareli. Jonas iszgeres kelis drinksus užmigo, o kada ant rytojaus pabudo neradu pinigu. Policije aresztavojo du nužiuretus draugus kurie badai pinigus paeme nuo Kras...

PAVEIKSLAI ISZ NAUJAUSIU ATSITIKIMU

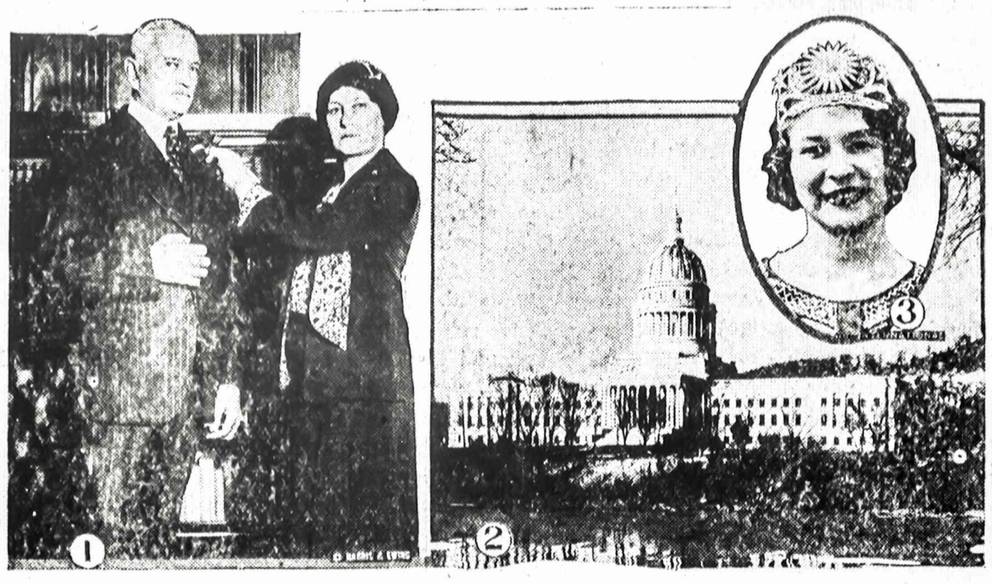

(1) ...rolas Pershingas aplaiko pirmutine aguonele American Legion, isz ranku Mrs. Lo... ...s, kuri yra prezidentu moteriszkos drauguves American Legion Auxil... ...das valstinis namas Charleston, W. Va., kuris bus atidarytas szia va... ...P. Mayers, isz Youngstown, N. Y., kuri buvo iszrinkta kaipo ... parodos, Niagara ir Orleans pavietuosia.

NEINLEIDO ...ROTESTONISZKA GRABORIU IN BAŽNYCZIA.

Anderson, Ind. — Czionais mire Italas, katalikas, kuris priesz mirti prasze gero pažystamo graboriaus E. N. Nelson, kad užsiimtu jojo laidotuvems. Graborius buvo protestonas. Kada Italiszkas kunigas Pasquella Rionero, dagirdo kad protestonas užsiima laidotuvemis pranesze szeimynai, kad kuno neinleis in bažnyczia, pakol szeimyna velionio nepermainys graboriaus ir turi paimti katalikiszka graboriu, o tada laikys miszes. Ka turejo daryti susigraudinus szeimyna, turejo teip padaryt kaip kunigas paliepe.

Graborius surasze paskundima pas vyskupa, kuris kunigą Rionero pabaude gromatoje ir uždraude atejtije panaszei pasielgti.

PIRKO SENA VALIZA UŽ DOLERI, RADO JOJE DIDELI TURTA.

Chicago. — Walteris Exederiones, bedarbis, turejo paprastima atsilankinet ant licitaciju (auction sale) ir kada ana diena nuejo isz akyvumo ant licitacijos, kur parsidavinejo seni dalykai. Kada licitatorius pastate sena valiza ant pardavimo Exederius paaukavo viena doleri už jaja. Užmokejas pinigus ir aplaikes kvita kad užmokejo nusinesze valiza namo, pažiureti kas joje butu.

Panedelije atejo pas licitatoriu parodydamas jam ka valizoje surado. Buvo tai senas albumas su paveikslais, terp kuriu radosi senas valdiszkas bondas su kuponais vertas $57,876.60.

"Nežinau ka su toum bondu padaryti, nes bijau kad mane nepalaikytu už vagi" — pasake Axederius. Licitatorius užtikrino ji kad bondas teisingai priguli prie jo ir gali malszei indeti in banka arba nusiunsti valdžei kad jam iszmoketu pinigus.

"SZLOVE" NUGARA SAVO VYRUI KONE KOŽNA DIENA.

Vineland, N. J. — Dennis Alloway, užvede skunda ant atsikratimo nuo savo szirdingos Betty, 23 metu amžiaus, kad jiji už daug naudojo ant jojo pecziu szluota o ant galo iszvare ji isz namu. Norints jo prisiegele teip tankei naudojo szluota ant jojo pecziu, bet nemokejo josios naudoti stuboje ir staczei atsisake užlaikinet paredka kaip ant geros gaspadines pripuola. Todel pats buvo priverstas virti sau valgi, kloti lovas ir daryti paredka stuboje. Porele apsivede tiktai praeita meta. Moterele labiau mylejo zulyt po miesta ne kaip sedeti namie.

NUŽUDYTA MERGAITE SU ISZPJAUTU LIEŽUVIU.

Eddyville, Mo. — Su perpjauta gerkle ir iszpjautu liežuviu, likos surastas lavonas 12 metu mergaites May Chilton užmiestije per darbininkus. Mergaite dingo isz namu dvi dienas. Mergaite iszejo ant krutamuju paveikslu. Matyt mergaite narsei kovojo su savo užpuldyku kuris jaja subjaurino, o kad jo neiszduotu iszpjove jai liežuvi, bet to ne buvo gana, perpjaudamas jai gerkle.

Policije sueme koki tai Earl Shouse kaipo nužiuretą žudintoju mergaites, nes tankei paskui jaja seke kaip kiti vaikai apie tai pasake policijai.

PADOTKAI ANT VISOKIU DALYKU ATNESZ VALDŽEI $1,000,000,000.

Washington, D. C. — Kongresas nusvarste nauja Padotkini Bila ant visokiu dalyku isz kuriu surinks kas metas po bilijona doleriu. Sztai paduodame kiek ir nuo kokio dalyku valdže ketina surinkti padotkus, czion patalpiname tiktai svarbiausius kaip:

Nuo teatriniu ineigu po centa ant kožno deszimtuko — 40 milijonu doleriu, moteriszku milteliu, perfumu ir kitokiu smagumu 10 procenta — 10 mil. nuo kailiniu 10 procenta— 20 mil., auksiniu dalyku 10 pro. — 20 mil., nuo visokiu gerymu 11 mil., zapalku 11 mil., kramtamojo gumo 3 mil., reidio, fonografu 11 mil., automobiliu 57 mil., paczto 243 mil., kendžiu 12 mil., ir teip toliaus.

Valdže uždejo taksas ant tokiu dalyku, kurie duoda žmogui pasilinksminima ir smaguma bet ant reikalingu dalyku nieko neuždejo.

25,000 ANGLEKASIU ISZEJO ANT STRAIKO OHAJUI IR WEST VIRGINIJOI.

Columbus, Ohio. — Anglines kompanijos atsisake dalybauti susirinkime anglekasiu užbaigti straika 12,000 anglekasiu Ohajui ir West Virginijoi, todel United Mine Workers of America apszauke straika Petnyczioje ir 25,000 anglekasiu pamete savo darbus prieszinda miesi prieszais numuszima mokesczių.

Nekurie anglekasei jau nedirba nuo 1 Februariaus. Darbininkai yra labai inerzintais ir galima tiketis kruvinu maiszacziu.

NUŽUDE DRAUGA UŽ NUKANDIMA JAM PIRSZTO.

Forestville, Mass. — Supykes ant savo draugo, kad tasai nukando jam pirszta laike musztynes, Jonas Hugaiski nužude savo drauga Frana Pienta, už ka likos nubaustas ant penkiolika metu in valstini kalejima. Kaltininkas prisipažino prie žudinstos ir tokiu budu apsisaugojo nuo elektrikines kedes. Hugaiski ir Pienta buvo geri draugai, bet taja diena iszsigere už daug namines, sustbare ir susipesze, na ir isz to kilo žudinsta.

Hugaiski pasake sude, kad po atkandimui pirszto pajuto baisu skausma ir tas ji tuom laiku instume in toki paszelima, kad nemanydamas ka daro nudure peiliu savo drauga už ka veliaus labai gailejosi.

GILUKNINGA LAZDELE

NESITIKEJO SURASTI SKARBA LAZDELEJE.

DAUGELI KARTU KENTE BADA.

Stockton, Calif. — Newton C. Kistler, stebetinu budu staigai pasiliko turtingu žmogeliu. Kistler ta diena buvo nuejas pas notarijusza pasiraszyt ant kokiu ten svarbiu dokumentu. Teip tuom persieme, kad apslobo ir su visom pajegom pasircme ant savo lazdeles idant neparpult. Lazdele truko pusian ir isz vidurio iszbyrejo puikios perlos, terp kuriu radosi dvyhka juoduju, kuriu verte apskaitoma ant penkesdeszimts tukstancziu doleriu.

Gilukningas locnininkas lazdeles ne nesapnavo kad nesziojesi su savim kožna diena dideli turta. Daugeli metu atgal, gyveno jisai ant farmos Black River, Oklahomoje. Mete 1887 susitiko jisai su žmogum, kuris per daugeli metu gyveno terp Mohawk sztamo Indijonu apsivesdamas su duktere indijoniszko vado. Žmogus apsirgo raupais ir likos iszvarytas isz indijoniszko kaimelio.

Kistler susimylejo ant jojo priimdamas po savo pastogla, dažiurinejo ligoje, o kada pasveiko, padovanojo jam savo lazduke, kuria buvo gaves nuo savo dieduko, kuris buvo kapitonu ant laivo.

Kistler daugeli kartu neturejo ka valgyt ir turejo užstatyti lazdele panszapi už keliolika centu kad nusipirkti sau duonos, o kada uždirbdavo kiek pinigu, tai iszpirkdavo lazdele. Dabar nekentes daugiau vargo.

ŽINUTES

¶ Long Branch, N. Y.,—Arti czionais mariu vilnis iszmete ant kranto 1,500 baczku silkiu. Badai silkes yra isz paskandyto kokio tai lavio.

¶ Paris, Mo.,—Oscar Richards, sumane nužudyt isz priežasties kad buvo kurczes. Szove in galva, bet nemirtinai, da pasveiko girdejimas sugryžo, o dabar džiaugesi.

¶ Detroit, Mich., — Visa szeimna Olivero Stewart, pražuvo per trukima aliejiniaus pecziaus namie, nakties laike.

¶ Minneapolis, Minn.—Septini banditai apvoge Northwestern National Banka, sustate 24 ypatas prie vienos, paieme apie 15,000 doleriu ir iszpiszkejo automobilems isz miesto .

¶ Moskva, Rosije.,—Czionais isz prežasties dideles stokos kiauszinių, parsidavinejo po 40 centu už viena. Tai tau rusiszka gerove.

¶ Tamaqua, Pa., — Terp czionais ir Greenwood, likos atidaryti nauji anglinei stripinsai, kurios priguli prie Lehigh Navigation kompanijos.

Isz Visu Szaliu

CZEKISZKI ANGLEKASEI SUSTRAIKAVO.

Praga. — Žieminioje dalije Czekijos sustojo dirbti 20 tuk stancziai anglekasiu, 57 kasi klosia. Daug sumiszimu kyl terp straikieriu ir žandaru kurie buvo priversti naudo bagnietus ant maisztininki Daug straikieriu sužeist.

LAVONAS 6 METU MERGAITES KUPARE

Darven, Anglije. — Arti jo sios tevu namu, likos surasta szesziu metu Onutes Farn worth lavonas, baisei subjau rintas, senam kupare. Mergait dingo kada ejo ant piet i mokslaines. Pagal daktar nuomone, tai mergaite buv pirma sužage ... tam u smaugta. Poli ... 18 m tu vaiko kuri nužiuri ... kaip žudintoju mergaites.

SUSIŽIEDOJUS PORELE NUŽUDE SENA TEVA

Luck, Lenk.— Kaime Czan kove atsibuvo bjauri žudinst papildyta per 20 metu Dmitr Byzuka ir jojo mylema 18 m tu Ninos Borysiuk'iute, kuri nužude sena teva.

Borisiuk uždraude savo du terei iszteketi už Dmitro, ki ris nieko nedirbo ir tikt trankesi po jomarkus. Teva kerszino dukteri, kad po sme nieko jai nepaliks jeigu jo nepames.

Tada Byzukas su Nina sut re nužudyt teva, kad po ta galetu apimti tevo gaspadory ta ir apsivesti. Žudinsta papi de nakties laike, kada teva miegojo, užduodami nelaimi gam kelis kirczius per galva s kirviu. Žudintojai likos uždr ryti kalejime lyg teismui.

SAVŽUDINSTA ISZ NULIU DIMO PASKUI MIRUSIA PACZIA.

Stryi, Lenk. — Kaime Str kancuosia gyventojai labai p sieme savžudinsta kuria papi de tenaitinis gaspadorius Iv nas Kosciovas isz nuliudin netekes paczios per josios m ti, su kuria gyveno dideli sutikime. Pora paliko szesz vaikus. Keliolika menesiu p sirgo pavojingai. Vyras no damas gelbeti savo gyvenim drauge, pardave kone visk kad gelbeti jai gyvasti, bet si stengimai daktaru nuejo a nick. Po ilgai ligai motere m re.

Nuo tojo laiko gyvenim buvo liudnas Ivono po mirc savo paczios. Visomis dienon vaikszcziojo nuliudes. Ana d na iszgalandines gerai pe atsigule in lova ir prie ak vaiku insmeige peili in szir Kada vaikai pradejo klykti, vas juos apmalszinejo, buk bar susivienis su motina. A riksmo vaiku subego kaimy bet nelaimingas jau mire.

Kas Girdet

Konia kožna diena skaitome laikraszcziuosia apie žudinstas papildytas per gengsterius. Nusistebi skaitytojai, kad kapo žudintojai teip ir nužudinti yra daugiau Italai.

Ne teip senei panaszei budavo su Airiszeis, bet nuo kokio tai laiko toji žali veisle truputi apsimalszino.

Matyt, kad makaronai iszžude savo prieszus, tai dabar pradejo žudintis terp saves.

Stebetina labai, del ko musu valdže neapmalszina Italijoniszku banditu ir prasižengeliu sziam sklype, vietoje pasodyt visus ant laivu ir iszsiunsti in Italije. Tenai su savo tautiecziais duotu geresne roda ponas Mussolini kaip tai padare su Mafijos drauguve kurios uždare in kalejimus o ju vadus suszaude.

———::———

Daug sziadien raszoma ir skaitoma sziuosia bedarbes laike apie stoka pinigu Suv. Vals. ne tik bankuosia bet ir pramonysteje.

Prezidentas apgarsino atsiszaukima in gyventojus, kad pinigu[illegible] laikytu paslepia po "szie[illegible] anczi akose ir bleszinesia, [illegible]t paleistu juos in begi, nes tasai yra priežastis sunkiu laiku ir bedarbiu.

Teip vadinama "Financial Corporation," pradejo darbuotis o valdžios bondai likos visi jau iszparduoti kuriuos daugiausia supirko turcziai. Toji korporacije pradejo paskolinet pinigus visokioms pramonystems, geležinkeliams, bet tojo gerbuvio da nematyt o vargingas darbininkas da vis nekantrei lauke ant darbo ir pagerinimo savo buvio.

Tuom laik isz visu szaliu szauke ant tojo vargingo žmogelio kad "nelaikytu pinigu po "szienikais" tiktai paleistu pinigus in begi. Gal daugelis nesupras, del ko teip valdže atsiliepinejo in žmonis, nes žmogus sziadien dairosi aplinkui ir nemato pas save ne skatiko, žiuri ant savo gyvenimo ir pažystamu ir ta pati pas juos mato: "ne turi pinigu po szienikais."

Jeigu kas turejo pinigu, tai banke arba keliolika szeru ar bondu kurios "suszalo," tai yra bankas negali ju apverst ant pinigu be ne turi pinigu o niekur tuos bondus negali inkiszt. Ne turi žmogus pinigu, ba juju neturejo priesz tai, o kas turejo tai indejo in bankas, o bankai užsidare arba subankrutino. Kaip czia žmogus gali paleisti piniga in begi jeigu juju neturi.

———::———

Baisios yra pasekmes sziadienines prakeiktos prohibicijos, kurios tankei atsitinka terp ateiviu. Sztai kas nesenei atsitiko Detroite, Michigane:

Tula motere apsirgo užsitrucinimo suvalgius neszviežia kiauliena. Vyras nuejo in aptieka parneszti serganczai gyduoliu. Einant in aptieka užejo pas drauga, idant apsakyt apie savo nelaime. Iszgeres ant rupesczio "viena" po tam antra ir treczia, vyras visai užmirszo apie gyduole ir serganczia motere; pasigere ir užmigo pas drauga. Pabudes isz ryto, nuejo namo, motere pradejo vyrui iszmetineti kad jaja paliko viena namie skausmuose ir užmirszo parneszti reikalingu gyduoliu. Munszaine da jam neiszsigaravo isz guoges, todel inpuoles in paszeluma, pradejo kapoti rakandus ir kas tik jam papuole in rankas. Motere paszauke policije. Vyra uždare kalejime, o kada visiszkai iszsipagiriojo teip užsisarmatino savo nedoru pasielgimu, kad pasikore ant diržo kalejimo kambarelije. Ant tosios žinios motere da pavojingiau apsirgo ir nežino ar pasveiks.

Taigi, isz priežasties "munszaines" szeimyna neteko gero tevo, kada buvo blaivus, o gal ir motinos, o vaikai likos atiduotais in rankas svetimu žmoniu.

———::———

Motinos meile del savo kudikio nenustoja ir po smert kaip duoda mums suprasti sekantis atsitikimas, kaip apraszo apie tai Rymiszki laikraszczei:

Mažas vaikinukas, apie penkiu metu amžiaus, pabego isz namu artimoje Loresos, apie deszimts myliu nuo Paduos, ba vargszas negalejo iszlaikyti nelabo pasielgimo savo moczekos, kuri labai vargino sieratele ir tankei sumuszdavo be jokios priežasties.

Nesurasdami vaiko niekur, tevas ant galo pranesze apie dingima vaiko policijei. Neužilgio vaikas Guaseppi likos surastas pas savo mocziute Paduoj. Mocziute pasake policijei buk keles dienas priesz tai iszgirdo baladojima in duris, o kada atidare, labai nusistebejo, kada pamate stovinti duryse savo maža anukeli.

"Kas tave in czionais atvede? — užklause mocziute."

"Moteriszke" — atsake mažas Guaseppi.

"Kokia motere?"

"Asz nežinau"— atsake vaikiukas, apsakydamas apie nedora pasielgima moczekos ir todel pabego isz namu ir nežinojo in kur eina. Kada trankesi po ulyczes, kokia tai motere prisiartino prie jojo, paeme uz rankutes ir nieko nekalbedama inlipo in karuka kuris ejo in Padua, laikydama ji prie kruti nes per visa ta laika. Kada atvažiavo in Padua, atvede ji prie mocziutes duriu, pabaladojo in duris, pabucziavo ji karsztai ir dingo jam isz akiu.

'Argi tu jos nematei priesz tai?" — užklause mocziute.

"Niekados, bet jiji iszrode kaip tas paveikslas, ka tenais kabo ant sienos," — rodydamas su pirsztu ant paveikslo savo mirusios motinos, nes vaiko motina mire kada turejo keliolika menesiu ir niekados josios nepažinojo.

Argi nebuvo tai dvase mirusios motinos, kuri rupinosi savo kudikeliu net po smert. Kas tam gali užginczyt?

Iszmintingi Žodžei

❖ Kožnas privalo nuszluoti priesz savo duris szaszlavos.

❖ Tas, kuris geidže ejti in dangu, niekados in ji nesigaus jeigu geidže ejti be pagialbos kito.

❖ Pinigu ne rinksi nuo žemes, tiktai per darba juos surinksi.

❖ Krikszczionybe yra malszus tikejimas o kardai ir karabinai ne yra reikalingi del gero krikszczionio.

ISZ LIETUVOS

NUSZOVE KEISTA ŽVERI.

Kaunas.,—Sasnavos girininkijoj medžiotojai, nuszove dideli žveri, bet nežino kas jis yra. Vieni sake, ka navatnos veisles szuo, kiti kad vilkas. Bet galutinai nutare szi keista medžiokles laimiki siusti Kaunan.

LIETUVIO KOJOS NEBIJO JOKIO SZALCZIO.

Griszkabudis., Szakiu Aps., —Nesenai Griszkabudiecziai stebejosi vieno senyvo ukininko apavu. Važiavo jis su malku vežimu basas kojas, tik in szalczio negali neatkreipti praeiviu demesio. Toks reginys prie 15 laipsniu medines klumpes inmoves. Pasirodo tai tai esama Varpucziu Kaimo ukin., J. Ieszmanto, 78 metu amžiaus. Jis veže malkas isz Viliusziu miszko, apie 56 kilom., tolio ir nei kiek nejauczia, kad kojas szaltu. Niekad jis savo amžiuj kitaip neavejes, kaip tik taip, o kojiniu isz tolo nepakenczias. Sako kad ir 25 laipsniu szaltis jo koju ininveiksias.

400 NAUJAMIESCZIO GYVENTOJU IN KALEJIMA.

Kaunas., — Lietuvoje Apskriczio teismas nuteise visus suaugusius Naujamiesczio gyventojus in kalejima. Kadangi kalejimas yra permažas ir suaugusiu gyventoju virs 400, tai nuteistieji sedi kalejime apsimainydami nuo dvieju iki keturiu sanvaicziu.

Gyventojai buvo nuteisti už vogima szaku ir kirtima medžiu kuriu isz gretimo valstybes miszko. Valdžia Naujamiesczio gyventojus nuolat persekiojo ir trauke atsakomyben už prasižengima, bet Naujamiesctiecziai per gentkartes taip dare, nekreipe domes in draudimus. Teismas nusitese ilga laika, ir iki jis padare galutina nuosprendi, visi suauge buvo karta ar bent du inkalinti.

LIETVOJ 120 METU AMŽIAUS VERPEJA.

Varniai, Telsziu Aps.,—Kujeiniu Kaime, gyvena geriausia szioj apylinkej verpeja p. Krasauskiene. Ji yra ne tik geriausia verpeja, bet ir seniausia gyventoja, nes turi 120 metu. Tai gana stipri ir sveika senute, tik akla. Priesz 10 metu apakusi. Gyvena vargingai ir pragyvenima pelnosi verpimu.

SZIAULIECZIAI DUONOS VALGO PO SVARA, O MESOS TIK GRAMAIS.

Sziauliai. — Vietoj surinktomis statistikos žiniomis Szauliuose per metus suvartojama apie tris milijonus kilogramu juodos ir baltos duonos, tai iszeina maždaug po 400 gramu rusiszka svara, kiekvienam gyventojui kasdien. Tuo tarpu mesos per visus metus krautuves iszparduodama tik 20 tukstancziu kiliogramu. Jei szi kieki padalinti tarp visu gyventoju (apie 23,000), po lygiai, tai kiekvienai burnai iszeitu mesos po tiek, jog nebutu kas ne palaižyti. Reikia žinoti tacziau, kad daugelis duona kepasi namie, taipgi gaminasi ir mesos.

LAIMINGAS JONELIS

(PASAKA)

Jonelis atitarnaves septyneriius metus pas pona, sake jam:

— Pone, mano tarnystes laikas jau praejo, dabar asz labai noriu gryžti pas savo motina. Užmokek man už tarnavima.

Pona atsake:

— Tu tikrai ir teisingai man atitarnavai, kaipo geras tarnas, todei alga duosiu—ir dave jam szmota aukso, kuris buvo toks didelis, kaip Jonelio galva.

Jonelis iszsitraukes isz kiszenes nosinele, ji suvyniojo, užsidejo ant peties ir nuejo namo link. Kada jis taip ejo, statydamas viena koja už kitos, pasirode raitelis, kuris gyvai ir linksmai jojo ant linksmuczio žirgo.

— Ak, kalbejo Jonelis visai balsiai, kaip gražus dalykas jojimas! Jis sedi kaip ant kedes: koju neužsigauna, tampo batus ir lekia taip smarkiai, kad jis nesupranta kaip.

Raitelis, kuris tai iszgirdo, suszuko:

— Ei, Joneli, kodel tu pesczias keliauji?

— Asz tur but taip privalau, atsake jis, asz turiu auksa namo parneszti. Tai tikrai auksas, bet jis neleidžia man galvos tiesiai laikyti, dar gi gerokai spaudžia peti.

— Žinai tu ka, kalbejo raitelis, mes galime pasikeisti; asz tau duosiu žirga, o tu man savo auksa.

— Su mielu noru, sake Jonelis, bet juk jus tada turesite eiti pesti.

Raitelis nuszokes nuo žirgo paeme auksa, užsodino Joneli ant žirgo ir padaves tvirtai turekles in rankas, sake:

— Kada tu noresi labai smarkei lekti, tai privalai su liežuviu teszkinti ir suszukti: op, op.

Jonelis, kai užsedo ant žirgo buvo labai linksmas ir taip nesilaikydamas, laisvai nujojo. Už valandeles užsinorejo joti smagiau ir pradejo teszkenti liežuviu ir op, op szaukti. Žirgas pasileido smarkaus riszczio ir pirm, negu Jonelis apsižiurejo jau jis gulejo rave, szale vieszkelio. Žirgas butu pabeges, jei ne butu suturejes ukininkas, kurs tuo pacziu keliu ejo ir varesi karve. Jonelis pasiraive ir vel atsistojo. Jis bet-gi buvo supykes ir sake ukininkui:

— Tai yra blogas juokas tas jojimas; ypatingai, jei ant tokios kumelpalaikes pasitaiko,, kaip szi, kaip spardosi ir numeta, kad net kakla gali nulaužti. Asz jau nei dabar, nei ateity — niekuomet nebejosiu. Man patinka jusu karve,, kuri ramiai užpakaly eina, o kas svarbiausia, kad pienas, sviestas ir suris užtikrinta kasdiena. O, kad asz tokia karvute turecziau!

— Na,, — tare ukininkas, — kadangi jums atsitiko didelis priepuolis, tai asz sutinku karve iszmainyti ant žirgo.

Jonelis sutiko su didžiausiu džiaugsmu. O ukininkas užsedo ant žirgo ir greit nujojo. Jonelis varesi ramiai karve ir iszgalvojo linksmu dalyku:

— Turiu tik viena szmotuka duonos, kurios man neužteks, tai asz galiu, kaip tankei man patiks ir sviesta ir suri valgyti. Užeis troszkulys, tai asz pasimelsziu karve ir gersiu piena. Szirdie, ko geidi dar daugiau?!

Kada jis priejo smukle, sustojo ir viska ka tik turejo suvalge; pietus ir vakariene, o už paskutinius du skatiku nusipirko puse stiklines alaus. Po to varesi karve toliau, in sodžiu, kame gyvena jo motina.

Kuo arcziau buvo vidudienis, tuo troszkulys ejo didin; Jonelis radosi tyrumoj, kur turejo eiti kokia valanda. Czia pasidare teip karszta, kad nuo troszkulio net liežuvis klijavosi prie gomurio.

— Tas dalykas yra iszsigelbejimui, — galvojo jis, — dabar melsziu karve ir pienu gaivinsiuos.

Pririszes karve prie vieno sauso medžio neturedamas melžtuves, pastate savo odine kepure ir pradejo melžti, bet ka jis nedare pieno negražus, tai galop gyvulys pritrukes kantrumo taip smarke: spyre jam in galva, kad net parvirto ant žemes ir tula laika negalejo suprasti kur jis esas. Tuo keliu ejo vienas skerdikas kurs [illegible] vežesi jauna kia[illegible]

— [illegible] dyk[illegible]

szauk[illegible] r pakele [illegible]

raji J[illegible]

Jonel[illegible] asipasakojo kas buvo atsitike. Skerdikas padave jam buteli ir sake:

— Gerk gurkszneli ir atsigausi. Karve pieno neduos nes tai yra senas ir bergždžias gyvulys, kurs daugiausia tinka važinejimui arba musziui.

— Oi, oi, — szauke Jonelis ir rove plaukus nuo galvos, — kas galejo tai suprasti! Tai butu visiszkai gerai, jei asz toki gyvuli galecziau namo parsivesti, tai kiek mesos butu! Isz karves tiek nepadarysi mesos, ji nera užtenkamai riebi. O, kad turecziau jauna kiaule! Jos mesos kitoks skonis, o dar kiek deszru!

— Girdi, Joneli — kalbejo skerdikas, — su mielu noru asz apmainysiu tau vieton karves kiaule.

— Dievas užmokes tau už tavo draugiszkuma, — kalbejo Jonelis ir atidave jam karve, o pasileido isz vežimuko kiaule, paeme virve prie kurios ji buvo pririszta, ir varesi.

Taip Jonelis varesi ir galvojo, kad jam viskas eina sulyg jo noru. Bet apeme ji nerimastis, nes norejo dar geriau padaryti. Ji pasivijo jaunikaitis, kurs neszesi gražia, balta žasi. Jie klausesi viens kito kiek valandu ir po to Jonelis iszsipasakojo savo džiaugsma ir kaip jis visada naudingai sumainas. Jaunikaitis, sake, kad žasi neszas krikszt ynomis.

— Na, pakilnok, — tese jis toliau pagriebdamas žasi už sparnu, — o, kaip sunki ji yra, bet užtat asztuonias sanvaites peneta. Kas jos kepsni valgys tures nuo abieju szonu taukus nuszluostyti.

— Taip, — kalbejo Jonelis sverdamas ranka žasi, — taip ji yra svari bet mano kiaule irgi nesuskurdusi.

Tuo tarpu jaunikaitis dairesi aplinkui in visas szalis ir abejingai papurte galva.

— Klausyk, — po to jis pradejo, — su tavo kiaule gali atsitikti ne visai gerai. Sodžiuje per kuri asz parejau, tik ka pavogta isz kutes seniuno kiaule. Asz bijau, asz bijau, nes ta paczia jus varotes. Jie iszsiunte žmones jeszkoti ir bus blogas dalykas jei jus su kiaule pacziups. Pažeminimas bus, jei jus in tamsu urva insodins. Joneliui pasidare baugu.

— Ak, Dieve, — kalbejo jis, — gelbek mane isz nelaimes! Juk geriau žinot apylinke, imkit mano kiaule, o duokit savo žasi.

— Na, bandysime gi, — atsake jaunikaitis, — bet asz visgi likti kaltu nenoriu, kad tave isz nelaimes ir iszgelbejus.

Jaunikaitis paeme virve in rankas ir greit varesi kiaule, bet szalin kelio. Geras Jonelis ejo linksmas, pasiliuosaves nuo rupesnio, su žasimi pažasty, namo.

— Kaip asz gerai apgalvojau, — kalbejo pats vienas — asz turiu dar ir pelno isz maino: pirmiausia gera kepsni, po to daugybe tauku, kurie iszvarves, to užteks bent ketvirtadaliui metu. Galop gražiu, baltu plunksnu, kurias sukimsztu in savo priegalvi ir po to tikrai nesuptas miegosiu. Koks džiaugsmas bus mano motinai!

[illegible] jis parejo paskutini so[illegible] rado stovinti žirkliu tekin[illegible] ji su savo tekelu. Jo ratas sukesi, o jis dainuodam[illegible] pritare:

— Asz tekinu žirkles ir greitai suku, o apsiausta savo po veju kabinu.

Jonelis pristojo ir žiurejo; galop pratare in ji:

— Matyt gerai sekasi tas darbas, kad jus teip linksmi esate?

— Taip, — atsake žirkliu tekintojas, — tas amatas turi auksine dirva. Tikras tekintojas yra žmogus, kurs tankiai isz kiszenes ima pinigus, bet visuomet randa. Bet kur jus pirkote tokia gražia žasi?

— Asz jos nepirkau, bet ant kiaules iszsimainiau, — atsake Jonelis.

— O kiaule isz kur gavai?

— Ja gavau už karve.

— O karve isz kur?

— Ja gavau vieton arklio.

— O arkli kaip gavai?

— Už ji asz daviau aukso toki szmota kaip mano galva.

— O isz kur auksas?

— Tai, tas buvo mano alga už septyneriu metu tarnavima.

— Jus galite kiekvienu laiku pasigelbeti, — sake tekintojas. — galite jus ta dabar pasiekti, kad pinigus girdetumet szokinejant kiszeneje jei susiprasite, tapsite laimingu.

— Tai kaip turiu pradeti? — klause Jonelis.

— Jus turite buti tekintoju, kaip ir asz; tam reikalinga daugiau niekas, kaip tekelas, kita jau pats surasi.. Viena tekela duosiu asz, kurs truputi yra apdaužytas bet už tat daugiau nieko, kaip tik žasi duosit. Ar jus to norite?

— Kaip galite dar klausti, — atsake Jonelis, — asz busiu laimingiausias žmogus pasauly; turesiu tiek daug pinigu kiszenej — ka man daugiau reikia? — padave jam žasi, o pasieme tekela.

— Dabar, kalbejo tekintojas ir pakele nuo žemes paprasta, sunku lauko akmeni, kurs szale jo gulejo, — pridedu jums dar akmeni, ant kurio galesite iszlyginti senas vinis. Imkite ir tvarkingai susidekite.

Jonelis pasieme akmenis su linksma szirdimi ejo tolyn. Jo akys isz džiaugsmo blizgejo.

— Asz esu užgimes laimes odoj, — suszuko jis, — viskas, ka tik asz noriu, sekasi kaip laimigam vaikui.

Kadangi jis nuo pat ryto buvo ant koju, tai gana pailso. Taipg-gi ji vargino alkis, nes ten visa atsarga isz džiaugsmo nusipirkes karve, buvo suvalges. Jis galop vos tik bepasivilko ir kiekviena akimirksni turejo sustoti pailseti. Be to neapgailetinai spaudo ji akmenys. Tada pradejo linsti mintis sakydamas: kaip butu gerai, jei nereiketu neszti. Kaip koks turklys prislinko prie lauko szulinio noredamas pailseti ir szviežiu vandeniu atsigaivinti. Su akmenimis sesti buvo nepatogu, todel atsargiai padejo juos szale saves, ant szulinio kraszto. Po to atsisedo ir norejo lenktis gerti, bet pastebejo jis, kad vanduo truputi giliai ir pasiekti negali, todel sumete abu akmeniu. Jonelis, kada pamate akmenis skestant gilumon, isz džiaugsmo paszoko, puole ant keliu ir su aszaromis akyse dek Dievui, kad jam dar parode szia malone ir tokiu geru budu, be jokio iszmetinejimo, nuo sunkiu akmenu paliuosaves, kurie, jam dar vienatini nepatoguma buvo sudare.

— Tokio laimingo, kaip asz, — szauke jis, — nera jokio žmogaus pasauly.

Ramia szirdimi, laisvas nuo visu sunkiu nasztu, dabar szokinedamas ejo toliau iki parejo namo, pas savo motina visai tuszczias.

Iszmintingi Žodeliai

‡ Nusiunskie iszmintingam žmogui bloga dovanele, tai jis džiaugsis isz jos, bet nusiunski kvailiui didelia dovana tai jis da daugiau panores nuo taves.

‡ Daug daugiau butu smagiau gyventi ant svieto, jaigu mes kas vakaras užbaigdami savo poterius dadetumem: "O Dieve padarykie mane gadnu prieteliszkumo ir duokie man gerus prietelius."

Statement of the Ownership, Management, Circulation, etc. required by the Act of Congress of August 24, 1912.

Of the "Saule" published semi-weekly at Mahanoy City Pa. for April 1st 1932.

State of Pennsylvania
County of Schuylkill

Before me a Notary Public in and for the State and County aforesaid, personally appeared W.D. Boczkowski who, having been duly sworn according to law, deposes and says that he is the Business Manager of the "Saule" (The Sun) and that the following is, to the best of his knowledge and belief, a true statement of the ownership, management, etc. of the aforesaid publication for the date shown in the above caption, required by the Act of August 24, 1912, embodied in section 443, Postal Laws and Regulations, printed on reverse of this form, to wit:

1. That the names and addresses of the publisher, editor, managing editor, and business managers are:
Publisher: W. D. Boczkowski-Co. South & A Sts. Mahanoy City, Pa.
Editor: F. W. Boczkowski, 313 W. Mahanoy St. Mahanoy City, Pa.
Business Manager: W. D. Boczkowski, 338 W. Mahanoy St. Mahanoy City, Pa.

2. That the owners are:
W. D. Boczkowski, 338 W. Mahanoy St. Mahanoy City, Pa.
V. L. Boczkowski, 336 W. Mahanoy St. Mahanoy City, Pa.

3. That the known bondholders, mortgagees, and other security holders owning or holding 1 per cent or more of the total amount of bonds, mortgages, or other securities are: (If there ar none, so state) None.

W. D. BOCZKOWSKI, Business Mgr.
Sworn to and subscribed before me this 30 day of March 1932.

[SEAL]

CHAS. S. PARMLEY
Notary Public
My Commission expires March 7 1933

Tikra Istorija

Miestelyj žmoniu pilna. Varpai ore graudžia, netrukus bus suma tasai miestas miestetas, nelyginant ir už kita kaimenkesnis. Tiek tik kad jame randasi parapijine bažnyczia. Po tam keli žydu kromai, na, ir raudonsiuliai keli valkiojasi, bet tie žmoniu neprieteliai retai pasirodo kaimuose.

Inejome bažnyczion. Czia žmogus atsiminei ir Pona Dieva ir nesmertelna duszia. Vargonai grajina taip rodos saldžiai: paskui kunigas insilipo sakyklon ir sako.

Nesupratau visko priderancziai tiktai žinau kad ka tai kalbejo apie Dievo sudus ir nesmertelna gyvenima kad žmones netik viena kuna turi, bet taip-gi ir duszia. — O rupinates pasakoja vientik apie lyg laikini kuna idant jis ilsetus ir valgytu. — Atejo man tada in galva griesznos mislys; gerai tai kunigui klebonauti ir pasakoti... bet...

Bet tuojaus apsimislijau ir gal ne tiek paisydamas tos mislies grieko kaip to kad man kunigo žodžiai tuoj pasirode teisingas!

Ba kaip-gi tuo pacziu laiku pasajutau nei alkanas nei suvarges bet tik kas toks man szirdin vere.

Gal tai Domininko toks asztrus pasakojimas man szirdin insmeigo? Baisiai taip skauda, bet ka? Negaliu žinoti tai ne ka kta skauda, kaip tik duszia Supratau kad viena kuna maitinti neužtenka dar.

Ir prisimine man dabar tie dyvai szukaujenti naktimis: — Žmogau kame pametei savo duszia? — O Jezau! vel tarytum isz manes tasai balsas iszeina.

Tada pradejau karsztai melsties, idant man Dievas mielaszirdingas leistu atjausti kad toji duszia manyj dar nepražuvus.

Ir dumojau apie ja, nes kunui žinojau ko reikia o duszei? Tai suprantamas dalykas, kad atsidukseti prie Dievo, bet ko daugiau? Myleti Agota ir vaikelius? Juk ir žveris prie pataites pripranta, o savo mažyczius myli.

Jei duszia yra nesmertelna, tai ir mylejimas isz jos turi paeiti didelis, didesnis nei mano margas lauko su pirkele!

Po dievmaldystei atsistojau sau už bažnyczios muro. Norejau užeiti pas seseri kuri miestelyje gyveno bet su tuo apsilankymu nesiskubinau. Po stogu tai vis rodosi aukszta o czia taip man kai ant krutines sunku pasidare!

Stoviu, dairausi sau; priesz mane plati lyguma sniegu apklota ir kaip žiurosi duos Dievas javai neiszals. Ir umai man kas tokio nepaprasto prasimate: buk tai ant mano poros margu turi but užderejimai o czia aplinkui viena beda. O, Jezau! net pats nusistebejau, taip man szirdi suspaude.

O delko man tas apeina? Kiba todel, kad czionai viskas aplinkui taip kaip mano, viskas panaszu! Juk žmogui kur kitur ir gyventi nesinoretu nes kaipgi atprasti nuo to kas nuo kudikystes matosi? Ot, tam vis kas linksminasi! Ir tuojaus manyje kas toksai susileido: juk teisingai ant tos žemes priesz mane gulinczios, netik mano akys žiuri, bet ir duszia.

Vedžioju tada po jaja akim ir tarytum mylanjuos; mano ne mano? ot rodosi, mano ir gana!

Atsisuku, o czia už kertes arti stovi Domininkas. Kažkas man liežiuvi iszriszo ir asz sakau:

— Man rodosi kumai, kad asz czionai gaspadorius.

O jis kaip neprades juokties tokiu karcziu juoku o Jezau. kad ko szirdis mano nesusvilo nuo kokio tai karszczio: pasitraukiau sau szalin.

Pirkioje pas seseri didelis liudnumas.

Apalpo jiems vaikas o kad tik ta viena turejo ba kelis pirmiau Dievas del savo garbes pasivadino abudu baisiausiai sielvartavo.

Trumpai tenai pabuvus norejau rengties namo kad tuo tarpu girdžiu kad kas toksai eina.

Durys greitai atsidare inejo vyresnis žemsargis.

— O delko jus klausia veliavos neiszkabinote? ka?

Szvogeris pasižiurejo ir sako:

— Kokia veliava?

Žemsargi tie žodžiai kaip karsztu vandeniu apliejo. O kad dar jis prie szventes buvo girtas, tai kaip neprades rekauti:

— O tu sziokis, sunau ar tai tu nežinojai, kad sziandie yra caro szvente?!

Atsiminiau, kad tas tiesa Juk ant visu trobeliu spalvuoti skuduriai iszkabineti. Seniau taip nebudavo, tik sziais laikais tas viskas iszmislyta. Na, nedidelis tai daiktas, ale man tuojaus pasidare liudna ba kasgi mums isz to, jei kur ten caro dvare kas linksminaten? Caras, žmogus svetimo tikejimo ir viskas pas ji yra svetima, kaszin koki ten pas ji džiaugsmai? o mums griekas džiaugtis

Kad dar nora pasiklaustu? Ale kur tau tokisai klausines? Nieko! Tiktai liepia ir viskas!

Ir tuojaus man pasidare kartu: ba paveikslan galvijui kas teisybe, liepe dirbti ir jis dirbs, bet prie džiaugsmo neprivers, jei jam nesinori džiaugties. Jezus! Marija! Gal mes esame arszesni už galvijus, ar kas czia? Sakau jums: sukarto mano szirdis nuo to. O szvogeris turbut apie ta pati pagalvojo, ba greitai galva pakele ir sako:

— Pas mane trobelei smertis, o jus klausinejate apie ten kokius skudurius!

Žemsargis net pajuodavo.

— Asz tau duosiu, skuduriai! suszuko. Buntauczikas! sukinsin! Naczalstva prisake taip!

Truktelejau asz szvogeriui už skverno.

— Perstok, sakau. Ot isznesžk koki raudona skaruli ir pakabink ant stogo!

Ale szvogeris, apimtas liudnumo, kaip tai užsikirto, ar kas ba vis dar savo kartoja!

— Pirkia mano, o pas mane pirkioj smertis!

Ir pradejo abudu, su žemsargiu, barties, raveties. Dykai praszau ir aiszkinu, kad tasai dalykas nevertas tokio riksmo! Asz žmogus atsargus ir persigandau bedos. Ant galo vienok asz nutilau ir klausau.

Szvogeris visas paraudonavo ir sakia:

— Ar tai tie skuduriai yra koks tai, Dievas!, ne apie tai, man vienok einasi: pasakykite tik, ar toji pirkia mano, ar tai, nemano?!

Žemargis isz to piktumo pradejo juokties.

— O tu pats keno?! Klausia, ar ne caro? Ka?

Sakau jums, ant tu žodžiu mano szirdyj užgime piktumas.

Pasižiurejau in žemsargi ir sakau, tarytum, in szvogeri:

— Asz priguliu Dievui, o potam sau pacziam.

Kaip tik pasakiau tuos žodžius, o tasai tuojaus ant manes su kumsztim. Dievo Ronas!, neiszlaikau, atsakiau jam tuojaus in spranda kelis sykius.

Na ir po tam jau pasidare tikra sudo diena, ant pabaigos pasake, kad mane tuojau atiduos sudan ir izsejo.

Na bus prova, o po tam bus ir beda. Kokia?, nežinau, tiktai žinau kad tas dykai nepereis.

Sedime taip sau toj trobelej, ant kiemo sutemo. Ant duszios man sunku, ba tai žmogus budamas sau ramus pats sustjieszkojai nelaimes. Už sienos kamaraitei, silpnas vaikelis tykiai verkia, persigando nabagelis riksmo ir dabar kaip tik dusuoja.

— Klausyk, atsiliepiu in szvogeri, ir tas reiszkia, kad mes gaspadoriai?

— Dievas ten žino-atsako. Atsiminiau ta Domininko juoka, rodosi, kad jis man szirdi sudraskys.

— Ka mes padareme?, sakau dar. Ha!, o gal jam ir nereikejo taip daug prieszinties?

Ir vel atsimenu sau, ka Domininkas kalbejo: Iszeisi isz už tvoros, tai ir prapuole tavo paspadoriszkas vardas!

Sakau tada pusbalsiai: Tai kur-gi mes turime ir gyventi, jei jau net namuose turime vergija?

Ir pradejau pasakoti, kaip tai Domininkas aiszkino apie tuos žmones ir krasztus. Szvogeris klauso, mano žodžius patvirtina ir kalbamo sau, kad jei tropitusi susitikt žmogu isz tokraszto, to juk mums butu geda prieszitis. Del ko? Na-gi kad ir mes esame mužikai tvirti ir sveiki, o vienok visaip persekiojami ir neapkencziami.

Bile koks svetimas žmogus, o mums valdo, taip kaip vejas lapus szlavineja.

O szvogeris greitai atsiliepia:

— Nera dyvu, kad pas tuos žmones kitaip, juk jie laisvi, o mes kas?, car bernai!

O saldžiausias Jezau!, tasai žodis kaip szuva mane inkando Atsiminiau locnus savo vaikarykszczius griesznus žodžius:

— Kas man apie tai, kas tenai auksztai valdo ir sudija, ar koks lietuviszkas kunigaikszczis ar caras!

Akys prisipilde karcziomis aszaromis, o isz tu aszaru užgime stagus užsikirtimas. Atsistoju nuo suolo ir sakau, tarsi sudedamas szliuba: Netarnausiu jokiam ten carui, nes asz esu Kristaus tarnas, o potam tik savas. Taip man Dieve padek!

(GALAS)

Pailsusiems Muskulams

Niekas nesuteikia tokio greito palengvinimo kaip

PAIN-EXPELLER

TARADAIKA

Tai jau dabar po Velyku,
Velei bus visokiu nieku,
Velei girtuokliaus,
Velei klykaus.
O gal Dievulis susimyles,
Kad girtavima pames.
Ba tas Lietuvius vargina,
In visokes nelaimes klampina.
Tiek to, kaip prota gaus,
Tai pasilians,
Ir kaip keli gala gaus.

* * *

Kaszin ar tai gražu,
Kaip vyras su moteria nucina
in spikyze ir gere alu,
Nueja pasilaka,
Po tam diedas boba plaka,
Ar stiklais in viens kita leido,
Niekas nesustapdo,
Tada vyras už kudlu laukan iszvelka,
Duoda in kaili ir namo parvelka.
Po kožnai Nedeliai teip jiedu daro,
Gere spikyzeje prie baro,
Kožna karta susimusza,
Ir susipesza.

* * *

Szodien ant svieto užejo didele atmaina,
Ant tokios atmainos jau gana.
Visi kelesi in puikybe,
In didelia kvailybe,
Ir juom toliau,
Tuom niekiau.
Uliavokim, juk bedarbe, bet pinigeliu da yra,
Blogu laiku ne visur yra,
Sziadien viskas didinasi
Dirbimas munszaines platinasi,
Tiktai garbe Dievui mažinasi.
Keleta metu atgal, kada in bažnyczia ejo,
Kožnas po pažaste knyga turejo,
Dievulio prasze, karsztai meldesi,
Ir bažnyczioje kitaip elgesi.
Sziadien brangus Dieve,
Kožnas mažyte knygele griebe,
Kad net rankosia nematyt,
O ir ne nori skaityt,
Da už keliu meteliu,
Ne reikes jokiu knygeliu,
Ba kam skaityt,
Veluk in szalis pasidairyt,
Kada kunigai liepia bažnyczioje giedoti,
Tai vaikine ne nori ne vienas iszsižioti,
O turi gerkles geras,
Lietuvis kožnas,
Ba didžiausia stikla apžioja,
Kaip giardamas iszsižioja.
O velei, argi tiems ponams Lietuviszkai giedoti?
Ar-gi tai gražu iszsižioti?
Dirstelekite in Vokiecziu bažnyczia,
Visi gieda vokiszkai ajbecze,
O yra szviesesni,
Ir doresni.
Garbe Dievui susimažins,
Ir kuom Lietuvei yra, patys nežinos,
Tas ne žuva kas su Dievu gyvena,
O Dievas baudže mus vaikus,
Už tevu griekus!

* * *

Sziadien saliunikai turi gana vargo,
Jeigu katrie gere ant bargo,
Kaip dabar prohibicije užstojo,
Vargas del biznierio tojo.
Negana to, da nuo saliuniko paskolina pinigu,
Kad atiduot skola del kitu,
Tokiu szpicliu nereike klausyti
Ant bargo neduoti ir ne skolinti,
Ba jeigu girtuoklis ingriebe,
Tai jau kvaraba pagriebe

PIKTADARIS

Priesz tardymo sudžia stovi žemas, liesas mužikas raibuose marszkiniuosia ir sulopytose kelinese. Veidas apželes, snapuotas, akys, kaip tik matomos isz po blakstienu iszrodo baimingai, bet podraug ir asztriai. Galva apsidengus susivelusiais plaukais, nežinia kad szukuotais.

Mužikas yra basas.

— Denis Grigorjev — pradeda sudžia. — Prisiartink arcziau ir atsakinek ant mano klausymu. 7 diena Liepos beganeziu metu, geležinkelio sargas, Ivan Siemionov Akinfov, eidamas anksti ryte gelžkeliu, ant 141 viorsto, atrado tave atsukant sukausytma, kurio begis prikaustomas prie medinio slenkszczio. Sztai toji geležis!... Su tuo sukaustymu jis tave sueme. Ar taip buvo?

— Kaip?

— Ar taip viskas buvo, kaip Akinfov paaiszkino?

— Žinoma, buvo.

— Gerai, na, o kam tu atsukai sukaustyma?

— Koki?

— Perstok kartoti savo "kaip" ir "koki", o tuojaus atsakyk ant klausymo, kam atsukai sukustyma?

— Jei nebutu buves reikalingas, tai nebucziau sukes — užkimusiai atsake Denis, žiuredamas in lubas.

— Kam tai tasai sukaustymas buvo reikalingas?

— Sukaustymas? Mes isz sukaustymu darome sunkimineliius.

— Kas tai toki mes?

— Mes, žmones... Klimovskos mužikai.

— Paklausyk, broli nenudavinek priesz mane paiku, o kalbek apie tai ko klausiu. Nieko negelbes iszsikalbejimai ten su kokiais tais sunkimineliais.

— Kaip esu gyvas, nemelavau, o czia dabar ve: meluoju — kalba Denis, žiuredamas tiesiok an sudžios. — Ar-gi, dauggalis pone, galima apsieiti be sunkimineliu- Jei slieka ant krukelio užversi, tai gal jis skes ant dugno be sunkimineliu? Asz meluoju — szypsosi Denis. — Galui tinka tokia meszkera, kuri ant pavirszaus vandenio plaukioja. Mente, lydeka ir kitos žuvys nuolatos laikosi dugno, o jai katra ant pavirszaus iszplaukia tai saugojasi visko, kaip ugnies. Kiek viens mažiausias szeszelis jas tuojaus nubaido.

— Kam tu man apie tokius daiktus pasakoji?

— Kaip? Juk ponas pats to klausi. Pas mus ir ponai taip žuvis gaudo. Net vaikai be sunkimineliu nenori gaudyt. Kiba tik toki, katrie to visko nežino, žinoma tokiem tas viskas nereikalinga. Juk ne paikiems raszyta tiesos.

— Taigi sakai, kad atsukai ta sukaustymu, kad isz jo sau pasidaryti sunkimineli?

— Na ir kas? Juk ne del to kad juo bovyties!

— Bet sunkineliui galejai paimti bile kokia vini ar szvino...

— Szvinas ant kelio nepamestas reikia pirkti o vinis tam dalykui netinka. Geresni už sukaustyma sunku atrasti ba jis yra pakaktinai sunkus ir skyle jame randasi.

— Sztai, kokiu paiku darosi. Tarytum vakar tik gime, ar isz dangaus iszkrito. Ar nesupranti kvailyj, prie ko priveda toksai ant geležinkelio darbas. Ji sargas butu nepasergejas tai butu trukis susidaužes, žmonis užmuszes! Tu pats tuos žmones butum užmuszes!

— Apsaugok Dieve daugalingas pone! Kam užmuszineti. Ar tai mes žmogžudžiai, ar pagonys. Dievui dekui dvarininkas geras, tiek metu pragyvenome ir apie tai niekados nei mislies galvoja nebuvo. Susimilk ir gelbek Dangaus Karaliene! Ka czia dabar ponas kalbi?

— O kip tu misliji, nuo ko atsitinka trukiu susidaužymas? Atsuk du-tris sukaustymus ot ir bus susimuszimas!

Denis ne užsitikedamas žiurĕ in sudžia ir juokiasi.

— Jau per tiek metu visas kaimas atsukineja tuos sukaustymus ir iki tol Dievas saugojo o dabar susimuszimas žmones iszdauže. Jei asz visa szeni paimcziau arba deleiskim skersai toki kelia pagali pagul dycziau, na tada gali but trukis nuszoktu bet dabar tfu! su kaustymas!

— Bet suprask su tais sukaustymais pridrutinta szenis prie slenkszczio!

— Mes tai žinome. Mes juk ne visas atsukame... paliekame Ta viska veikiame supratlyvai viska suprantame.

Denis žiovauja ir su pirsztu daro sau ant lupu kryžiu.

— Pereitais metais czia trukis susikule — sako tardytojas. — Dabar taigi jau žinoma del ko tas atsitiko.

— Ka ponas sakai.

— Sakau kad dabar žinoma delko pereitis metais trukis susidauže. Supranti?

— Ant to jus turite moksla, kad suprasti musu karveleli. Dievas žinojo kas reikia protu apdovanoti... Sztai ponas ant syk nusudijo mužikas tai protas mužikiszkas. Užraszykite taip-gi maloningas pone kd geležinkelio sargas du sykiu užgavo man in dantis.

— Darant krata pas tave dar rasta vienas sukaustymas. Katroj vietoj ja atsukai ir kada?

— Tai ponas apie ta kalbi, katras po raudona skrybele gulejo?

— Nežinau kur ji gulejo, gana kad jis atrastas pas tave. Kada ji atsukai?

— Asz jo neatsukau, man ja dave kreivojo Simono sunus Ignotas. Tai asz kalbu apie ta, ka po skrynele o toji ka ant kiemo rogese tai sykiu su Mitrofanu iszsukome.

— Su kokiu Mitrofanu?

— Su Mitrofanu Pietrovu, arba tai ponas nežino? Jis tinklus dirba ir ponams pardavineja. Jam daug tokiu sukaustymu reikia. Beveik ant kiekvieno tinklo nueina kokia deszimts tu gelžgaleliu.

— Paklausyk... 1081 artikulas bausmiu kodekso skamba, kad už kiekviena tycziomis geležkelio sugadinima, kuris gali atgabenti pavoju ant to kelio transportui ir, jei prasikaltelis žinojo, kad to visko pasekme turi but nelaime... supranti? žinojo! O tu negalejai nežinoti, prie ko to priveda toksai darbas.... tia lieka pa smerktas katorgon.

— Tur but jus, pone, geriau žinote apie tai.... Mes žmones tamsus, tai argi galime suprasti?

— Tas neteisybe! Supranti viska, tik taip nuduodi!

— Kam czia man meluoti? Paklauskite, pone, viso kaimo, jai man nenorite tiketi... Be to geležkelio negalima žuva gaudyti.

— O gal dar apie kitka papasakosi? — juokomis pridure tardytojas sudžia.

— Tai apie ka daugiau turiu pasakoti?

— Na, tylek!

Niekas nieko nekalba. Denis sau ramiai nuo kojos ant kojos mindžiukauja, žiuri ant stalo, apkloto žalia gelumbe ir mirkczioja akim, tarytum, jis žiuretu ne ant gelumbes, bet ant — saules.

Sudžia greitai raszo.

— Ar man eiti? — paklausia po tam Denis.

— Ne! Turi tave paimti sargyba ir nugabenti in kalejima.

Denis perstoja mirkcziojas ir pakeles savo tankius antakius, su nuosteba žiuri in uredninka.

— Tai yra, kaip tai in kalejima? Godotinas pone! Asz neturiu laiko, turiu eiti ant jomarko ir atsiimt nuo Grigoriaus 3 rublius už laszinus.

— Tylek, neperszkadinek!

— Kalejiman.... Kad tai butu už ka, eicziau, o tai taip.. buk sveikas... už ka? Ir nevaginejau, rodosi, nesimusziau o jai apie nedateklinczia einasi, tai netikekite, godotinas pone, vaitui... uredninko paklauskite... Jis net ženklo ne turi, taip kaip priguletu vaitui.

— Tylek!

— Juk asz nieko nesakau — atsako Denis. O kad vaitas su rokundomis sumelavo, tai asz ant to galiu risiegti. Yra mes trys broliai: Kuzma Grigorjev, Jego Grigorjev ir asz Denis Grigorjev.

— Neperszkadinek! Somion atsiliepe sudžia. — Nuvesti jis!

— Mes buvome trys broliai — neaiszkiai kartoja Denis., kada ji du kareiviai veda isz kancelarijos. — Brolis už broli neatsako... Kuzma ne užmoka o dabar tu, Denise atsakyk. Sudžios! Numire ponas generolas duok jam, Pone, dangaus karalyste; jei jis gyventu, tai jis jus, sudžias, pamokintu. Reikia sudyti moksliszkai, teisingai, bet ne taip.... Net muszkite, bile teisingai, jai ant to žmogus užsitarnavai...

PADEKAVONE.

Poni Ona Kundrotiene, Rochester, N. Y.,—"Siunczių užmokesti už laikraszti "Saule," kuria jau skaitau 15 metu ir skaitysiu toliaus, ba be josios negaliu rymauti, teip kaip žiedai ne gali buti be dangiszkos saules, taip asz negaliu buti be mano "Saulutes."

Jonas Mosah, Astoria, N. Y. —"Prisiunczių užmokesti už "Saule" be kurios sunku apsieiti. Kada "Saule" paskaitau, tai laikas praeina smagei ir linksmai. Turiu užtarti kad "Saule" yra geriauses lietuviszkas laikrasztis Amerike."

Balandis — 1932 — April

1	p	Teodoraus
2	s	Franciszkaus Paul.
3	N	Richardo
4	p	Izidoraus
5	u	Vincento Ferr.
6	s	Celestino
7	k	Jono de la Salle
8	p	Alberto
9	s	Hillarijaus
10	N	Makarijuszo
11	p	Sz. Pan. Sopulingos
12	u	Viktoro kank.
13	s	Teodoros P. kank.
14	k	Justino
15	p	Anastazijos
16	s	Kaliksto
17	N	Aniceto
18	p	Vilhelmo
19	u	Epipanijo
20	s	Sulpicijus
21	k	Anzelmo vyskupo
22	p	Liudvina
23	s	Jurgio kank.
24	N	Vaitiekaus
25	p	Morkaus evang.
26	u	Kleto ir Marcelino
27	s	Zita
28	k	Povilo nuo Kryž.
29	p	Petro ir Veronos
30	s	Katrinos panos

ŽINIOS VIETINES

— Petnyczioj pirma diena Balandžio-Aprilaus. Nesiduokite apsigaut.

— Valdže ketina padirbti szia vasara gera plenta isz Mahanojaus per Delena in Hazletona ir nauja kele isz Deleno per Quakake, kuris susijungs su Tamakves plentu. Darbas prasides tuojaus.

— Utarninke pradejo dirbti Maple Hill kasyklos. Kompanije teipgi iszkabino atsiszaukimus in visus "pasikelelius" kad jeigu nesugryž prie darbo taja diena, tai bus praszalinti nuo darbo o ju vietas užims kiti darbininkai. Piketai apsimalszino ir neužkabineja žmoniu einanczių in darba.

— Panedelio vakara atsibuvo barberiu užbaigimas mokslo Barbers Science School ir bankietas del studentu Elks saleje. Barberiu unijos prezidentu yra ponas J. Ancereviczius, sekretorius p. Vincas Szukis, vice prezidentas Petras Pranckeviczius.

— Ponstva Jonas M. Balonis ir Antanas Drabnis isz Filadelfijos lankesi pas gimines mieste per Velykines szventes.

NOG ADOMO.

— Isz kur atsirado motere?
— Na, isz kur?
— U-gi isz szonkaulo vyro.
— Oj, noretau asz matyti taji szonkauli, isz kurio paejo Barnumo riebi motere.

KA PADARE SMARKI VETRA ALABAMOJA IR KITOSIA VALSTIJUOSE

Apie 400 žmoniu likos užmuszta ir keli tukstantis sužeista, per baisia vetra, kuri atlanke Alabama ir kitas valstijas. Vetra nugriove szita puiku nama profesoriaus Babock, Athens, Georgia.

SHENANDOAH, PA.

— Jonas Mikyta, 37 metu, 406 W. Poplar uly., paslydo ant ledo iszlauždamas kele. Likos nuvežtas in Ashlando ligonbuti.

— Parapine pipiru teismas prasidejo Pottsvilles sude. Skundikai Szimanas ir Agnieszka Karosai, skundže Helena Savukinas už metima pipiru in moteres akis nuo ko apjako ant vienos akies. Sumiszimas atsibuvo 10 Augusto, 1930 prie Szv. Jurgio bažnyczios. Kaip teismas užsibaige tai da neapsvarstyta.

† Jonas Bartaszkeviczius, mire Locust Mountain ligonbuteje, po ilgai ligai.

Brandonville, Pa., † Emmilije Gudlauckiene, naszle, kuri kitados pergyveno Mahanoy City, 40 metu, mire Panedelije po piet, pas savo dukteria F. Helockiene, po ligai, kuri tesesi gana ilga laika. Velione prigulejo prie Szv. P. Marijos parapijos, Ringtone, paliko du sunus, Ludvika Frackville ir Frana New Yorke, tris dukteres, Ona Shimkin New Yorke ir Mare Kauniene Ringtone ir F. Helockiene Brandonville. Prigulejo prie Moteriu Ražancziaus ir Tretininkiu Drauguves Mahanojui Laidotuves atsibuvo su bažnytinems apeigomis Ketvergo ryta. Palaidota ant Szv. Juozapo kapiniu Mahanoy City. Pa.

Girardville, Pa. † Po trumpai ligai uždegimo plauczių, Subatoje mire Martinas Raczkauskas. Velionis gime Lietuvoje, pergyveno daugeli metu Szenadorije ir keli menesiai atgal apsigyveno czionais. Jojo pati mire septyni metai atgal. Paliko broli Jona Chicage, sesere Ona Janulevicziene Lietuvoje ir anuke Naujuniene Girardville isz kurios namo atsibuvo laidotuves Seredos ryta. Palaidotas ant Szv. Jurgio kapiniu Szenadorije.

Centralia, Pa. † Szimanas Dainauckas 50 metu, mire Shamokin ligonbuteje po operacijai ant pendesaitis. Velionis paejo isz Lietuvos, paliko paczia, penkes dukteres ir du sunus. Palaidotas su pamaldomis Szv. Ignoto bažnyczioje.

Philadelphia, Pa. — Buvo 18 Kovo musu didžiai gerbemis klebono, Kun. J. J. Kaulakis, pagerbimas varduviu dienos.

Iszkilminga ir gardžia vakariene surenge geros szirdies parapijones. Turejo gana daug triuso, teip didelia vakariene surengt. Sale buvo iszposzta veliavóms; Amerikoniszkoms ir Lietuviszkoms. Stalai buvo papuoszti gyvom geliom žvakiom ir veliavoms. Svetaine buvo pilna atsilankytoju. Buvo gražiu sveikinimu ir szirdingai linkejo parapijonai ir svecziai. Buvo intekta invariu dovaneliu, geliu ir visokiu asabiszku ir bažnytiniu dovaneliu. Buvo sudainuota keleta daineliu per musu gerbiama professoriu, Jonas Hadelius.

Kaip yra gražiai, kad parapijonei sugyvena su savo dvasiszkusiu. Lai Dievas aukszcziauses suteike jiems gausiu atsilyginima už ju geras szirdžiai, kurios taip sutaikoje gyvena per tiek daug meteliu.

Lai gyvuoje musu klebonas ilgiausius metelius ir musu geros szirdies parapijonai, kaip sakoma: "Kur vienybe ten ir galybe.".—Senas Koristas.

Laimejo Lenktynes ir $50,000

Arklis "Phar Lap" isz Australijos, laimejo lenktynes ir 50,000 doleriu savo locnininko.

Isz Visu Szaliu

POPIEŽIUS KALBES PER REIDIO NEDELIOJE.

Vatikano Miestas.,—Popiežius Piusas XI., kalbes in visa svieta, Nedelioje, 5:30 po-piet (muso laiku 11:30 priesz piet) Kalbes lotyniszkai, po tam kalba bus perdeta ant angliszkos. Kas turi reidio tegul klauso.

VELNEI ISZNESZE JAJA ISZ GRINCZIOS

Siangtan, Kinai. — Tula kiniszka motere, kuri gyvena kaimelije Tenkalink, pranesze angliszkam kamisoriui apie nepaprasta atsitikima koki nesenei turejo.

Motere apsake, buk kada miegojo, atejo in grinczia keliolika velniu kurie neturejo ranku ne smakru, iszneszdami jaja isz grinczios. Apie antra valanda po pusiaunakti radosi jiji ant lauko ant sukrauto laužo. Motere buvo tosios nuomones, kad jaja "velnei" ketino sudeginti.

Josios vyro nekliude, bet kada pabudo, turejo perpjauta nosi. Visas kaimas tuom atsitikimu labai persieme ir randasi baimeje kad ir juju velnei neiszneszta in laukus.

Valdže daro sliectva ir jesz ko tuju velniu, nes mano kad tai gyvi velnei padare jai toki szposa.

BANDITAI SUKAPOJO 6 ŽMONIS IR VIENA SUDEGINO.

Chemnitz, Vokietije. — Apsiginklave banditai su kirvets, sukapojo szeszes ypatas, name atitolintam nuo kaimelio Stavgardo, viena sudegino, o locnininka Zendorfa mirtinai sužeido kada atejo isz darbo. Banditai po tam pabego be nieko, ba neturejo laiko ant apipleszimo namo ir nužudytu savo auku

Banditai sukapojo motere Zendorfo ir dvi kitas moteres kurios pasiprieszino banditams teipgi keturis tarnus kurie atbego in pagelba. Viena isz tarnaicziu isz baimes nubego ant virszaus užsidarydama savo kambarelije. Banditai uždege nama ir mergina sudege gyva. Penkiu metu dukrele nesurandama ir manoma kad ji teipgi turejo pasislepti tam paczium kambarelije, su tarnaite ir taipgi sudege. Banditu lygsziam raszymui nesuimta, bet policije juju jeszko po visa aplinkine.

Skaitykite "Saule"

Ka Musu Reporteris Mate ir Girdejo

Piteris Fiksit man labai skundesi kad per Velykas, butu kažin ka daves už gera stikla alaus, bet dabar užstojo tokie roten laikai, kad tik nir bir parduoda, ka visai neyra nir biriu tiktai daro revoliucije žarnuose. Sake jis, "Kaip mane tasai kontras užpykins, tai iszsimuvinsiu in Kuba, kur galima gerti viska nuo pat ryto lyg vakarui, be jokio triubelio.

—::—

Kaip dvi kumos suejna ant kornerio, tai tarkuoje ir tarkuoje ir negali viena nuo kitos atsiszeikyt. Bet kaip man kalbejo Dzimas Mikluskis, tai vumensai turi pirma sau apsakyt apie visus skandalus ir todel teip ilgai spikuojesi. Bet pagal mano protavima, tai del to, kad kožna vumens, nori turet paskutini žodi ir del to teip tarkuoje ir negali persiskirt. — Sziur!

—::—

Skaicziau vienam peiperi kad kokis tai Edvardas Berns, ne nori priimti puse milijono doleriu, kurios jam paliko dieduckas, nes jisai yra per mandras idant toki turta paimti už dyka. Bai gosz, jau tasai Edvarduckas turi soft spot ant smegenu ir nežino ka daro. Ar-gi tai teisingysta ant svieto. Tasai ka nenori — tai gvoltu duoda turta, o kiti ka noretu tureti — tai jam neduoda. Jau svietas virsta augsztyn kojom. Asz sziur žinau, ar noreczia ar nenoreczia, tai nieko ir teip negausiu, so vats di juz?

—::—

Ana diena daraktorka užklause mano beiboko, kiek randasi velniu, o jisai atsake: "kiek ju yra, tai sunku pasakyt, bet turi juju buti labai daug, ba mano motina skaito juos po szimta, o tevas kaip užpyksta tai sako "o kad tave milijonai ir trilijonai velniu paimtu." — Dets fain!

—::—

Ana diena laukdamas Szenadorije boso, iszgirdau du sportelius: "Avai Maik, ka tu tinki ni, mano flaperka givino man kika. Ji bilivina, kad asz meikinu lov, su kita o jaja forgetinau. Ji sziur kieczi. Asz never to daryt. Ji getino med, kad asz ja last mondi neteikinau ant szio. Asz seivinu kad gauti gana mažumos pay for laisnus ir forniczių. Mažu tu Maik galetum pahelpyt man. Esi gudsport, prikalbyk ja man atgal. Asz ja lovinu ir laikinu su ja merit.

"Vel Maik, tu esi mano frentas ir asz tau pakelpysiu. Asz su jaja gerai ekvented. Asz ja onderstend. Ji laikina vyrus pafulyt ir meik juos dželus. Nekst mondei asz tau viska paeksploinisiu ka ji tinkina apie tave ir kaip su ja veta meik up. Subatoje kliobas givina baliu su densu. Ji ten bus sziur, nes ji aful laikina densyt. Asz pasakysiu koki taima padensis su manim, tada asz getisiu isz jos visus sekretus!"

Ka jus mislinat apie toki inglisz ka spiken? Bai gali nemoka ne litvisz ne inglisz spik. — Reporteris.

☞ **Neužmirszkite guodotini skaitytojai, atsilygint su prenumerata už laikraszti "Saule," kurie apie tai užmirszo ir prasze idant nesulaikyt laikraszczio. Paskubinkite!**

A. † A.

Ona Szleiviene, mire Kovos 6 diena, Sekmadieni po pietu, 2:10 valanda, po sunkiai operacijai Szvento Pranciszkaus ligoninei, Hartford, Conn. Turejo 57 metus amžiaus. Vedusi 39 metus gyveno gražiai su savo vyru. Paliko dideliam nuliudime vyra, keturis sunus: Juoza, Jona, Mikola, Viktora; tris dukteris: Julija Onute ir Elenute; 6 anukus ir viena seseri Lietuvoja, Morta Yenickiene, Sziualiu ap., Linkavos parapijos, Putina kaimas. Tikrai Lietuviszkoja dvasioja iszaugino visa savo szeimyna, tikrais Lietuviais. 10 metu atgal gyvenome Elizabeth, N. J., po tam persikelem in Conn. valstija Tarriffville ir Simsbury, Conn. Taip czia suauginus savo szeimyna mirtis ateme musu brangia mamyte.

Palaidojome 9 diena, 9 valanda isz ryto su Sz. Misziom Szvento Bernadino bažnyczioj in Szvento Bernadino kapines su kunigo patarnavimu.

Ji kilusi isz Lietuvos Nureikoniu Kaimo, Pakruojaus parapijos. Paliko ir viena pus-sesere, Karulina Delkus, Elizabeth, N. J.

A.A. musu brangi mamyte. Ilsekis ramiai pabaigus visus vargus ant szio svieto. Neužmirszime maldose taves.

Mes visi Sleiviai tarem szirdingai acziu kurie lanketes ant pagrabu ir laidotuviu taipogi ir už geles kurie aukavo ir acziu graboriui ir vienam ir kitam C. Vencentu už ju gražu patarnavima.

Su gilia szirdies skausmu liekam,
Visi Sleiviai, Simsbury, Conn.

C. F. REKLAITIS
Mahanojaus Isztikimiausis Graborius
:: Gabiausias Balsamuotojas ::
Geriausis Ambulanco patarnavimas szioj apelinkeje. Bile Kokiam laike, diena ar nakti. Visada turi pilna pasirinkima metaliszku ir kieto medžio Grabu. Laidoja numirelius pagal naujausia mada ir moksla. Turiu pagelbininke moterems. Prieinamos prekes.
DU OFISAI:
MAHANOY CITY, 516 W. Spruce St.
Bell Telefonas 149
TAMAQUA, PA., 439 Willing Street
Bell Telefonas 538-J

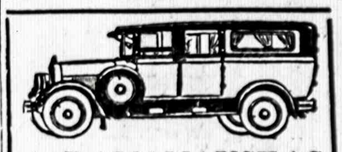

A. RAMANAUSKAS
LIETUVISZKAS GRABORIUS
510 W. CENTRE STREET
MAHANOY CITY, PA.
TELEFONAS 285-R
Iszbalsamuoja ir laidoja mirusius ant visokiu kapiniu. Pagrabus paruoszia pagal naujausia mada už priešnama preke. Parsamdau automobilius del laidotuviu, veseliu ir kitiems pasivažinėjimams.
Naminis Telefonas 1430-R St.Clair

Dr. J. J. WYCHUNAS
Lietuvis Akiu Gydytojas
Iszegzaminuoju akis. Jeigu reikalinga tai paskiriu tinkamus akinius.
Ofiso valandas: 10 iki 12 ryte. 1 iki 5 popiet. 6 iki 8 vakare.
14 Ogden St. Girardville, Pa.
Telefonas 371-R

Vykstantiems in Lietuva
INSIDEMETINA!
KETURIOS NEPAPRASTOS
EKSKURSIJOS
In KLAIPEDA per Copenhaga
Lietuvos Piliecziams Pasai ir Vizos Dykai.

PIRMOJI EKSKURSIJA
14 DIENA GEGUŽES
Ant Laivo
"UNITED STATES"
LIETUVOS VYCZIU ORGANIZACIJOS

ANTROJI EKSKURSIJA
28 DIENA GEGUŽES
Ant Laivo
"FREDEREK VIII"
AMERIKOS LIETUVIU EKONOMINIO CENTRO
Rrauge su Laikraszcziais
"Amerikos Lietuviu" "Draugo"
Rengiamma specialiai del Amerikos Lietuviu, prekybininku ir pramonininku.

TRECZIOJI EKSKURSIJA
18 DIENA BIRŽELIO
Ant Laivo
"UNITED STATES"
L. D. S. ir "DARBININKO"
Ekskursijai vadovaus
Kun. J. Skalandis
Sz. Roko Parapijos Vikaras

KETVIRTOJI EKSKURSIJA
2 DIENA LIEPOS
Ant Laivo
"FREDEREK VIII"
Rengia Žymesnieji Lietuviu Laikraszcziai "Vienybe" "Dirva" ir "Naujienos"

Visos pastangos bus paszvestos padaryti kelione atmintina ir pilna invairumu ir malonumu del tu kurie dalyvaus ekskursijoje.
Reikalaukite nuo savo agento laivakores ant
Scandinavian-American Line
27 Whitehall St. New York City
248 Washington St. Boston, Mass.
130 N. LaSalle St. Chicago, Ill.

Dr. T. Tacielauskas
Pirmutinis Lietuviszkas Dentistas Mahanojuje
☞ Ant 2-tro Floro, Kline Sztoro
19 W. Centre St., Mahanoy City

Lietuviszki Bonai
Norintiej parduot gaunate aukščiausia markėto preke. Del informacijos rašykite in Dept. 4.
Kurt H. Schurig & Co
50 BROADWAY
NEW YORK

THE UNION NATIONAL BANK MAHANOY CITY, PA. UNB
CAPITAL STOCK $125,000.00
SURPLUS IR UNDIVIDED PROFITS $623,858.62
Mokame 3-czia procenta ant sudėtu pinigu. Procenta pridedam prie jusu pinigu 1 Sausio ir 1 Liepos. Mes norim kad ir jus turėtumet reikalaus su musu banka nepaisant ar mažas ar didelis.
G. W. BARLOW, Pres.
J. FERGUSON, Vice-Pres. ir Kas.

Skaitykite "Saule"

Wm. Traskauskas
LIETUVISZKAS GRABORIUS

Laidoja kunus numirelius. Pasamdo automobilius del laidotuviu, krikszitiniu, veseliju, pasivažinėjimo ir t. t. —Bell Telefonas 506
603 W. Mahanoy Ave: Mah. City

Aprilaus 1mo
regulariszkas czvertinis procentas ant Preferred Stock
Užmokamas
del PREFERRED STOCKHOLDERIU
PENNSYLVANIA POWER & LIGHT CO.

Mahanojaus prapertes turės daugiaus vertes kada naujas St. Nicholas brekeris pradės dirbti.
Daugiaus darbo reiszkia daugiaus žmoniu ir daugiaus randos ir daugiaus biznio.
Laikykites drucziai savo nuosavybės Mahanojuje.
MERCHANTS BANKING TRUST CO.,
MEMBER OF THE FEDERAL RESERVE SYSTEM
MAHANOY CITY, PA.