THE LITHUANIAN SEMI-WEEKLY SAULE (SUN)
PUBLISHED EVERY TUESDAY AND FRIDAY

An American Newspaper published in the Lithuanian Language, that circulates thruout the U.S.A., and Foreign Countries.
Founded in 1888. Yearly Subscription: United States, $3.00
To Foreign Countries, $4.50. Advertising Rates on Application.

W. D. BOCZKOWSKI - CO.,
MAHANOY AND A STRS., MAHANOY CITY, PA. U. S. A.

SAMPLE COPY

SAULE
THE SUN.

DU-KART SANVAITINIS LAIKRASZTIS SAULE
ISZEINA KAS UTARNINKA IR PETNYCZIA

Prenumerata: Suvienytose Valstijose, $3.00 Metams;
Kitose Vieszpatystese, $4.50 Metams.

Laiszkus ir Pinigus visados siuskite ant szio adreso:
W. D. BOCZKAUSKAS - CO.,
MAHANOY AND A STRS., MAHANOY CITY, PA. U. S. A.

No. 81 (ENTERED AT THE MAHANOY CITY, PA., POST-OFFICE AS SECOND CLASS MAIL MATTER.) MAHANOY CITY, PA., UTARNINKAS, 12 SPALIO 1937 (TUESDAY, OCTOBER 12, 1937) Wm. D. and Victor L. Boczkowski, Publishers F. W. Boczkowski, Editor. 49 METAS

Isz Amerikos

TIKRA NELAIME SEKE PASKUI SZITO FARMERIO SZEIMYNA.

Grimsby, Kanada. — Matyt, kad szeimyna farmerio Petro Zoeller'io yra persekiojama per daugeli nelaimiu. Keturi menesei adgal, staigai mire jo uoszve. Szeszes sanvaites adgal jo trys dukterys likos pataikytos per žaiba, viena isz ju neteko akiu o dvi likos suparalyžavotos.

Praeita sanvaite jo szesziu metu sunelis apsirgo ant vaiku paralyžiaus o keturi kiti guli lovose serganti ant nežinomos ligos. Namas randasi po kvarantina ir niekas negali in ji ineiti kad duoti vargingam žmogui paszialpa.

DASIDIRBO MILIJONO DOLERIU IN 16 METU.

Chicago. — William E. Benton, 16 metu adgal, kada tai apbaigo diploma universitete Yale, apreiszke savo draugams kad užsidirbs milijona doleriu, kada daeis lyg 35 metu ir tada apleis savo bizni ir pasiszvens mokyti kitus studentus tam paczíam universitete. Dalaike jis savo duota žodi ir sziomis dienomis prieme dinsta kaipo vicepirmininkas Czikaginio universiteto.

LIETUVYS PERSZAUTAS APIPLESZIANT BANKA.

Detroit, Mich. — Du banditai užklupo ant bankos miestelyje Midland, kuris guli netoli czionais, laike dienos ir paliepe visiems pakelti rankas in virszu o kada tojo paliepimo nepaklause, trys žmones likos pažeistais. Banditai iszsigande pradejo begti bet tulas dentistas matydamas apipleszima isz savo lango, paleido szuvi in viena bandita kuris likos užmusztas ant vietos o kitas sužeistas ir ji policija sueme. Pasirode kad užmusztasis buvo tai Antanas Czebatorius, 37 metu amžiaus, Lietuvis, isz Detroito. Sedejo jis jau kelis sykius kalejimuose už visokius prasižengimus.

ARESZTAVOTAS UŽ TAI KAD PAVADINO MOTERE "RAGANA."

Clintwood, Va. — Didele myne žmoniu susirinko in czionaitini pavietava suda iszgirsti teismo ir visokiu užmetinejimu ant moteres kuria kaimynas pavadino "ragana." Prokuratorius užmetinejo Rockey Joe Stanley, 75 metu amžiaus, jog jis pavadino Aunt Jane Dutton, 70 metu, "ragana" ir sake buk ji apraganavo daugeli gyventoju isz visos aplinkines ir per tai daug nuo jos nukentejo. Žinoma, tieji užmetinejimai kaimyno ant moteres buvo neteisingi ir melagingi todel senuke apskunde Stanley už nupleszima jai szloves.

Visi gyvena kalnuotoje aplinkineje prie Kentucky rubežiaus kur gyvena labai tamsus žmones tikinti in visokius burtus ir raganystes.

NUŽUDE BROLIO DUKRELE

NENOREJO PASIDUOT JO ŽVERISZKUMUI.

Greensburg, Pa. — Harry Bates, 37 metu, prisipažino buk jis nužude 11 metu dukrele savo brolio. Parode jis palicijai kur paslepe lavona mergaites ir jos drapanas. Lavonas buvo indetas in bulvini maisza. Tevas Martinas Bates, kuris turi asztuonis kitus vaikus, iszsiunte mergaite in sztora kad pirktu pakeli tabako del savo dedes kuris gyvena artimoje ir daugiau nesugryžo namo. Tevas pranesze palicijai apie dingima mergaites kuri pradejo jos jeszkoti ir rado jos lavona apie myle kelio nuo namo. Drapanos mergaites buvo pasleptos name dedes. Dede prisipažino buk kada mergaite jam parnesze tabaka, jis užklupo ant jos tiksle subjaurinimo o kada toji pradejo rekti ir jam nepasiduoti, uždave jai per galva su senu czeveryku ir manydamas kad mergaite užmusze, paeme peili ir perpjove jai gerkle kad galva tik kabojo ant szmotelio skuros.

Bates yra persiskyres nuo savo paczios ir gyveno pats vienas per tris metus. Uždarytas pavieto kalejime.

LIETUVYS PASZOVE VAIKINA IR MERGINA KURIA JIS BANDE SUŽAGETI.

Boston, Mass. — Leonas Mockus, 24 metu Lietuvis, gyvenantis Montello, ir tevas dvieju vaiku, užpuole automobiliuje sedinczia mergina Sylvia Paulding, su jos vaikinu, Arthur Gray. Viena ranka apszviete juos elektrikine lempute o su kita ranka atkiszo in juos revolveri, paliepdamas vaikinui iszlipti laukan. Vaikinas, iszlipes, staigai spyre Mockui o tasai szove in vaikina ir smarkiai sužeide. Po tam Mockus isztrauke mergina ir nusivare ja in krumus bet toji nepasidave ir pradejo szaukti pagialbos ir jam draskyti veida. Mockus szove in ja ir leidosi begti. Turejo jis net du revolverius kuriuos begdamas numete in krumus. Veliaus palicija Mocku sueme ir jis prie visko prisipažino nes ji mergina ir vaikinas gerai pažino. Mockus uždarytas kalejime nes negavo 150,000 kaucijos.

LIETUVE ISZEJO GRYBAUTI IR LIKOS SURASTA NEGYVA.

Brockton, Mass. — Netoli nuo czionais likos surasta negyva vidutinio amžiaus motere o szale jos lavono gulejo maisziukas su grybais ir rankoje suspaustas peilis su kuriuom matyt motere pjauste grybu kotus. Tyrinejimai parode kad tai Lietuve, Viktorija Mikelioniene, gyvenanti Brocktone, 192 Field uly. Pavieto koroneris isztyrinejo buk motere krito negyva nuo pailsimo turedama silpna szirdi.

AIRISZIAI PRADEJO UŽIMINET LIETUVISZKAS PARAPIJAS

In Lietuviszka Parapija Paženklintas Airiszis.

KUN. SZESZTOKAS ISZVAŽIAVO IN LIETUVA.

New York. — Senoje czionaitineje Lietuviszkoje parapijoje kaip rodos, prasides ant gero kova tarp Lietuviu ir Airisziu kurie nori prisisavint Lietuviszka parapija kuria insteige kunigas Szesztokas ir dabar jis turejo iszvažiuoti in Lietuva, — kaip raszo "Vienybe", — o in jo vieta likos paskirtas Airiszis kunigas Lamb. Tasai kunigas prižadejo net iszmokti Lietuviszkai kalbeti. Priesz toki pasielgima Airiszinio vyskupo net užprotestavojo Lietuviszku Kunigu Draugija ir geidžia užbegti Airisziams užiminet Lietuviszkas parapijas.

Tulas Lietuviszkas kunigas raszydamas apie tai iszsitare: "Greicziau ant mano delno iszaugs plaukai negu jis iszmoks Lietuviszkos kalbos."

Toje bažnyczioje dabar pamokslas yra kalbamas Angliszkai ir visoki praneszimai. Neva sakoma pamokslas Lietuviszkai, po sumai ir tai tik apie deszimts minutu, kada jau žmones apleidinejo bažnyczia. Vakarines pamaldos, ražanczius ir giesmes yra atliekamos Angliszkoje kalboje. Verkia Lietuviai, tai matydami, ir tai tik pradžia. O kas bus toliaus?

Jau ateina laikas kada Airisziai instums savo "faderukus" in puikias Lietuviszkas parapijas o Lietuviszkus kunigus paskirs in jas tik kaipo vikarus. Ar Lietuviai sedes malsziai ir klausys Airisziu toliaus?

14 METU NASZLELE VELA ISZTEKEJO.

Houston, Teksas. — Naszlele H. C. Lassiter, kuri isztekejo kada tureo vos 12 metu o kada susilauke 13 metu, pasiliko motina ir naszle, vela isztekejo susilaukdama keturiolikos meteliu. Naszle buvo pati Lassitero kuris nusiszove czystydamas karabina. Moterele turi 13 menesiu amžiaus dukrele.

NAUJAS VYSKUPAS LIEPE KUNIGUI COUGHLIN'UI APSIMALSZYT.

Detroit, Mich. — Naujas vyskupas pranesze kunigui Coughlinui kad savo kalbose per reidio apsimalszytu ir nekritikavotu valdžia ir prezidenta, kaip tai ana diena apreiszke kad prezidentas buvo neiszmaneliu paženklinti Hugo Black nariu Augszcziausio Sudo, Washingtone, kuriam daugelis užmetineja buk jis priguli prie slaptingos drauguves Kukluksu.

Vyskupas pareikalavo nuo kunigo Coughlino kad jeigu ateityje laikys kokias kalbas kaslink valdžios ar prezidento, tai kad jam pirma prisiunstu kopija tosios kalbos ant užtvirtinimo ar uždraudimo.

KRISTAUS MUKA ANT BLIUDO

NEPAPRASTAS PASIRODYMAS KRISTAUS MUKOS ANT BLIUDO, LUTERONU SZEIMYNOJ; DAUG ŽMONIU MATE TAJI NEPAPRASTA REGEJIMA.

Tremont, Pa. — Szimtai žmoniu suvažiuoja in nama szeimynos Danieliu Kocher, Rush Township, netolimoje Pottsvilles, Pa., pamatyti nepaprasto apsireiszkimo Mukos Kristaus kuri pasirode ant naminio bliudelio. Keles sanvaites adgal bliudelis sutruko. Plyszys ant bliudelio yra panaszus in kryžiu ant kurio kabo Jezus Kristus. Galva ir visas kunas yra labai aiszkus taip kaip buvo prikaltas ant kryžiaus su iszskestoms rankoms.

Kocherai yra Slavokai—Luteronai ir labai yra persieme tuom nepaprastu pasireiszkimu ju name o tieji, kurie tai mate, taipgi yra labai persieme tuom regejimu. Daugelis žmoniu isz visu aplinkiniu, dagirde apie tai, atlankineja Kocheru nama.

Kocherai nelaiko tai už koki stebukla tik kaipo nepaprasta apsireiszkima kad isz plyszio pasidarytu tokis nepaprastas paveikslas Kristaus Mukos.

SURADO DEIMANTA SVERENTI 178 KARATUS.

Rio de Janeiro, Brazilija. — Kokis tai vargingas aukso jeszkotojas surado puiku deimanta sverenti 178 karatus, aplinkineje Coromandel, distrikte Minas Geraes. Deimanta nupirko Industrijos Banka, užmokedama žmogeliui 27 tukstanczius doleriu. Didžiausias deimantas, koki kada surado paskutiniuose metuose svere 726 karatus 1934 mete Transvaaluje, Afrikoj, per Jokuba Jonkher.

TRUMPOS ŽINUTES

Mount Carmel, Pa. — Praeita Petnyczia czionaitineje aplinkineje nupuole pirmutinis sniegas o kaip kur net ir ledai bet tuojaus sutirpo.

Washington, D. C. — Pagal apskaityma plentu bjuro, tai Amerikoniszki gyventojai szimet praleido apie penkis bilijonus doleriu ant kelioniu — ant maisto, nakvyniu, pasilinksminimu ir kelioniu.

New York. — Lenkai turejo milžiniszka paroda ant garbes generolo Pulaskio kurioje dalyvavo daugiau kaip 50,000 žmoniu.

San Mateo, Calif. — Tvartai prigulinti prie Gymkhana Club sudege drauge su 38 brangiais arkliais. Bledes padaryta ant $30,000.

Washington, D. C. — Panedelio ryta prezidentas Rooseveltas kalbejo per reidio ant atminties 158 sukaktuviu mirties generolo Kazimiero Pulaskio.

Rymas, Italija. — Daugiau kaip 5,000 kareiviu likos vela nusiunsti in Iszpanija in pagialba del pasikeleliu.

Isz Visu Szaliu

NETIKETAS TURTAS

Pabegelis Isz Rusijos Kone Mire Isz Bado Nežinodamas, Kad Turi Dideli Turta.

SZIADIEN GYVENA LAIMINGAI.

Londonas, Anglija., — Kada prasidejo svietine kare, Feodoras Rastonojeff, pabego in Anglija, pasiimdamas su savim kas tik papuole in jo rankas isz greitumo. Atvažiavo in czionais kur apsigyveno ant mažos ulyczaites ir su dideliu vargu dirbo visokius darbus, kad užlaikyti savo kuna. Darbai susimažino ir ant galo buvo priverstas pardavineti po szmoteli savo locnasties kokia atsiveže su savim isz Rusijos. Pasiliko jam tiktai du dideli sidabrinei liktorei, su kuriais sunku buvo jam persiskirt, nes liktorei prigulejo da prie jo dieduko. Vargas davesi da daugiau in ženklus, jau keles dienas nieko nevalge, o gaspadorius kerszino ji iszmesti ant ulyczios. Niekas jam daugiau nepasiliko daryti, kaip parduoti puikius liktorius. Pasiemias liktorius nuejo pas auksoriu su vilczia, kad už juos aplaikis nors kelis svarus. Inejas pas auksoriu su baime užklause, kiek jam duos už juos. Auksorius paemes liktorius in rankas, pajuto kad yra labai sunkus, pradejo tyrineti daugiau ir su dideliu nusistebejimu tare: "Mano žmogeli, tie liktorei ne yra sidabrinei!" Nuliudo žmogelis isz didelio nusiminimo, nes tikrai mane, kad liktorei buvo sidabrinei ir užklause auksoriaus: "Tai isz kokio metalio jie yra padirbti?" Auksorius jam apreiszke kad liktorei yra padaryti isz brangiausio metalio, vadinamas platinum, kokis tik randasi Nraliaus kalnuose, Siberijoje. Apreiszke kad liktorei yra verti apie milijona doleriu. Auksorius pirko tuos liktorius o žmogelis pirmiausia apmalszino savo bada, apmokejo skolas, ir sziadien jau daugiau nekenczia vargo, nes gyvena užganadinancziai su dideliu turtu kuri atnesze jam liktoriai ir tures užtektinai lyg galui jo gyvenimo.

ŽUDINSTA ISZ PRIEŽASTIES UŽDRAUSTOS MEILES.

Krokavas, Lenk.,— Palicija aresztavojo Stasi Piecza, kuris nužude tarnaite Mikalina Krawczyk, 20 metu amžiaus, su kuria turedavo meilingus susineszimus. Matydamas kad mergina likos neszczia, suviliojo in sena sziopa užmiestije, ir tenais ja nužude. Kaimynai apreiszke, kad Stasys merginosi su Mikalina ir puole nužiurejimas ant jo, kad tai jisai turejo ja nužudyt, ir prie to pats prisipažino.

SUGRYŽO ISZ BRAZILIJOS UBAGUM

Voge Maista Nuo Tevu Naktimis.

MANYDAMA KAD TAI VAGIS, MOTINA NUSZOVE SUNU.

Fougeros, Francija.,— Kaime Bonnevell, atsitiko nepaprastas atsitikimas kaip apraszineje Francuziszki laikraszcziai. Sztai apie 20 metu adgal vargingo ukininko Matheu Vordou sunus iszvažiavo in Brazilija jeszkoti giliukio. In metus sunelis praturtejo. Apsipacziavo su turtinga Braziliete ir daugiau nemane sugryžti adgal in tevyne. Tevam tankei prisiunsdavo pinigu, kad pirktu daugiau dirvos ir pagerintu gaspadorysta. In koki laika Vordou pati mire, biznis visai nupuole ir kaip greit likos turtingu, teip greitai ir pasiliko kone ubagu, vos jam pasiliko pinigu ant sugryžimo adgal in savo teviszkia. Apdriskas, nuvarges, sugryžo atgal in Francija ant gyvulinio laivo, o kad sarmatinosi tevams pasirodyt tokiam padejime, slapstesi artimoje girraiteje, o naktimis voge maista isz tevu grinczeles. Motina patemino, kad isz kuknios tankei dingdavo valgei, nutare tyrineti. Tula diena patemino kaip kokis tai žmogus lipo per tvora neszdamas ka toki po pažaste. Buvo pasirengus ant tokio sveczio, ir pagriebus karabina stovinti prie duriu, paleido in ji szuvi ir padejo sveczia ant vietos. Kada pribego prie jo pamatyti kas tai per vienas, net nutirpo, kada pažino kad ta yra ju mylimas sunelis, kurio nemate per tiek metu. Motinos szirdis vos netruko isz skausmo.

VELNISZKAS ATKERSZINIMAS ANGLEKASIO.

Dusseldorf, Vok.,— Mažam miestelyje apie deszimts myliu nuo czionais, anglekasis Ferdinand Lingelbach, 40 metu amžiaus, selino prie patogios naszleles, kuri atmete jo meile ir ranka, kerszindama ji aresztavoti jeigu ja visados užpuldines ir neduos jai ramybes. Paskutini karta, kada atejo pas ja ir ji liepe jam nesztis laukan, tasai buvo pasirengias ant tokio pasveikinimo ir inmete in pecziu szmota dinamito kuris su baisia pasekmia, suarde kone visa kambari o motere ir Ferdinandas likos sudraskyti ant szmotu.

APMAINE SAVO MOTERE ANT ASILO.

Belgradas, Jugoslavija., — Sudas nubaude czionais ukininka Adjar Ateziovricz ant keturiu metu kalejimo, už tai, kad jisai apmaine savo paczia kaimynui už asila. Laike teismo žmogelis teisinosi buk tai padare del to, kad jo pati buvo jam neteisinga, ir todel nutare nors tokiu budu nuo jos atsikratyti.

PAKORE SAVO SENA MOTINA PO TAM PATI APSILAISTE KARASINU IR SUSIDEGINO.

Deggendorf, Vok.,— Miestelije Amber, 39 metu mergina, pakore savo sena motina, 72-metu amžiaus, po tam pati save apsilaiste karasinu ir užsidege. Po keliu valandu, kada žmonys užgesino ugni, rado du suanglijusius lavonus moteriu. Mergina nuo kokio tai laiko sirgo proto liga isz priežasties, kad jos jaunikis ja subjaurino ir apleido. Jau kelis kartus radosi prieglaudoje del pamiszeliu, bet likos paleista. Szi paskutini karta pradejo da daugiau sirgti, papildydama ta baisu darba.

MERGINA PERPJOVE SAU GERKLE, KADA JOS MYLIMAS STOVEJO PRIE ALTORIAUS.

Hergersburg, Vok.,— Kada ketino butie suriszti mazgumoterystes, Alfonsas Vindesh su Agota Hoflein, staiga inbego jauna mergina su kudikiu ant ranku, szaukdama: "Vaikeli, sztai tavo tevas kuris mus apleido ir dabar ketina vesti kita!" Kalbedama tai isztrauke britva ir perpjove sau gerkle, puldama prie altoriaus trepu visa kruvina. Kilo didelis sumiszimas bažnyczioje, nuotaka apmire, o jaunikis stovejo kaip isz akmens. Prie savžudes surado teipgi revolveri, su kuriuom mane nuszauti savo apgavika, bet matyt neturejo ant tiek drasos iszpildyt savo užmanyma.

KAS GIRDET ISZ KARIU LAUKO.

Bone, Algerija. — Du Iszpaniszki tavorinei laivai likos torpeduoti per nežinomus laivus prie Algeriszko pakraszczio. Abudu laivai sudege. Keli laivoriai likos užmuszti ir sužeisti. Žuvininkai iszgialbejo likusius.

London. — Iszpanai užmetineja buk Italija siunczia daugeli eroplanu in pagialba del pasikeleliu ir submarinus. Eroplanai badai naudoja trucinanti gaza kuris yra uždraustas per Europinius sklypus.

Paryžius. — Valdžia ketina pradet patruliuoti visus pakraszczius ir sulaikineti laivus kurie gabena amunicija ir ginklus del Iszpanu.

Washington, D. C. — Kongresas nubalsavo kad laike pavojaus kad neimti jokiu dalybu su Kinais ir Japonais ir kad stengtis nekiszti nosies kur nereikia.

Shanghai. — Japonai pradejo naudoti musztardini gaza, bombarduodami szia aplinkine. Pootung likos smarkei bombarduotas. Apie 2,000 kareiviu mirtinai apsirgo nuo tojo gazo. Ant Peipingo frunto Kinai baisei suplieke Japonus Hopei provincijoj. Daugelis Japonu likos užmuszta ar paimti in nelaisve.

Shanghai. — Japonai bombardavo kelis Kiniszkus miestus Kwantung provincijoje užmuszdami apie tukstanti gyventoju.

Kas Girdet

Daug Angliszki laikraszcziai raszo apie vedusiu milijonieriu gyvenima su savo pacziulems arba su turtingais vyrais.

Pagarsejusi buvusi szokike, pana Irena Castle M'Laughlin apskunde savo turtinga fabrikanta vyra ant persiskyrimo ir 1,500 doleriu alimentu kas menesi. Chicagos sudžia pripažino jai isz pradžiu tik 750 doleriu ant menesio. Kas tai per neteisingysta!

Nesenei atejo in musu redakcija laiszkas nuo tulos Lietuves, motinos asztuoniu vaiku, kuri geisdama prigialbet savo bedarbiui vyrui iszmaityt szeimynele, meldžia ar mes nesurastumem jai koki darbeli arba czystyt kokiam banke ar sztore.

Del tokios nelaimingos moteres ir motinos vaiku užtektu ant dienos ir du dolerei už taji sunku darba.

Tuom kart kita motere aplaiko ant menesio po 750 doleriu kad galetu tuos pinigus praleidinet ant geru laiku ir visokiu smagumu.

Jeigu jau czia eina apie vedusiu poreliu ergelius ir apie motereles tai nebus pro szali primyt apie szposeli koki padare patogi pacziule savo turtingam senam vyrui, sudžiai, augszcziausio sudo New Yorke, ponui Edgarui Lauer.

Sudžia noredamas padaryti savo jaunai pacziulei vakacijas, iszsiunte ja in Paryžiu, Francija ant pasilsio, (matyt, pasilsio nuo nuobodumo). Po praleidimui kokio tai laiko Paryžiuje, patogi moterele sugryžo in Amerika ir sztai prasidejo jos ergelei ant gero nes poniute Lauer atsiveže su savim isz tojo garsaus miesto net tuzina dideliu kuparu su visokiu tavoru.

Tokis skaitlis kuparu ir kitokio bagažo nustebino akcyžes inspektorius, kurie pradejo daryti krata kuparuose kuriuose rado daugybe visokiu szlebiu, skrybeliu, kailiniu, apatiniu drapanu, auksiniu dalyku ir t.t. kuriuos poniute užmirszo apkainuoti del virszininku ir paduoti ju verte kaip tai tiesos reikalauja. Kilo didelis armideris bet tas nieko negialbejo, inspektoriai uždejo ant poniutes Lauer 10 tukstancziu doleriu bausmes už szmugleriavima. Ponas sudžia turejo užmoketi bausme.

Reikia ir tai pripažyt kad poniute neužmirszo ir apie savo vyra. Atveže jam dovanele isz Francijos, net asztuones dežes gero vyno ir arielku. Gal jos vyras butu jai dekingesnis kad apie tokia dovanele butu visai užmirszus. Bet ka tu czia žmogau padarysi jeigu vyras yra senas o jo pacziule jauna ir patogi moterele.

—::—

Kada prezidentas Rooseveltas sustojo praeita sanvaite Chicagoj ir atidare nauja tilta prie 50,000 regetoju, pasake prakalba kurioje prasergejo svieta apie dideli kariszka pavoju. Sake jis kad Japonija be jokio iszszaukimo kares Kinams, pradejo bombarduoti miestus ir ju nekaltus gyventojus, skersdami moteres ir vaikus be jokios mielaszirdystes kad tik apžioti sau didesnius szmotus svetimos žemes ir jeigu vieszpatystes greitai nesuvaldys taji dideli guoduli tai visas svietas bus dideliam pavojuje ir iszkils vela didele kare kurioje gali buti inmaiszyta ir Amerika.

—::—

Tieji, kurie turi papratima valgyt valgi restauracijose ir hoteliuose, užtemino buk visoki valgiai ženklyvai pabrango. Locnininkai restauraciju kalba kad tame ne galas nes prekes ant visokio maisto da daugiau pabrangs. Tame kalte pabrangimo mesos ir kitokiu produktu yra sausuma per ka nera užtektinai paszaro gyvuliams o priek tam prisidejo algos taro priek tam prisidejo algos tarnautoju ir vireju.

—::—

Bulgarijoj likos susekta banda susiorganizavusiu banditu kurie turejo savo sodybas ant kapiniu. Tieji banditai vaikszcziodavo po kapines pasiredia in nebaszninkus ir baugino žmonis kad neprisiartintu ant kapiniu. Banditai insigaudavo in turtingu mirusiu žmoniu antgrabius, apipleszdami lavonus nuo visokiu brangenybiu. Visi likos suimti ir uždaryti kalejime.

—::—

Jeigu kožnas, vietoje kitus iszjuokinet, pradetu juoktis isz saves, tai pakiltu vienas didelis verksmas ant svieto.

—::—

Kokis tai žinunas tvirtina buk perkunas du kart daugiau trenkia in vyra ne kaip in motere ir daveda, kad vyrai yra gerais perkun-sargiais per ka motereles privalo tankiaus vaikszczioti su savo vyrais. — Na, jeigu mes, vyrai, turime tarnauti moterems tiktai del to, kad in mus perkunai trenkinetu po du kartu tai... szirdingai nuo to atsisakome.

—::—

Mes megstame teisingysta ir geidžiame kad ir visi teisingystes laikytusi. Todel tankiai primename kad kožnas skaitytojas, kurio laikas pasibaige už laikraszti, kad nevilkintu ilgai su atnaujinimu mokesties nes ilgai negalime laukti. Juk del visu tas yra žinoma kad darbas pabrango ir popiera ir kiti drukoriszki intaisymai tai už dyka laikraszczio negalime siuntinet.

Agentu mes neturime kad pas žmonis landžiotu — musu agentais yra guodotini skaitytojai ir nuoszirdžiai dekavojame visiems už platinima ''Saules'' ir lai už tai visus Dievas užlaiko kuoilgiausia ir visame laimina. Platinkite, mylimi broliai ir sesutes jusu laikraszti o mes apie jus neužmirszime ir kuomi galesime del jus patarnausime.

O kad dabar artinasi labai svarbus metas del ''Saules'' iszdavystes, isz priežasties prisiartinimo jubilejinio 50-metiniu sukaktuviu nuo kada ''Saule'' užgime, todel stengkites nors po viena skaitytoja prisiunsti ant taip svarbiu sukaktuviu o tuom padarysite iszdavystei didele geradejyste ir prailginsite gyvasti laikraszczio.— Acziu.

—::—

Kuo arcziau prisiartina politikiszki rinkimai, tuo tankiau ir garsiau politikieriai pradeda apjuodinet priesznininkus ir ju partijas.

Žodžiu, nežiuri ant metinejimo visokiu purvu vieni ant kitu, bile tik paniekinet ir apterszti savo priesznininkus. Ar tai viena partija ar kita o žmones yra nusistebeja isz to visko ir užklausineja:

''Kur mes esame? Kokiam szimtmetyje gyvename? Ar mandagus ir apszviesti žmones, inteligentai, mylinti teisybe ir viska kas yra gera, taip save paniekinetu ir brolius savo?''

O kad taip darosi, parodo tai, kad musu visuomene yra puslaukine. Žmones gyvenanti ant szios žemes už penkes-deszimts metu atsimins ant musu paniekinimu. Todel jau laikas kad politikieriai pradetu manstyti apie moraliszka puse, kitaip daeis prie to, kad ant politikieriaus žiures kaip ant kokio piktadario.

Well, politika yra tai ''dorti game'' o katras ''dortinesnis'' tasai buna greicziau iszrinktas.

—::—

Mažai žmones žino del ko szuo sukasi aplinkui priesz atsigulima. Mokyti žmones aiszkina buk tai isz prigimimo nuo savo senoviszku gentkarcziuvilku. Kada szunes buvo laukinei, kad surast sau minkszta guoli krumuose, žoleje arba ant sniego, tai pirma sumindžiodavo sau vieta lygiai per sukinejima keliolika kartu aplinkui. Tas prijautimas pasiliko lyg sziai dienai tarp szunu ir kitu žveriu.

JAUNIAUSIA KOLEGIJOS STUDENTE AMERIKOJE.

Joanna Xenos, 13 metu, dukrele Czikaginio virejo, kuris dirba hotelyje, yra gal jauniausia studente kuri lankosi in kolegija szimet. Toji jauna mergaite užbaige mokslus Mundeleis kolegijoj ir dabar lavinasi kemikos mokslo. Joanna buvo labai szviesi mergaite moksle kada buvo vos septyniu metu amžiaus.

SAPNORIUS

Su 283 Naujais Paveikslais
160 Dideliu Puslapiu
8 coliu ilgio - 5½ coliu ploczio

Pagerintas ir Padaugintas iszleidamas. Iszguldanti kiekviena sapna ir kas ateiteje stosis. Su priedu Planatu ir visokiu Burtu. Knyga apdaryta kietais audeklineis apdarais.

Preke Tiktai - $1.00

W. D. BOCZKAUSKAS - CO., MAHANOY CITY, PA., U.S.A.

ISZ LIETUVOS

KRISDAMAS STIKLAS PAPIOVE MERGINA.

Kaunas.,— Sziauliu uly, Vytauto prosp., kerteje esanczios J. Tiszkaus kepyklos tarnaite Anele Kaminskaite, 44 metu amžiaus, nesze in kiema pamazgas. Peržengus virtuves slenksti ties namo antruoju aukszto kažin kas smarkiai trinktelejo ir sužvangejo. Kaip tik tuo laiku buvo didelis vejas. Antro aukszto vienas langas buvo atidarytas. Vejas lansias gyslas, Kaminskaite sukridusi trenksma staiga galva kilstelejo aukszty ir ta laika didelis stiklo gabalas jai pataike in kakla. Perpiove didžiasias gysla, Kaminskaite sukrito ir po keliu minucziu mire.

NUSIŽUDE UKININKAS.

Szeta.,— Bladykiu vienkiemyje, Szetos vals., nusižude ukininkas Kanceviczius. Tai jau antras sziemet Szetos valsczjuje nusižudes ukininkas. Pažymetina, kad abudu nusižudeliai buvo labai dievobaimingi ir palaidoti su bažnytinemis apeigomis.

RASTAS NAUJAGIMIS.

Panaterai.,— Panateru bažnyczios varpinej rastas pamestas naujagimas. Kaip motereles tvirtina, kudikis buvo vos pora dienu po gimdymo. Vaikutis sveikas ir gerai atrodo. Vietinio kunigo pastangomis rastinukas atiduotas auginti vienai moteriai.

VOGE RENGDAMASIS NUSIŽUDYTI.

Kaunas.,— Kaune pas viena namu savininke gyveno nuomininkas Stepas Brazauskas. Moteriszke karta iszeidama in miesta paprasze nuomininka nama saugoti. Pastarasis pagrobes jos per 100 litu pinigu, iszsinesze savo daiktus ir daugiau nebegrižo. Pasikviete draugu ir girtavo ligi pavogtus pinigus pragere. Kaip policija ji sulaike, aiszkinosi: ''Del nelaimingos meiles buvau nutares nusižudyti, bet neiszdrisau. Nutariau pavogti pinigu, pasigerti ir nusižudyti. Bet kaip nusigeriau, buvo linksma ir užmirszau nusižudyti o iszsipagiriojas vel nedrysau žudytis. Teismas Brazauska nubaude 5 menesiais kalejimo.

TESTAMENTAS ANT TVARTO DURU

Mirsztancziam suraszyti testamenta tenka invairiose aplinkybese. Kartais ir labai nepaprastose. Bet visokiu pasitaiko ir testamentu. Antai austru teismas pripažino teisetu testamentu vieno ukininko savo paskutine valia kreida suraszyta ant tvarto duru. Velionies gimines atgabeno in teisma tas duris, o teisejas jas ir pripažino testamento dokumentu. Pasitaiko testamentu suraszytu ant vaikeliu mokomosios lenteles. Vienas pirklys surasze savo paskutine valia savo prekybos buhalterijos didžiojoje knygoje. Vienas ligonis, mirdamas ligonbuteje, surasze savo testamenta ant savo marszkiniu kieto rankogalio. Amerikoje yra testamentu inkalbetu in fonografo ploksztele.

Baisusis Sveczias

—*—

Buvo gražus, sauletas rudens rytas. Pagirryj pasirode kažkoks vyras. Sustojo ir uždenges rankomis akis nuo saules, eme žiureti. Nei vieno žmogaus niekur nebuvo matyt. Netoliese matesi vienintelis vasarnamis. Prie jo jis ir nuejo. Nepažystamasis buvo augszto ugio, liesas nusiskutes. Jam galejo buti apie 40 metu. Kepure ir batus jis, matyt, kelioneje buvo pametes nes buvo tik su vienom kojinem ir be kepures. Atrode tartum ligonis, ka tik iszejes isz ligonines.

Per keliolika minucziu jis pasieke vasarnami. Visi vasarnamio langai buvo uždaryti. Niekur gyvo žmogaus nebuvo matyt. Visur buvo tylu ir ramu. Keleivis priejo prie duru bet jos buvo uždarytos. Apejes namus rado viena nedideli atdara langa. Ankstybasis sveczias užszoko ant prielangio ir inlipo in vidu. Tai buvo maudymosi kambarys. Nesustodamas jis nuejo in valgomaji, paskui in vyru kambari. Pastebejas ant stalo revolveri, paeme ji ir apžiurejo. Revolveryje buvo szeszi szoviniai. Patenkintas insidejo ji in kiszeniu.

Buvo tik puse penktos. Sveczias atsigule lovoje ir užsimerke. Kokia valanda taip gulejo o namuose vis dar buvo tylu. Tik staiga paszoko: ji pažadino kažkoks vos girdimas szlamejimas. Isztraukes revolveri priejo prie duru ir atidare jas. Priesz ji stovejo graži jauna moteriszke. Tyliai pakele revolveri ir eme taikinti in moteriszke. Ji isz iszgasczio suszuko, pakele rankas ir apalpus pargriuvo. Kai kuri laika sveczias dar stovejo su revolveriu rankoje. Paskui, priejas prie apalpusios moteriszkes, atsiklaupe, paeme ranka ir eme klausyti pulso. Kuoramiausiai insidejas revolveri in kiszeniu, pakele, lyg maža vaika, gulinczia moteriszke ir pagulde ant lovos. Paskui nueme jai skrybele ir atsegiojo palta. Moteriszke atsigavo. Nusigandus vela norejo paszokti bet nepažystamasis atsargiai ja pagulde, tardamas:

— Praszau nebijoti. Asz jus apsaugosiu.

Jo balsas buvo malonus. Ji kiek nurimo.

— Nuo ko tamsta mane saugosi? — paklause.

— Nuo musu prieszu. Gyvas nei vienas isz ju neperžengs musu slenksczio!

Jis kalbejo kaip iszlavintas žmogus. Ji pastebejo jo storus vilno drabužius ir kojas be batu, sudraskytomis kojinemis. Jis pasirode jai kažkoks baisus. Kiek patylejus paklause:

— Kaip tamsta czia inejai?

— Per maudymosi kambario langa. Jis buvo lyg tyczia atdaras.

— Tamsta, turbut nežinai jog szitie namai priklauso daktarui Hartmutui ir kad jis bematant gali ateiti.

— Taip? Asz jo nepažystu. Bet jeigu jis ateis mes jo neinsileisim. Man užtenka tamstos vienos.

—Gal tamsta manai kad asz szitame apytamsiame kambaryje busiu?

— Jeigu taip, tai asz tuojau atidarysiu langus.

Jis priejo ir atidare langus. Pasidare szviesu.

— Asz manau kad tamsta manes nebijosi, — tare nuskurelis.

Jaunoji moteriszke žinojo kad jos vyras, daktaras tik vakare sugrysz. Tarnus ji pati atleido ir jie tik kita ryta turejo sugryžti.

— Ne, asz tamstos nebijau, — atsake daktariene. — Bet asz norecziau žinoti kiek laiko tamsta manai pas mus buti?

— Visados. Man jau Vilhelmsdorfas atsibodo. Asz czia manau ramiai pabaigti savo gyvenima!

Vilhelmsdorfas! Isz jo kalbos ji tik ta viena szita žodi teiszgirdo. Buvo tai ligonines pavadinimas, kur buvo laikomi pavojingiausi beprocziai. Ji suprato jog tai yra pabeges beprotis isz kurio visko galima laukti. Ji turejo labai atsargiai su juo elgtis ir gudrumu ji kaip nors nusikratyt.

— Asz nueisiu nupirkti valgyt, — tare. — Už puses valandos sugryžszIu.

— Ne. Tamsta manes nepaliksi. Jei tamsta noresi pabegti asz busiu priverstas tamsta nuszauti.

— Gerai, bet asz esu alkana, noriu valgyt.

— Isz valgomojo jus galite paimti valgio. Bet palikite atdaras duris, kad asz jus galeczIau matyt.

Ji nuejo in valgomaji ir už kiek laiko sugryžo, neszdama visokiu valgiu ir gerymu. Jos sveczias sedejo prie lango ir žiurejo in kelia einanti in miszka.

— Arcziau kaip per 30 žingsniu niekas neprieis, — pagaliau tare jis. — Asz esu geras szaulys.

— Praszau valgyti. Asz viska atnesziau ka namie turejau.

— Ne, acziu! Asz nenoriu valgyti, — atsake baisusis sveczias. — Tik viena stikleli vyno asz su mielu noru iszgercziau jeigu tamsta butum tokia gera man jo duoti.

Daktariene pripyle stikleli vyno ir padave. Jis jai mandagiai padekojo.

— O, koks gardus vynas! Asz, tur but, jau keleta menesiu kaip jo negeriau.

Palinksmejas pasirode kalbingesnis.

— Man rodos, tamsta dar mano pavardes nežinai. Asz esu Ernestas Matisonas, pirklys. Dabar, tiesa, asz nesidarbuoju. Asz buvau Vilhelmsdorfe pasitaisyti. Bet daktarai manes nemegdavo. Nors asz jau senai sveikas bet jie nieku gyvu nenorejo manes iszleisti. Dabar asz ir be ju pavelijimo iszejau. Tamsta mano pavarde, tur but, esi girdejusi. Kai žmones buvo noreja isz manes žmogžudi padaryt, tuomet mano pravarde visuose laikraszcziuose praskambejo. Tai buvo priesz keleta menesiu. Bet tamsta netikek tam. Asz žmogus geros szirdies ir asz tik gindamasis taip padariau.

— Tikiu tamstai, — atsake daktariene.

— Asz turejau žmona. Vedžiau asz ja myledamas. Bet labai apsirikau. Ji manes ne kiek nemylejo ir visokiais budais stengesi mane nugalabyti.

— Viena nakti asz sapnavau kad ji norinti mane papjauti. Asz pabudau ir isztikruju pamacziau ja szale saves. Asz pagriebiau revolveri kuri visuomet prie saves laikydavau ir emiau in ja taikyti. Ji suriko ir norejo pabegti bet jau buvo pervelu. Asz ja nuszoviau. Tuo laiku in kambari inbego jos motina ir eme rekti: ''Žmogžudys, žmogžudys!'' Asz ir ja nuszoviau. Policija man nenorejo tiketi kad asz tik besigindamas jas nuszoviau. Pagaliau visi suprato jog asz nekaltas ir iszsiunte mane pasilseti in Vilhelmsdorfa. Bet gyvenimas ligonineje man atsibodo ir asz pabegau. Dabar asz pasiliksiu czia ir visuomet su tamsta gyvensiu.

— Bet tai juk negalimas daigtas. Asz juk isztekejusi!

Jis nusiszypsojo:

— Tamsta neilgai busi isztekejusi. Kai tik tamstos vyras ateis, asz ji nuszausiu. Labai paprastai. Ar netiesa?

Jis atsireme ir eme snausti. Pagaliau ir užmigo. Jauna moteriszke atsistojo ir jam vis dar tebemiegant, pamažu priejo prie duru, atidare jas ir pasileido begti. Bego, nors szirdis smarkiai plake ir alsuoti beveik negalejo. Nesustojo kai pasigirdo szuvis, paskui antras, treczias...

Bego manydama:

— Tuoj jis vel szaus. Tuoj viskas pasibaigs. Czia asz mirsiu.

Kaip ji atbego in kaima ir pati nežinojo. Komendanto žmona prieme ja pas save. Komendantas tuojau telefonavo in beprocziu ligonine.

— Ernestas Matisonas? Taip. Vakar jam pasiseke iszbegti. Bet jis dabar nepavojingas nors priesz 14 metu jis, iszejes isz proto, nuszove savo žmona ir jos motina. Tamsta sakai pas daktara Hartmuta? Gerai, mes pasiunsime du vyrus o jei ir jus pasiunsite tai užteks.

Kai jaunoji moteriszke apie szita pasikalbejima sužinojo, nustebus paklause:

— Jus sakote: — priesz keturiolika metu? Kaip tai gali buti? Jis man sake, jog visa tai buvo priesz keleta menesiu.

— Dažnai taip atsitinka su tokiais ligoniais, — tare komendantas. — Jie visai pamirszta laika. Ir tai jiems yra didele laime. Nes kaip žmogus galetu iszkenteti 14 metu beprocziu namuose!

Pirma nakti po szio atsitikimo daktaras Hartmutas su žmona nakvojo vieszbutyj. Už jokius pinigus ji nebutu galejusi ta diena sugryžti in savo vasarnami, kuriame ji pergyveno baisiausia savo gyvenimo diena ir kur Ernesta Matisona rado negyva.

Penkis kartus beprotis szove in ja o szesztuoju szuviu pats nusiszove.

A. J. Sakalauskas
LIETUVISZKAS GRABORIUS
Pirmos klasos patarnavimas
❖ Ofisai Dviejose Vietose ❖
331 W. Centre St., Shenandoah
Telefonas, Dial, 2-1512

411 E. Pine St., Mahanoy City
Telefonas, 501

Naujas Lietuviszkas
SAPNORIUS

Naujas Didelis Sapnorius 160 puslapiu, su daugybe nauju paveiksliu, iszaiszkina visokius sapnus, kokius žmogus gali sapnuot. Knyga puikiai drucziai apdaryta, kietais audeklineis apdarais. Preke su nusiuntimu, Tiktai $1.00.

W. D. BOCZKAUSKAS - CO., Mahanoy City, Pa.

BURTININKAS

Buvo tai senai — kada buvo, asz nežinau ir kur buvo, taipgi nežinau, — tik reikia manyti kad ne už juru bet musu szalelej ir ne dabar, bet senoveje, kada žmones buvo dar daug kvailesni ir lengviau viens kitam patikdavo net tada, kai jiems kokis nors melagis nebutus daigtus kalbedavo. Gyveno tuomet vienas nuskurdelis. Jis buvo geras ir darbsztus žmogus bet niekas jam nesiseke. Augina gyvulius ir mano — pralobs atsigaus. Visu gyvuliai sveiki ganosi o jo, kaip matai, suserga ir puola. Paseja javus, visu geri auga, džiugina žmoniu akis o jo ar visai nedygsta arba užauga toki menkucziai jog vargszas net seklos neatgauna. O jei uždera, kaip kad kitu žmoniu, žiurek, pasikels audra su ledais ir iszguldys jo szniureli, lyg jis vienas butu užresztas: kitu ne nepakliudys.

Vargo, vargo žmogus, visai sunyko, suliesejo, žmona ir vaikai badu mirszta, ner ko valgyt, ner kuo kunas pridengti. Ir sugalvojo žmogus tada:

— Dievas mane užmirszo ar gal neapkenczia kad mane viena tik nelaimes persekioja. Eisiu, parduosiu savo duszia nelabajam: vistiek žuti, pasikorus ar nusiskandinus. Geriau parsiduosiu, tai nors kelis metus patsai gerai pagyvensiu, žmona ir vaikai atsigaus.

Taip pagalvojas nutare eiti pas žinoma raganiu, apie kuri žmones kalbejo, kad jam patsai nelabasis esas kumas.

Kaip nutare taip ir padare. Nuejas pas raganiu iszpasakojo visus savo vargus, nelaimes ir praszo patarimo kas jam dabar daryti.

Iszklause jo senas burtininkas ir pagailo jam vargszo žmogelio.

— Pradek burti, — patare jis žmogeliui: — gal geriau seksis gyventi.

— Tai susimildamas, iszmokyk mane kaip tatai daryti.

Burtininkas atnesze jam knygele ir duoda.

— Vai, kad asz nemoku skaityt, — sako jam žmogelis: — nieko nepades man tavo knygele.

— Tau ir nereikia moketi, — atsake jam burtininkas. — Tik tu taip padaryk: paimk kaimyno arkli, kai niekas nematys, nuvesk ji miszkan ir pririszk prie medžio ten, kur tankiausia. Kai kaimynas ims jo jeszkoti ir negales surasti, tu nueik pas ji ir pasiulyk jam paburti. Nusimines kaimynas žinoma, sutiks. Tada tu paimsi szita knyga, pavartysi, nuduodamas kad skaitai ir pasakysi savo kaimynui: ''Tavo arkli pavoge vagis, nuvede miszkan ir pririszo ten ir ten prie medžio. Nakczia jis mano nuvesti ji svetimon szalin ir parduoti. Skubek, kol dar nesutemo.'' Žinoma, kaimynas nuejas, kur tu nurodei, ir ten surades savo arkli, tave gerai apdovanos ir prades manyti kad tu didelis raganius. Kai skaudes kam dantis, tu nueik ir pasakyk: Leisk, asz tau užkalbesiu. — Paimk duonos ar druskos, paszvegždek ir liepk ta duona ir druska dantis trinti. Jei dantis nenustos skaudeja, sakyk kad dar reikia kitaip užkalbeti ir daryk taip, kol tam žmogui dantys patys nustos skaudeja o jis pamanys kad nustojo todel kad tu užkalbejai ir vel tave apdovanos ir manys kad tu didelis raganius.

— Tai ir tu taip buri? — paklause jo žmogelis.

— Ir asz taip buriu, — atsake jam burtininkas: — tik tu niekam nesakyk, nes tada ir tau niekas nepatikes. Asz tave pamokinau, taves gailedamasis.

Žmogelis padekojo ir, parejas namo eme daryti kaip jam senis patare ir greitu laiku praturtejo ir visi žmones eme kalbeti kad jis esas didelis burtininkas ir jog patsai nelabasis jam tarnaujas. Visi labai ji gerbe ir net bijojo nes mane kad visa, ka kiekvienas žmogus daro ar kalba, jis visa žino.

Praturtejo žmogelis ir gyveno dabar kaip koks ponas. Nedirbo ir nevargo tik gere ir gardžiai valge nes žmones, nelaimen pakliuve, nesze jam ka tik turejo geriausio.

Gyveno tame kraszte galingas karalius. Kai jo tevas mire, jis paliko jam didele valstybe, stipria kariuomene, pilna iždine pinigu ir stebuklinga aukso žieda. Mirdamas jis insake sunui neszioti ta žieda visuomet ant pirszto ir niekuomet jo nenuimti.

— Atmink, suneli, — kalbejo jam tevas mirdamas: — kol ta žieda turesi, jokiu nelaimiu nei tu, nei tavo valstybe nepatirs. Didele szitame žiede galybe. Kol jis ant pirszto, prieszai tau baisus. Kad deszimti kartu butu galingesni, negu tu, vistiek juos nugalesi. Bet jei nustosi kada nors szito žiedo, tave apleis laime ir nustosi turtu ir savo valstybes.

Kaip savo akies lele dabojo karaliaus žieda ir niekados nenuimdavo ji nuo pirszto.

Viena tvankia vasaros diena panorejo karalius juroje pasimaudyti. Nusirenges jis jau buvo beeinas vandenin bet pagalvojo, kad jam besimaudant žiedas gali netiketai nukristi nuo pirszto ir žuti juros gilumoje. Karalius nusieme žieda nuo pirszto ir paliko pakraszteje. Iszsimaudes apsirenge ir nuejo savo dvaran o žieda ir pamirszo. Prisimine tik namo parejas. Tuojau, niekam nieko nesakydamas, nei isztikimiausiais tarnais nepasitikedamas, gryžo atgal ir ten žiedo neberado. Nusimine didžiai karalius ir liepe visiems žiedo jeszkoti bet niekas surasti jo negalejo.

Ilgai aimanavo karalius kad žiedo nustojo. Didžiausius turtus pažadejo tam, kuris suras ir surades jam atnesz žieda. Pas žynius ir burtininkus klause bet niekas jam nieko pasakyti negalejo. Sužinojo pagaliau karalius apie musu žmogeli kad jis moka visa atspeti, moka nurodyti kur randasi dingusis daigtas. Nusiunte karalius pas ji tarnus kad jis tuojau atvyktu ir pasakytu jam, kur dingo žiedas. Nusigando žmogelis kai atvyke karaliaus tarnai papasakojo kokiam reikalui karalius ji szaukia.

— Ar taip turiu mirti, ar taip turiu mirti, — mano sau žmogelis. — Kur asz ta žieda surasiu jeigu surasti ji negalejo didžiausi žymiai galvocziai. Reikia pratesti laikas, gal tuomet žiedas patsai susiras.

Ir nerodydamas baimes atsake žmogelis karaliaus pasiuntiniams:

— Vyksiu pas karaliu tik tuomet kai jis atsiuns man karieta kurioje jis patsai važineja.

Pasiuntiniai eme aiszkinti jam kad tai negalimas daigtas, kad apie tai jie net praneszti neiszdrys karaliui. Niekados dar nebuvo kad kas iszdrystu karaliaus nepaklausyti ir dar-gi statyti jam reikalavimus.

— Niekas nedryso o asz drystu, — atsake jiems žmogelis. O kai pasiuntiniai prigrase jam kad ji prievarta priversia nuvykti pas karaliu, jis atsake:

— Pameginkite tiktai. Nei vienas jusu namo gyvas nesugrysz.

Pagalvojo pasiuntiniai ir pabijojo prievartos panaudoti. Tokis didelis raganius, kuris net karaliaus nebijo, visko gali, ka panori. Geriau jo neliesti kad nelaimes iszvengus.

Pargryžo karaliaus pasiuntiniai nieko nepesze ir papasakojo ka reikalavo burtininkas.

— Gerai, — tare karalius: — pasiunskite jam karieta kurioje asz važineju. Bet jeigu nepanores dabar vykti, nukirskite jam galva ir atvežkite czion.

Nuvyko vel pasiuntiniai jau dabar su karaliaus karieta kaip burtininkas reikalavo ir pranesze jam ka liepe karalius. Mato musu žmogelis kad su karalium menki juokai, atsisedo ir nuvažiavo.

Kai tik atvažiavo in karaliaus rumus, tuojau nuvede ji pas karaliu.

''Tu manai kad esi toks didelis burtininkas — su karalium lygus. Tik tokioje nori karietoje važineti kurioje asz važineju. Asz tavo reikalavima patenkinau ir tau garbe didele suteikiau o dabar tu mano turi reikalavima patenkinti: turi surasti mano žieda. Paprastiems burtininkams asz žadedavau dideles dovanas o kai jie nesurasdavo, ramiai atleisdavau juos namo. Bet su tavim, kuris esi su karaliais lygus, visu burtininku karalius, taip pasielgti asz negaliu. Jeigu surasi mano žieda, gausi tiek turtu jog busi su manim lygus bet jeigu nesurasi, kaip kad kiti nesurado, liepsiu nukirsti galva.''

— Szviesiausias karaliau, surasti tavo žieda nesunku bet turi man duoti tris dienas laiko.

— Gerai, — atsake karalius: duodu tau tris dienas laiko. O kad tu nepabegtai, mane apgaves, gyvensi po priežiura mano rumuose.

Ir liepe ji nuvesti in aukszciausi bokszta ir ten uždaryti.

Eme ten žmogelis melstis nes žinojo kad jis žiedo jokiu budu surasti negales, net nenumano kaip ir kur jo jeszkoti. Meldžiasi visa diena iki vakaro o visi karaliaus rumuose mano kad jis buria, ten vienas kambaryje sededamas.

Kai sutemo, vienas tarnu, kurie buvo karaliaus žieda senai rade bet paslepe, sako:

— Eisiu pažiuret ka szis raganius ten daro? Ar negresia tik mums pavojus.

Antras tik nusijuoke.

— Tiek garsiu žyniu ir nei vienas neatspejo. Neatspes ir szitas, — sako trecziasis.

— Gal ir neatspes, — atsake pirmasis: — bet vis geriau pasiteirauti ka jis ten daro.

O tuo laiku musu žmogelis meldesi, ruoszdamasis mirti nes žinojo kad surasti žieda jis negali. Besimelsdamas girdi kad kažkas inejo kitan kambarin, atsargiai priejo prie duriu ir, turbut, žiuri per rakto skylute. Musu žmogelis pamane kad gal tai karaliaus budelis atejo ji nugalabinti bet atsimine kad praslinko tik viena diena ir lengviau atsiduso:

— Acziu Dievui, tik vienas o du dar liko...

Jis norejo pasakyti kad praslinko tik vienas vakaras o dar liko jam gyventi du vakaru. Bet karaliaus tarnas pamane kad jis pasakes jog atejas vienas nusikaltelis o dar du likusiu. Jis baisiai nusigandes nubego pas du kitu ir sako.

— Vai, szis viska žino. Kai tik atejau — ir rodos ejau taip tyliai, jog jis net ir iszgirsti negalejo — szis žynys ir sako: vienas jau atejo, dar du liko...

Kiti du nenorejo jam patiketi ir todel nutare kita vakara, kai visi suguls, nueiti ir paklausyti ka pasakys tasai uždarytas žynys.

Kai tik atejo antras vakaras, nuejo pirmasis su kitu.

Kai tik jie patylomis priejo prie duriu, musu žmogelis vel nusigando ir pamane kad atejo karaliaus budeliai ji nužudyti bet atsimine kad dar tik du vakarai praslinko todel atsiduses sako:

— Acziu Dievui, jau du, o liko tik vienas:

Nusidejeliai, iszgirde sziuos žodžius, nusigando ir nubege pasiszauke treczia ir sako:

Tikrai szis žynys viska žino. Vos tik priejome prie duru jis ir sako: jau du atejo, liko dar vienas. Kas mums daryti dabar?

Taresi, taresi ir nutare eiti pas žyni ir viska jam pasakyti. Gal jis pasigailes ju ir nežudys.

Kaip sumane taip ir padare. Iszklause ju musu žmogelis ir tare:

— Gerai, kad pasisakete. O jau asz norejau apie jus praneszti karaliui, tik laukiau nustatyto laiko.

— Kas mums dabar daryti? — klausia jie. — Kai sužinos karalius jis palieps mums nukirsti galvas.

— Karalius nieko nesužinos jeigu manes paklausysite. Man jus gaila nes asz turiu, kaip jusu netu, sunu ir todel asz noriu jus gelbeti.

— Klausysime ir darysime viska, ka paliepsi, tik gelbek mus, suszuko visi trys.

Jis paliepe jiems inraityti žieda duonos minksztiman ir inkiszti kalakutui gerken, kad jis ta žieda nurytu o paskui nupeszti tam kalakutui uodega.

Jie viska padare, taip kaip jiems buvo paliepes.

Suejo trys dienos ir szaukia karalius žyni kad pasakytu kur randasi jo žiedas.

— Na, — sako jisai: — trys dienos sukako, kaip tu praszei. Jeigu man nepasakysi kur randasi mano žiedas tai pamanysiu kad tu ne burtininku karalius bet apgavikas ir kaip su apgaviku, su tavimi asz pasielgsiu.

— Tavo namuose yra vagis kuris, patsai to nežinodamas, laiko tavo žieda pagrobes.

— Niekus kalbi. Kaip gali kas mano žieda pagrobti ir nežinoti kad yra pagrobes. Matau, tu nori tuszcziais iszsisukti žodžiais bet tau nepasiseks mane apgauti.

Eiva ten kur randasi tavo paukszcziai, — sako karaliui musu žmogelis o ten pamatysim ar tave apgaudineju.

Nuejo visi ten kur buvo karaliaus paukszcziai. Musu žmogelis apejo visus, apžiurejo, sustojo ties kalakutu kuris turejo nupeszta uodega ir sako:

— Szis kalakutas prarijo tavo žieda. Liepk ji papjauti ir pajeszkoti viduriuose.

— Pažiuresim — tare karalius ir liepe tuojau papjauti kalakuta ir iszskrosti jo vidurius.

Surado žieda. Nusistebejo karalius ir sako:

— Matau, kad tu tikrai daug žinai. Bet pirm negu tave atleisiu, turiu dar iszbandyti, ar tu tikrai esi toks gudrus kaip apie tave kalba.

Mat, karaliui pagailo pažadetu burtininkui turtu.

Nusivede ji karalius savo sodan, vaikszczioja su juo, klausineja, kokiu budu atspejo jis, kur karaliaus žiedas, kokiu budu jis ingijo moksla atspeti kur randasi dingusis daigtas... Žmogelis daugiausia tyli ir nieko neatsako o karalius vis daugiau ir daugiau klausineja bet kadangi žmogelis neturi ka sakyti tai karalius ima net pykti.

Bevaikszcziodami po soda, kai tik prieina prie suolelio, karalius liepia tuoj prisesti nes mat, vaikszczioti pesczias nepriprates tai greit pavargsta.

Bevaikszcziodamas, bekalbedamas mosterejo karalius ranka ir pagavo vabaleli o pagaves klausia musu žmogelio:

— Pasakyk, ka dabar turiu rankoje?

— Nelaimingas Vabaleli, kad patekai karaliaus rankon, gyvas neisztruksi, — atsiduses sunkiai ir nusimines tare musu žmogelis, manydamas kad vistiek karalius astebes ji nieko nenusimanant ir lieps nužudyti. Jis taip kalbejo todel kad jo pavarde buvo Vabalelis. Bet karalius, iszgirdes sziuos žodžius, net kruptelejo ir todel sugniaužе stipriai ranka. Kai atgniaužе ranka, vabalas tikrai buvo negyvas.

— Atspejai vel, — sako karalius. — Dabar padarysiu tau paskutini bandyma.

Taip tares, nusivede ji savo kambariuosna. Ten jis paliepe atneszti kiausziniu, padeti juos ant kietos kedes ir užkloti balta paklode. Kai visa buvo atlikta, jis privede prie kedes ir liepe žmogeliui atsisesti. O musu žmogelis nežinojo kad po paklode buvo kiausziniai. Bet jam inkyrejo vis sesdineti ir, be to, nuvargo laukdamas nelaimes.

— Tebunie greicziau, kas turi buti. Jeigu galas man, tai vistiek galas, — ir atsigryžes in karaliu piktai pratare:

— Kam tu mane, szviesiausias karaliau, vis sodini ir sodini, kaip viszta ant kiausziniu. Sesk patsai, jeigu nori o ne mane sodink!

Karalius pamane kad burtininkas vela atspejo. — Tai pavojingas žmogus, — mano jis — reikia su juom pabaigti. Mat, kaip žiauriai ir nemandagiai su manim kalbasi, dar kerszys man veliau.

Jis iszejo kitan kambarin ir paliepe tarnams:

— Kai szis raganius iszeis isz mano kambario ir eis pro szita, suimkite ji greicziau ir iszmeskit per langa.

O tai buvo trecziame aukszte ir karalius mane kad burtininkas mirtinai užsimusz, iszkrites isz tokios auksztumos.

Sugryžes jis sako burtininkui:

— Gerai, dabar gali eiti sau namo.

Musu žmogelis atsikele, padekojo karaliui ir jau rengesi iszeiti. Kai jis buvo arti duru, karalius ji sulaike ir juokdamasis paklause:

— Na, visa žinantis burtininke, ar tu žinai kada tu mirsi?

Žinau, — atsake jam žmogelis: — trimi dienomis anksczіau negu tu, szviesiausias karaliau.

Iszgirdes sziuos žodžius karalius baisiai nusigando nes patikejo kad žynys tikra tiesa pasakes. Jis sulaike ji, apdovanojo dvarais ir dideliais turtais, apstate ji tarnais ir sargyba, paliepe žiureti, kad nedirbtu tik lengvai gyventu, gardžiai valgytu ir saldžiai gertu. Karalius mane kad taip begyvenant jis ilgai gyvens, ir taip bus gyvas ir karalius.

Žmogus apsigyveno padovanotuose dvaruose, parsigabeno ten savo žmona ir vaikus, lengvai visi ten gyveno, nieko nedirbdami, vargo neragaudami, tik gardžiai valge, saldžiai gere, diena ir nakti linksminosi. Ir asz ten viena karta buvau, su jais gardžiai valgiau, saldžiai geriau. Nors per barzda varvejo bet gerklen nepateko...

VIRSZININKAS SIGNOLINIO KORPUSO.

Pulkininkas Juozas O. Mauborgne likos paskirtas virszininku signolinio korpuso Amerikoniszkoje kariuomeneje in vieta mirusio majoro James B. Allison. Pulkininkas Mauborgne yra isztarnaves daugeli metu kariuomeneje ir tarnavo Svietineje kareje.

PIRMININKE AMERIKONISZKO LEGIONO.

Mrs. Malcolm Douglas, isz Seattle, Wash., likos iszrinkta pirmininke Amerikoniszko Legiono ant ju paskutinio seimo kuris atsibuvo New Yorke. Ji apeme dinsta buvusios pirmininkes, Mrs. Oscar W. Hahn, isz Lincoln, Nebraska. In Moteriu Skyriu, Amerikoniszko Legiono, priguli tiktai motinos ir sesers buvusiu kareiviu kurie tarnavo toje kareje.

NAUJOS MIKALDOS KARALIENES PRANASZYSTES

Yra tai stebetina knygute nes joje randasi daug teisybes ir jau daug atspēta kas buvo pranaszauta, ir toliaus tos pranaszystes pildosi. Prisiuskite 25c. stempomis o gausite per paczta.

W. D. BOCZKAUSKO-CO., Mahanoy City, Pa.

TARADAIKA

Vienas kvailiukas,
Da ne senas vaikinukas,
Apie Filadelfija nusibostino,
Ir ten viena sesute pažino.
Prikalbino kad su juom važiuotu,
Nieko nesibijotu,
Nekentes daugiau varga,
Gaus gera darba.
Mergina važiuoti negalejo,
Ba drapanu neturejo,
Vaikams dave pinigu,
Kad nusipirktu reikalingu daigtu.
Na ir parvažiavo,
O kad ir darbo negavo,
Tai apspito jaunikiai,
Neženykliai,
Kada mergina su vienu kalbejo,
Kiti net isz piktumo drebejo,
Begerdami susivaidijo,
Ir musztis pradejo,
Su stiklais galvas susiskriode,
Per tai savo narsuma parode,
Pas vaita prova turejo,
Kur pusetinai užsimokejo.

* * *

Jau tieji Amerikoniszki komunistai,
Tai vyruti visai niekai,
Pinigus nuo tokiu reikia kavot,
Ba taikytusi pavogt.
Mat nevos už laisve kovoja,
Kol kito bobele neiszeikvoja,
Toji visko iszsižada,
Komunistui viska atiduoda,
Ir da vyro paima pinigus,
Ir pasilieka biednas žmogus,
Ir ka žmogelis gali pradet tada?
Ar tai vyrucziai gerai,
Toki Komunistu darbai?

* * *

Tiek to, tegul buna ir pede,
Vieni kitiems neapsileidžia,
Be tauriu ir dieliu krauja leidžia,
Sutemus, einant sulaikineja,
Kaip banditai užklupineja,
Užpuldineja ir ant moteriu,
Vakare namo einancziu,
Viena toki jau nusudijo,
Ant keliu menesiu pasodino,
Žmogus pinigu negali laikyt,
Turi in banka patalpyt,
Vagia vieni nuo kitu,
Ir neszdinasi po velniu,
Nuvažiuoja in kur kitur,
Ba pinigu tur.
Blogai dedasi tarpe mus,
O kas da toliaus bus?
Jeigu greitai neapsimalszys,
Tai tokius ant szaku pakabys.

LABAI GRAŽUS

LINKEJIMAI

DEL KALEDU IR NAUJU METU!

KOKIU da nebuvo Lietuviu kalboje ir busite užganedinti! Jaigu jumis patiks parodykite savo draugams. Prisiunskite $1, o aplaikyste

20 Labai Gražiu Linkejimu su Konvertoms.

Prisiunskite Money-Orderi arba pinigus per Registravota laiszka. Adresas:

W. D. Boczkauskas - Co., Mahanoy City, Pa., U.S.A.

Sieniniai Kalendoriai, po 25c.

ŽINIOS VIETINES

— Utarninke pripuola sukaktuves kada Kristupas Kolumbas atrado Amerika 1492 mete. Toji diena paprastai vadinama ''Columbus Day'' ir yra apvaikszeziojama tik nekuriose Amerikos valstijose.

† Senas gyventojas ir biznierius Vincas Supranaviczius, 536 W. Pine uly., po trumpai ligai mire praeita Ketverga popiet namie. Nuliudo tie, kurie ji pažinojo, nes buvo tai žmogus malonaus budo ir malszus savo gyvenime. Velionis gime Lietuvoje, turedamas 18 metu pribuvo in Amerika 32 metus adgal jeszkoti giliuko ir geresnio gyvenimo apsigyvendamas Mahanoy City kur užsidejo bizneli ir vede ji pasekmingai. Paejo isz Suvalku gub. Kalvarijos pavieto, Kumecziu kaimo, Kalvarijos parapijos. Prigulejo prie Szv. Juozapo parapijos. Paliko nuliudime paczia Veronika, ir sekanczius vaikus: Veronika Jenczauskiene isz Meizvilles; sunu Vlada; dukterys, Mare ir Alberta namie, ir dukteri vienuole Angelita, kuri randasi Grand Rapids, Mich., kaipo du anukus. Lietuvoje paliko senus tevelius, Adoma ir Jeva ir seseres Petronele Jenczuviene ir Ona Stulgiene o Mahanojuje seseri Magdalena Malažinskiene ant E. Pine ulyczios, kaipo ir broli ant W. South ulyczios. Laidotuves atsibus Utarninko ryta, 9-ta valanda, su trejomis Misziomis Szv. Juozapo bažnyczioje, bus palaidotas ant parapijos kapiniu.

— Joana Slavickiute, 5 metu mergaite, dukrele Haroldo Slavicku, 110 So. Catawissa ulyczios, praeita Ketverga likos skaudžiai sužeista per automobiliu, kuri vare Manuel Gomez, isz Frackvilles. Mergaite užbego ant kelio automobiliaus, kurio badai nemate. Szoferys geisdamas apsisaugoti nelaimes, pasuko automobiliu in medi, bet mergaite likos pagauta ir nuvežta in Locust Mountain ligonbute Shenandori.

† Nuliudo Mahanojiecziai netekia isz tarpo saves gerai žinoma ir guodojama gyventoja Ona Ardickiene, (Hardy), 901 E. Centre uly., kuri po keliu dienu ligos, mire 3 val. po piet, Locust Mountain ligonbuteje, Nedelioje. Velione po tevais vadinosi Tamulevicziute, gime Szuncku parapijoj, Suvalku gubernijoj, pergyvendama Amerikoj gal daugiau kaip 50 metu ir gime 80 metu adgal. Mahanojuj pergyveno apie 35 metus o jos vyras mire keturi metai adgal. A. a. Ona buvo malszaus budo motere, mielaszirdinga ir gera motina savo vaikams, inkvepdama in juos tikra Krikszczioniszka dvasia. Prigulejo prie Szv. Juozapo parapijos. Paliko sekanczius vaikus: duktere Ona Mockaitiene, mieste, Mare Kapuscinskiene (Cooper), Filadelfijoj; Margarieta Kriaucziuniene, mieste; Katre Kovalczik (Kull), Filadelfijoj; Adele Miller, mieste. Sunus: Alfreda, Kingston, Pa., Antana, Brandonville, Pa. Taipgi 15 anuku ir 3 pro-anukus. Prigulejo prie moteriu drauguves Szv. Ražancziaus ir Szv. Pranciszkaus Apasztalystes. Laidotuves atsibus Ketvergo ryta su bažnytinems apeigoms. Graborius Traskauckas laidos.

— Poni Helena Karaszauckiene, 17 S. Linden uly., likos nuvežta in Ashlando ligonbute ant gydymo sužeistos rankos, puldama trepais žemyn name.

— Franciszkus Elser, F. Mavrillo, Vladas Polikort, E. Adamski, J. Burauckas, Helena Doczkiute, Alberta Jakuboniute, A. Karkauckas ir Stasys Alekuneczia, visi isz Nutley, N. J., ana diena lankesi pas ponstva Jonus Doczkus ant 327 W. Pine uly.

— Badai vela kelios szeimynos iszvažiavo isz musu apylinkes in didesnius miestus jeszkoti geresnio buvio, nes czionais nera vilties, kad ateitu geri laikai.

— Plentas vedantis isz New Bostono in Frackville yra taisomas ir nebus užbaigtas už kokios sanvaites laiko.

SHENANDOAH, PA.

— Juozas Laukaitis, 317 E. Centre ulyczios, gydosi vietineje ligonbuteje nuo apdegimu kokius aplaike laike darbo butlegerineje skyleje kada eksplodavojo karbaidine lempuke, apdegindama ji skaudžiai.

— Lenkai abieju parapiju susitvere komitetus kurie valdys parapijas ir paskirs kiek kunigai tures imti už savo patarnavima: už szliubus, krikztus ir laidotuves.

— Važiuodami namo, apie pusiaunakti, Edvardas Valukeviczius ir Richard Cooney, abudu isz William Penn, susidure su trukiu ant skerskelio. Cooney likos sužeistas in galva bet Valiukeviczius iszliko sveikas. Pravažiuojanti automobilistai užtiko abudu ir sužeistaji nuveže in vietine ligonbute.

— Juozas Andruszkeviczius gydosi vietineje ligonbuteje nuo sužeidimu kokius aplaike laike darbo Packer No. 5 kasyklose.

Gilberton, Pa. † Andrius Czesnuleviczius, senas gyventojas ir gerai žinomas visiems, mire namie praeita Ketverga po ilgai ligai. Velionis gime Lietuvoje isz kur pribuvo apie 33 metus adgal, apsigyvendamas czionais kur dirbo kasyklose. Prigulejo prie Szv. Liudviko parapijos Meizvillej. Paliko paczia Marijona, dvi dukteres Ona ir Adelina, viena sesere Marcele Labadiene, Gilbertone, motina ir dvi seseres Lietuvoje. Graborius Romanas, isz St. Clair užsieme laidotuvems.

LaSalle, Ill. † Czionais atsibuvo laidotuves mirusio Mikolo Blaszkeviczius, 36 metu, isz namu jo motinos, ponios Mares Blaszkeviczienes, 1156 First uly., su pamaldomis Szv. Onos bažnyczioje, Spring Valley, kurias laike kunigas Albertas Rupszis. Velionis buvo gimes Spring Valley, persikraustydamas in La Salle su tevais, budamas mažu vaiku ir paauges veliaus iszsikrauste in Detroita kur dirbo Chrysler automobiliu dirbtuveje. Per ilga liga turejo pamesti savo užsiemima. Paliko dideliam nuliudime savo motinele ir viena sesute Margarieta Sullivan'iene, isz New Yorko, kuri sziuom laiku randasi ant mariu su savo vyru, plaukenti in Vokietija ant biznio ir nežino apie brolio mirti.

Reikia ir tai primyt kad velionio tevas mire 16 metu adgal o vyriauses brolis mire asztuoni metai adgal. Lai Dievas suramina nuliudusia szeimyna.

DARBO ŽINUTES

6,500 ANGLEKASIU ISZEJO ANT STRAIKOS

ANT STRAIKOS PRIGIALBET SAVO DRAUGAMS KURIE SEDI PO ŽEME.

Coaldale, Pa. — Praeita Petnyczia iszejo ant straikos 6,500 anglekasiu visoj Panther Creek aplinkineje, kasyklose kurios priguli prie Lehigh Navigation kompanijos, prigialbet 39 straikieriams, už savo tiesas, kurie užsispyre pasilikti po žeme 1,-252 pedas gylio, Coaldale kasyklose. Straika prasidejo staigai per 1,700 anglekasiu, kurie sedo in trokus ir automobilius ir nuvažiavo in Tamakve, Lansforda, Nesquehoning ir Seek, iszszaukti savo draugus kad pamestu savo darbus ir prisidetu prie ju. Po žeme straikieriai buvo prieszingi tam straikui bet draugai mane kad jeigu visi iszeis ant straikos tai kompanija greicziau iszpildys ju pareikalavimus.

Anglekasiu pirmininkas Brown, isz 7-to distrikto patare kad anglekasiai sugryžtu prie darbu nes yra pasirasze ant kontrakto su kompanija ir jog tasai straikas yra paniekintas ir neužtvirtintas per unijos virszininkus.

Moteres straikieriu ir kiti narei anglekasiu prisidejo prie tojo straiko ir drauge su vyrais nuvažiavo prikalbinet kitus ant pametimo darbu.

Pirmininkas Brown apreiszke straikieriams buk prezidentas Lewisas avede visa taji padejima in jo rankas ir jis tuojau susinesze su prezidentu kasyklu Warriner ant užbaigimo tojo nesupratimo. Kongresmonas Gildea, isz Coaldale, ejo drauge su anglekasiais prie kompanijos Shafto No. 7, 1932 mete, kad iszmelsti geresni buvi del anglekasiu.

STRAIKIERIAI SUGRYŽO IN DARBA PO 4 SANVAICZIU.

Philadelphia. — Po keturiu sanvaicziu straiko Brill Manufacturing Co., 1,172 darbininkai sugryžo prie savo darbu. Priežastis straikos buvo ta, kad vienas isz darbininku atsisake priguleti in ju unija.

ISZMETINEJA ANGLEKASIUS ISZ STUBU.

Daniel Boone, Ky. — Sterling Coal Mining kompanija pradejo iszmetinet 27 szeimynas isz savo stubu. Visos szeimynos yra anglekasiu kurie straikuoja jau kelis menesius. O kad dabar toji kompanija padare sutarti su nauja unija Independent, todel paliepe visiems žmoniems iszsikraustyt. Jau kelios szeimynos straikieriu likos iszmestos ant ulyczių su visais rakandais.

DARBININKAI PIRKO SAVO SKALBINYCZIA.

Spokane, Wash. — Straikieriai dvylikos skalbinyczių czionais sugryžo prie darbo bet ne in kitas dirbtuves, tiktai in savo. Visi 360 darbininkai, kurie priguli in Dry Cleaning Workers Union, nupirko savo skalbinyczia už $50,000. Puse straikieriu dirbs savo skalbinyczioje o puse pikietuos kitas skalbinyczias kuriose apszaukta straika.

Paskutines Žinutes

Hollywood, Calif. — Buvusis Angliszkas karalius, Duke of Windsor badai rodysis krutamuose paveiksluose czionais už ka aplaikys $100,000 ant meto.

Atlantic City, N. J. — John Lewis, prezidentas UMWA anglekasiu unijos, atvažiavo in czionais dalyvauti svarbiam posedyje kaslink unijos reikalu.

Gibraltar. — Apie 5,000 nežinomu kareiviu atplauke in Algeciras. Kokios tautos tieji kareiviai tai nedažinota bet manoma kad tai Italiszki liuosnorei kurie atplauke pasikeleliams in pagialba.

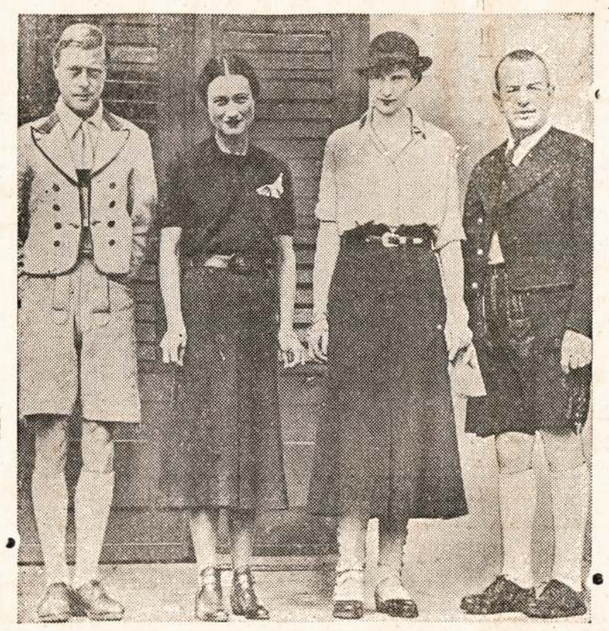

PRIBUS IN AMERIKA SU SAVO PACZIA.

Sztai paveikslas buvusio karaliaus Anglijos kuris padekavojo už sosta kad apsipacziuoti su Amerikoniszka moterele Simpsoniene. Po vinczevonei lankesi jie Bordsodivanka, Vengruose, svecziuodamasis pas Charles Bedeau. Dabar telegramai skelbia buk buvusis karalius, o sziadien žinomas tik kaipo grofas Windsor, pribus in Amerika ir badai apsigyvens ant kokio tai laiko Virginijoj kur jiems parengta vieta apsigyvenimui.

Baltimore, Md. † Praeita Utarninko vakara mire Ona Budrevicziene, pati Vinco Budrevicziaus. Apricz vyro paliko taipgi viena sunu Jona ir duktere Elena Hazard. Laidotuves atsibuvo praeita Petnyczia su apeigomis Szv. Alfonso bažnyczioje.

Skaitykite "Saule"

L. TRASKAUSKAS
LIETUVISZKAS GRABORIUS

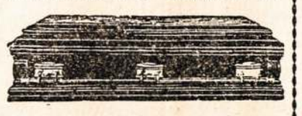

Laidoja kunus numirelius. Pasamdo automobilius del Laidotuviu, Krikształiniu, Vesieliu, Pasivažinėjimo ir t. t. Bell Telefonas 78.
520 W. Centre St., Mahanoy City

SENI KAREIVEI VIS MAŽINASI ANT KOŽNO SEIMO.

Madison, Wis. — Ant metinio suvažiavimo senu G.A.R. kareiviu kurie kovojo už laisve laike namines kares, vos du szimtai atvažiavo ant seimo. Kožna meta skaitlis tuju senu kareiviu mažinasi ir už keliu metu visi iszmirs. Ant szito paskutinio seimo atvažiavo ir seniausia dažiuretoja ligoniu, Alicija Cary Risley, 83 metu, isz Columbia, Mo., kuri yra paskutine dažiuretoja ligoniu kuri tarnavo laike namines kares ir kalbasi apie senoviszkus laikus su kapitonu Eugene Merrick, isz Los Angeles, Kalifornijos.

ISZ WILKES-BARRE IR APLINKINES

Kingston, Pa., † Petras Židonis, 63 metu amžiaus, 108½ Penn ulyczios, mire. Paliko paczia, dukteri ir broli. Velionis buvo geras parapijonas ir veiklus katalikiszku draugiju narys.

Plymouth., † Matas M. Narcum, 29 metu amžiaus, 575 Lee ulyczios mire. Paliko teva; motina mire 4 metai atgal; 5 brolius ir 5 seseris. Palaidotas Szv. Kazimiero parapijos kapuose.

Pittston., † Pittstoniecziams gerai žinoma Ona Rimiene, 49 metu amžiaus, gyvenusi 19 Meade ulyczios., Sebastopol. Nuliudime paliko vyra Prana Rima, tris sunus ir szeszias dukteris. Iszkilmingos laidotuves invyko Szv. Kazimiero bažnyczioj ir palaidotas parapijos kapinese.

Skaitykite "Saule"

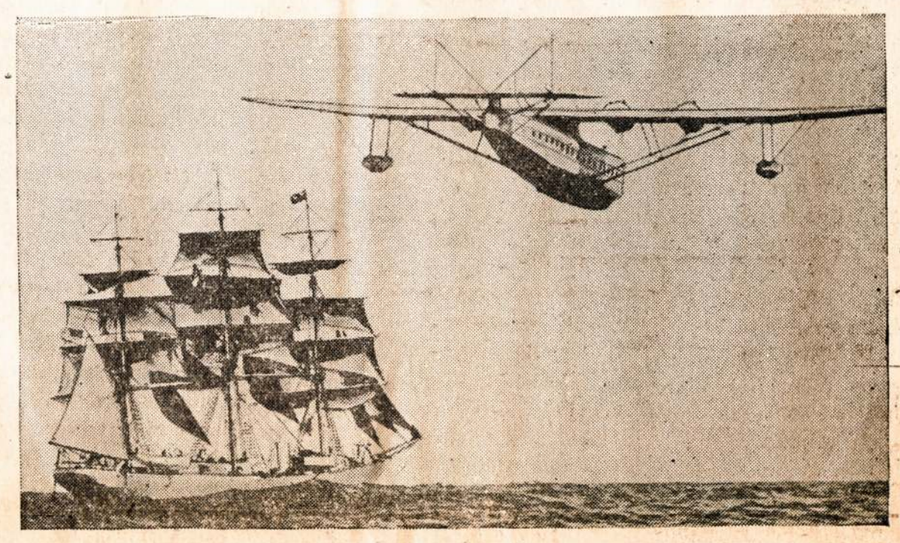

SZIADIENINIAI LAIVAI IR SENOVISZKI.

Pan-American Bermuda pasažierinis eroplanas kuris susitiko su žegliniu laivu ant Septyniu mariu, pasveikindamas ji kada leke isz Bermudos in New Yorka. — Ka pasakytu Kolumbas sutikes ant mariu toki orini milžina?

Gerai Susiprato

Sunelis adbego namo užduses ir jau ant slenksczio szauke in motina:

— Mamyte, jau tasai musu groserninkas dabar isz piktumo truks.

— Kodel? Kas jam atsitiko?

— Jo motere pagimde jam dukrele o jis jau per visa menesi turejo lange kortele su paraszu: ''Reikalingas vaikas.''

ANT PARDAVIMO.

Namas po Nr. 533 W. Mahanoy St., 16 pedu ploczio; tuojaus prie Lietuviszkos bažnyczios. Parsiduoda pigiai. Kreipkities in ''Saules'' ofisa.

Dr. T. Tacielauskas
Pirmutinis Lietuviszkas Dentistas Mahanojuje
Persikele in nauja vieta po adresu
30 E. Mahanoy St. Mahanoy City

666 sustabdo **PERSZALIMA ir KARSZTI** pirma diena **Galvos Skausma**
Gyduole-Tabletai. in 30 minutu
Mostis-Nusini laszai. Gausit aptiekose
Bandykite "Rub-My-Tism" linimenta

TUREJO TIK VIENA PORA KELNIU.

Szita porele szejo pasivaikszeziot prie pamario Kent, Anglijoj ir kokiu tai budu vyras perplesze sau kelnes o kad neturejo kitos poros todel vienatiniu budu buvo užlopyti kelnes. Atsigule ant pacziules keliu ir darbas buvo pasekmingai užbaigtas. Bet kas butu atsitikia kad butu adata paslydus ir indurus vyrui...

The UNION NATIONAL BANK MAHANOY CITY, PA.

Szi Banka yra Narys
Federal Reserve System
IR
Federal Deposit Insurance Corporation

Union National Bank
KAMPAS MAIN IR CENTRE ST.
MAHANOY CITY, PA.

Skaitykite "Saule"

C. F. REKLAITIS
Mahanojaus Isztikimiausis Graborius
:: Gabiausias Balsamuotojas ::

Geriausis Ambulance patarnavimas szioj apelinkeje. Bile kokiam laike; diena ar nakti. Visada turi pilna pasirinkima metaliszku ir kieto medžio Grabu. Laidoja numirelius pagal naujausia mada ir moksla.

Turiu pagialbininke moterems. Prieinamos prekes.

DU OFISAI:
MAHANOY CITY; 516 W. Spruce St.
Bell Telefonas 149
TAMAQUA, PA., 439 Willing Street
Bell Telefonas 538-J