A. Skuczas - Box 134

THE LITHUANIAN SEMI-WEEKLY SAULE (SUN)
PUBLISHED EVERY TUESDAY AND FRIDAY

An American Newspaper published in the Lithuanian Language, that circulates thruout the U.S.A., and Foreign Countries. Founded in 1888. Yearly Subscription: United States, $3.00; To Foreign Countries, $5.00. Advertising Rates on Application.

SAULE PUBLISHING CO.,
MAHANOY AND A STRS., MAHANOY CITY, PA. U. S. A.

SAULE
THE SUN

DU-KART SANVAITINIS LAIKRASZTIS "SAULE"
ISZEINA KAS UTARNINKA IR PETNCZIA

Prenumerata: Suvienytose Valstijose, $3.00 Metams;
Kitose Vieszpatyese, $5.00 Metams

Laiszkus ir Pinigus visados siuskite ant szio adreso:
SAULE PUBLISHING CO.,
MAHANOY AND A STRS., MAHANOY CITY, PA. U. S. A.

No.4 (ENTERED AT THE MAHANOY CITY, PA., POST-OFFICE AS SECOND CLASS MAIL MATTER.) MAHANOY CITY, PA. UTARNINKAS, 14 SAUSIO 1941 (JANUARY, TUESDAY 14 1941) V. L. Boczkowski, Publisher and Mgr F. W. Beczkowski, Editor. 52 METAS

Numirelis Sugryžo

SVIETINES KARES KAREIVIS SUGRYŽO NAMO PO 16 METU

Buvo Pripažytu Per Suda Už Mirusi — Sulaike Jo Turta Vertes $6,000 Ir Ketino Iszdalinti Ji Seserimis — Dabar Jam Sudas Sugražins Taji Turta

Philadelphia, Pa. — Petras Tamoszaitis, 56 metu Lietuvis, buvusis Svietines Kares kareivis, kuris buvo per suda pripažintas už "mirusi", sugryžo ant farmeles Delaware, kur dabar dirba ir nudžiugo pamates pirmutinius paveikslus ir lekenczius eroplanus ir dabar stengesi sugryžti in Filadelfija ant apsigyvenimo.

Tamoszaitis likos pripažintas "mirusiu" per suda, 1939 mete, kada jis dingo isz valstines ligonbutes Perry Point, Md., 1924 mete. Kada jis ana diena inejo pas advokata, ten ji pasveikino jo dvi sesutes ant ko jis atsake: "Kaip einasi?"

Buvo tai jo dvi sesutes, Monika Varniene, 1419 S. Phillip uly., ir Rože Norkuviene, 246 Dickinson uly., kuriu jis nebuvo mates per 16 metu, kurios su nusistebejimu žiurejo ant barzduoto žmogaus bet pažino ji tuojaus ir szirdingai pabucziavo.

Kada Tamoszaitis dingo, sudas sulaike jo turta vertes 6,000 doleriu ir ketino iszdalinti ji seserimis jeigu Tamoszaitis neatsirastu ant paženklinto laiko. Dabar jam sudas sugražins taji turta.

Virszininkas isz kariszko bjuro pribuvo czionais paimti jo pirsztu antspaudas ir jeigu susilygins su antspaudoms kurios buvo paimtos nuo jo pirsztu laike kada inženge in kariuomene per Svietine Kare, tai turtas bus jam sugražintas.

Kur per taji laika Tamoszaitis buvo lai pats neatsimena ir gal neteko minties, keliaudamas po visa Amerika pakol jam mintis staigai vela sugryžo ir susivienijo jis su savo sesutems.

Isz Amerikos

DUONKEPTUVES ARESZTAVOTOS

Už Pakelima Prekiu

Philadelphia, Pa. — Valdžia isztyrinejo kad czionaitines duonkeptuves susitare pakelti preke ant duonos. Vienuolika dideliu duonkeptuviu jau likos pastatytos po aresztu už taji suokalbi ir apie 32 virszininkai tuju kompaniju likos pastatyti po kaucija ant teismo. Kompanijos be jokios priežasties pakele preke ant duonos nuo vieno lyg triju centu.

Kareivei Serga Szkarlatina

Fort Dix, Md. — Tarp czionaitiniu prasiplatino szkarlatinos liga per ka visa kempe likos kvarantuota. Visiems kareiviams uždrausta apleidinet abaza ir neinleidžia jokiu sveczių atlankyti kareivius.

Nusižude Lietuvys

Montello, Mass.— Czia buvo rastas savo virtuvej nebegyvas Jonas Juodaitis, 72 metu amžiaus Lietuvys, nuo 115 Ames uly. Virtuves pecziuje buvo atsukti trys gazo kranai ir kambarys buvo pilnas gazo. Dr. Budreckis nusprende kad Juodaitis nusižude pats.

TIKRAS AMARAS UŽEJO

Ant Straiku

New York. — Po visa Amerika užejo tikras amaras visokiu straiku pakurstytu per visokius darbininkiszkus agitatorius. In tai dabar insimaisze kongresas ir tyrines priežasti tuju straiku ir kas juos inkurineja. Filadelfijoj, laivu dirbtuveje, straikuoja keli szimtai darbininku; Flint automobiliu dirbtuveje General Motors, keli tukstancziai straikuoja o Chicagoj 4,000 darbininku sutiko sugryžti adgal in darba po kersztu. Ir beveik visose dalyse sklypo užstojo ir kerszina darbininkai straikais, kas daug sulaiko visokius valdiszkus kariszkus kontraktus del valdžios.

NUŽUDE PACZIA

Kad Palengvinti Jos Kentejimus

Kansas City, Kans. — Johan Rockwell, 64 metu, virszininkas czionaitines geležkelio kompanijos, nužude savo 62 metu paczia Elzbieta su kuria pergyveno 39 metus. Motere sirgo neiszgydoma liga daugeli metu ir melde jo kad ja nudytu ir palengvintu jos kentejimus todel ant galo sutiko ant jos meldimu, nuszaudamas ja kada ji miegojo.

TURKIJA APSZAUKS KARE

Jeigu Vokiecziai Pereitu Per Upe Danuba --- Graikai Peme Tepeleni Su Didelems Bledems

ANGLIKAI SUPLIEKE ITALUS AFRIKOJ

Italai Paskandino Angliszka Laiva

Istanbul, Turkija. — Kare gali prasiplatint lyg Balkanu greitu budu todel Turkija iszszauktu kare Vokiecziams jeigu tieji stengtusi perkelti savo kareivius per upe Danuba in Bulgarija. Rusija vela užginczina, kad dave pavelinima Vokiecziams eiti in Bulgarija per jos rubežius. Jeigu Vokiecziai tai padarytu tai Turkija tuojaus iszszauktu kare prieszais Vokietija.

Tuom laik Albanijoj Graikai paeme dideli miesta Tepeleni. Italai bega isz tos aplinkines palikia daug kariszko materijolo. Daug užmuszta tame muszyje ir sužeista.

Afrikoje Anglikai suplieke Italus ir paeme Tobucha. Libijoj suszaude keliolika Italiszku eroplanu.

Italai vela skelbia buk ju submarinas paskandino Angliszka laiva, kuris tuojaus nuskendo. Vokiecziai taipgi skelbia buk paskandino du Angliszkus laivus.

Washingtone atsibuvo kaiszkas posedis idant parengineti apsaugas del gyventoju didesniuose miestuose kur galetu pasislept laike bombardavimo per neprieteliu eroplanus. Ar-gi tas ženklina kad Amerika tikrai tikisi užklupimo eroplanu, isz užmario, ant musu didesniu miestu, jeigu jau pasirengineja ant tokiu apsaugu del gyventoju?

Bombos Užmusze Italiszka Vienuole

Hongkong, Kinai — Vienuole Marie Dessi, Italijonka, perdetine Szv. Juozapo ligonbutes Waichow, 50 myliu nuo czionais, likos užmuszta o szeszios kitos vienuoles likos sužeistos kada Japoniszki kareiviai pradejo bombarduot tenaitine prieglauda del Kiniszku Krikszczioniu. Apie du szimtai Kiniecziu likos užmuszta ir tiek sužeista.

Japoniszkos bombos taipgi paskandino keturis laivus su daugeliu žmoniu. Szv. Juozapo bažnyczia ir Italiszka misija likos sunaikintos per Japoniszkas bombas.

Czeku Amunicijos Dirbtuve Iszneszta In Padanges

London. — Didele Vokiszka amunicijos dirbtuve Polickoje, Moravijoj, likos iszneszta in padanges. Buvo tai viena isz didžiausiu amunicijos dirbtuviu, Czekoslovakijoj, kuria valde Vokiecziai. Eksplozijoje žuvo daugiau kaip 80 darbininku ir aplinkinei namai likos suardyti per eksplozijos smarkuma.

Prezidentui Pavelinta Daryt Kaip Jis Nori

Washington, D. C. — Prezidentas Rooseveltas aplaike nuo kongreso pilna ingaliojima ir valia daryti kaip jam patinka prigialbejime vieszpatystems kurios yra prietelingos Amerikai ir joms prigialbet visame. Žodžiu, prezidentas tures valia parduoti ir szelpti kariszkais materijolais Anglija, Graikija ir kitus sklypus kurie reikalauja tojo materijolo.

Italija Iszduoda Kas Sanvaite Po 40 Milijonu Doleriu Ant Kares

Rymas. — Valdžia ana diena apskaite buk Italija iszduoda kas sanvaite po 40 milijonu doleriu ant vedimo kares. Gyventojai nusistebejo tokiu iszdavimu nes patys kenczia visokius nesmagumus isz priežasties kares ir labai ant valdžios rugoja.

VELA INLEIS IN AMERIKA 386 LIETUVIUS

Washington, D. C.— Lietuvos kvota invažiuoti Amerikon esanti atidaryta. Ja gali pasinaudoti Lietuviai užsienyje, kurie gali savo kilma inrodyti dokumentais ir patenkina kitus Amerikos konsulatu reikalavimus.

— Amerike pasiuva daug maiszu nes po 1,350 maiszu sunaudoje kas minuta. Maiszai yra naudojami del bulviu, vaisiu ir kitokiu pareikalavimu kur maiszai yra reikalingi.

Graikai Paeme Klisura

Atenai. — Kada visa Graikija džiaugesi paemimu keliu svarbiu vietu Albanijoj, žinia atejo buk Graikai turejo dideli pasisekima paemime miesto Klisura kuri laike Italai po savo valdžia. Klisura randasi netoli Valonos isz kurios Italai pradejo begti in saugesne aplinkine.

Bombos Snuaikino Visa Miesteli

Singapore. — Miestelis Sisophan, 20 myliu nuo Francuziszziszko-Indiszko rubežiaus, Combodoje, likos visiszkai sunaikintas per bombas per Siamiszkus lekiotojus, kurie taipgi instojo in kare prigialbet Graikams ir Anglikams. Daug žmoniu užmuszta ir sužeista, bledes milžiniszkos. Miestas beveik visas sudege po bombardavimui.

Trumpos Žinutes Isz Europines Kares

Berlinas. — Angliszki eroplanai vela bombardavo Berlina ir aplinkinius miestus padarydami daug bledes ir užmusze skaitli žmoniu. Ugnys kilo po miestus kuriuos bombardavo ir daugelis žmoniu žuvo liepsnose.

London. — Londonas taipgi likos bombarduotas per Vokiecziu bet padare tik mažas bledes. Bombardavimas tesesi tik trumpa laika.

Rymas. — Italai prisipažysta kad Anglikai padare dideles bledes Italiszkuose miestuose, kaipo ir likos užmuszta daugelis žmoniu ir keturi miestelei likos visiszkai sudeginti.

Vokiecziai Aploikys Maista Isz Rusijos

Berlinas. — Rusija sutiko maityt Vokietija su visokiu maistu už Vokiszkus iszdarbius reikalingus ant ukiu ir už kariszka materijola. Vokiecziai buvo priversti jeszkoti pagialbos nuo Rusijos nes isz niekur negalejo gauti maisto ne grudu.

— Tosios mažos lempukes kokios yra naudojamos automobiliuosia yra dirbamos kas minuta po 275 lempukes.

Pirmutinis Paveikslas Isz Graikiszkos Kares

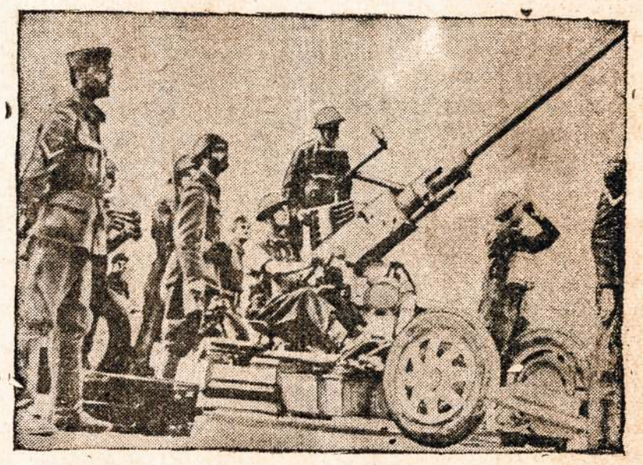

Szitas paveikslas yra pirmutinis kokis buvo prisiunstas in Amerika, kuris parodo Graikus su Anglikais, kuris buvo nutrauktas ant salos Gretos, Italijoj. Szitie kareiviai szaudo Italiszkus eroplanus. Sala Greta yra naudojama per Anglikus kaipo stotis eroplanu užklupancziu ant Italu.

DARBININKAI SURADO $20,000

Bet Tures Sugražinti

Pueblo, Colo. — Senam name "Miner's Rest" kuris kitados buvo hoteliu, darbininkai surado 20 tukstancziu doleriu. Dažinoja apie tai gimines mirusio locnininko, Fredo Lupton, uždejo areszta ant pinigu kurie randasi bankoj ir dabar eina teismas ant atgavimo surastu pipigu.

Apie 60 metu adgal Ralph Lupton pribuvo isz Anglijos ir apsigyveno czionais. Pastate hoteli ir gyveno jame lyg 1915 meto. Lupton mire staigai neiszreikszdamas savo giminems kur buvo paslepes savo turta. Po jo mireziai nama nupirko Rex Mining kompanija in kuri insikrauste supredentas kasyklu ir pradejo ji pertaisinet pagal naujo budo. Darbininkai pleszdami sienas ir grindis, užtiko puodus po visa nama kuriuose radosi auksas ir sidabras. Darbininkai pasidalino pinigus užlaikydami slaptybeje savo radini.

Ne ilgai slaptybe surasto skarbo užsilaike nes vienas isz darbininku neužganadintas isz savo dalies iszdave viska. Szeimyna dažinojus apie tai, uždejo areszta ant pinigu ir kovos ant atgavimo 20 tukstancziu doleriu.

Turtas Senoje Komodoje

Newburg, N. Y. — Kupczius senu rakandu ana diena važiuodamas pro tula farmerio nama, sustojo ir nusipirko sena komoda už du dolerius, kuri kitados prigulejo prie mirusios senos moteres. Atsivežes sena komoda, pradejo ja peržiurinet ir surado vienam stalcziuje bleszine nuo tameicziu, pilna senu bumaszku. Kiek ju ten radosi tai apie tai užtylejo.

Skaitykite "Saule"

NEBASZNINKAS PRAVERE AKIS

Atsiduso Ir Vela Numire

Fitchburg, N. Y. — Simon Lonfeld mire nuo miegamosios ligos ir likos paszarvotas pagal Žydu paproti, prie jo likos paskirti keli žmones kad sedetu prie lavono. Nebaszninkas gulejo per 24 valandas negyvas, kaip daktarai pripažino.

Diena priesz laidotuves sargai prie nebaszninko patemino kaip lavono akys praviro. Sargai suszuko: "Simonas yra gyvas." Pribego prie lavono, paeme ji už ranku ir persitikrino kad rankos nesustingia o lavonas gilei atsiduso.

Paszaukta daktarus kurie isztyrinejo padejima mirusio ir nutare kad tikrai yra negyvas bet Žydelei nenorejo tam tiket ir pertrauke laidotuves da tris dienas o kada Simonas jau neatgijo, žinojo kad tikrai yra mires.

Ka Vyras Uždirbo Tai Motere Praleido

Reading, Pa. — Pacziule Beno Foster apskunde savo prisiegeli kad jis jai neduodavo pinigu ant pragyvenimo, bet kada vyras stojo priesz sudžia tai jis papasakojo del ko negalejo iszmaityt savo pacziule. Vyras darode sudžiui buk jo pati praleisdavo kasdiena po kelis dolerius ant aiskrymo ir kendžiu o vaikai neturejo ka valgyt ir beveik nuogi vaikszcziojo po ulyczias. Sudžia daves gera pamokinima moterei, liepe jai apmalszyt savo nora ant valgymo saldumynu ir geriau dažiureti vaikus ir nama.

— Kanada turi 23 tukstanczius visokiu kromu kurie daro biznio kas minuta ant 700 doleriu.

— Amerikas iszdirba storos popieros del visokiu baksu kas minuta po 20,000 svaru.

Kas Girdet

Martinas Trotman, farmeris isz Missouri, likos uždarytas kalejime ant pasiskundimo jo 17 metu dukreles, buk jis ja pardave kokiam tai Robertui Gaitzen, užmokedamas jos teyui doleri už kožna svara — viso 115 doleriu. Kada Galitzen atejo pasiimt savo nupirkta gyvaji tavora, mergina nenorejo eiti su juom nes ji nemylejo. Tevas per tai labai užpyko. Senis privalo aplaikyti 115 rimbu ant pecziu kas sanvaite per visa meta už toki pasielgima ir neprivalo užmirszti norints jis yra bjaurus verszis bet varginga miergaite ne yra parsziukas idant ja svarais pardavinetu.

—::—

Daugiausia senjaunikiu ant svieto randasi Suv. Valstijose kaip parodo paskutinis suraszas gyventoju. Pagal surasza tai czionais randasi kandidatu in luoma moterystes daugiau kaip deszimts milijonu arba ant kožno szimto merginu pripuola 120 jaunikiu. Daugiausia ju randasi vakarinese dalyse valstiju.

Nera ko stebetis kad isz Europos rengesi milijonai merginu pributi in Amerika jeszkoti sau vyru. Tegul tieji jaunikei pribuna in Mahanoju o suras sau mergina kokia panores nes ju czionais randasi visokiu.

—::—

Dvylika jaunu merginu isz Austin, Teksu, sutvere nepaprasta kliuba kuri užvardino ''Teisingystes Kliubas.'' Nares tojo kliubo laikysis tiktai teisybes ir nieko ''nevynios in bovelna.''

Ant pavyzdies paimsime, jeigu viena isz tuju merginu bus perstatoma kokiam jaunikiui o jeigu nepatiks tai vietoje atsakyt jam: ''Malonu man tamista pažinti'' tai atsakys: ''Gailiuosiu labai, bet tamistos nenoriu pažinti nes turi kreiva nosi, esi žvairas ir kreivakojis'', ir taip panasziai.

Ar tik merginos neužsitrauks ant saves neapykanta žmoniu o gal ir in kalejima pateks už taja teisybe. Juk sziadien ant svieto nesiranda teisybes — visi meluoja!

—::—

Sziadien visi geidžia buti iszmintingais! Ir tasai, kuris kaimo mokykla yra užbaiges, nori buti ''mandresnis'' kaip tas, kuris pabaiges yra universiteta. Tas, kuris yra paragaves truputi ''mokslo'' garsinanczio per kokius ten agitatorius—Komunistus, tai jam nuduoda kad jau yra pabaiges visas svieto mokyklas.

Tokio žmogaus reikia gailetis nes tai kvailiauses sztamas ''mandruju'' kuris viska žino ir nesiduoda save perkalbet iszmintingam žmogui.

—::—

Pana Edna Stonewell, isz Filadelfijos, apskunde Ferdinanda Cummings, isz to paties miesto kad nedalaike duoto žodžio apsipacziuoti su ja, už ka apskunde ji ant deszimts tukstancziu doleriu. Ju meile prasidejo dvideszimts metu adgal. Teismas pasibaige su taja pasekme kad sudžia pripažino panai Ednai po penkis dolerius už kožna praleista meta panystos per ka pasidaro isz viso szimtas doleriu.

—::—

Ne tiktai Faszistiszka Italija dabar tures beda su penkta kolumna bet da arszesne beda laukia Hitlerio, visuose sklypuose per ji užgriebtus. Sziadien gyventojai tuju užgriebtu sklypeliu tveria dabar penkta kolumna priesz Vokieczius.

Iszlaimejo Hitleris su pagialba tuju kurie isz vidurio prigialbinejo jam, dabar isz tu pacziu sklypeliu daro slapstingus suokalbius priesz Hitleri. Lenkijoj, Norvegijoj, Czeko-Slovakijoj, Holandijoj, Francijoj ir Belgijoj o net ir Rumunijoj ir Jugo-Slavijoj sabotizmas vieszpatauja drucziai. Yra tai tiktai maža dalele to, kas prisiartina kada Vokieczams paslys koja ant kariszku fruntu. Tada tai Hitleris supras ir atjaus ant savo skuros kas tai per Judosziszka yra toji penkta kolumna.

Ateis eksplozija kuri iszniesz visa vilti neparedko Vokieczių Europoje. Atsilyginimas kokis ateis tada ant Vokieczių ir Italu bus gerai užsitarnauta bausme tuju žveriszku diktatoriu nes sziadien ne tik Italijoj kyla debesei neužganadinimo bet ir visoje Vokietijoj nes gyventojams tuju sklypu nubodo kares isz kuriu jokios naudos neturi tik godumas kad tureti svietiszka galybe.

—::—

Sztai pasakele kuri duoda mums gera pamokinima:

Senas ukininkas ejo su stubelninku vakaro laike per girria namo ir sztai pasitiko su didele meszka. Ukininkas nespejo prasiszalint ir ant jo pirmutinio meszka užklupo ir parsimetus eme terioti žmogeli o ukininkas, negaledamas isz jos glebio isztrukt, pradejo szaukti varguti, kad ji gialbetu isz meszkos mirtino glebio. Tasai, paemes drasa, szoko ant meszkos o turedamas kirvi ir szakes, kelis sykius dave su kirviu o ant galo su szakems dure meszkai in vidurius. Kada ukininkas, pakiles nuo žemes, pamate negyva meszka, pradejo koliot ir rugot ant varguczio, kad meszkos skura sugadino ir kad ji dabar jokios vertes neturi, vadindamas ji kvailiu, balvonu ir t.t.

Toji pasakaite duoda mums prikloda jog kada žmogus bedoje tai tada jis gatavas visiems pasiaukot ir pulti in kojas, kad tiktai ji gialbetu o kada lieka iszgialbetu ir nuo nelaimes buna liuosas, tai tuojaus pakelia nosi augsztyn ir tam, kuris ji gialbejo vietoje szirdingai padekavot, pradeda jam iszmetinet ir kožna skatika rokuot.

Taip lyginai, kaip tas ukininkas, guledamas po meszkos letena prasze: Steponuk, broliuk, gialbek! o kada isz po meszkos iszlindo, gailavo skuros ir visaip ant Stepono pludo. Tokis tai žmogiszkas budas, vis už gera piktu užsimoka.

—::—

Suvienytu Valstiju valdžia intaise akyvas naujas maszinas del spausdinimo paczteniu markiu. Viena isz tuju maszinu atspaudo, uždeda klijus, iszdžiovina, daro skylutes ir rokuoja keturis milijonus markiu ant dienos. Prie maszinos stovi tik du darbininkai. Kitados reikejo ant atspausdinimo keturiu milijonu markiu, 40 darbininku ir tiek drukuojamu masziniu kožna diena.

Neužilgio maszinos gal iszstums visiszkai darbininkus nuo visokiu darbu

Amerikoniszkas Ambasadorius Iszplauke In Francija

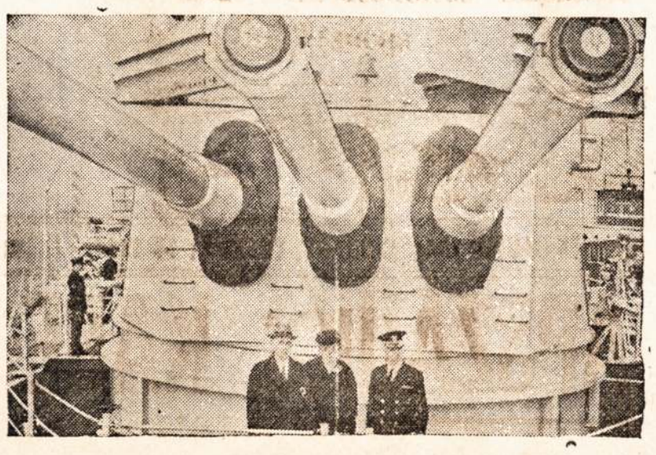

Ant szito kariszko laivo isz plauke ana diena admirolas William D. Leahy, in Francija, apimti savo dinsta. Drauge su juom keliavo ir jo pati. Paveikslas likos nutrauktas kada laivas iszplauke isz Norfolk, Va. Kapitonas laivo Johnson stovi szale. Ambasadorius pribuves in Francija susirgo szalcziu ir turejo atsigulti in lova.

Aplinkineje Cerignola, Talijoj, randasi dvarelis kuriame niekas negalejo gyventi per szeszis metus. In taji dvareli per tuos metus visi perkunai trenkdavo nedalypstedami visai kitu aplinkiniu namu. Gyventojai tikejo buk dvarelis yra užkeiktas nes jame likos papildyta kelios baisios žudinstos todel in ji trenkdavo perkunai kaipo bausme Dievo. Gyventojai prasergedavo žmonis idant dvarelio niekas nerandavotu nes jame atsitinka baisenybes.

Ant galo ''užkeikimas likos iszaiszkintas: Priežastis nuolatiniu perkuniszku trenksmu in dvareli buvo ta: dvarelis stovejo ant vietos kur po virszunei žemes radosi daug varines rudos kuri pritraukinejo elektrika prie saves. Tasai suradimas nustebino visa miesta o locninikas pardave dvareli ir aplinkine žeme už puikia suma pinigu del fabriko vario.

ISZ LIETUVOS

Automobilistas Užmusze Kauno Policijanta

Kaunas.— Važiuodamas girtas automobilium isz czionais gyventojas Kazys Martinionis užmusze Vytauto prospekte policianta Petra Banioni, kuris tvarke važiavimo automobiliu. Banionis paliko paczia ir tris mažus vaikus.

Tarybu Lietuva raszo: Kad reikia paskelbti kova su girtavimu. Taipgi raszo kad szimtai darbininku Szancziuose, Aleksote, Vilijampoleje, Žaliajame Kalne ir net miesto viduryje vakarais sutinkami smarkiai insigere, triukszma kelia. Nemalonu ir skaudu tai sakyti nemalonu tai matyti, bet nemaloniausia, kad taip yra. Laikrasztis siulo, kad reikia nustatyti invyki, iki kokio laipsnio žmogui leisti vaiszintis. Inmonių vadovai netur pro pirsztus žiureti in savo darbininku pasivelavima ateiti in darba, del to, kad jis dar nespejo iszsipagirioti. Tuo labiau negali prileisti, kad in inmones ateitu girti.

Pardave Marszkinius Žydui, o Lietuviui Ne

Vilkaviszkio darbininkas Merkszaitis piktinasi Tarybu Lietuvos skiltyse, kad ''darbininkams skirta valanda susirinkome in Žiedo fabrikos parduotuves. Merkszaitis papraszias marszkinams tris metrus medžiagos, bet pardavejas Chazanas man tik du metrus sutiko parduoti. Papraszíau gatavus marszkinius, atsake: nera''. O kitam pirkejui marszkinius pardaves. Be abejojimo, Chazanas pardave marszkinius Abramsonui, (Žydas), o Lietuvis darbininkas isz dvieju metru materijolos gali tik pora rankoviu pasisiudinti.

NEPAPRASTI ATSITIKIMAI, BET TEISINGI

New York.— Geriausias studentas kuris užbaige su garbe moksla raszybos yra James Wertmann, 16 metu vaikas be ranku kuriu neteko automobiliaus nelaimeje, aplaikydamas už tai 10 tukstancziu doleriu su kuriais lavinsis tolimesniam moksle.

Huntington, Pa. — Frances Jennings noredama parduoti arkli, patalpino laikrasztije apgarsinima ant kurio atsirado kupczius. Kada žmogus atejo pirkti arkli, Frane pažino jame savo dingusi vyra kuris ja apleido 15 metu adgal, manydama kad jis yra mires. Dabar porele gyvena linksmai.

Royalton, Mass. — Kunigas J. M. Kinder, rado ant pastoges sena knyga kuri radosi jo szeimynoje per tris szimtus metu. Buvo tai knyga po vardu: 'Atsiliepimas in Netikinczius!' Toji knyga sziadien yra verta 20 tukstancziu doleriu.

Little Rock, Ark. — Pearce Watkins, kuris ne turi abieju koju, likos areztavotas už greita važiavima automobilium.

Phoenixville, Pa. — Marvin Dubois, szoferis autotroko, pamete savo darbdavio 1,648 dolerius kuriuos surado turtingas žmogus ir atnesze pinigus in jo nama. Rades Dubois szeimyna varge, pakviete visus atsilankyti pas ji ant dvieju sanvaicziu in Pocono kalnus.

St. Paul, Ill. — Kada sudžia užklause Petro Moyer del ko nepaima persiskyrimo nuo savo bjaurios paczios tai žmogelis atsake: ''Bijau ponas sudžia, idant vel nepasiliktau kvailiu ir kitu syk neapsipacziuotau; geriau gyventi su ta ragana.''

Isz Visu Szaliu

UŽMUZE MERGINA

Kuri Kentejo Nuo Sužeidimo

Harforsfod, Anglija. — Sudas czionais perkratinejo akyva teisma apie užmuszima merginos, per vedusi vyra, kuri save mirtinai pažeido su revolveriu tiksle savžudinstos.

Vyras iszsiaiszkinejo tuom, kad mergina radosi mirsztanczíam padejime ir melde jo, kad pabaigtu josios kentejimus per nuszovima jos.

Sudas paliuosavo Edmunda Pearson, 37 metu, kuris užmusze ta mergina, Elma Elks, 20 metu amžiaus. Už ta geradejista Pearson persedejo kalejime kone meta laiko. Gydytojai pripažino laike teismo, kad merginos žaidulys, kuri pati sau pasidare, buvo tokis, kad butu gyvenus tik keles dienas.

NUŽURETA UŽ RAGANYSTA

Likos Nužudyta

Sevilla, Iszpania.— Alicenta Truillo, sena kaimuote isz kaimelio Olivenza, likos isztraukta už plauku isz savo vargingos bakuželes per indukusia myne žmoniu ir sudeginta už kaimo. Jos vienatiniu prasižengimu buvo tas, kad prigialbinejo serganczíams kaimuocziams laike ligu, o kada josios patarimai ir gyduoles nepagialbejo, tada pradejo užmetineti jai, kad yra ragana.

Gal niekur nesiranda tiek lengvatikiu, tamsunu ir tikinczíu in visokias raganystes kiek randasi tokiu Iszpanijoj, o tai del to, jog mažiausia tenais randasi žmoniu, kurie ne turi jokio mokslo. Ner ko stebetis, kad tamsumas taip vieszpatauje tenais.

Barbariszkas Pasielgimas Tevo Su Vaiku

Santiago, Kuba. — Semion Natchases, asztuoniu metu vaikutis, atejas in policijos stoti, parode virszininkui baisius žaidulius kokius jam uždave jo tevas. Vaiko rankos buvo baisiai apdegintos, kurias tevas priverstinai uždejo ant pecziaus.

Yra tai vienas isz bjauriausiu pasielgimu tevo su savo vaiku, ir nedorelis turejo pastatyti kaucija lyg teismui.

Vaikutis likos atiduotas po globa labdaringos drauguves, kuri stums teisma lyg pabaigos kad toki žveriszka teva nubausti.

Ateme Prieglaudas

Ukmerges apskr., nesenei buvo atimtos isz Krikszczioniu szios prieglaudos: Ukmerges mieste esanczia prieglauda, Kavarsko Szv. Vincento de Pauliaus prieglauda, tos pat organizacijos prieglaudos Kurkliuose, Liduokiuose, Giedraicziuose ir Musninkuose, taipgi Gelvoniu Krikszczioniu Draugijos prieglauda.

BALSAI MUSU SKAITYTOJU

"Saule" Malonus Sveczias!

Guodotina Redakcija:

Prisiunczíu tamistoms užmokesti už laikraszti, kuris yra mano malonus sveczias, per visus metus, nes be jo butu man nesmagu gyventi. Jame randasi visokiu akyvu naujienu ir puikiu ir pamokinanczíu pasiskaitymu. Velinu jums laimingu ir linksmu Nauju Metu ir lai Dievas jums suteiks geros sveikatos. Jusu skaitytojas,

TONY SUPINKY,
isz Shadyside, Ohio.

Acziu Už Gerus Velinimus!

Gerbemoji Redakcija:

Prisiunczíu tamistoms užmokesti už laikraszti ant visu metu ir velinu visiems laimingo pasivedimo jusu darbuosia ir kad Dievas suteiktu jums ilga gyvenima darbuotis del mus da ilgus metus. Linkiu pasekmingu Nauju Metu ir gero pasivedimo. Lieku su pagarba, jusu skaitytojas,

S. KARLAVICZIUS,
isz Lawrence, Mass.

Skaitydama "Saule" Iszmoko Lietuviszkai!

Guodotina ''Saules'' Redyste:

Prisiunczíu užmokesti už laikraszti ant puses meto o kada laikas pasibaigs nesulaikykite, nes bus užmoketa. Jusu Jusu laikrasztis yra labai akyvas ir mes ji skaitome su mielu noru. Per ''Saule'' iszmokau skaityti Lietuviszkai. Su pagarba,

PHYLLIS KERR,
isz Pittsburgh, Pa.

Acziu Už Gerus Velinimus!

Gerb. Redyste ''Saules:

Linkiu jums ant Nauju Metu kad jus Dievas užlaikytu prie gyvasties ir sveikatos už jusu nenuilstanti pasidarbavima del labo Lietuvystes, su atvira szirdžia nepaisant kiek valandu ant dienos darbuojates taip dideliam darbe. Lai Dievas laimina su sziuomi metu jusu visa iždavysta, lieku su pagarba, jusu skaitytojas,

JUOZAS KIEDIS,
isz Cleveland, Ohio.

— Plytos yra dirbamos Amerike po 8,000 kas minuta, kuriu verte yra 100 doleriu.

☞ SKAITYKITE "SAULE" ☜

VISUOMET SU DIEVU

Malda Knygele – Katalikams Lietuviams
Visokio Amžiaus – Augsztajai Dvasiszkijai
--:-- Dalejdus --:--

Puiki maža knygele, Baltos ceiluloides apdarais su kolioruotu paveiksleliu ant virsziaus, auksuoti lapu krasztai, 4 coliu ilgio, 2¾ coliu ploczio, 256 puslapiu
Parsiduodasi Po $1.50

☞ DABAR, TIKTAI $1.00 ☜

"SAULE" Mahanoy City, Penna.

Tukstantis Naktu ir Viena
ARABISZKOS ISTORIJOS

PUIKI DIDELE KNYGA. 27 ARABISZKOS ISTORIJOS
704 Dideliu Puslapiu. 150 Paveikslu.
Drucziai Puikiai Apdaryta Audeklinais Iszmargintais Vyrszais

SZTAI KA RASZO ISZ LIETUVOS APIE SZITA KNYGA

Gerbemasis Tamistai:—
Sulaukiau nuo jusu siunczíamos mano vardu knyga 'Tukstantis Naktu ir Viena" už kuria tariu szirdinga acziu ir labai džiaugiuosi kad tokia knyga kaip "Tukstantis Naktu ir Viena" apturėjau, nes man labai yra žingeidu skaityti visokias istorijas, jas skaitydamas nei nepasijunti kaip laikas szventai ir smagiai praeina. Asz visiems linkėcziau kad nusipirktu tokia knyga kaip "Tukstantis Naktu ir Viena" nes ja skaitydamas žmogus apie viska tada pamirszti ir visoki rupeszczíai norint valandeles atsitraukia.
Su pagarba, A. ŽOKAS.
Dv. Palazduonys,
Czekiszkes val.
Kauno apsk.
LITHUANIA.

Yra tai ketvirtas iszdavimas tos puikios knygos, tas parode kad žmonems labai patinka. Teipgi galima ja nusiusti in Lietuva. Preke Tiktai $2.00. In Lietuva su nusiuntimu $2.50.

"SAULE" — Mahanoy City, Pa.

Mariuka

Ponas Vasiliauskas, valdytojas gražaus dvaruko, gryžo per pietus isz lauko, užsimislijas žiurejo in žeme, tame pajuto lengva ant jo rankos dasilytejima. Priesz ji stojo jauna mergina, vedanti už rankos maža vaikiuka.

— Ka nori?

— Tarnystos, daugalis pone, — atsake nedrasiai mergaite ir iki žemei jaunam ponui pasikloniojo.

— Ar negali namie tevams prigelbet?

O ponaiti, tevas numire jau labai senai o mama pora nedeliu adgal taip-gi mire — o asz neturiu kur su broliu pasidet.

— Tai tu gal ne isz szio kaimo? — paklause ponas szvelniai ir pažiurejo in akis vargingai mergaitei, po tam pagloste mažam vaikukui veida, kuris laikesi savo sesutei už szlebukes.

— Mes isz Parubiu, pone, nes girdejome kaip žmones kalbejo kad czia geras gyvena ponas, tai net czia atslinkome pono praszyt tarnystos. O tas mažas Laurukas gales žasis paganyt.

Nusiszypsojo ponas ir liepe eiti paskui save. Atvede juos in dvara, paszauke gaspadine ir prisake jai, kad užsiimtu su mergaite, kad gražiai paredytu, mokintu skalbt, siut ir skaityt. Po tam pasake Mariukai jog jeigu gerai elgsis ir iszmoks atsakancziai tarnystos, tai bus pirmaranke jo paczios. Taipgi prisake apiekavotis mažu Lauruku.

Trumpame laike Mariuka likos ne tik nuo ponios mylima bet ir nuo viso dvaro, buvo gera, paklusni ir prielanki ir buvo labai patogi mergaite ir skabri kaip vijurkas, kad net visiems pasidabojo. — Kas nedele anksti, vede už rankos savo maža broli Lauruka, gražei pasiredžius, ant Misziu Szventu in bažnyczia. Ten klupodama su nužeminimu per visas Miszias meldesi, dekavodama Dievui, kad del sieratu mielaszirdyste parode, kad atitiko gera pona, kuris dave prieglauda o su kurio pagelba bus naudinga žmoniems o taipgi pasidabos ir Dievui. Meldesi uoliai už tevu duszias o labiausia už motinos, kuri danguose iszprasze del savo vaikucziu szio laikinio gyvenimo. Prie tokios maldos, aszaros birejo, kaip perlai raudonu veideliu. Mariuka buvo prie tos maldos graži; besimeldžiant nieko negirdejo, taip buvo malda užimta, ne vienas jaunikaitis kada-ne-kada dirsteledavo ir ne vieno szirdis stuksejo o net ir turtingi gaspadoraicziai butu norejo susidraugaut su gražia Mariuka.

Mariuka bažnyczioje nesidaire, taip kaip kitos merginos daro, nesznekejo nei nesijuoke nes žinojo kad bažnyczia tai namas Dievo, tai szventa vieta, kurioje tiktai melstis reikia. Kada iszeidavo isz bažnyczios, greitai eidavo per laukus namon, kad gaspadinei prie triuso prigelbet, neturejo laiko kad su kuom pasipažint. Dovanai vaikinai norejo užkalbyt— visada jiems iszsprusdavo.

Taip perbego Mariukai tuoj butinai keletas metu — iszaugo kaip nendre o kas labiausia iszmoko daugeli naudingu darbu. Labiausia, kad mokejo isz knygeliu bažnyczioje melstis nes gera gaspadine iszmokino gerai skaityt ir raszyt o taipgi gražiai siut ir mezginelius megst nes kaip ponas pasake kad bus ponios pirmaranke, ketino neužilgio toji ponia parvažiuot ir ponas prisake parengti kas tik del priemimo jaunos ponios reikalinga. Mariuka tame pakajuje, kuris poniai buvo paskirtas, paredkavojo ir triuse. Sodauninkui, kuris kvietkas in ta pakaju nesziojo, taip jam Mariuka pasidabojo, kad net kelis puodus su kvietkoms iszmete, bežiopsodamas ant Mariukos.

Po keliu nedeliu parveže ponas ponia, buvo ji linksma nes mieste užaugus. Ponas, noredamas savo paczia linksmai laikyt, nuolatos savo aplinkiniu kaimynu pas save prasze ir vis kas diena buvo linksma kad net ir Mariukai patiko o priek tam buvo pirmutine prie ponios.

Mariuka turejo mažai prie ponios darbo — aprengdavo rytmetyje ponia o jeigu kur ponia iszvažiuodavo, turedama laiko, redydavo del ponios czepeczius, prosavodavo ir t.t., bet prievartos ane pristovo ant saves neturedavo. Szventa turejo gyvenimo — ponia buvo gera kaip aniolas o patogi kaip rože. Oi, nelaime tai del Mariukos, kad pas gražia ponia tarnavo!

Jauna ponia, noredama da buti gražesne, dare visokius spasabus kad tik žmoniems patikt. Rankas kasdiena apie deszimts sykiu mazgojo ir niekuom nebuvo užimta kaip tik savim. Nieka ta jauna ponia per dienas neveike ir nieko nežiurejo nes viska dirbo tarnaites.

Mariuka temindavo ta isz tolo ir pati norejo sekti jos pedoms. Jos rankutes ir-gi buvo mažos bet riebios ir pirsztukai su adata subadyti, per tai nelabai jai patiko o kada pažiuredavo tai ant saves pykdavo. Biednai Mariukai vartesi galvoj nes in puikias nuo ponios dovanotas szlebes insiredžius, pradejo mislyt, kaip ir kokiu budu padaryt rankutes kaip ponios. Apsileido darbuose kad pirsztelius paczedyt, imdavo ponios visokius kvepenczius isz stalcziaus aliejus, bego in sodna kad niekas nematytu ir tepe savo rankas.

Viena karta sodauninkas, kuris ja isz duszios mylejo, patemijo kaip bego in sodna, viska mate, ka ji savo rankoms dirbo; negaledamas nukensti, prisiartino nematomai ir tare:

— Mariuk, mano mieliausia! kam tu taip triusi apie savo rankutes?

Persigando Mariuka isz tos netiketos užeigos, užpykus paszoko isz vietos, pažiurejo ne meiliai ant sodauninko ir atsake:

— O tau kas do to, ka asz tau darau, vaktuok savo juodu ranku o man duok pakaju.

Ir staigai atsitrauke eidama in dvara. Sodauninkas ant einanczios žiurejo, pajuto, kad inpuole in ne loska ir tame visai neklydo. Nuo to laiko szvelni ir linksma Mariuka nenorejo in Adomuka net pažiuret o kad ir kada jai pundeli kvietku paduodavo ir pasakydavo: "labas rytas, Mariuk, te tau in plaukus kvietkeliu", tai negana kad neprieme bet da koliodavo kalbedama:

— Kad tu nori žinot, tai asz ne Mariuka bet ponios pana.

Ir ejo sau nuo biedno sodauninko Adomuko.

Biednas sodauninkas patrotijo suvis pas Mariuka loska, kuri apie ka kita mislijo. Ponas suvis atsidave savo paczei, pavede ant trumpo laiko jaunam ekonomui gaspadoriavima, kuris kaipo rodininkas buvo priimtas o Mariuka, kaipo graži mergaite inpuole jam in aki. Tankiai matydavo ja su knyga rankoje ir pamislijo sau kad tai nedurna mergina kad nuolatos skaito. Prisiartindavo prie jos ne syki, kada turedavo laiko; perdestinejo ta, ka ji nesuprato, negana kad girdavo jos iszminti bet da pradejo ja ir jos akutes, veideli ir szvelnias rankutes girti. Primine taip-gi kad gaila tokiu rankucziu prie adatos o kalbejo taip kožnas vyras kuris nori intikti gražioms merginoms. Mariuka, kuri neva protingesne nuo kitu buvo, nedasiprotejo to ir viska už teisybe palaike ir ta mislis jos galva džiovino.

— Kaip tai, — mislijo ne syki — svetimi žmones pažino kad asz prie ko kito sutverta o ne prie tos nuobodžios adatos, proso, arba kitokio darbo. Niekas mano vertes nepažino, kaip tik ponas Mikola (taip vadinosi ekanomas) ir gal ne vienas manes taip nemyles, kaip jis. Ka-gi, kur ponas, tai ponas. Ot, dabar musu ponas, kaip puolineja prie savo paczios, kaip su ja glamonejasi, net pavydžiu žiuret ir nieka nepavelija jai dirbt. O mane kas laukia? Ar tai asz turecziau eiti už kokio mužiko kuris guitu mane in darba — ar tai mano rankeles ant to sutvertos? ar tai asz nepataikycziau ant kanapos sedet, gražei pasiredyt ir savo vyrui pasidabot, kaip mus ponia del pono.

Galvoje Mariukos kaszin kas daresi, vaikszcziojo, kaip nesava. Nedasiprotejo kad visi jos ta kvailuma suprato, nes jau ir nesislepe ir per tai jos pradejo nekensti.

Nuo to laiko vilkosi dienos nuobodžiai nes darbas nerupi — o kaip nenorejo dirbt tai ir nerado darbo, nuolatos mislijo apie atmaina savo buvimo kad norejo buti kuom kitu. Žinomas daigtas kad tingejimas yra motina visokiu nuodemiu. Isz to visko Mariuka stojosi labai nedora mergaite ir del visu insipyko. Negalejo naminiai iszsidyvyt, isz tos Mariukos permainos o ponas Mikolas savo duszioje isz jos juokesi, ant galo pradejo in visus juoktis, kad Mariuka ant ponios apsirgo. Ne susiprato to Mikolo iszjuokimo, sukvailinta suvis Mariuka, norejo savo mislis saviszkiui iszvert, ponui Mikolui.

Kada viena vakara ponas Mikola gryžo po vakarienei in savo stancija, iszbego priesz ji Mariuka ir atsiliepe in ji tais žodžiais:

— Ponas Mikole, ponas esi vienas mano isztikimas ir tu vienas mane supranti, duok roda, praszau taves, ka turiu su savim padaryt nes czia ilgiaus neiszkesiu. Szitas dvaras stojosi man ne svietu, visi ant manes žiuri, taip kaip isz manes tyczio damiesi, nes manes visai nesupranta, man jie pavydi kad asz, nors biedna, vienok su protu visus perauksztinu. Patys jus suprantat. Asz daug kencziu, tik tu vienas mane isz czia gali iszliuosuot.

Szypsodamasis klause ponas Mikola tos pasakos, kuri kaip isz knygu pasakojo o paskui pamislijo sau:

— Na tai jai visai galvoje susipainiojo — po tam tare:

— Teisybe sakai, mano Mariuk, labai man skaudu, ko reikalauji nuo manes? Nežinau kokiu budu galiu tau palengvint?

— Bet asz žinau buda.

— Vai koki? — ir dasiprotejo kad gal nori, kad su ja apsipacziuotu ir isz netyczin nusijuoke.

— Taip, ponas isz manes juoketes ir mislijat kad asz to nesuprantu bet klystat ponas, asz turiu prota — Ponas Mikolai, iszgelbek mane isz czia, iszvežk kur toli in miesta, kur rasiu protingesnius žmones kurie mane apszacavos.

Tai pasakius, taip gailiomis akimis ant pono Mikolo žiurejo kad net jam biednos mergaites pagailo, per kurio priežasti tapo iszpaikinta, pastanavijo jos ligota duszia iszgydyt. Po valandai padave Mariukai ranka ir tare:

— Mariuk, busiu tavo iszgialbetoju, iszvesiu tave pas kitus žmones o kada, tai rytoj pasakysiu.

Su karsztu nerimasczin, lauke Mariuka tos dienos, negalejo užmigt, ruoszesi pabegt, sudejo savo szlebes, surinko in viena pundeli savo mažmožes. Ponas Mikola tuom laik apmislijo plana iszvogimo Mariukos o sykiu pasake apie tai namiszkiams, praszydamas visu, kad slaptybeje užlaikytu, taip kaip nieko nežinodami.

Ponas ir ponia džiaugesi isz tos klastos, nedave ant saves suprast ka apie Mariukos mieri žino, ypacz ponia buvo jai kogeriausia ir pasake jai, kada ja rede, kad tikisi, jog Mariukai gali but prie jos gerai ir labai ja gyre, kad ir tingine buvo prie pabaigos. Ant tu viszu pagyru Mariuka savo duszioje mislijo ir jaute kad nebuvo jai toj tarnystoj blogai ir kad dabar be jokio reikalo nori pamest — ir jai pacziai sanžine klabino kad nereikalingai pameta. Vienok po piet Mariuka lauke sode Mikolo kuris nepoilgam atsirado.

— Mariuk, nuveszin asz tave in gera vieta, vakare apie deszimta adyna buk gatava in kelione. Dabar naktys tamsios, menulis neszvieczia, niekas taves nematys, asz su karieta lauksiu už sodo pagiryje. Buk sveika, apie deszimta adyna lauksiu.

Ir pasiskubino in savo stanciją.

Iszgirdus tai Mariuka paraudonavo visa.

— Iszsipilde, Dievui dekui, —pamislijo sau — bet po trumpai valandelei džiaugsmas persimainei in baime, nežine, kas jai gali pasidaryt, kur rytoj apie szita laika bus, kaszin kas per žmones.

(TOLIAUS BUS)

Skaitykite "Saule"

TARADAIKA

Kuo vyrai jaunesni,
Tai ir doresni,
Ir iszmintingesni,
Kad ir nueja in koki saliuna,
Tai po drinksa užfundina,
Ne sedi per naktis, eina namo,
Ba ka veiksi karczemoje?
O tieji, ka senesni,
Tai isztikro ka trankosi po saliunus,
O ir po visokius namus,
Girdo su guzute bobas,
Kvailei, daugiau niekas.
Ir pacziuoti insimaiszo,
Tieji da blogiau isztaiso,
Moteres su juom varga turi,
Ba ju vyrai ant ju nežiuri,

* * *

Kas nori sziadien ženytis,
Tai turi firszytis,
Vienas nuslinko pas mergina,
Vakare apie asztunta adyna,
Ketino sutartuves padaryti,
Ir ant užsaku duoti,
O kad verszio drasa turejo,
Mergina su juom kalbeti nenorejo,
Jisai sarmata apturejo,
In kita stubele nuejo,
Sedejo lyg pusiaunaktu,
Lauke kol proga atsitiktu,
O czia nedryso isz stubos iszeiti,
Kad ant juoko nuo kitu nepasilikti.
Ant pagalios paszoko,
Ir per langa laukan iszszoko,
Net arklei sztebelyje pasibaide,
Biednas tasai vaikinelis,
Jeigu letas kaip avinelis.

* * *

Vienas kvailiukas,
Ne senas da vaikinukas,
Apie Bostona nusibostino,
Ir tenais viena sesute pažino,
Prikalbino kad su juom važiuotu,
Nieko nesibijotu,
Neturės jokio vargo,
Ba tures plenti darbo.
Mergina važiuoti negalejo,
Ba drapanu neturejo,
Vaikinas dave jai pinigu,
Kad nusipirkti reikalingu daigtu.
Na ir parvažiavo,
O kad ir darbo tuoj negavo,
Tai apspito kiti vaikinai,
Neženiklei.
Kada mergina su vienu kalbejo,
Kiti isz piktumo drebejo,
Begerdami susivaidijo,
Na ir musztis pradejo,
Su stiklais galvas susiskriode,
O tai savo narsuma parode,
Pas vaita prova turejo,
Pusetinai graszio užmokejo,
O kas neturejo pinigu,
Tai draugai jiem parupino.

* * *

Filadelfijoj viena boba,
Badai labai nedora,
Savo vyra ant niek verte,
Gal butu padarius ir smerti.
Bet žmogelis ja pamete,
Negalejo ilgiau dalaikyti,
Bobelei tik to ir reikejo,
Ba maitele sau kita turejo,
Sziadien dabar gerai lebauja,
Antra vyra garbavoja.
Tokiai bobai gerai pirti užkurti,
Ir ant vejo paleisti,
Bedos daugiau neturetu,
Jeigu taip padarytu,

MANO SAPNAS

Metas 1975.

Atlikes ilga kelione po svieta, sugryžau ant galo in miesta kuriame užaugau. Nusistebejau labai visa aplinkine nes viskas buvo labai persimaine— namai, ulyczios ir žmones. Automobiliu buvo mažai ant ulycziu bet ore lakste dideli eroplanai kurie leke greitumu paukszcziu.

Nieko nepažinojau, visi buvo man nepažystami. Užejau in viena puikia vieta, kur su dideliu dyvu pamacziau stovinczius žmones prie ilgo baro geriant alu. Užklausiau vieno žmogelio ka tai ženklina o jis dirstelejo ant manes su nusistebejimu klausdamas: "Ar-gi tai tamsta nežinai kad prohibicija jau senei dingo, kad žmones patys atmete ja senei nes kitaip musu sklypas butu dinges o kad nebutu apeme valdžia "Kaki Marszkinei," tai politikiszka partija butu viska isznaikine, ant galo žmones susiprato in laika ir paeme valdžia in savo rankas.

O kad ant rytojaus buvo szventadienis, užejau in bažnyczia iszgirsti pamaldas savo kalboje bet kaip nusistebejau kada kunigas pradejo kalbeti pamoksla Angliszkai. Iszejau isz bažnyczios ir užklausiau senyvo žmogelio kuris man iszrode kaip svetimszalis: "Ar-gi czion nesiranda Lietuviszko kunigo?" Žmogelis pažiurejo ant manes rodos manydamas kad asz esmiu nesveiko proto kalbedamas: "Tamistele, kur tu gyveni kad nežinai kad musu Lietuviszkose parapijose jau nuo daugelio metu nesiranda Lietuviszku kunigu. Airiszei viska paeme po savo valdžia nes jie statesi save už geriausius Katalikus, todel bažnytine valdžia atidave visu svetimszaliu bažnyczias po ju valdžia ir dabar tik retai kur pamatysi Lietuviszka kuniga. Musu Lietuviszka tauta jau visai iszdilo ir isztautejo nes grinoriu neatvažiuodavo, seni iszmire o jaunieji visai užmirszo Lietuviszka kalba. Airiszei ateme nuo svetimszaliu visas puikias bažnyczias kurios kasztavo milijonus doleriu ir kitus parapijinius turtus.

Negalejau atsistebeti ka girdejau ir macziau.

Ant galo nuejau in sztora su vilczia kad gausiu nusipirkti Lietuviszka laikraszti isz kurio dažinotau daugiau kas atsitiko ant svieto. Ir tenais nusistebejau kada man pardavikas apreiszke kad Amerike jau nuo senei nesiranda Lietuviszku laikraszcziu nes žmones užmirszo skaityt Lietuviszkai ir retai kur sziadien randasi žmogus kuris taja kalba skaitytu.

Negalejau atsikvoteti nuo nusistebejimo iszgirdes ta viska. Graudu man pasidare kad musu puiki tauta taip isznyko kaip tai panaszei su Airiszeis atsitiko daug metu atgal.

Kur tik ejau ar nuvažiavau, macziau dideles permainas, žmones gyveno be jokio draugiszkumo, vieni kitu neapkentie, užvydejimas didelis, tarp vedusiu poru didelis neužganadinimas nes moteres redydavosi in naujausius paredus kurie mainydavosi kas menesi o vyrai nebuvo sztant tuju paredu pirkti, todel daugelis moteriu buvo pasimetusios ir gyveno su kitais ant iszbandymo — "trial marriage".

Nuejas in artima parka, atsisedau ant suolelio nes buvau labai pailses ant dvasios ir kuno, nuo to visko ka buvau girdejas ir mates ir ant galo sunkei užmigau. Kaip ilgai miegojau tai nežinau tiktai tiek žinau kad pajutau smarku skaudejima paduose nuo ypo koki man palicijantas uždave szaukdamas: "get up, no parking here!"

Atsidusau gilei ir nudžiugau kad tai buvo tiktai sapnas. Atsikeliau ir nuejau namo apraszydamas viska kas man sapnavosi bet gilei pradejau manstyti ir abejoti ar tasai mano sapnas neiszsipildys ateityje.

—F.W.S.B.

Tikriauses Kabalas

Arba atidengimas paslapcziu ateities. Su pagelba kazirom. Pagal Chaldeiszku, Persiszku, Graikiszku Arabiszku ir Cigoniszku Burtiniku. Iszguldinejimas to kabalo yra labai lengvas ir kiekvienam gali buti suprasti.

Moraliszka Kabala

Prisiuskite mumis 25c., Gausite knygutes per paczta. Pinigus galite siusti stempomis.
Katras iszdeda žmogaus ateiti.
Su Salamono Nose.

Tikriausia Burykla

Sudejo Cigonka isz Egipto, Rubina Sulva. Del vyru ir moteru.

25c VISOS TRYS KNYGUTES 25c

"SAULE"
MAHANOY CITY, PA.

SIENINIAI KALENDORIAI

del saves arba in Lietuva pasiunsti 15 coliu plocz io x 23¾ coliu ilgio, po 25c., arba 5 už $1.00
Prisiunskite Money-Orderi arba pinigus per Registravota laiszka.
Adresas:
SAULE PUBLISHING CO.,
MAHANOY CITY, PA., U.S.A.

SAPNORIUS

Su 283 Naujais Paveikslais
160 Dideliu Puslapiu
8 coliu ilgio - 5¼ coliu plocz io

Pagerintas ir Padaugintas iszleidamas. Iszguldanti kiekviena sapna ir kas ateiteje stosis. Su priedu Planatu ir visokiu Burtu. Knyga apdaryta kietais audeklineis apdarais.

Preke Tiktai - $1.00

"SAULE"
MAHANOY CITY, PA.

A - B - CELA

arba pradžia
SKAITYMO
...ir...
RASZYMO

64 pus., Did. 5x7col.
Tiktai, 10c.

"SAULE"
MAHANOY CITY, PA.

Žinios Vietines

— Musu aplinkineje malszu, žmonelei po szvencziu silsisi ir laukia kas bus toliaus. Daugelis serga ir jau keli numire sziame mete. Darbai slenka pamaželi, butlegerei kasa anglis skylese ir laime, kad lyg sziol da neturejome szimet nelaimiu tose skylese kur žmonelei dirba dideliam pavojuje ant savo ir savo szeimyneliu užlaikymo.

— Sodalietes Szv. P. M. Draugystes, isz Szv. Juozapo parapijos laikys savo 7-ta Szv. Valentino szoki, Utarninke 18-ta diena Vasario—Febr., ant Greinerio svetaines. Nares sodalietes darbuojasi karsztai kad tasai vakarelis butu vienas isz linksmiausiu o tieji, kurie atsilankys ant szokio praleis linksmai laika. Tikietai jau yra parduodami per nares todel suszelpkite sodalietes pirkdami tikieta kuris kasztuoja tiktai 35 centus. Daugelis sveteliu žada atsilankyti ant tojo Szv. Valentino szokio.

SHENANDOAH, PA.

— Tarp daugelio serganeziu žmoniu mieste serga ir ponia J. Moluszieno, 307 E. Centre uly., kuri apsirgo apie tris sanvaites adgal ir randasi po priežiura daktaro. Yra viltis kad greitai pasveiks, ko jai linki visos drauges.

Gilberton, Pa. † Vincas Drumstas, 123 Main ulyczios, mire praeita Petnyczios ryta. Velionis paejo isz Lietuvos, pribudamas in Amerika apie 38 metus adgal, pirmiausia in Shenandori o czionais pergyveno apie vienuolika metu. Paliko paczia, ketures dukteres ir tris anukus. Graborius L. Czaikauskas laidojo.

St. Clair, Pa. † Gerai žinoma sena czionaitine gyventoja, Viktorija Bakiene, 81 metu amžiaus, mire namie po trumpai ligai. Velione buvo gimus Lietuvoje ir pribuvo in Amerika daugeli metu adgal. Senuke paliko tris sunus, 8 anukus ir daug giminiu. Palaidota Subatoje su bažnytinems apeigoms Szv. Kazimiero bažnyczioje.

Chicago, Ill.— Virginia Vinczius, 31 metu Lietuvaite, buvo sužeista keleiviniam automobiliui invažiavus in geležinkelio tilto stulpa prie Campbell ir Ogden uly. Gydosi Mt. Sinai ligonbuteje.

— Begerdamas bonka karbonuoto gerimo Prano Gudo krautuvej Bridgeporte, staigai krito negyvas 20 metu Jonas Balczius, 3214 So. Green uly.

Likos nugabentas in St. Paul ligonbute bet jam pagialbos nereikejo, nes ten gydytojai nustate, kad velionis nežiurint savo jauno amžiaus turejo szirdies liga. Liudininkai pasakoja, kad keleta metu atgal kažkas jam sudauže galva, mano kad gal liga buvo to invykio priežastis.

— Tankei perkratinek darbus savo; rades ka negero, bausk bardamas save, bet svetimu paklydima nesudyk.

— Be paliovos dumodami ir rupestingai darbuodamiesi apie reikalus kuno, dusziai taisome varga.

TRUMPOS ŽINUTES

Salt Lake City, Utah. — Du kariszki eroplanai sudege czionaitineje stotyje. Ugnis padare bledes ant 150,000 doleriu.

Palm Beach, Fla. — Pasažierinis laivas, Manhattan, su 192 pasažieriais užejo ant piesky no bet už keliu valandu vela nuplauke kada marios iszkilo.

North Bergen, N. J. — John Behmer, 41 metu, nusimines kad jo du sunus serga neiszgydoma liga, sukapojo abudu ant smert kirviu. Tevas likos aresztavotas.

Istanbul, Turkija — Aplinkineje Smirnos davesi jaustis gana smarkus drebejimai žemes bet bledes padaryta mažai ir žmoniu neužmuszta.

Coaldale, Pa. — Vienas anglekasis likos užmusztas o du smarkei sužeisti eksplozijoje No. 1 kasyklose.

Scranton, Pa. — Amerikoniszkas Legionas stengsis sulaikyti paszialpa visiems tiems kurie yra Komunistais arba prieszingi musu valdžiai.

Philadelphia, Pa. — Czionaitinis 7-tas batalijonas mariniu kareiviu iszplauke ana diena in Kuba ant tarnystos..

Santa Monica, Cal. — Valdžia dave kontrakta del Douglas eroplanu dirbtuves ant padirbimo eroplanu už 100 milijonu doleriu.

Queens, L.I.N.Y. — Ugnis sunaikino kelis namus ir daugelis žmoniu pasiliko be pastogiu. Bledes padaryta ant keliolikos szimtu tukstanceiu doleriu.

Madrid, Iszpanija. — Daugeliose vietose Iszpanijoj nukrito daug sniego kuris padare daug bledes gyventojams. Geležinkelei turejo sustoti eja.

Bukaresztas, Rumunija. — Daugelis Komunistu likos aresztavoti už sukelima maiszaties priesz valdžia. Daugelis likos sužeisti per palicija.

Nesquehoning, Pa. — Per eksplozija dinamitinio patrono kuris gavosi in pecziu, likos suardyta visa kuknia name Metro Jurczako.

Philadelphia. — Žymus paveikslu aktorius, Joe Penner, 36 metu, kuri mate milijonai žmoniu, mire szirdies liga Ritz-Carlton hotelyje.

Minersville, Pa. — Klemensas Aleksis, kuris dirbo abaze Indiantown Gap, Pa., staigai mire szirdies liga. Buvo jis žymus malorius. Paliko paczia, dvi dukteres ir motina.

Berwick, Pa. — American Car Foundry aplaike užkalbinima ant padirbimo 25 plieniniu vagonu del New York Central geležkelio.

SKAITYKITE "SAULE"

L. TRASKAUSKAS
LIETUVISZKAS GRABORIUS

Laidoja kunus numireliu. Pasamdo automobilius del laidotuviu, Krikštuviu ir kitokiams reikalams.
Bell Telefono Numeras 78
520 W. Centre St. Mahanoy City

Isz Amerikos

13 PASAŽIERIU SUŽEISTI

Boso Nelaimeje

Greencastle, Ind. — Dvylika pasažieriu ir dreiveris Greyhound boso kuris ejo in St. Louis, likos sužeisti kada bosas trenke in konkretine siena ant plento ir susidure su kitu troku. Visi sužeistieji likos nuvežti in artimas ligonbutes.

Smarkei Apdege Melsdamasi Už Savo Vyra

Racine, Wis.— Mare O'Brien, 44 metu, randasi ant mirtino patalo ligonbuteje nuo apdeginimu kokius aplaike nuo žvakes melsdamasi už sveikata savo vyro kuris taipgi randasi ligonbuteje.

Mare klupojo priesz grabnyczia ir meldesi už sveikata savo vyro. Kada pabaige, nuejo su žibanczia žvake in kamaraite kur kabojo drapanos nes mane atlankyti serganti vyra. Nuo žvakes užsidege drapanos kamaraiteje o ir Mares szlebes. Pradejo szaukti pagialbos ant ko subego kaimynai ir dave žine ugnagesiams kurie pribuvo ir nuplesze nuo jos užsidegusias drapanas ir nuveže in ligonbute.

Mokytas Žmogus Parsiduoda Save

Hollywood, Cal. — Vienam isz czionaitiniu laikraszeziu pasirode sekantis apgarsinimas: "Ant pardavimo — žmogus — už 1,000 doleriu ant meto. Turiu 34 metus amžiaus, pabaigiau universiteta ir moku szeszes kalbas. Esmiu priverstas parduoti save idant iszgialbet paczia ir kudiki nuo badines mirties."

Tyrinejimai parode buk tai yra Edwardas Borusief, kuris per kelis menesius radosi be darbo ir ant galo nutare panaudoti toki buda ant suradimo darbo. Sutinka jis dirbti bile koki darba. Ant galo aktorei krutamuju paveikslu parupino jam darba prie paveikslu.

Uumusze Akmenais Savo Paczia

Dover, Ind. — Farmeris Paul Mellon, kuris turi farma apie 28 myles nuo czionais, noredamas atsikratyt nuo savo moteres kuri buvo 15 metu senesne už ji, o buvo tai naszle su kuria apsipacziavo apie keturis menesius adgal, intraukes ja in tvarta, sudauže jai galva su akmenais po tam pakase pamata ir visas tvartas sugriuvo ant moteres lavono. Mellon mane kad kaimynai nedasipras žudinstos ir manys kad tai buvo nelaime kada tvartas sugriuvo. Iszpildes taji darba, nuvažiavo in miesta praneszdamas palicijai kas atsitiko kaipo ir kaimynams apie netiketa mirti savo moteres.

Palicija kitaip apie tai mane, pradejo tyrineti ir ant galo suprato kad Mellon pats tai padare, uždarydami ji kalejime už taja žudinsta.

Vaikutis Iszgere Vyno Kvorta Ir Mire

Wilkes-Barre, Pa. — Jonukas Opal, dvieju metu, mire nuo alkoholinio užtrucinimo. Vaikutis atsikeles nakties laike per Naujus Metus, nuejo in kuknia ir iszgere beveik kvorta vyno. Tevai ji surado be samones ant rytojaus ir nuveže in ligonbute kur mire jis in trumpa laika.

Norejo Po-Duktei Inplakti Tikejima

Toledo, Ohio. — Verna Kleckner, 12 metu mergaite, pasiskunde pavieto virszininkams ant nedoro pasielgimo savo moczekos kuri ja baisei ir skaudžiai sumusze kad peczei buvo pamelynave o kojos sumusztos taip, kad vos galejo paeit. Priežastis tojo nelabo pasielgimo moczekos buvo ta, kad mergaitei norejo inplakti tikejima pagal savo nuomone ant ko meragite nesutiko. Moczeka likos aresztavota o mergaite likos atiduota in rankas mielaszirdingos drauguves kuri stengsis iszaukleti mergaite pagal jos tikejima.

Užvydi Motere Iszdegino Savo Vyrui Akis

Galesburg, Ill. — Roy Johnson, laikantis maža sztoreli czionais, randasi ligonbuteje baisei apdegintas karboline ruksztimi, kuria mete in ji jo motere isz priežasties didelio užvydejimo koki turejo priesz savo vyra. Motere buvo jam užvydi ir nekarta jam kalbedavo jog jeigu nepaliaus užsidavinet su svetimoms moteremis ir merginoms tai daugiau ant ju negales žiureti ir ju netures ne viena. Nelaimingas žmogus neteko abieju akiu ir baisei yra subjaurintas ant viso veido kad isztikruju jau niekad negales žiureti ant moterelių su meilingoms akimis.

Skaito "Saule" 30 Metu!

Gerbiama Redyste:

Szirdingai aczіu kad man nesulaikete laikraszti "Saule" nes asz prenumerata negalejau užsimoketi. Asz esiu taip pripratusi prie szio laikraszczio, kad asz negalecziau apsieit be jo nes jau arti 30 metu kaip ji skaitau. Per szi laikraszti asz susipažinstu su svieto apsiejimais, tolimais ir taipgi vietineis ir net kartais apie mylimaja tevyne Lietuva. Mano dukreles taipgi szi laikraszti skaito ir taip darant nepamirszta Lietuviu kalba. Mano noras yra, kad "Saule" szviestu mano namuosia per ateinanczius metus mano gyvenime. Linkiu visiems linksmiausiu ir pasekmingiausiu Nauju Metu. Sziame laiszke prisiunczіu užmokesti ant viso meto už laikraszti. Su pagarba, lieku jusu sena skaitytoja,

MRS. VALERIA JUNAS,
isz Scranton, Pa.

SKAITYKIT "SAULE" PLATINKIT!

$2.00 Vertes Knygu už $1.00

Iszsirinkite isz sekanczio katalogo už $2 vertes knygu, prisiuskite tik viena doleri o aplaiksyite knygas per paczta. Mes užmokame nusiuntimo kasztus.

Adresavokite: SAULE PUBLISHING CO., MAHANOY CITY, PA.

No. 101 Kapitonas Velnias. Puikus apraszymas, didele knyga, 404 puslapiu. Popierinei apdarai. 50c

No. 102 Prakeikta, meilingas kriminaliszka apraszymas, 202 pus. 35c

No. 103 Vaidelota, apisaka isz pirmutines puses szimtmeczio, iszimta isz Lietuviszku užlieku. Su paveikslais, 177 dideliu puslapiu. 35c

No. 104 Trys istorijos, apie Nevalioje pas Maurus, Vieszkelio Duobes, Karalaitis Žmogus. 121 pus. 25c

No. 105 12 Istoriju: Nedarykia skirtumo terp vaiku ir milekia visus lygiai; Velniszkas kažiravimas; Jeszkojo tarnaites o rado paczia; Stebuklinga kuczia; Kreslas; Nelaimingas karaliu ir jo vienturte duktere; Nelabas vyras; Prakeikimas; Delegatai pas grafa; Užkeikta skripka; Del tuka ketina antra karta apsipacziuot; Pikta Onuka.....25c

No. 106 Penkios istorijos, apie Gregorius; Isz numirusiu prisikele, Dorybe veda in laime; Szaltiszaiti, Debeselis. 77 puslapiu.....20c

No. 107 Keturios istorijos apie Karalaitis ir ubagas; Anzelmas turkineja nevalioje; Javorovas ir jo kliutis; apie kupcziu kuris norejo pigiaus darbininko. 182 puslapiu.....35c

No. 111 Sziupinis (3 dalis), talpinasi rekanti skaitymai: Ila isz maiszo isslins; Apie boba ka negalejo savo liežuvio sulaikyt; Girtuoklis Jurgis; Galinga ypata galybe meiles; Raganiszka lazdele; Boba kaip ir visos bobos. Teip-gi juokai, Rodos, trumpi pasakaitymai ir t. t. 52 puslapiu. 15c

No. 112 Trys apisakos apie pinigai galva-žudžiai; Ražanczius iszgelbsti nog smert; Apie Szv. Kristupa; Juokingi szposelei, Kaip traukt giliukninai einiki ir kiti szposelei. 20c

No. 113 Penkios istorijos apie Burike ir Burikas; Kareivis ir velnias; Kas man nakci acitiko (dzuko pasaka); Užliekos isz senoves padavimu; Peary ant žemgalio arba kaip jisai atrado žemgali. 64 pus. 25c

No. 115 Puikios istorijos apie Kantra Alena; Motyna eiles; Gudri Merga ir vaita pasaka; Pasiszventimas kunigo, istorija isz kares; Vargszo paskutinis skatikas; Juokai. Preke 15c

No. 116 Istorija apie Sierata, puikus apraszymas. 119 pus....15c

No 118 Istorija apie Ali Baba ir 40 Razbaininku. 45 puslapiu...15c

No. 119 Keturios istorijos apie Garžia Haremo nevalninke; Luoszis: Viena motina; Vaikucziu plepejimas. 62 puslapiu.....15c

No. 120 Dvi istorijos apie Valukas isz girrios ir Ant nemuno. 58 puslapiu 15c

No. 123 Septynios istorijos apie Stebuklingas zerkolas; Sidabrinis grabelis; Drasus szuo; Kolera; Senelis; Vargo sapnas ir pasaka apie cigonus. 45 puslapiu.....15c

No. 124 Dvi istorijos apie Dvarine Pana ir Apie Baisi istorija. 61 puslapiu 15c

No. 125 Trys istorijos apie Paskutinis noras; Septynis brolius; Varginga žmogaus sunu ir razbaininka 62 puslapiu 15c

No. 126 Penkios istorijos apie Doras gyvenimas; Priversta linksmybe; Vargingo žmogaus sunu; Trys užkeiktos karaliaus dukters; Jonukas kuris buvo protingesnis už savo pona. 61 puslapiu 15c

No. 127 Trys istorijos apie Dukte pustyniu; Peleniute; Du broliai Vargutis ir Skuputis. 60 pus. 15c

No. 128 Dvi istorijos apie Valdimieras ir apie Bedali. 44 pus. 15c

No. 129 Keturios istorijos apie Ketvirtas prisakymas Dievo; Keliautojei in Szventa žeme; Beda; Tamsunus prigauna. 58 puslapiu.....15c

No. 132 Trys istorijos apie Anglorius isz Valenczijos; Kožnas dargtas turi savo vieta; Ka pasake katras pacziuojas. 76 puslapiu. ..20c

No. 133 Dvi istorijos apie Neužmokamas žiedas ir Apie Druta Aksni, 62 puslapiu 15c

No. 134 Dvi istorijos apie Baisi Žudinsta ir Apie Urlika Razbaininka. 43 puslapiu 15c

No. 139 Trys istorijos apie Užpuolimas Totoriu: Baltas Vaidulis; Atmokejimas kunigo. 47 pus...15c

No. 140 Keturios istorijos apie Maža katiluka, Lietuvos skausmai Mocziutes pasakojimai; Pasaka apie eiles, Vargdienis, Pirmutine szalna. 64 puslapiai 20c

No. 141 Keturios istorijos apie Kalvi Paszku; Atsitikimas senam dvare; Geležinis vyras; Smakas ir 61 puslapiu 15c

No. 142 Trys istorijos apie Paveikslas gyvenimo; Nuopolei Mateuszo Jerubausko; Osieczna. 40 puslapiu 15c

No. 144 Penkios istorijos apie Ranka apveizdos; Nedaejusia žudinsta; Paskutine vale motinos; Pakutninkas; Ar paszaukt teva zokoninka Bernadina. 61 puslapiu.....15c

No. 145 Trys istorijos apie Velniszkas malunas; Kaip studentas lojo o maluninkas pabego; Stebuklinga puoda; Dainele. 47 puslapiu ...15c

No. 146 Dvi istorijos apie Auka Nihilistu; Stebuklas kuczios nakti. Nikitas. 61 puslapiu 15c

No. 147 Trys istorijos apie Ragana; Keliauninka Jona, Vaikinas ir Stebuklas. 74 puslapiu 20c

No. 148 Dvi istorijos apie Jona ir Alena; Pavojinga klaida. 45 puslapiu 15c

No. 150 Keturios istorijos apie Dukte akmenoriaus; Klara; Nusprestasis; Ant kiek užlaiko moteres paslapti. 61 puslapiu.....15c

No. 151 Penkios istorijos apie Vaitas Szvilpikas; Pas merga; Gražios akys; Tamas; Vargdienis Jonukas karalium. 61 puslapiu 15c

No. 152 Trys istorijos apie Kajimas; Drutas Petras; Nuogalis. 62 puslapiu 15c

No. 153 Trys istorijos apie Gailuti; Du broliai; Majoro dukte. 62 puslapiu 15c

No. 154 Trys istorijos apie Jonukas Spekulantas; Kryžius prie rupes Vislos: Doras vaikinelis. 60 puslapiu 15c

No. 155 Puiki istorija apie Szakinas nedora žyda. 136 pus....25c

No. 157 Juokingas apraszymas apie Savizbola; Didis klastoris. 46 puslapiu 15c

No. 158 Keturios istorijos apie Kapitonas Stormfield danguje; Pabegele; Kas-gi isztyre; Prigautas vagis. 60 puslapiu 15c

No. 160 Keturiolika istoriju apie Po laikui; Onytes laime; Per neatsarguma in balta vergija; Pusiaugavenis; Vieszpats Jezus ir miszko medžiai; Žvake; Del pirsztiniu; Apie mirima; Pavasaris; Apie saule, menesi, žvaigždes ir kitus dangiszkus kunus; Meszla-vežis; Grapas; apie Egli Aržiuolas ir Uosis; Budyne; Puiki pasiskaitymui knygute. 100 pus. 25c

No. 161 Keturios istorijos apie Ant prapulties kranto; Mistras ir Krepeszius; Kampelis duonos; Isz ko dideli ponai. 105 puslapiu.....25c

No. 162 Trys istorijos apie Baisi naktis; Dzuoko pasaka; Protas ant proto; Keleta trumpu pasiskaitymu. 22 puslapiu 10c

No. 163 Penkios istorijos apie Kalnu gyventoju; Kaukazo Belaisvis; Lozorius; Narsi mergina; Užvydus vyras. 137 puslapiu.....25c

No. 164 Septynos istorijos apie Jurgis Skaptukas; Ergelei Pono Morkaus; Du ar keturi; Svietas dvasiu; Iszreiksztas Razbaininkas; Žydai kaimuose; Nevidonas. 90 puslapiu. 25c

No. 165 Asztuonios istorijos apie Pranuko Nelaimes. Audra. Kodel Baltraus neleido in Dangu. Bausme už szyksztuma. Mažo sziaucziaus didli reikalai. Senelis. Dienos kentejimo Nantoj. Netobulas žmogus. Susideda isz 122 puslapiu .... 25c.

No. 166 Trys istorijos Sunus Malkiaus; Iszklausyta malda vargszo; Geras Medejus. 15c

No. 168 Devynios istorijos, su paveikslais: apie Dasekta nekaltybe; Vagis Kiausziniu; Ne yra to Pikto kad ant giaro neiszeitu; Kaip Joniszkei pavoge naktini sarga; Atidengta žudinsta; Žmogus be szirdies; Uzmirszo; Iszgelbeta per Kalininka; Kaip Ponas Raukszlis atsiverte; Stebuklingas Akmuo; Dauk Kitokiu pulku skaitymu. Apie 100 pus.....25c

No. 170 Asztuonios istorijos apie Barbele; Mokytoja; Velniszkas tiltas; Auklejimas sveiko ir serganczio kudykio; Herodas Boba; Kas nepažinsta Dievo tas nepažinsta Tevu; Per tamsybe in szviesa; Pasitaisias prasižengelis; Dukte malkakerczio. 121 puslapiu 25c

No. 171 Vieniolika puiku istoriju (su paveikslais), apie Džiaugsmas ir nuliudimas tevu; Kaledu vakaras; Isz Akyvumo; Su Dievu; Grigo Kaledos; Kaip Vincas ingalejo paczia; Mailach; Paskutinei Valandoi; Slaptybe gymimo mumisie Dievo musu jame atsigymimo; Metai Svarbiausiu atsitikimu; Nusiminimas seno jaunikio. Suvirsz 100 puslapiu 25c

No. 172 Dvi istorijos apie Dukta Mariu; Sruolis isz Lietuvos. 68 puslapiu 15c

No. 173 Tris istorijos, apie Talmudo paslaptys; Du Mokiniu; Kam iszdavineti pinigus. 45 puslapiu. 15c

No. 174 Trys istorijos apie Kunigo Paslaptis; In Merika; Pakaruoklis. 220 puslapi.....35c

No. 175 Pasiskaitimo knygele: Kuczios Žemaites, vaizdelis; Gudras Piemenelis; Isz ko susidare Anglis (su paveikslais); Kaimiecziu Aimanavymai; Eiles; Kokeis budais apgavikai apgauna žmonis; Prietarai ir Burtai; Keleta Juoku ir Paveikslu Preke 15c

"SAULE"
Mahanoy City, Penna.

Skaitykite "Saule"

C. F. REKLAITIS
Mahanojaus Isztikimiausis Graborius :: Gabiausias Balsamuotojas ::

Geriausis Ambulance patarnavimas sziuj apylinkeje. Bile kokiam laike; diena ar nakti. Visada turi pilna pasirinkima metaliszku ir kieto medžio Grabu. Laidoja numirelius pagal naujausia mada ir moksla.

Turiu pagialbininke moterems. Prieinamos prekes.

DU OFISAI:
MAHANOY CITY; 516 W. Spruce St
Bell Telefonas 149
TAMAQUA, PA., 439 Willing Street
Bell Telefonas 532-J

"VAINIKELIS," Katalikiszka Maldu Knygele, Juodi apdarai. Didumas, 3x3⅞ col., 300 pus. Aiszkus drukas,..50¢
SAULE PUBLISHING CO., Mahanoy City, Pa., U.S.A.

Neužmirszkite Guodotini Skaitytojai, atsilygint su prenumerata už laikraszti "SAULE" kurie apie tai užmirszo ir prasze idant nesulaikyti laikraszczio. PASKUBINKITE !!!

"MAŽAS NAUJAS AUKSO ALTORIUS" maldu knygele, su nauju kalendoriu, apie 400 puslapiu. Gražiai apdaryta plonais kietais apdarais, auksuoti lapu krasztai, ... $1.50.
"SAUE" - MAHANOY CITY, PA.

SKAITYKITE "SAULE"

THE UNION NATIONAL BANK MAHANOY CITY, PA. UNB

SZI BANKA YRA NARYS Federal Reserve System TEIPGI IR Federal Deposit Insurance Corporation

Union National Bank
Kampas Main ir Centre St.
MAHANOY CITY, PA.

Gavo 2,000 Doleriu Už Tai, Kad Ne Ruke

Miami, Florida.—Už tai kad neruke pakol nesusilauke 20 metu, Mrs. John Hamilton, 20 metu, isz Washington, D. C., ana diena aplaike du tukstanczius doleriu.

Josios bobute Mrs. Patricija Painne, mirdama paliko toki testamenta, kada jeigu josios anuke nerukys pakol nesulauks 20 metu, tai aplaikys tuos pinigus, bet jeigu nedalaikytu, tai pinigus negautu.

Kas Minuta

— Amerikas pargabena isz kitu sklypu kas minuta kailiniu ir importavotu gerymu už 100 doleriu.

— Amerikonai sunaudoje ant meto po 25 svarus vaisiu bleszinese arba kas minuta po 5,000 bleszinių.