THE LITHUANIAN SEMI-WEEKLY SAULE (SUN)
PUBLISHED EVERY TUESDAY AND FRIDAY

An American Newspaper published in the Lithuanian Language, that circulates thruout the U.S.A., and Foreign Countries. Founded in 1888. Yearly Subscription: United States, $4.00; To Foreign Countries, $5.00. Advertising Rates on Application.

SAULE PUBLISHING CO.,
MAHANOY AND A STRS., MAHANOY CITY, PA. U. S. A.

SAULE
THE SUN

DU-KART SANVAITINIS LAIKRASZTIS "SAULE"
ISZEINA KAS UTARNINKA IR PETNCZIA

Prenumerata: Suvienytose Valstijose, $4.00 Metams;
Kitose Vieszpatystese, $5.00 Metams

Laiszkus ir Pinigus visados siuskite ant szio adreso:
SAULE PUBLISHING CO.,
MAHANOY AND A STRS., MAHANOY CITY, PA. U. S. A.

No. 50 (ENTERED AT THE MAHANOY CITY, PA., POST-OFFICE AS SECOND CLASS MAIL MATTER.) MAHANOY CITY, PA. UTARNINKAS, 23 BIRZELIO 1942 (TUESDAY, JUNE 23, 1942) V. L. Bocskowski, Publisher and Mgr F. W. Bocskowski, Editor. 53 METAS

Isz Amerikos

KOKIA CZIA LIUOSYBE

Kad Negali Plakti Savo Bobeles

Newark, N. J. — "Kokia czia do liuosybe, kad žmogus negali iszplakti kaili savo bobelei. Duokie bobai per terla tik ant juoko tai ji tuojaus bega pas skvajeri, iszima varanta, na ir tave uždaro kozoje ant keliu menesiu. Tai tau ramybe isz tokios bobelkos!"

Taip tai kalbejo Ignotas Kovalski kuris iszpere gerai kaili savo moterelei o ji, vietoje tai priimti kaipo dovanele nuo savo vyro tai nubego in palicijos stoti apsakydama kaip su ja vyras pasielge. Na, ir dabar Ignotas be reikalo tures atsedet kozoje szeszis menesius, kur tures užtektinai laiko apmanstyt apie kvailas tiesas szio laisvo sklypo kuriame motere turi daugiau tiesos už vyrus. — Vyras žada veliaus "pataisyt" savo bobelka, kaip tik ji iszleis isz kozos. Bet ar jam pasiseks?

Bucziavimas Moteres Kito Vyro Ne Yra Prasižengimu

Buffalo, N. Y. — "Žmogus nepapildo jokio prasižengimo jeigu pabucziuoja kito vyro motere," — pasake sudžia James Gibbson laike teismo už 25,000 doleriu, kuriu pareikalavo Abbot Pearson nuo dentisto Mark Miller, kuriam užmetineja buk jam iszbalamutino paczia.

Sudžia pasake buk poniute Pearson ir taip buvo nuo vyro atszalus už brutaliszka pasielgima su ja ir jau praeita meta užvede teisma ant persiskyrimo.

Kaszin ka ponas sudžia pasakytu jeigu kokis vyras pabucziuotu jo prisiegele. — Gal ji pasodintu in kalejima ant viso amžiaus.

Laikys Miszias Po Piet Del Kareiviu

New York — Arkivyskupas Francis J. Spellman, New Yorko diecezijos kariszkas vikaras Katalikiszku bažnycziu czionais Amerikoj, apreiszke buk bažnytine valdžia dabar pavelino kunigams laikyti Miszias po piet ir vakarais del kareiviu. Yra tai pirmutinis tokis pavelinimas czionais Amerikoj. Pavelinimas atejo nuo Popiežiaus ant praszymo kariszku kapelonu kad kareiviai, neturinti laiko ryte, galetu iszklausyti Misziu vakare.

Tieji, kurie geidžia priimti Szv. Komunija, tures pasninkaut tik ketures valandas priesz priemima Komunijos.

Žydai Pasirengia Apginti Savo Tevyne

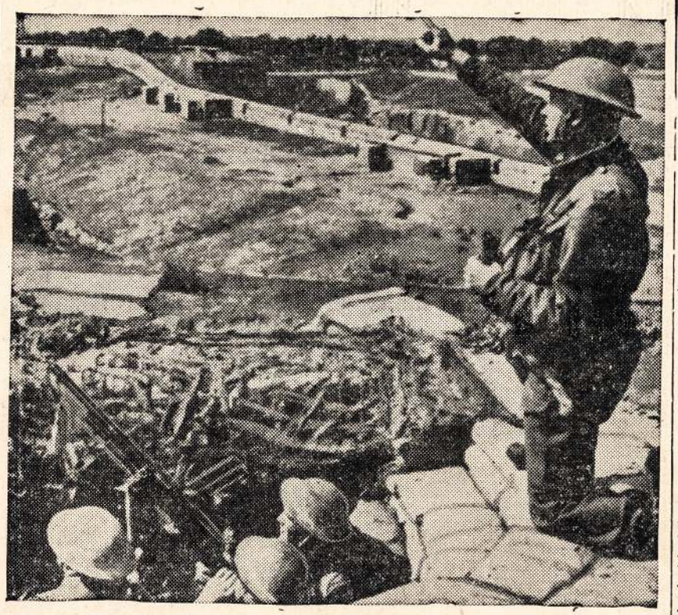

Paveikslas parodo pasirengima Žydu ant apgynimo savo tevynes Palestinos, nuo užklupimo per Vokieczius. Fortecos yra apginamos per Žydus isz Lenkijos, Rumunijos, Czekoslovakijos ir kitu sklypu Žydus kurie randasi po padu Hitlerio.

PARDAVINEJO MARIU VANDENI Po $20 Už Galona

San Francisco, Cal. — Mikolas Lee, isz Alabama, turi moketi $1,000 bausmes už pardavinejima mariu vandeni po 20 doleriu už galona. Jis dirbo nevos "gyduole" vadinama "Merlek", kuri nevos gyde visokias ligas. Lee prisipažino sude buk tosios "gyduoles jam atneszdavo pelno per metus, 30 tukstancziu doleriu. Jis neužsigyne priesz suda kad žmones apgaudinejo ir kad toji gyduole "Merlak" nebuvo kuom kitu kaip tik vanduo isz mariu.

"Senam Pecziuje Velnes Kurena"

Veilstown, Iowa — Juozas Olszak, 70 metu, jausdamas "paliepima Dievo", nutare apsipacziuoti su 20 metu mergaite. Kaip senoves priežodis skelbia buk "senam pecziuje velnes kurena," todel negalima stebetis kad jo sunus Mikas pasiprieszino priesz toki pasielgima tevo. Isz to kilo tarp sunaus ir tevo tankus barnei. Rodos senis,, po apsipacziavimui butu apsimalszines ir gyvenes saldžiai su savo jauna pacziule bet buvo kitaip.

Senis užsidege baisia neapykanta priesz sunu, na ir insiutes ana diena, atkerszino sunui padegdamas jam tvartus ir grinczia. Sunus vos spejo iszsigialbet su szeimyna isz deganczios grinczios nes tai buvo nakties laike.

Tyrinejimas parode buk tevas yra tuom niekadejum už ka likos nubaustas ant penkiu metu kalejimo už papildyta sunui skriauda.

Vichy, Francija.—Maria Petitjean, mire kalejime, kuriame buvo uždaryta nuo 1936 m., už nutrucinima vienuolikos ypatu nuo kuriu iszviliojo ju turtus.

RADO PACZIA PALEISTUVIU URVOJ Baisei Suplake Ja

Philadelphia, Pa. — Jonas Rylevicz, 30 metu, likos aresztavotas už baisu suplakima savo paczios Antaninos, kuria užtiko paleistuviu urvoje, laikytoj per kokia tai Daisy Ellman. Motere buvo taip silpna kad negalejo stoti sude ant perklausymo. Rylevicz ir locnininke paleistuviu namo likos pastatyti po kaucija.

Antose daugeli kartu apgaudinedavo savo vyra nusiduodama in taja paleistuviu vieta, parduodama savo kuna del paleistuviu už pinigus, redydavosi puikei ir ant galo vyras pradejo ja nužiurineti isz kur ji gaudavo pinigu ant puikiu paredu. Ana diena jis neyos iszejo in darba bet stovejo už kampo ir lauke paczios iszeinant. Kada toji iszejo, jis seke paskui ja ir užtiko ja ineinant in paleistuviu urva, kur ja baisei sumusze.

Iszpopieravo Kambarius Su Pacztinem Markem

St. Louis, Mo. — Kunigas Adolfas Masurello turi gal nepaprascziausius du kambarius Amerikoj, kuriuos jis iszpopieravo su 275,952 pacztinems markems. Kunigas gyvena be parapijos ir turejo užtektinai laiko ant tojo darbo. Per 35 metus rinko jis visokias pacztines markes isz visu daliu svieto. Ant lubu vieno kambario randasi Amerikoniszka veliava padaryta isz Italijoniszku ir Kanadiszku markiu. Kambarei iszrodo labai puikiai, rodos kad jie iszmaliavoti.

Vatikano Miestas. — Popiežius nepriimineja svecziu, isz priežasties nesveikatos keliu dienu, isz priežasties persidirbimo ir rupesczio apie kare.

Padidins Mokesti Del Senu Žmoniu

Harrisburg, Pa. — Pennsylvanijos 98,000 senu žmoniu, kuriems jau suejo 65 metai, kaipo ir ju vaikai, kurie reikalauja paszialpos, aplaikines dabar po 30 doleriu ant menesio ir mokes už randa ne daugiau kaip $8.70 ant menesio o miestuoses $10.05. Naujos mokestys prasides nuo 1 d. Augusto.

Paperosas Priežastim Jos Mirties

Greensburg, N. Y. — Mrs. Katre Clapper, 70 metu motere, atsigulus in lova, su uždegtu paperosu, užmigo. Po kokiam tai laikui senukei pasidare karszta o kada pabudo, radosi visa liepsnoje nes degantis paperosas uždege jos paklodes ir moterele po baisiu kentejimu mire ligonbuteje da ta paczia nakti.

Kiaule Su Sloniaus Triuba

Sterling, Ark. — Nepaprastas parsziukas atsirado ant ukes Walter Stoker, gyvenantis keles myles nuo czionais, kuris vietoje snukio, turi ilga sloniaus triuba. Parsziukas gyveno tik keles valandas. Daktaras indejo parsziuka in didele stikline bonka alkoholiaus ir patalpino aptiekoje ant parodymo žmoniems.

Vokiecziai Szaukia Lietuvius In Kariuomenia

Stokholm.— Szvediszki laikraszcziai skelbia, kad Vokiecziai užemia Lietuva, dabar szaukia visus jaunus vyrukus prie kariszkos tarnystos. Visi tie kurie yra gimia 1919 ir 1920 metuose, turi stoti prie tarnystos.

JAUNIKEI NUO 20 LYG 45 METU BUS SZAUKIAMI In Kariuomene Pirmiau

Washington, D. C. — Valdžia iszsiunte paliepimus in registracijos bjura, kad dabar bus traukiami in kariuomene tik nepacziuoti vyrukai, nuo 20 lyg 45 metu, o pacziuotus ir tevus szeimynu szauks veliaus, kada bus reikalas. Bet jeigu ateis reikalas kad turetu szaukti senesnius vyrus ant tarnystos tai ju szeimynoms mokes menesine paszialpa.

Valdžia dabar ketina padidint kariuomene ant septyniu milijonu vyru, lyg pabaigai 1943 meto. Sziadiena Amerikoniszka kariuomene susideda isz 10 milijonu vyru.

Tobruch Paimtas

Vokiecziai Paeme In Nelaisve 25,000 Angliku; Vokiecziai Neteko 150,000 Kareiviu Prie Sevastopoliaus; Submarinas Bombardavo Vankuveri

Maistas Del Eroplanu

Szitie du Amerikoniszki lekiotojai nesza diržus su kulkoms, su kurioms ketina užklupt ant savo nevidonu. Lekiotojai sako kad tai yra "maistas" del ju paukszcziu.

Amerikonu Eroplanai Bombardavo Oslo

London — Amerikoniszki eroplanai bombardavo pakraszczius Juoduju mariu, ana diena. Manoma kad tie patys eroplanai nuleke in Rusija in pagialba Rusams, kurie bombardavo Rumunijos aliejinius szulinius. Girdet kad du isz tuju eroplanu likos suszaudyti.

Amerikos Kareiviams Uždrausta Pacziuotis Su Airiszems

London — Žiemineje dalyje Irlandijos merginos yra prasergetos kad neteketu už Amerikoniszku kareiviu, kurie pribuvo in ten ant kariszkos tarnystos nes jau daugelis merginu isztekejo už kareiviu.

Su tuom prisakymu sutiko ir Katalikiszki vyskupai miestuose Down ir Cannon ir tas prasergejimas likos apszauktas bažnycziose praeita Nedelia.

Moskva. — Rusija da neaplaike pagialba isz Ameriko kaip tai: amunicija, eroplanus ir maista, bet, kada prades siuntinet, tai Hitleris labai nukentes.

San Francisco, Calif.— Nežinomas subarinas paleido kelis szuvius prie szio pakraszczio, bet jokios bledes nepadare.

KAIRAS, EGIPTAS. — Nedelioje Vokiecziai apsiaube Tobrucha po trumpam užklupimui, kuri paeme po smarkiam muszyje, paimdami in nelaisvia apie 25 tukstancziu Angliku ir daug užmusze, kaipo suteszkino daug tanku ir eroplanu. Anglikai nesitikejo taip smarkaus užklupimo ir nebuvo pasirengia ant užklupimo.

Visa Anglija tuom nusimyne ir kaltina kariszka sztaba už apsileidima. Dabar valdžia ketina permainyti kariszka sztaba ir uždeti kalte ant tu, kurie buvo apsileidia savo kariszkuosia tarnystoje.

Vokiszki eroplanai be paliovos leidinejo bombas, nuo kuriu miestas negalejo apsiginti, nes neturejo užtektinai eroplanu.

Prie Sevastopoliaus Vokiecziai neteko 150 tukstancziu kareiviu per keles dienas smarkaus muszio. Norints pavojus kerszina miestui, bet Rusai smarkai atmuszineje visus užklupimus ant 2,000 myliu frunto.

Vokiszkas submarinas netiketai užklupo ant Vancouver salos, prie Britiszkos Columbijos, Nedelioje, suteszkindami tenaitine telegrafo stoti, bet gyvaszcziu nepražuvo. Yra tai pirmutinis užklupimas per Vokieczius ant Kanados pakraszcziu.

Mussolini Bijo Kad Ji Neužilgio Paims Velnei

New York — Nesenei sugryžes Amerikoniszkas korespondentas laikraszcziu, Reynolds Packard, isz Italijos, kur praleido ilga laika, raszo, buk Mussolini turi pilve voti ir serga ant cukrines ligos ir todel bijo kad ji gal neužilgio paims velnei. Jis parasze savo paskutini testamenta paskirdamas savo ženta Ciano kaipo nasledninka po jo mircziai.

Bet Ciano ne yra populariszku žmogum Italijoj ir jeigu prie to daeitu tai Italijoj kiltu didelis sumiszimas ir praliejimas kraujo o Hitleris, pasinaudodamas isz to, užimtu visa Italija po savo padu, kaip padare su kitais sklypais. Mussolini sziadien yra 60 metu amžiaus.

20 Milijonai Žmoniu Dirba Prie Kariszku Darbu

Washsington, D. C. — Kariszka taryba apreiszke priesz kongresa buk sziadien visokiose szakose kariszkose iszdirbystese turi užsiemima net 20 milijonai žmoniu ir tasai skaitlis bus da padidintas ant 12 milijonu žmoniu.

Apie du milijonai darbininku persikele isz vienos vietos in kitas isz priežasties neturejimo tinkamu gyvenimu nes ir namu yra didelis stokas.

Moskva.— Badai Sevastapolis da vis laikosi ir da nepasidave Vokiecziams. Manoma, kad Vokiecziai neteko apie 150,000 kareiviu tame muszyje. Daug tanku sunaikinta.

Kas Girdet

Daugelis žmoniu kalba buk musu svietas ''eina po velniu'' nes moteres pagedo ant lygiu tiesu su vyrais.

Taip, sziadien moteres daro viska ka vyrai daro, iszskiriant skutimo, (o nekurios ir tai daro) ir keikia lygiai su vyrais.

Moteres praleidžia savo laika pas barberius, turi savo pulruimius ir kazirnyczias, stovi lygiai su vyrais prie baro ir geria kaip kareivis.

Merginos ruko, geria, szoka nepadorius szokius, trankosi po pakampes lyg velybai nakcziai, pyszkina bambileis su visokiais paleistuveis ir nera vilties ju pasitaisymui nes, kaip vienas dvasiszkasis iszsitare, ''yra arszesnes ne kaip visas bertainis velniu.''

Isztikruju pekla užejo ant svieto o gialbejimas dusziu nuejo ant szunc uodegos.

——::——

Berta Ukwas, 19 metu moterele, isz St. Louis, Mo., ateme sau gyvasti už tai, kad jos 20-metu vyras nenorejo ja pabucziuoti.

Ukwasai apsivede praeita meta. Ana vakara porele atsigule o jauna pacziule melde vyro kad ja pabucziuotu ant laba nakt bet nelabas vyras apsiverte ant kito szono nepaisydamas ant pacziules praszymo. Bertą atsikele, iszeme isz stalcziaus revolveri ir paleido sau kulka in krutine. Nors motere tuojaus nuveže in ligonbute, bet po keliu valandu mire melsdama priesz mirti savo vyro idant atleistu jai jos prasikaltima ir nors paskutini karta ja pabucziuotu, ka vyras ir iszpilde bet tasai buczkis moterei gyvasties nesugražino. — Ar-gi tai ne beszirdis vyras? Kiek tai vyru butu pasirengia iszpildyt jos nora!

——::——

Laike iszemimo ukesiszku popieru musu Pottsvilles, Pa., sude, tankei kandidatai prajuokina susirinkusius žioplius, kada jie atsako ant užklausymu užduotu per sudžia.

Italas, Petro Carnello, ant užklausymo ''kur randasi sostapyle Suv. Valstiju'', atsake kad nežino. Tada jo užklausta kas yra prezidentu ir ant to atsake ''ai don't no.''

Sudžia užsirustino ant Petro paliepdamas jam važiuoti namo ir iszmokti geriau klausymus. Petras, apleisdamas suda, nustebino visus nemažai kada atsigryžo in sudžia užklausdamas: ''Mister sudžia, pasakyk man kiek randasi baneniu vienam punde?''

Sudžia tuom klausymu labai susiergeliavo atsakydamas buk nežino ir jog tas visai nesikisza jo pilietystes.

Tada Petras iszeidamas paszauke: ''Matai, tu žinai savo bizni o asz savo, gud bai!'' Petras daugiau nestojo ant egzamino.

——::——

Anglija lyg sziolei iszdave ant kares 8,600,000,000 svaru, arba 34,400,000,000 doleriu. Ana diena parliamentas da paskyre bilijona svaru, kas dabar padaro viso daugiau kaip 40 bilijonu doleriu ant tolimesnio vedimo kares. O kur da pabaiga?

——::——

Sziomis dienomis Los Angeles, Kalifornijoj, pasibaige akyvas teismas ant persiskyrimo. Pacziule Angliszko dvasiszkojo, Roy Patterson, apskunde savo reverendeli už apsileidima irnedora pasielgima su ja. Porele apsivede keturi metai adgal ir kožnas buvo tosios nuomones kad nesiranda pavyzdingesnes poreles kaip jie. Bet ju laime neilgai tesesi.

Reverendui nubodo pacziule ir iszsikrauste jis in kita nama, uždrausdamas tarnaitei idant neinleistu jo paczios in stuba jeigu kada toji geistu ji atlankyti o syki, kada ji atejo pas ji, net kerszino jis ja nuszauti jeigu vela kada ji peržengtu slenksti jo gyvenimo.

Pagal vincziavones sutaika arba kontrakta, tai tasai dvasiszkasis apsipacziavo su ja tiktai ant dvieju metu — ''ant iszbandymo o jeigu vienam ar kitam nepatiktu draugas gyvenimo, tai galetu eiti sau kur nori.

Bet sudas buvo kitokios nuomones ant tokio kontrakto o norints perskyre taja porele bet vyrui paliepe moketi didelius alimentus savo pacziai o apsivedima ''ant iszbandymo'' pripažino kaipo nelegaliszku ir nemoraliszku kontraktu.

——::——

Reimundas Sakovski, 40 metu, gerai žinomas maliorius, isz Detroito, Mich., bijodamas kad neteks regejimo, sumane atimti sau gyvasti. Persitikrines kad jo pati, kuri ji labai mylejo, neturetu pergyventi tosios nelaimes, nutare priesz atemima sau gyvasties, atimti gyvasti ir savo moterei.

Sakovski nuszove ant smert paczia, laike miego, po tam pats sau paleido kulka in smegenis. Szesziolikos metu sunus ir dvylikos metu dukrele atbegia in tevu kambari, iszgirde szuvi, rado abudu tevus baloje kraujo, negyvus.

Žmogus, kuris neturi savyje vilties nelaimeje, turi buda szeszko, jeigu atima sau ir kitam gyvasti isz nusiminimo arba kitos priežasties. Viltis yra geriausia gyduole nuliudusiam žmogui o nelaime, kurios taip bijo, gali persimainyti ateityje ant giliuko.

——::——

Vienur ar kitur dairantysi, netiketai czionais Amerikoje galima iszgirsti žmones kalbant:

''E, jau po noglu, tuju laikraszcziu tiek daug priviso kad ne skaitytoju neužtenka.''

Bet sulyg Lietuviu daugumo tai jie da per mažai laikraszcziu skaito o da mažiau užsiraszo laikraszczius. Yra ir tokiu, kurie skaityt nori, bet gailesi keliu doleruku užmoketi už laikraszti.

Mažai isz musu taip prasiminusiu inteligentu ir biznieriu skaito Lietuviszkus laikraszczius, tiktai skaito beveik vieni darbininkai.

Tieji inteligentai ir biznierei skaito daugiausia svetimtautiszkus laikraszczius ir ju vaikai skaito svetimtautiszkus, kurie visai Lietuviszkai nemoka.

Kol Lietuvei gyvenanti czionais laikraszcziu neskaitys ir ju neužsiraszines, tol laikrasztininkai ir raszytojai nepakils ant augsztesnio laipsnio Lietuviu laikrasztyje. Jau ateina laikas kad Lietuviszki laikraszcziai visai isznyks isz virszunes žemes.

——::——

Birželio 22 diena, mieste Hartford, Conn., prasidejo Lietuviu Rymo Kataliku Susivienijimo 53-czias Seimas. Linkime jam pasekmes ir iszrinkimo tinkamu virszininku ir sutaikos.

Neteko Merginos

Pranukas:—Kodel tu dede sziadien taip nusimines?

Dede:—Nelaime man atsitiko.

P. — Kokia nelaime?

D.— Merginos netekau.

P. — Tai niekis. Gausi kita.

D.— Bet szita buvo man geriausia.

P.— Kokiu budu tu jos netekai?

D.— Mat, jos vyras parejo isz darbo ir mane baisei sumusze!...

❖ Tie kurie keliauna in Europa, mato daug,— bet, namie nieko nemato.

ISTORIJE apie Ila isz maiszo iszlins, Alyva in virszu iszkils, Kaip užlaikyti sveikata ir apsaugoti szeimynele nuo lygu, Verta Neužmirszt, Kaip dagyvent 100 metu, Pamokinimai, Apie boba ka negalejo savo liežuvio sulaikyti, Leibaus gimoras, Gir tuoklis Jurgis, Kaip pažint atmaina oro, Ožka isz Dzukijos, Geros rodos, Gailinga ypata, Galybe Meiles, Juokai, Raganiszka Lazdele, Teisybes ir Boba kaip ir visos Bobos. 15¢.

SAULE PUBLISHING CO.,
MAHANOY CITY, PA. U.S.A.

Paaukautas Kraujas Kareiviams

Raudono Kryžiaus daktaras Limlingan inczirszkia paaukauta krauja nuo kitu žmoniu in serganti kareivi, isz Filipinu, kuri adgabeno in Australija ant Raudono Kryžiaus laivo ''Mactan.'' Kraujas yra padovanotas per laisvanorius del sužeistuju kareiviu kurie neteko daug kraujo laike musziu.

Naturalizacija Palengvinta Ateiviams Kareiviams

Palengvintas naturalizavimas ateiviu, kurie dabar tarnauja su Suv. Valstiju ginkluotoms jegoms yra aprupintas Second War Powers Instatymu po kuriuomi mus prezidentas Rooseveltas pasirasze Kovo 28 d.

Naujas instatymas parupina jog nekurie naturalizacijos instatymo reikalavimai gali buti praszalinti atsitikime ''bet kurio asmens, ne pilieczio, bet kurio amžiaus, kuris tarnavo arba nuo dabar tarnaus garbingai militarinese ar laivyno jegose Suv. Valstiju dabartiniame kare ir kuris legaliai inleistas in Suv. Valstijas arba jos teritorijas ir instojimo laiku buvo tos vietos gyventoju.

Palengvinimai yra sekanti:

1. Nereikia tureti deklaracijos intencija (pirmas popieras) ir nereikia paskirtam laikui buti gyventoju Suv. Valstiju arba bet kurios valstijos;

2. Naturalizacijos praszyma galima paduoti bet kuriam teismui, kuriam pavesta teise naturalizuoti ateivius, nepaisant praszytojo gyvenimo vietos.

3. Nereikalaujama, kad praszytojas kalbetu Angliszkai ir savo ranka neturi pasiraszyti po praszymu ir neturi iszlaikyti joki mokslumo iszbandyma;

4. Jokis mokestis nebus imamas už padavima naturalizacijos praszymo, už popieru pagaminima, už paskutini iszklausyma nei už naturalizacijos certifikata, jeigu iszduotas.

Bet tie iszskyrimai reikalauja papildijima sekancziu parupinimu —

1. Kad su praszymu butu inteikta afideivitai dvieju atsakomu liudininku Suv. Valstiju pilieczių, kad jie pažysta praszytoja, ir kad jis asmuo gero charakteriaus jis užlaiko Suv. Valstiju konstitucijos principus ir remia gera tvarka ir laime Suv. Valstiju;

2. Tarnyste Suv. Valstiju militarinej ir laivyno jegoj praszytojas turi inrodyti afideivitais dvieju Suv. Valstiju nariu arba buvusiu nariu militarines ar laivyno jegos per dabartini kara, arba užtvirtinta kopija rekordo egzekutyvio departamento kuriame randasi praszytojo rekordas, rekordas turi parodyti kad praszytojas dabar arba praeityje tarnavo garbingai szios szalies ginkluotose jegose dabartiniame kare.

3. Reikia praszyma paduoti neveliau viena meta po Gruodžio 31 d., 1944 m., arba ankstyvesniu laiku kuri Kongresas arba prezidentas paskirtu.

Szio instatymo aprupinimai, palengvindami naturalizacijos procedura ateiviams, kurie tarnauja ginkluotose jegose neinims asmenius, negarbingai paliuosuotos isz ginkluotos tarnystes ir taip vadinamus ''conscientious objectors.''

—Common Council for Amer. Unity

SKAITYKIT "SAULE" PLATINKIT!

''Saule'' dabar $4.00 metams in Suvienytose Valstijose, $5 kitose Vieszpatystese.

NAUDINGAS PRILYGINIMAS

Mieste Nizybe (Armenijoj) viena Krikszczione turejo vyra Pagona; abudu buvo biedni, turejo vienok penkesdeszimts auksinu. Karta tare vyras in savo paczia:

— Ar tu žinai ka? paskolinsime tuos pinigus kokiam reikalingam žmogui nes ir taip graszi po grasziui iszleisime o ir nauda turesime nuo gero palukio?..

— O pati atsake: — Ar-gi asz turecziau duoti ant paluko ir paskui nuo žmogaus lupt, duokime veluk Krikszczioniszkam Dievui.

— O kur jis yra? — paklause pats.

— Asz tau parodysiu. Jeigu jam duosi, pamatysi, jog gausi gera paluka ir pinigus paskolintus dvigubai sugražins.

Vyras ant to tiko ir tare: — Tai eisime ir duokime jam.

Pati nuvede ji in bažnyczia ir parodžius ubagus tare: — Duokie jiems o nuo ju paims Krikszczioniszkas Dievas nes tai jo szeimyna.

Ir iszdalino ubagams visus pinigus. Po triju menesiu pradejo juos badas spausti ir tare vyras:

— Tai matai tavo Dievas, atidavem pinigus o dabar patys neturime nieko.

— Atiduos, nebijok, tiktai nueikie ant tos vietos kur pinigus iszdalinai.

Nuejo in bažnyczia, nieko neparegejo, tiktai tuos paczius ubagus del kuriu buvo padalines savo pinigus. Mislino sau, nuo katro czia praszyt pinigu ir paregejo ant akmenio viena auksina, toki, koki jo buvo ir parejas namo tare in paczia:

— Neregejau Krikszczioniszko Dievo ir man niekas nieko nedave, tiktai szita piniga radau pas bažnyczia.

— Tai matai, tau Dievas Krikszczioniszkas dave, kuris nematoma galybe viska sudaro; nueikie-gi dabar ir pirkie ka valgyt o Vieszpats Dievas ir rytoj mus aprupins.

Nuejas in miesta pirko duonos ir žuvi, parnesze namon ir padave pacziai. Kada pati pradejo darinet žuvi, rado viduriuose navatna akmenuka, isz kurio abudu stebejosi nes da niekad nebuvo mate tokio. Apžiureja invales, padejo akmeneli, pavalge gardžiai o ant rytojaus anksti nunesze taji akmeneli pas kupcziu kuris brangiais daigtais kupcziavojo o kada tas apžiurejo ji, paklause:

— Kiek praszai už ji?

— Duokie kiek jis vertas.

Kupczius padave jam penkis auksinus. O Pagonas mislijo jog isz jo szandija, jog taip daug duoda ir tare: — Tai tu tiek duodi už ji?

O kupczius mislino jog jis žino kiek vertas, padave jam deszimts auksinu. Pagonas tyli ir mislija jog da labiaus isz jo szandija nes da daugiaus duoda.

Ir taip kupczius kas karta prekia pakelinejo nuo 20 ant 30 net iki 50 auksinu. Dabar Pagonas suprato jog isztikro ir užsiprasze 300 auksinu. Kupczius su džiaugsmu užmokejo 300 auksinu ir Pagonas su džiaugsmu parejo namo su pinigais o pati paklause: — Na, kiek gavai?

O kada pamate visus pinigus, tare su džiaugsmu:

— Matai kokis geras yra Krikszczioniszkas Dievas. Tu jam davei tiktai 50 o Jis tau septyneriopai atidave, trumpam laike. Dabar pažinai jog yra galingu ir kito tokia nesiranda kaip tik Jis vienas.

Ir tasai užsikietejas Pagonas tuojaus davesi apsikrikszty ir buvo geriausiu Krkiszczioniu.

JUODVEIDŽIAI

Kada Joe Louis, Amerikos garsus sunkaus svorio boksininkas nesenei paaukavo savo dali kontesto pajamu Laivyno Paszalpos Draugystei ir tada jis pats instojo in Armija ginti Dede Sama nuo visu prieszu, buvo puikus pavyzdis netik jo tautos žmonems bet visiems Amerikiecziams.

Bet Joe Louis yra tik vienas isz 13,000,000 juodveidžiu Suv. Valstijose kurie kaipo grupe prisidejo prie szios szalies iszsivystijimo. Juodveidžiai, lygiai kaip ir kitos rasines ir tautines grupes prisidejo prie atbudavojimo Amerikos.

Penki pirmieji Ispanu eksploratoriai in Amerika su savim atsiveže juodveidžiu. Nuo 1619 m., kada juodveidžiai pirmu kartu buvo atvežti in Virginija, kaipo kontraktuoti tarnai, ligi Paliuosavimo Proklamacijos 1863m., kuri paliuosavo rase nuo vergijos Suv. Valstijose, ligi sziadien jie pasirodo laiks nuo laiko, szalies istorijoj. Sziadien szie žmones dalyvauja politikoje, profesijose, atletikoj, ekonominiame ir socialiniame darbe. Ir visos pasaulis žino ju pagarsejusius žmones—Phyllis Wheatley, 18-to szimtmeczio poeto, kurios veikalai buvo atspauzdinti Londone, Benjamin Banneker, matematikas ir studentas, Booker R. Washington garsus mokslininkas ir George Washington Carver, mokslininkas. Ju ypatingas ritmas žymiai pakeite Amerikos muzika.

Koloniju plantacijos sistema invede vergija 17tame szimtmetyje ir ji sulaike Negrus nuo iszsivystijimo ir apszvietos. Daug prekybiniu laivu importavo negrus isz Afrikos ir juos pardave vergu rinkose pietuose ir Vakaru Indijos. Kada Suv. Valstijos tapo tauta ir Konstitucija inraszyta, sziaures Amerikiecziai tikejo kad vergija bus iszbraukta.

Bet tik Abrahomas Lincolnas po civiliu karu juos paliuosavo. Nuo 1863m. negrai gyvena laisvi ir gali džiaugtis pilietybe, nežiurint spaudimo kaikuriose pietu apylinkese. Bet sziadien net ir pietuose negru gyvenimas yra kitokis.

Buvo laikai kada buvo nelegaliu mokinti negra skaityti ir raszyti. Ir per paskutini szimtmeti didži skaicziai lanko musu mokyklas. Net 85% juodveidžiu Suv. Valstijose yra mokinti. Yra 70 negru kolegiju Suv. Valstijose su 48,000 baigusiu. Booker T. Washingtono teorija ''mokslas per veikima'' seka ir baltuju mokyklos. Jo Tuskegee instaiga yra garsi kolegija.

Negras vis turi skaitytis su rasine diskriminacija industrijose. Dabartinej karo pastangoj daug žymiu valdžios aficialu, net pats Rooseveltas, iszleido praneszimus praszydami nediskriminuoti priesz szia rase. Wasringtone jie turi speciali komiteta, kuris bando susekti diskriminacija priesz negrus.

—Common Council for Amer. Unity

Po Sunkiu Dienu Sugryžo Namo

Generolas Wm. Dobbie, kuris buvo gubernatorium Maltoje per du metus, buvo bombarduotas be paliovos per neprietelius ir ant galo valdžia ji paliuosavo, kad galetu nusiduoti namo ant pasilsio, nes negalejo ilgiaus dalaikyti.

SKAITYKIT "SAULE" PLATINKIT

L. TRASKAUSKAS
LIETUVISZKAS GRABORIUS

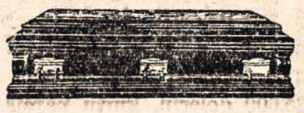

Laidoja kunus numireliu. Pasamdo automobilius del laidotuviu, krikszti niu, vestuviu ir kitokiams reikalams. Telefono Numeras 78.
520 W. Centre St., Mahanoy City

Naujas Lietuviszkas
SAPNORIUS

Naujas Didelis Sapnorius 160 puslapiu, su daugybe nauju paveiksliu, iszaiszkina visokius sapnus, kokius žmogus gali sapnuot. Knyga puikiai drucziai apdaryta, kietais audeklineis apdarais. Preke su nusiuntimu, Tiktai $1.00.

SAULE, MAHANOY CITY, PA.

SAPNAS MOTINOS SZVENCZIAUSIOS

Viesz. Jezaus ir
...IR MALDA...
Motinos Szvencz.

Sapnas Motinos Szvencziausios, mieganczios ant kalno Alyvu, žemei Batanijos, bažnyczioj Szv. Mykolo Arkaniuolo.

Preke, 15c.

SAULE PUBLISHING CO.,
MAHANOY CITY, PA.

JURGIS, Kokiu Mažai Yra

Skuju kaime gyveno naszle—Matausziene Vovere, kuri turejo sunu Jurgi o kuri tai motina labai mylejo ir kaip aki kaktoje sergejo. Bet tasai Jurgis ne menkas buvo — buvo tai vyras kaip ažuolas, petingas, kojos kaip sparai o rankos taip kaip kalvio didysis kujis o didelis, jog kito tokio butu reikeja toli jeszkot. Priek tam buvo drutas, net už tris pajiege nes kaip dedavo medžius tai jis už vieno galo vienas o už kito koki trys keldavo. O ve: ir patogumo Dievas nepasigailejo bet kas isz to, kad jeigu žmogus pavirszium patogus o jo budas niekai.

Po teisybei, Jurgis nebuvo da niekiausiu — niekam nieko nepavoge, nepasigere, skriaudos niekam nepadare, in kelia niekam nepapuole. Kurie žmones ji pažinojo tai kalbejo jog jeigu niekam pikto nedaro tai ne del ko kito tiktai isz tinginystos. Nes teisybe pasakius: prie darbo neturejo jokios akvatos o jeigu prie kokio darbo ir emesi tai nevos dirbo, nevos gnaibinejo o darbo jokio ženklo nebuvo. Del to-gi szposaudami ji vadindavo: ''Jurgis kokiu mažai yra'' nes vyruti, kaip rodos, kito tokio ant svieto nebuvo.

Jaunose dienose augo prie tevu ir kad ne motina tai butu buves nesiprauses ir nesiredes. Po tevo smercziai tarnavo pas ukininkus už pusberni bet nieka tie negalejo su juom veikt; vos iszbudavo pas katra metus, tieji su džiaugsmu atprovindavo.

Ant galo Jurgis ant metu kelis ukininkus permaine ir toliaus nenorejo niekas už dyka ji laikyt. Kaimyai, atmindami ant nebaszninko jo tevo, nutare atiduot Jurgi in dvara už antrininka, kur gal pripras prie darbo. Kada nuvede per Kaledas in dvara, ponas suvis neturejo noro ji priimt nes kas tinginio nori? Visi ukininkai su nusižeminimu pono melde o ekanomas, kuris turejo ant viso dvaro valia o kuris del darbsziu žmoniu buvo kaip tevas o tinginiu nekente, tare:

— Klausyk, Jurgi, esi vyras kaip ažuolas, o už tavo darba niekas neduotu supuvusio skatiko. Kad tai butu mano valia, niekados taves nepriimcziau nes pono duona valgau, tai turiu praserget idant mano ponas niekame nebutu nuskriaustu ir kožnas už paimta ordinarija atidirbtu. Bet jeigu ponas priima, asz turiu klausyt ka ponas liepia. Paimkie jog asz suvis neturiu ant taves akvatos nes musu dvare visi bernai yra darbszus ir dori, ne su vienu neturiu mažiausio rupesczio; tai kaip nepasitaisysi ir busi tinginiu, duosiu in kaili ir vidurmetyje iszguisiu po velniu.

— Teisybe, ponas ekanomas kalba, — pritare visi; o Jurgis pasikase sau galva, atsiduso ir tare kloniodamasis:

— Asz nuo darbo nebegu tiktai man užeina tokia valanda, turbut esu užkeretu, jog rodos paczios rankos darbo neima.

Ukininkai ant to nusijuoke nes gana gerai Jurgio buda žinojo o in jokius burtus netikejo nes tai tik žmoniu tokia pasaka jog viena gali užkeret o vienas isz ju tare:

— Teisiniesi jog kas užkerejo o del ko tos tavo rankos imasi už szaukszto ir taip smagei burnai priduoda jog net kožna pralenki. Kad tai butu užkeretos tai guitu nuo bliudo prie darbo nes tai tavo tik tokia paika pasaka.

Jurgis ant to nieko neatsake nes ka galejo sakyt?

Kada ant rytojaus stojo prie darbo, ponas vela paszaukes kelis kaimuoczius, in Jurgi tare:

— Mano Jurgi, paemiau tave ant ukininku praszymo in dvara o asz del geru žmoniu viska darau, ka tik galiu. Atminkie-gi, idant del ju sarmatos nepadarytum, procevok ir melskis prie Dievo, o tau Jis visame pagialbes. Nuo darbo nebegkie nes kas tik ant svieto gyvas, turi dirbt — vieni su rankom dirba o kiti su galva. Asz pats lakstau ir rupinuosiu; ekanomas prižiuri, anksti kelia ir per diena ant koju; bernai aria, akeja ir kitokius darbus dirba. Ne tik žmones bet ir žverys dirba nes taip Dievas surede. Arkliai ir jaucziai taip dirba jog pas netikusi ukininka nuo darbo turi krist; skruzde renka szapelius ir sau daro gyvenima; bitele laksto jeszkodama medaus; paukszteles jeszko kirmelaicziu. Kožnas dirba ant saves; o tu, mano Jurgi, ar-gi noretum, kad kitas ant taves dirbut?! Pasitaisyk, nes kaip jaunas dienas ant tinginystos praleisi, tai senatves sulaukes verksi.

— Tai szventa teisybe! — atsiliepe visi ukininkai, — eikie ir pulk ponui in kojas, jog da tiek turi su tavim turbacijos.

— Tegul jums padekavoja, — pasake ponas, — nes kad ne jus, tai asz nebucziau daves ta pamokinima.

Jurgis isz gedos net apkaites buvo ir net apsiverke, padekavojo ponui ir ukininkams prižadedamas jog jau pasitaisys.

Motina ir apsiverke nes žinoma, kaip motina, pabucziavo savo suneli, paglamonejo ir nuejo namon.

Jurgis ka prižadejo, matomai stengesi dalaikyt bet nepratusiam prie darbo baisiai nesiseke, isz ko jauni berniukai nemažai juoku turejo: tai isz aszies vaguti isztraukdavo ir kada Jurgis nuo vežimo nusiragožiuodavo, tai už szonu susiemia kvatodavo; tai vela permainydavo arba paliuosuodavo noragus ir kada pamesdavo, nežinodavo ka pradet, tai verkdavo kaip mažas kudikis ir vis kerszino jog mamai pasakys. Kada nepatepdavo vežima o tas girgždedavo, tai berniukai pamegždžiojo cypdami ir visokius balsus iszdavinejo, ypacz tokius kokius vežimas iszdavinejo. Ant kožno žingsnio nemažai turejo juoku o Jurgis nors pyko, vienok nieko tas negelbejo. Skunsdavosi kelis kratus ir ekanomui, ant ko tas atsakydavo:

— Darykie kaip privalo: apžiurekie padarus ir vežima priesz važiavima, tai netures už ka isz taves juoktis.

Jurgis dabar matydamas kad niekas už ji neužstoja, emesi kaip drutas prie darbo ir taip in meta persimaine jog nors da nesiseke kaip reikia darbas, vienok nebuvo paskutiniu ir jau bernai paliove su juom szposus varineja.

Jeigu vienok Jurgis pasitaise darbe tai po metu vela pradejo linkt prie tinginystos. Kada pareidavo isz darbo, tai sesdavo in užstale, pasiremdavo ant alkuniu ir ant motinos murmedavo jog neduoda greit valgyt arba negardžiai iszvire. Kaip pavalgydavo, tai tuojaus dribt in lova nenusirenges, per ka motina, kaip maža kudiki, kožna karta turejo nuredyt.

Ir taip perejo apie pora metu. Jurgis užaugo kaip jautis bet da vis ji vadino Jurgucziu nes visi žinojo jog jo motina apie ji kaip apie mažiuka tupineja. Jau ir uselei buvo pasukami o barzda kaip szepetys iszsipyle. O mislinat mokejo barzda nusiskust? kur tau! Motina kaip galedama gramde, tai kaip žmones pamaytydavo, tai sakydavo:

— Ana! jau Jurgutis skuta barzda, ar gal priesz mergas dabinasi...

Tuojaus kumutes pradejo Jurgio motinai visokias mergas už marczias pirszt — vienas girt, kitas peikt o Jurgis klause ausis pastates bet jam apie tai nesinorejo ne pamislyt. O jeigu kada spirdavo ji ant apsipacziavimo tai ranka mosteledavo tardamas:

— Duokite man pakaju, asz per diena prisidirbau tai neturiu kada apie paczia mislyt. Ant galo man vistiek, kokia man mama iszrinks, tokia bus gera.

Jeigu motina paklausdavo ar neimtu laikais jos kumos duktere Marijona, tai Jurgis valandele pamislijas atsakydavo:

— Ne szio, ne to mergina, tiktai laszuota bet imcziau ja.

— O gal Agnieszka?

— Ne szio, ne to, tiktai labai raudona bet imcziau ja.

— O gal Katre?

— Ne szio, ne to, tiktai paniuri bet imcziau ja.

— O ka misliji apie Agota?

— Ir taja imcziau.

Ir butu emes visas ant syk, net motinai navatnai iszrode. O kada tuju visu merginu motinos apie tai dažinojo, pradejo apie Jurgi tupinet o Motiejus mislino jog nori kad ir jas paimtu o moteres taip sau mislijo:

— Vaikiozas jau prie darbo priprato tai vargo netures o kad letas tai pacziai už jo bus gerai nes ka nores tai tures. O del mano mergaites tai tokis vyras tinka.

Dabar Jurgiui rojus stojosi. Motinos, katros turi dukteres, pradejo Jurgi praszyt pas save tai ant stiklelio arielkos, varszkes, kiauszinienes, ar surio ir sviesto o Jurgis nieko nekalbedamas kimszo in burna, kiek tik tilpo o kada apie pacziavimasi primindavo, tai jis atsidusdavo ir gyre mergaite tos, kuri vieszino ir pavalges tardavo:

— Rudenio sulaukus pamislysiu apie tai o dabar acziu už czesni ir už jus gera szirdi.

Ir taip pas kožna, katra tik turejo duktere, atsilankydavo. Jis iszrasdavo szioki toki reikala ir užeidavo o ne ko kito, tiktai pavalgyt ir atsigert ir kožna mislijo jog bus jos žentas.

Ir taip priesz kožna moteria kalbedavo, kada toji priszerdavo. O ka? Jurgiui buvo labai gerai nes tiktai slankiojo po grinczias o motinos szere ir savo dukteres gyre. O Jurgis kad ir buvo gramozdas, vienok taip mokejo sudaryt jog motinos apie viena kita suvis nežinojo. Motinos džiaugesi savyje o Jurgis penejosi o neretai ir trajankos užgriebdavo. Ir in save kalbejo:

— O ka, vyreli, kiba kvailas bucziau kad pacziuotausi, bene man bus geriaus, kaip dabar? Ir deszimts metu galiu taip but.

Ir taip vilkino nuo rudens iyg užgaveniu o Jurgis nei nepamislijo apie pacziavimasi; moteres tada pradejo but nekantrios, pradejo jam prikaisziot nes da vis nepavydejo valgio. Jurgiui tiktai apie valgi ejo, o ant prikaisziojimu suvis nepaise, tiktai dairesi ir dusavo, ar laikais ka nepaduos valgyt.

Viena karta, per paczias Sekmines, tuojaus po piet, trys moteres, ka kožna buvo tvirta, jog jos dukteri Jurgis paims, sueja ant ulyczios apie szi bei ta kalbejosi. Juk tai del moteriu smagiausia, jeigu gauna apie savo dukreles pasikalbet o paregejus viena isz ju ateinanti nuo dvaro Jurgi, tare:

— Ar žinote ka, mano kaiminkeles, Jurgis ant tikruju rudens sulaukias pacziuosis.

— Kiba tau sake, kad tu juom taip rupiniesi? — paklause Baguliene.

— Žinoma kad sake, — patvirtino Vaitkuviene — nes tankiai užeina pas mus nes mano Mariuka labai jam patiko.

— Bene tai teisybe?

— Tikra teisybe, kaip mane gyva matai!

— Jis manes vakar prasze mano Agoteles.

— Kalbekite kaip norite — atsiliepe Matikiene, — o-gi kas jau jus tos dukteres, ar taip patogios, ar ka?

— Tai gal tavo Katre paims, tokia mazgote?

— Kokia Dievas sutvere, tokia yra o jums kas do to! Kales, kekszes...

— Tu pati kale ir keksze.

Ir visos trys moteres pakele dideli tarp saves vaida, negana, jog liežuvei buvo darbe, bet ir už plauku griebesi.

Tame prisiartino Jurgis; pirmutine Baguliene priszokus paszauke:

— Sztai mano žentelis, eisime nuo tu kaliu... — ir pagriebus trauke Jurgi už rankos. Kita pagriebe už kitos rankos o treczia už sermegos skverno ir pradejo kožna in save traukt szaukdamos:

— Juk tu mano žentelis, pasakykie in akis, pasakykie, nesisarmatyk.

Pasidare baisus riksmas ir kliksmas, jog net žmones pradejo per langus iszkiszinet galvas o Jurgi iszkryžiavojo kaip ant kankiu.

Jurgis isz pradžiu praszesi, toliaus pyko, ka paregejo moteres, jog nieko neatsako ir nenori pasakyt apie ka klause, taip Matikiene užpyko, jog trauke Jurgiui per žanda, net užkluonese balsas atsiliepe ir vela klause:

— Pasakyk, Jurgi, juk su mano Katriuka apsipacziuosi. Ar taip?

— Ne su tavo, — atsiliepe Vaitkuviene — tiktai su mano Mariuka — ir toji tvykszt! isz kitos puses per žanda, jog net Jurgiui akyse žvaigždes pasirode. Jurgis, užsimerkes, norejo ka toki sakyt, tame Baguliene vela pasveikino jog net pritupe ir vos nepuole.

Matydamas tai Jurgis jog czia ne szposas, pradejo isz bobu nagu plesztis ir spardytis o moteres, suprate jog nori jis isztrukt, puole visos trys ant Jurgio ir pradejo su kumszczioms baladot ir veida su nagais draskyt szaukdamos:

— O tu rakali! tai už mano sviesta! — kita vela: — O tu tinginy! tai už mano skilandi ir varszkia! — treczia: — Duokime tam szunpalaikiui už mano czesnis!

O-gi triuse moteres apie Jurgi ir dave kiek tik tilpo. Pradejo nebagas verkt ir gražei praszyt o ant galo szaukti kiek tik galedamas:

— Gelbekit vyrucziai! gelbekit kas in Dieva tikite! Gelbekit nes tos rupužes mane užmusz!

Tada moteres paleido Jurgi. Jurgis net lyg Szv. Jono vaikszcziojo su melynais antakiais ir apdraskytu veidu bet nuo to laiko suvis atsimaine, pastojo darbszcziu vyru ir po grinczias nesivalkiojo. Kaip veliaus dažinojome, tai su Agota apsipacziavo, varginga sierata, nes ant tu, pas kurias nemažai suvalge, negalejo nei žiuret. Jau žmones kitaip apie Jurgi pradejo kalbet nes buvo suvis kitokiu.

BALTRUVIENE

Butau Dievui labai dekinga kad butu mane sutveres vyru, tai jeigu vyru reikalais užsiiminetau, tai daug lengviau turecziau ant svieto. Sziadien tosios ilga-plaukes ir trumpaplaukes net mano smegenis iszbelde o jeigu da kelis metelius pagyvensiu tai neturesiu ne tiek smegenu kiek žvirblys turi. Beda su moterems per ju neszvaruma bet da didesnse beda su pusmergems. Senos moteres tankiausia man dagrista su savo neszvarumu, blogais pasielgimais, tinginiavimu ir apgaudinejimu savo vyru bet rodos su jaunom nebutu klapato nes da jaunos — da nekaltos(?) bet kur tau! Kada pradeda rodytis ragucziai, tai luk aut! viska subadytu. Tankiausia tokios mergicos pridirba laruma apie jaunikius o ypatingai jeigu dvejetas mergicu pamyli viena jauniki, tada gatavos užklupti viena ant kitos su peiliu. Ar-gi tai ne pikta, jeigu viena nuo kitos paveržia jauniki ir da biznieriu, ypatingai jeigu da turi aramabiliu — blekine liziuke. Sztai vienas vaikinas mylejosi su mergina o meile buvo druta kaip titnagas. Bet karta toji mergina patemino savo mylima einanti su kita mergina ir kaip rodos ejo iszimti laisnus ant szliubo. Pirmutineje merginoje užvire kraujas ir gailestis, szoko kaip padukus kate ant vaikino ir merginos, reže ypa per žanda savo prieszei, kuri niekame nebuvo kalta, paskui pagriebus už skverno netikusi jauniki, trauke ji su savim bet ir antroji nepaleido jo skverno. Vaikinas, pajutes kad surdotas jau braszka, isztrauke rankas isz rankoviu ir leidosi in užkaborius, palikes rupcziuojantysi merginas bet jau nelaike jos už surdoto tiktai už plauku ir draskesi su nagais kaip kates ir kad palicmonas nebutu perskyres ir nuvedes in palicijos stoti tai gal butu sau akis iszlupia. Vaikinas iszsižadejo abieju mylimu ir nudume in tolima szali kur da ir sziadien pasiliko stone jaunikystes.

* * *

Vienam mieste, Ohajuje, valkiojasi kokis tai agentelis, pargeltes ir pasmeles, kuris kariuomeneje buvo už kaszavara, tai kur tik užeina o randa namie mergina, tai kalbina ant apsivedimo bet visur, vietoje merginos gauna su szluota per akis ir net ant ulyczios iszveja. Badai tai didelis progresistas ar kaip juos ten vadina. Jeigu, szirdeles, jis in kur atsibaladotu tai žinote ka su tokiais padaryti.

* * *

Buvau nesenei vienam mieste arti Grand Rapidso, kur užtikau keles Lietuviszkas karcziamas kurios nevos pardavineja kokia ten zupe bet turi ir po baru namines truciznos in kuria tankiai atsilanko tula bobelka o kada negali in ten nubegti per mažus vaikus, nuauna jiems czeverykus ir pakavoja kad nerastu ir negaletu eiti jos jeszkoti o pati zuja in karcziama szumyti. Kaip iszsitrauke gerai tojo sztopo, tai prie kožno kabinasi o liežuvi turi ilga kaip mastas. Dievuleliau brangus, dirstelek in jos grinczia tai negali pabutie nuo baisios smarves. Vargingas vyras ir vaikai su tokia boba — turi tikra pekla. Jeigu toji plurze nepasitaisys tai asz kitaip padainuosiu apie ja o dabar ant to užbaigsiu ir pasakysiu, gud bai, kumutes.

— Suvienytose Valstijose praeita meta laikraszcziai sunaudojo konia pustreczio milijonu tonu popieros.

— Jeigu lokomotiva [be vagonu] galetu eiti 21 metru ant sekundos, tai apibegtu aplink svieta in laika 19 dienu.

— Apskaitymas parodo kad kas metas galima suczedyt 157 milijonus tonu angliu jeigu užkinkytu visa Niagara Vandenpuoli ir St. Lawrence upe del padarimo elektriko.

— Jeigu isz saules galima butu padaryti mažesne planieta tai galima butu isz jos padaryti net 1,210 tiek svietu kokiu yra musu svietas.

Saugi Vieta Nuo Bombu

Jeigu Vokiszka bomba pataikintu in szita plytini nama, tai szioje skyleje szita szeimyna butu saugi. Tokias vietas parengineja sklepuose Angliioi in kurias gyventojai apsisaugoja kada Vokiecziai pradeda bombarduoti Angliszkus miestus. Szeimyna yra pasislepus toje apsaugoje bet vienas isz vaiku negalejo sutilpti in ja todel guli ant virszunes o szuo tam prisižiurineja.

PUIKI ISTORIJA

Kapitonas Velnias

TIKTAI, . . . 50c

SAULE PUBLISHING CO., MAHANOY CITY, PA. U.S.A.

TEMYKITE SKAITYTOJAI!

Raszant laiszkus in redakcija ''Saules,'' malonekite iszaiszkint koki turite reikala ir jeigu siuncziate pinigus, tai pažymekite už ka siuncziate juos, o apturesiste geresni patarnavima be jokio užvilkinimo ir apsisaugosite nesmagumu. Nekurie prisiunczia pinigu be jokio iszaiszkinimo už ka prisiunczia pinigus. Taipgi, raszant laiszkus, jeigu geidžiate atsakymo, neužmirszkite indeti markes del atsakymo, nes kitaip jusu laiszkas neaptures jokio atsakymo. Laiszkus ir Pinigus visados siunskite ant szio adreso: Saule Publishing Co., Mahanoy City, Pa.

Amerika kalba! Prigialbekite jai ,pirkime Apgynimo Czedinimo Bondus ir Markes del jos Apgyinimo.

Pirkite Apgynimo Czedinimo Bondus ir Markes.

Žinios Vietines

— Seredoje pripuola Szv. Jono Krikszytojaus.

† Buvusi gyventoja Mahanojaus, Mare Stagnuniene, mire pas savo duktere p. Ticziene, 127 N. Gilbert uly., Shenandorije praeita Sereda, po trumpai ligai. Velione paejo isz Lietuvos, apsigyvendama pirmiause Mahanojuj, kur josios vyras mire septyni metai adgal. Paliko dvi dukteres, Tycziene ir Emilije kuri gyvena Newark, N. J., kaipo keturis anukus. Graborius Oravetz laidojo.

— Musu gerai žinomas biznierius ponas Jurgis Kaleda, nuo 700 E. Pine uly., randasi Pottsvilles ligonbuteje po priežiura daktaro Wm. A. Burke.

— Daugelis tevu ir pažinstamu atlanke Užbaigima Mokslo High School Programa, Panedeli, Viktoria svet. Tarp Abiturientai randasi daug Lietuviu ir kitu tautu.

Linkime visiems geros kloties ateinancziam gyvenime ir kad kožnas aplaikytu gera užsiemima už savo ilga darba moksle.

— Neužmirszkite kad vela bus užtemdinimas miestu arba ''Black-Out,'' szia Utarninko vak., nuo 8:30 val., iki 9 val. Visi žiburei turi butie užgesinti arba taip užtemdyti kad nebutu galima matyti szviesos.

— Draugai ir drauges turejo ''Dovanu Vakareli'' del savo drauges ponos Onos Radžievicziutes, kuri iszteka szia sanvaite. Vakarelis atsibuvo Szv. Juozapo parapijos svetainej.e

† Magdalena, dukte ponios Margarietos Kasperaviczienes nuo 509 W. Maple uly., mire Nedelioje, 1:05 ryte, Ashlando ligonbuteje. Velione prigulejo prie Szv. Juozapo parapijos, gime mieste. Laidotuves atsibus Seredos ryta, su bažnytinems apeigomis 9 valanda. Graborius K. Reklaitis laidos. Paliko savo motina, seserys: Ona Green, Vera Myers isz Minersvilles, Konstancija ir Dorata isz Brooklyn, N. Y., kaipo broli Prana namie.

SHENANDOAH, PA.

— Subatoje užsibaige Ugnagesiu Seimas arba konvencija isz keliu apylinkiu pavietu, kuriame dalyvavo daugelis ugnagesiu. Parodos buvo puikios, kuriose dalyvavo tukstanczei žmoniu isz visos aplinkines. Mieste radosi daugiau kai penkiolika tukstancziu svetimu žmoniu.

Frackville, Pa. — Nedelioje Lietuviszka parapija apvaikszinejo savo 25 m., sukaktuves arba Sidabrini Jubilieju nuo kada užsidejo. Klebonas S. J. Norbutas su pagialba kunuigu Daumanto isz Girardvilles ir Peciukeviczius laike suma ant intencijos parapijos. Dvideszimts-penki metai adgal, arkivyskupas paskyre pirmutini kuniga Rasztuti, veliaus kuniga P. C. Czesna, kun. Bakuna ir dabartinis kun. S. J. Norbutas. Vakare atsibuvo bankietas Vasaiczio svetaineje, kuriame dalyvavo daugelis žmoniu isz visos apylinkes.

Los Angeles, Calif.—Du trukei susidauže miestelije Yermo, kuriame likos sužeista 17 pasažieriu, isz kuriu keli gal mirti.

Užbaige Daktariszka Moksla

DAKTARAS
ANTANAS J. ZVALAUSKAS

Ana diena užbaige daktariszka kolegija Jefferson Medical College, Philadelphia, Pa. Nuo Liepos 1-ma diena prades darbuotis Scrantono ligonbuteje. Daktaras yra taipgi pulkauninku kariuomeneje ir kada užbaigs savo tarnysta ligonbuteje prades pildyti savo dinsta kariuomeje.

387 Meksikonai Likos Suriszti Mazgu Moterystes Viena Diena

Mexico City, Mexico — Dvylika sudžios dirbo czion visa Nedelia kad suriszti moterysteje 387 poras ir tuo budu pripažinti legalizkais 1,500 nelegaliszku vaiku gimusiu isz tu poru. Szliubai atsibuvo dykai. toms poroms kurios niekad neturejo užtektinai pinigu savo gyvastyje, kad sau parengti vestuves kaip kiti.

Tulai tokiai porai, kuri gyveno su savim drauge per 42 metus, patarnavo ju 27-metu sunus už liudintoja.

Visi aplaike szliubus dykai, nes valdžia pasirupino del ju žiedus ir dave kožnai porai po dideli gurba maisto, kad galetu sau nors dabar parengti vestuves.

Meksike randasi tukstanciai tokiu poru, kurie gyveno ''ant vieros'' ir valdžia priesz tai nesiprieszino bet vaikus tokiu poru nepripažino bet sziuom laiku turejo jiems duoti szliuba, kad vaikai butu legaliszkai pripažyti, nes užejo naujos tiesos, kurios priverczia, kad szliubas butu duotas per valdžia.

Greicziausiu Budu Kuriuo Gali Prisidet Laimeti Szia Kare

Yra per pirkima Apgynimo Bonu ir Markiu, SZIADIEN!

— Vargas žmogu drutina, bet gerbuvys ji pagadina.

— Jeigu nelaime vilties neturetu, tai kožna szirdi sutrupintu.

— Giltine viska su dalgiu nukerta, tiktai geri darbai pasilieka.

Gailesi Kad Nepaeme Daugiau

Milwaukee, Wis. — Kada ant sudžiaus užklausymo, ar tikrai paeme pinigus isz kuparelio savo draugo, tai Ned Rollins prisipažino buk paeme savo draugui 85 dolerius, kada tasai radosi darbe. Bet da Ned gailejosi kad kuparelyje nesirado daugiau nes tuos kuriuos paeme, buvo jam per mažai ir, pagal jo, neužteko idant tureti tokiu geru laiku kaip jis sau tikejosi. Sudžia jam ketino padovanoti už tai tik tris menesius bet už toki iszsireiszkima, nubaude ji kalejimu ant vieno meto. — Rollins to nesitikejo ir norejo atszaukti tuos žodžius bet sudžia nemane atszaukti savo nusprendimo ir Rollins turejo eiti in kalejima.

Trumpos Kariszkos Žinutes

Washington, D. C. — Amerikoniszki laivai paskandino kelis Japoniszkus laivus prie czionaitiniu pakraszcziu.

London — Anglikai paskandino 3 dideles Japonisku laivu prie Malakos.

Jeruzalemas.— Žydai pradejo tverti savo kariuomenia ir szaukti vyrukus prie tarnystos nuo 17 iki 45 metu amžiaus.

Honolulu.— Japonai kerszina užklupimu ant Havaias salu. Gyventojai likos apsaugotais kad keliautu in saugesnes vietas.

ŽINUTES

Philadelphia, Pa. — Skalbinycziu darbininkai sugryžo prie darbo po 11 dienu straiko, Panedelyje. Straikavo apie 1,400 trokmanu isz 68 skalbinycziu.

New York. — Ugnis kilo popieros magazine Great Atlantic Paper Co., Subatoje, kuri padare dideles bledes. Apie 50 ugnagesiu likos apimti dumais.

Ketchikan, Alaska. — Manoma kad submarinas paskandino žuvininkiszka laiva su 8 vyrais. Likucziu nesurasta.

Meksiko Miestas. — Miestas ir visa apylinke likos smarkei sukresta per drebejima žemes, kuris iszbaugino tukstanczius gyventoju.

Skundžia Jauniki Už Jos Paniekinima

Cleveland, Ohio — Už tai kad 19 metu patogios Anastazijos Ostovskiutes drauges isz jos visaip szandijo ir juokesi kad Andrius Bendurski, 30 metu, ja paliko ''ant ledo,'' mergina ji apskunde ant 10 tukstancziu doleriu kad nedalaike duoto žodžio su ja apsipacziuoti.

Mergina buvo prisirengus ant szliubo nes nusipirko puikia szlebe ir kitus paredus kokius privalo tureti nuotaka bet Andrius sulauže duota žodi o jos drauges pradejo isz jos daryti visokius juokus. Daugiausia mergina kaltina savo dede už suardyma szliubo, prikalbindamas Andriu ant apsipacziavimo su ja, bet tuo pacziu sykiu pirszo jam ir kita mergina, kuri badai gyvena kur ten apie Pittsburga, todel Andriaus meile atszalo priesz Nastukia.

Vokiecziai Iszžude 60,000 Žydu

London, Anglija. — Czionais laikrasztis ''E. S.'' pranesza žinia isz Stokholmo, kuris sako kad Vokiecziu vadovaujama palicija Vilniuj iszžude szeszesdeszimts tukstancziu Žydu. Žudynes tesesi nuo Gegužio 7 iki 20 dienos. Žinios buvo gautos isz keleivio, kuris atvyko isz Vilniaus in Stokholma; nemini keleivio pavardes. Tasai keleivis tvirtina ,kad kiekviena nakti vyrai, moteres ir vaikai Vokiecziu kontroliuojamos Lietuviszkos palicijos buvo vedami in Vilniaus priemiesczius ir ten kulkos-vaidžiais iszžudomi. Sakoma, kai Vokiecziai užeme Lietuva, tai palicijos vadovybe perejo in Vokiecziu rankas. Visi auksztesni palicijos karininkai yra Vokiecziai.

❖ Badas tankei dirsteleja in langa darbszaus žmogaus,—bet, niekad neineina in vidu.

SMAGI IR LINKSMA LIETUVIU UŽEIGA PAS

Andru Reklaiti

Kada busite Mahanojuje tai užeikite pas savo tautieti **Andru Reklaiti** kuris užlaiko puiku saluna kur gausite iszsigiart geriausio alaus, porterio arba ir visokiu kitokiu gėrymu.

Andrus Reklaitis
206 W. CENTRE STREET
MAHANOY CITY, PA.

Apsauga Priesz Submarinus

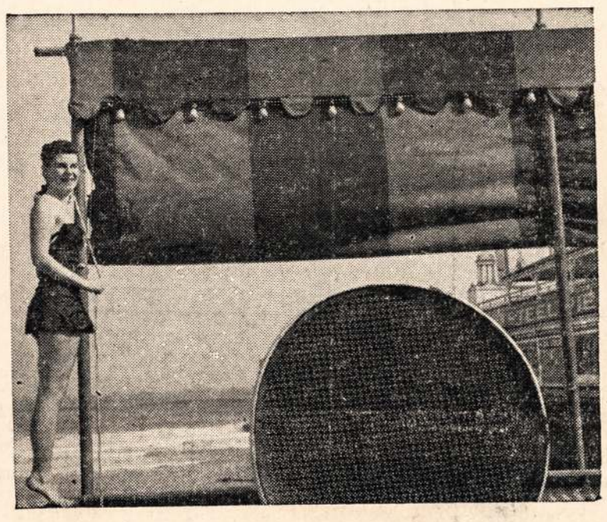

Patogi pana ''Patty'' Goga, parodo nauja apsauga aptemdinimo szviesos nuo mariu, kuris yra rodomas ant Steel Pier, Atlantic City, ir kuri iszrado Frank Gravatt locnininkas tojo Pier. Norints pamario žiburei dega bet submarinai ant mariu negali patemint musu laivus per taji nauja uždangala ir juos negales skandinti.

Automobiliu Ir Eroplanu Dirbejai

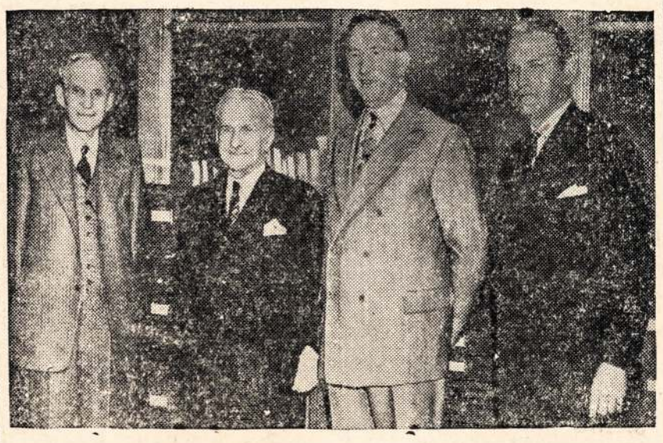

Glen D. Martin, dirbejas eroplanu ana diena atlanke Henry Forda, kuris dabar pradejo iszdirbinet bombinius eroplanus del valdžios. Prie ju stovi žymus žmones kurie pastate tuos fabrikus kuriuose dabar dirbasi eroplanai.

Angliszkas Ministeris Churchill Be Cigaro

Angliszkas Minis. Churchill niekad nebuna be cigaro, bet sziuo laiku, kada ejo per amunicijos dirbtuve tolimoje vietoje Anglijoj, kur yra uždrausta rukyti, iszpilde taja prasarga nerukydamas cigara.

❖ Gyventojai Indijos kalba 150 viesokiomis kalbomis kurios yra skiriamos ant 48 tautu.

☞ PRISIUSKITE ☜ TIKTAI 50¢ O APLAIKYSITE SEKANCZIOS ISTORIJOS, PASAKOS, APYSAKOS IR T. T.

SETAS Nr. 100

Velniszkas Malunas, Ant Kalno Viedninio, Hau - Hau-Hau! Kaip Studentas Mikolas Lojo o Maluninkas Pabego, Apie Stebuklinga Puoda, Dainele, Dumojimai, Ketvirtas Prisakymas Dievo, Kelautojei In Szventa Žemia, Beda, Kaip Tamsunus Prigauna, Pranuko Nelaimes, Audra, Kodel Baltraus Neleido In Dangu, Bausme Už Szyksztuma, Mažo Sziaucziaus Dideli Reikalai, Senelis, Dienos Kentejimo Nantoj, Nelobulas Žmogas, Po Laikui, Onytes Laime, Per Neatsarguma In Balta Vergija, Pusiau-Gavenis, Vieszpats Jezus Ir Miszko Medžiai, Žvake, Del Pirsztiniu, Apie Mirima, Pavasaris, Apie Saule, Menesi, Žvaigždes Ir Kitus Dangiszkus Kunus, Meszla-Vežis, Grapas, Egli-Aržuolas Ir Uosis, Budyne, Baisi Naktis, Dzuoko Pasaka, Protas Ant Proto, Ir Keleta Trumpu Pasiskaitymu. Ant Adreso:
SAULE PUBLISHING CO.,
Mahanoy City, Pa. U.S.A.

Gerai Ji Prigavo

Senas nigeris ejo keliu ir vedesi szuni. Ant jo pecziu buvo karabinas. Staigai pasirode automobilius. Nigeris spejo prasiszalint nuo kelio, bet szuo likos užmusztas. Automobilistas sustojo ir iszlipes isz automobiliaus, prisiartino prie nigerio, kalbedamas:

— Ar tai tavo szuo?

— Taip. Tai tikrai mano szuo.

— Ar jis buvo naudingas szuo?

— Taip, jis man daug naudos atnesze.

— Ar užteks penkiu doleriu atlyginimo kad ji užmusziau?

— Acziu, užteks.

— Gerai, sztai tau penkis dolerius, tik man labai nesmagu, kad asz tau sugadinau medžiokle.

— Asz visai nemaniau medžioti,—atsake nigeris dedamasis penkine in kiszeniu.

— Kaip tai?!... Tai kam tasai karabinas ant pecziu?

— Matai ponuli,.... asz vedžiau szuni prie upes, kad ji nuszaut, nes jau buvo per senas!...

''SAULE'' YRA GERIAUSIA DOVANA!

Jeigu nežinai kokia nupirkti Dovana savo Draugui ar Draugei, tai užraszk jiems laikraszti "Saule." Pralinksmins jiems gyvenima, ant viso meto ir džiaugsis isz tavo dovanos! Prenumerata Suv. Valstijose metams $4.00; Kitose Vieszpatystese $5.00. Užraszant reikia drauge ir prenumerata siunsti per Money-Orderi arba pinigais registruotam laiszke.

Saule Publishing Co., Mahanoy City, Pa.

KUDIKIO :: :: :: :: LAVINIMAS

Kudikis nera tai žaislas. Jis yra žmogus su pilnai organizuotu kunu ir tokias pat teises kaip ir suauges žmogus. Motina turi visuomet savo kudikio tas teises gerbti, neprivalo niekad prie jokiu aplinkybiu tas teises paniekinti kad tik palinksminus gimines arba draugus. Per didelis žaidimas su kudikiu ji erzina ir net gali kliudyti normali augima.

Supimas, kratymas, arba mecziojimas tik ka papeneto kudikio yra blogas papratimas. Yra tokiu kurie mano kad tuomi maisto virszkinimas pagreitinamas bet jeigu pats perkentetum toki pasielgima, su pilnu pilvu tai sutiksi kad greicziau ateina noras iszvemti maista negu laikyti ji viduriuose.

Tevas turi tam tikra vieta kudikio lavinimo programe. Jis turi padeti motinai nes kitaip visos pastangos tinkamai lavinti kudiki bus bergždžios. Dažnai kudikis puikiausia elgsis prie motinos bet tuoj persimaiys pasirodžius tevui. Isz tevu ir suneliu puses ypatingai yra palinkimas lepinti kudiki ir pagadinti ji. Tai yra lavinimo prieszas. Prie to visko kudikis tuoj pripranta ir tik to nori. Jis verkia ramintojo, jis verkia kad ant ranku imti, jis verkia kad supti. Paprotis inauga, nes nera lengvesnio budo ji auginti kaip pavelyti kudikiui gauti viska ka jis nori. Niekas nenori verksnio.

Svarbiauses dalykas kudikio lavinimo pamato yra regulariszkumas. Kudikio paprocziai greitai susiformuoja. Ankstybas lavinimas daug padarys kad palengvinus motinos naszta nes duos jai daugiau liuoso laiko prie namu. Prisilaikant valandu prie miegojimo, penejimo ir maudymo, kudikis tuoj pramoksta gyventi su ''laikrodžiu.'' Bet kas svarbiausia už viska — kudikio tinkamas lavinimas kudikysteje palengvina mokinima veliau.

Linksmas sveikas kudikis yra visu pasidžiaugimas. Jo linksmumas visus padaro linksmais. Nustatyti paprocziai ir tinkama priežiura yra butinai reikalinga kudikio sveikatai.

☞ Neužmirszkite Guodotini Skaitytojai, atsilygint su prenumerata už laikraszti "SAULE" kurie apie tai užmirszo ir prasze idant nesulaikyti laikraszczio. PASKUBINKITE !!! SAULE PUB. CO. Mahanoy City, Pa.

ISTORIJE apie Gregorius, Isz Numirusiu Prisikele, Dorybe Veda In Laime, Szaltiszaiti ir Debeselis.
:: 25¢ ::
"SAULE" - MAHANOY CITY, PA.

:: Naujos :: Mikaldos Karalienes :: Pranaszystes ::

—o—

Yra tai stebetina knygute, nes joje randasi daug teisybes ir jau daug atspeta kas buvo pranaszauta; toliaus tos pranaszystes pildosi.

Prisiuskite 25¢ o gausite per paczta.

"Saule," Mahanoy City, Pa.