THE LITHUANIAN SEMI-WEEKLY SAULE (SUN)
PUBLISHED EVERY TUESDAY AND FRIDAY

An American Newspaper published in the Lithuanian Language, that circulates thruout the U. S. A., and Foreign Countries. Founded in 1888. Yearly Subscription: United States, $4.00; To Foreign Countries, $5.00. Advertising Rates on Application.

SAULE PUBLISHING CO.,
MAHANOY AND A STRS., MAHANOY CITY, PA. U. S. A.

SAULE
THE SUN

DU-KART SANVAITINIS LAIKRASZTIS "SAULE"
ISZEINA KAS UTARNINKA IR PETNYCZIA

Prenumerata: Suvienytose Valstijose, $4.00 Metams;
Kitose Vieszpatystese, $5.00 Metams

Laiszkus ir Pinigus visados siuskite ant szio adreso:
SAULE PUBLISHING CO.,
MAHANOY AND A STRS., MAHANOY CITY, PA. U. S. A.

No. 63 (ENTERED AT THE MAHANOY CITY, PA., POST-OFFICE AS SECOND CLASS MAIL MATTER.) MAHANOY CITY, PA. UTARNINKAS, 8 RUGPJUCZIO 1944, (TUESDAY, AUG. 8, 1944) V. L. Bocskowski, Publisher and Mgr F. W. Bocskowski, Editor. 56 METAS

Revoliucija Vokietijoj

Isz Amerikos

28 Lekiotojai Užmuszti Nelaimeje

ATKINSON, NEBR. — Didelis transportinis eroplanas kuris leke isz Nebraskos in S. Dakotos eroplanu stoti, susidauže isz nežinomos priežasties ir 28 lekiotojai žuvo. Lekiotojus surinko artimi ukininkai. Visi leke ant tolimesnio mokslo in taja stoti bet nepasieke savo tyksle.

Straikieriai Sugryžo Prie Savo Darbo

PHILADELPHIA, PA. — Kone visi straikieriai ant geležinkeliu ir bosu prie Phila., Transp. Co., sugryžo prie savo darbo. Apie 5,000 kareiviu užeme vietas straikieriu. Valdžia apgarsino, jeigu straikieriai nesugryž prie darbo, tai neteks savo darbo ir bus traukemi prie tarnystos. Vadai straikieriu likos aresztavoti už iszszaukima straiko.

Gyvena 18 Metu Su Kulka Galvoje

CLEVELAND, O. — Per 18 metu Juozas Celikovicz, neszioje kulka galvoje, bet guli ligonbuteje be valdinimo ir negali kalbetie. Jaunas vyrukas turejo jau daugeli operaciju, bet nieko nepagialbejo.. Daktarai mana padaryti jam viena operacija ir jeigu tas nepri-gialbes, tai ji paliks ant Dievo loskos.

Juozas 18 metu adgal su savo draugu rado sena užrudyjusi revolveri manydamas kad jisai yra tuszczias, atkiszes in Juoza, paklibino vamždi, revolveris iszszove, o kulka gavosi in Juozo smegenis, kur da sziadien randasi.

Straikas Už Praszalinta Mergina Nuo Darbo

SIDNEY, AUSTRALIJA.— Už tai, kad likos praszalinta mergina nuo darbo pas mesi ninka, 2,500 darbininku iszejo ant straiko, nesugryž prie darbo pakol mesininkas ja nepriims adgal prie darbo. In keles dienas straikas prasiplatino in 13 anglinu kasyklu po visa aplinkine. Ministeris Martin paliepe darbininkams sugryž prie darbu.

★

Kone 2,000 Amerikoniszku eroplanu užklupo ant Vokietijos ir daugeli vietu bombardavo. Miestas Hanover nukentejo daug, nes likos bombarduotos dirbtuves, amunicijos stotes ir geležinkeliai.

Amerikona Neduoda Vokiecziams Ramybe

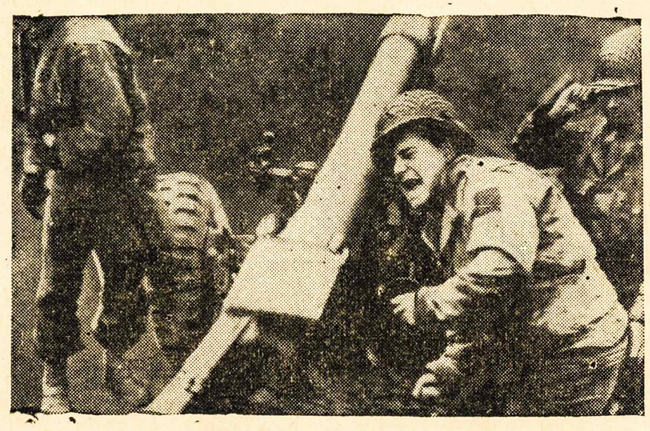

Carentane, Normandijoj, Amerikonai smarkai plaka Vokieczius diena ir nakti. Amerikonai naudoje naujo budo armotos kuriuos szaudo toliaus ne kaip isz paprastos armotos.

Motina Krito Negyva Ant Grabo Savo Sunaus

ROCHESTER, N. Y. — Praeita sanvaite, kokia tai nežinoma motere nužudino Albert Moller. Kada jo kuna adgabeno name, draugai nenorejo surupint jo sena motina, buk josios sunus likos nužudytas, tiktai apreiszke, buk jisai mire po operacijai.

Motina puole ant grabo sunaus szaukdama: "Mano mylimas suneli, geriau kad tu mane raudotumei ir pirma mane palaidotumei ne kaip asz tave. O kad tai Dievas butu suredas. kad asz butau pirma mirus. Mano suneli, eisu drauge su tavim drauge." Po tuju žodžiu nelaiminga motina krito ant grabo negyva, nes szirdis josios truko isz didelio gailesczio. Abudu palaidoje vienam kape.

Motere Nužude Du Vyrus

DUPONT, IND. — Nesenei atsibuvo czionais žudinsta dvieju žmoniu automobiliuje, bet ju kunus palicija negalejo surasti ir nežine kur juosius nužude. Sztai ana diena vadas palicijos aplaike laiszka isz Los Angeles, Calif., nuo vyro moteres, kuri žudinsta papilde, kurioje jisai raszo: "Vaziavome keturiais automobilium, o mano pati paliepe man nužudyti tuos vyrus bet neturejau ant tiek drasos. Tada ji paeme rerovlveri isz mano rankos, szove in abudu vyrus inmete ju kunus in upe. Man paliepe tylet, nes kitaip ir man padarys gala. Toji motere turejo du gyvus vyrus, bet man apie tai nepranesze, kada su ja apsivedžiau. Pakol palicija ja neuždarys kalejime, tai asz neturesiu ramybes, nes josios bijau kad man padarys mirti."

SKAITYKIT "SAULE" PLATINKIT

Vagis Puikai Užmokejo Už Pavogtas Visztas

WILKES-BARRE, PA. — Vagis, kuris atlanke visztinyczia ukininko Beno Willson, artimoje czionais, paliko jam apie 4 dolerius už kožna pavogta viszta. Kada Beno motere nusidave isz ryto in visztinyczia patemino kad daugeli visztu dingo, bet ant žemes gulejo maszna su 400 dolerais bumaszkomis. Szimtas visztu pavogta, bet ukininkas visai tuom nesirupina, nes už kožna pavogta visztelia gerai jam atlygino.

Ant rytojaus atejo du vyrai nevos pirkti visztu, bet daugiausia temino ant žemes, rodos ka tokio jeszkodami. Ukininkas dasiprato ko jie jesko, bet nieko neiszaiszkino, o nepažinstami neturejo drasos klausti ar ka nesurado.

Nutrucino Savo Penkis Vyrus Idant Aplaikyt Posmertinia

LOS ANGELES, CALIF. — Nutrucinus savo penkis vyrus per arszenika, Mrs. Lydia Southard, turinti tik 28 metus amžiaus, likos suimta Honoluluje per tenaitine palicija ir atgabenta adgal in Amerika. Motere pabego isz Lebanon, Misouri, in Havaja.

Tikslas tuju žudinszcziu buvo aplaikymas posmertines po kožnam vyrui. Southardiene susipažinus su kokiu vyru kuris buvo gerai užasekuravojas savo gyvasti, po tam ji nutrucindavo ir tokiu budu paeme apie 50 tukstancziu doleriu už kailus nutrucintu vyru.

★

Amerika kalba! Prigialbekite jai ,pirkime Apgynimo Czedinimo Bondus ir Markes del jos Apgyinimo.

KARE

NAUJA SKERDYNE

Nekaltu Žmoniu Per Vokieczius

RYMAS, ITALIJA.— Amerikonai kurie paeme miesteli San Miniato, apsakineje, buk jame surado 140 užmusztuju ir 200 sužeistuju, kurie pasiliko aukomis barbariszku Vokieczu. Kada Amerikonai pradejo užklupinete ant tojo miestelio, Vokiecziai suvare visus gyventojus in bažnyczia sakydami, buk tenais bus jiems saugiause, nes Amerikonai neszaudo in bažnyczias.

Kada suvare visus žmonis in viduri bažnyczios, truko pade ta tenais bomba, kuria Vokiecziai paslepe. Kada žmonis norejo pabeti laukan, Vokiecziai pastate dideli tanka prie bažnyczios duriu, paleisdami kelis szuvius in iszbaidytus žmonis, tarp kuriu radosi moteres su mažais vaikais.

Vokiecziai taipgi turejo paslepta keles bombas po altorium ir kada žmonis prisiartino tyksle atsiklaupti ir melsti Dievo pagialbos, tosios bombos truko sudraskydamos klupuojencziu žmoniu.

Alijentai paeme Italiszka miesta Florencija, isz kurio kone visiszkai iszgujo Vokieczius su didelems bledems. Berlynas taipgi likos smarkiai bombarduotas su didelems bledems.

Rusai pame Drohobycz, Lenkijoj, kur randasi dideli aliejaus szuliniai, kurie pristatinejo Vokiecziams alieju.

Hitleris Žudina Savo Aficierius Ir Generolus

LONDON. — Hitleris budamas baimeje kad jam ant tikruju nepadarys galo ir kad apsisaugoti nuo tolimesniu užsikeisjimu ant jo gyvasties, pradejo szauti savo virszininkus ir kelis generolus kurie eme dalyvas suokalbyje ant jo gyvasties. Nekurie matydami pavoju savo gyvasti, pabego ir pristojo prie Rusu kariuomenes. Lyg sziam likui jau suszaudyta 26 pulkanininkai už dalyvavima tame suokalbyje.

Požeminai Pasikeleliai Pradejo Revoliucija

Užmuszdami Daugeli Virszininku; Amerikonai Paskandino 11 Japoniszku Laivu; Kare Randasi Tik 600 Myliu Nuo Japonijos

LONDON. — Slapti daneszimai skelbia, Vokiecziai niegaledami ilgiaus nukensti prispaudimu, pradejo slaptai revoliucija daugeliuosia vietuosia, nuszaudami virszininku ir aficerius, o kaip kur net padege valdiszku namu ir amunicijos stotes. Valdžia tuos požeminius patrijotus gaudo ir szaudo ant vietos.

LONDON, ANGLIJA. — Rusiszka Armija gavosi per Vistulos upe ant 20 myliu frunto prie Varszavo ir jau randasi tik szimta myliu nuo Prusiszko rubežiaus prie Szlezinges ir 60 myliu nuo Krokavo. Lietuvoje Rusai paeme apie 200 visokiu miesteliu ir kaimeliu artimoje Kauno ir apie tiek prie Jeroslavo. Musziai taipgi eina prie Virbalio ir Vižeinu, kur Rusai szaudo in Vokieczius per rubežiu.

Varszave, Lenkijoj Patrijotai nepasiduoda Vokiecziams, isz visu pusiu ir daug jau užmuszta. Lenkai ateme nuo Vokiecziu svarbesnes vietas mieste ir iszkabino ant ju savo veliavas. Tie narszus Patrijotai naudoje rankines granadas, senus karabinus ir bombas. Lenkai paeme daug Vokiecziu in nelaisve.

Kare randasi tik 600 myliu nuo Japonijos ir musu Amerikonai artinasi vis arcziau. Praeita sanvaite Amerikonai paskandino 11 Japoniszku laivu ir sunaikino 30 kitu, kurie yra netinkami daugiau ant mariu.

Valgo Kaip Kokiam Hotelije

Szitie ambulansinai dreiverai Buromje, Indijoj, valgo pietus ant geležinkelio vagono, rodos, kad jie randasi dideliam hotelije New Yorke. Szitie vyriukai važiuoje paskui savo draugus kur jie nebutu, pristatyt jiems pagialba laike ligos ir sužeidimu.

Vokiecziai Prispirineje Moteres Prie Darbu

LONDON. — Sziadien Vokiszkos moteres nesza didesnes sunkenybes ne kaip isz pradžiu kares. Moteres turinczios 45 ir 50 metu dirba sunkius darbus, amunicijos fabrike ir laivu dirbtuvesia. Nekurios neszasi net savo mažus vaikus in darba nes namie nera kam juos prižiureti. Nebages yra kaip nevalninkes, iszbadeja ir nuvargia neturedamos pasilsio.

Kas Girdet

Dr. Povylas Porenoe, direktoris szeiminszku veikalu Washingtone, apreiszke, buk po karei turesime daugiau persiszkyrimu ne kaip apsivedimu. Sako jisai, kad jau szimet persiskyrimai padidejo tarp vedusiu poru.

——::——

Nepaprasta iszdavima nusprende Chicagos sudžia, nuteisdamas du vagiu idant kožnas kas szventadieni atsilankytu per szeszis menesius in bažnyczia. Tokis nusprendimas yra visai netinkamas, nes bažnyczia ne yra priglauda in kuria nusiunstinetu visokius prasižengelius už bausme.

——::——

Nesenei Kanadoje buvo perkratomas akyvas teismas. Dvi moteres spyresi tureti maža mergaite vardu Katruke, kurios tvirtino, buk tai josios dukrele. Abi moteres gulejo ligonbuteje Ottavoje ir abidvi pasiliko motinoms, bet vienas isz kudikiu mire. Kožna isz ju tvirtino, buk likusi mergaite yra josios. Po ilgam teismui, sudas nusprende, buk kudikis priguli prie Mrs. Bryen isz Ottavos, ne prie Mrs. Sanderson isz Chicagos, nes tuojaus po gimimui kudikiai likos permainytais. Pagal taji sudo nusprendima, maža Katrute netenka didelio turto, kuris gal ateiteje priguletu prie josios, jeigu butu dukrele pirmutines moteres.

——::——

Ar žinote, kad kožnas Amerikoniszkas gyventojas sziadien yra vertas po 2,800 doleriu? Tai yra kožnas vyras, motere ir vaikas. Visas turtas Suvienituju Valstiju yra vertas daugiau kalp tris szimtai bilijonu doleriu, arba pasididino in laika septiniu metu ant 50 bilijonu doleriu. Todel ant kožnos galvos czionaitiniu gyventoju pripuola po 2,800 doleriu, jeigu valdžia tuos pinigus iszdalytu del kožno isz savo gyventoju.

——::——

Isz New Mexico, pranesza apie kvaila tikiemiszka apeiga, kuri paeina nuo senoviszku laiku. Sztai kaimelije Albequazokonas Broli Svieto, apvaiksztinejo savo szvente nepaprastu budu, o tai parenge su Nukryziavojimu, prie ko naudojo du Indijonus, žinoma tokius, kurie jau buvo priemia krikszczionybe. Tuosius Indijonus pririsze prie kryžiu ant kuriu laike per ilga laika, o kada juosius nueme, buvo labai nusilpneja ir vos gyvi.

Tasai sztamas Broliu Svieto tiki in kankinima savo kuno bjauriausiu budu.

——::——

Profesoris Szekedey isz Budapesto, Vengru, iszrado buda kuris gales subankrutyti fabrikantus visokiu vaistu ant auginimo plauku ant pliku galvu. Iszrado jisai buda sodinima plauku. Su pagalba tam tikros spilkos indeda ant pakauszio plaukus taip, kaip sodytu medi in žeme. In viena valanda tasai profesoris gali ''pasodyti'' ant plikes apie keturis szimtus plauku.

——::——

Kanada sziadien iszdirba visokiu amuniciju ir ginklu kassanvaite už 55 milijonu doleriu.

——::——

Mrs. Edna Hammonds isz Detroit, Mich., aplaike persiskyrima nuo savo vyro už tai, buk jisai miltavo savo veida, dailino antakius ir kvarbavo veida idant patikti kitoms moteris, žodžiu bezdžonkavosi arsziau už kokia panaite.

Jeigu vyrai isz panasziu priežasczių jeszkotu persiskyrimus nuo pacziuliu, tai skaitlis apsivedimu nupultu ant devynesdeszimts devinto procento.

——::——

''Daugiausia yra kaltinamos motinos, už pabegima isz namu dureliu, kuriuos po tam eina isz keliu in pragara.'' Taip kalba žymus palicijante Mrs. Mable Patterson, kuri turi tris suaugusias dukreles.

''Idant dukreles užlaikyti namie, motinos neprivalo atimte visa uždarbi dukters, bet paskirti jai sziek tiek nuo josios uždarbio ant savo pareikalavimu. Tevai privalo padabint savo nama tinkamai ir szvarai idant duktere nesisarmatytu priimti pas save savo vyriszkus pažinstamus kur galetu praleisti vakareli pasikalbejimu. Motina privalo su duktrimis pasielginet draugiszkai, mandagai ir geraszirdžiai, o ne kaipo su nevalninkems ir pastumdelems, o tada dukrele su noru pasiliks namie ir ne begs isz po teviszkos pastoges. Ana diena nuejau in tulaurva, kur manes niekas nepažinojo. Tenais buvo susirinkia daug visokiu merginu einancziu ant pragariszko kelio. Viena isz ju iszkelus stikleli arielkos paszauke in savo drauga: ''Lai buna garbe del peklos - tegul ji buna taip linksma, kaipo yra keles vedantis in ja!''

Teisybe ka kalba toji palicisto.

——::——

Ponia A. Brooks, isz Brooklyn, N. Y., raszo:— Prisiunczіu užmokesti už laikraszti 'Saule' kur asz myliu skaityt ir turiu užganadima isz jos. Acziu szirdingai.

——::——

Tulas musu skaitytoju mus klause, kiek randasi laszu vandenio Baltiko mariuosia. Likos apskaityta per žinunus, buk litras vandens turi 204,000 laszu vandens, todel keturkampinis metras turi 204 milijonus laszu. Virszune Baltiko mariu 415,480 keturkampiniu kilometru, o gilumas 67 metrus. Visos marios turi 13 trilijonu litru vandens arba du sekstilijonus ir 652 kvintilijonu laszu vandens (2,652,000,000,000,000,000,000). Kas netiki, tegul pats suskaito.

——::——

Pittsburge nekurie locnininkai namu ne nori parandavot savo namu del szeimynu su vaikais. Mat tiejie beszirdziai nenorejo randavoti del szeimynu su mažais vaikais, bet randavojo del tokiu, ka turejo szuniukus, kates ir tam panaszus gyvulius.

Dabar jeigu locnininkas nenores parandavoti nama del tokius szeimynu, tai gales pasiskunsti valdžai.

Amerikas yra pavojuje.

Kožnas ukesas privalo atlikti savo dali, pirkdamas Apgynimo Czedinimo Bondus ir Markes.

★

Pirkie U. S. Bonus Sziadien!

GENYS MARGAS

Per J.J.B.

Žingeidingiausia naujiena isz Demokratu partijos seimo, Czikagoje tai kiek jie degtines iszgere, kiek alaus iszmauke ir kiek karsztu szuniuku ''hot dogs'' suvalge. O ka jie nutare tai jie ir paslepe po visu popieriaus vežimu. Kam jie ten važiavo, prakaitavo ir musu pinigus spendino, nežinau, nes beveik kiekvienas žurnalistas butu galejes isz kalno, isz ankszto jiems pasakyti kas bus skirtas Demokratijos partija atstovauti vice-pirmininko rinkimuose. Bet tai Amerikos partiju paprotys. Kai nebuvo nei radiju, nei telefonu, nei eroplanu, kai susisiekimas imdavo ir menesi ir kita, tai tokie seimai, suvažiavimai gal ir buvo reikalingi. Bet dabar tai tik iszdykumas.

Seimuose beveik visi rekia, klykia, bliauti bliauja, ir nieko nenuveikia.

Karta apykurczias mainierys atsidure in susirinkima. Jis jau truputi velai atejo ir kalbetojas jau savo spycziu pyszkino. Žmogelis atsisedo kur ten užpakalyje sales, kur jis nieko negalejo girdeti. Po kokia pusvalandžio to, jam negirdimo spycziaus, žmogelis kreipesi in szalia ji sedinti kita mainieri.

''Jonai,'' jis paklause, ''Ka jis sako?''

Panasziai ir su musu, lietuviu seimais ir seimeliais. Seimas, anot vieno raszytojo, tai suvažiavimas musu vadu, kurie patys, pavieniui nieko negali nuveikti; bet suszauke seima, su griausmingomis prakalbomis nutaria, kad nieko negalima nuveikti. O toks mokslas darbo žmogeliui ne pigiai atseina.

Nevalia in atostogas važiuoti, nevalis per toli traukiniu važiuoti nevalia per daug gazolino vartoti; reikia maistas taupinti, popierius taupinti, pinigas taupinti. Kam? Vai kad musu seimininkai galetu užti, uliavoti, baliavuoti.

Dabar aiszku, kad sziuose rinkiumose moterys bosaus, pirmininkaus. Per ana kara jos dave mums Prohibicija. Kažin ko dabar susilauksime. Dabar kandidatams tures rupeti ne tiek už ka jie stovi ar ka ir kiek jie žada, bet kaip jie iszrodo. Jeigu leisite man pranaszauti: Tas laimes rinkimus kuris bus gražesnis, priimnesnis ir lipsznesnis.

Dabar visiems mums bus gera proga pasiklausyti per radija geru ir apsukriu kalbetoju ir puikiu prakalbu ir kalbu, nes ir Rooseveltas ir Dewey baisiai iszkalbingi ir moka kaip klausytojus ne tik patraukti bet ir intikinti.

—J. J. B.

Paliuosuotas :: Vergas ::

VIENAS didelis turtuolis, kuris buvo gailiaszirdis ir geras savo pavaldžiams, troszko savo verga padaryti laimingu. Taigi suteike jam liuosybe ir padovanojo laiva, prikrauta visokiomis gerybemis.

— Rengkis kelione, — tare turtuolis paliuosuotajam vergui. — Plaukie in svetimas szalis, patinkamai vartokie apturetas gerybes ir bent ka pelnysi, tai bus tavo.

Paliuosuotasis vergas iszplauke in platuji vandenyna. Kelioneje pasitaike, kad užejo audra, o laiva verta užvare ant uolos ir visas susiskalde. Visi žuvo, iszskyrus vergo, kuriam laime buvo iszlikti gyvu. Dasigaves vienos salos krantu, buvo nusimines, be vilties, nieko neturedamas pasauly. Taip beklajodamas viena diena paregejo priesz save didele ir gražia pili, kurios link pasuko, o didžios žmoniu mynios iszejo jo pasitikti, nuoszirdžiai sveikindami: ''Sveikiname! sveikiname! Ilguju metu musu karaliui!'' Ir insodine in puiku vežima, iszkilmiai lydejo in karaliszka palociu, kur tarnu daugybe ji apsuko, sveikindami, kaipo ju vieszpati ir atiduodami savo paklusnybe jo valiai.

Paliuosuotasis vergas, nustebes, nenorejo tam viskam tiketi, mintydamas, kad sapnuoja ir visa ta, ka mate, girdejo ir prityre, mintijo, esa vien tik vaizduotes apsireiszkimas. Bet patyres aplinkybui tikrenybe, visiems tiems, kurie apie ji sukinejosi isztikimybeje, maloniai iszsitare:

— Kas tai gali buti? Nesuprantu, delko iszaugsztinote ir gerbiate žmogu, kurio nepažinstate ir, kurs yra vargszas, nudriskes klajunas, kurio pirma nemate, o užreiszkiate savo vieszpacziui. Tas viskas neapsakomai stebina mane.

— Vieszpatie! — atsake jie. — Toji sala yra dvasiu apgyventa. Ilgai jos melde Dievo prisiunsti kas met žmogu, kurs ant ju vieszpatautu ir Dievas ju maldu iszklause. Ir, kas met atsiunczia žmogu, kuri garbingai priimame ir apszaukiame savo karalium; bet jo garbe ir galybe baigiasi metu užbaiga. Tuomet atimama isz jo karaliszki rubai, insodine in laiva nuirkluojame in apleista, tuszczia sala, kur, jeigu buvo jis iszmintingas, tai prisirengia del tu dienu, kuriose nera pavaldžiu nei draugu ir turi leisti nuobodu, varginga ir neapkencziama gyvenima. Ir taip kas met aprenkame nauja karaliu. Tie karaliai, kurie pirm taves czia buvo, tai buvo tuszti ir neiko nemanantieji apie ateiti, linksminosi visu savo galimumu, visai nemintydami apie ju galybes gala. Už tai bukie už juos iszmintingesnis ir musu žodžiai teranda ramuma tavo szirdies gilumoje.

Naujai iszrinktasis karalius atydžiai klausesi viso to, kas buvo jam pasakojama ir apemenuliudimas, kad taip mažai laiko tarp prisirengimui, kada savo galybes nebeteks. Taigi, in iszmintingus pilieczius atsiliepe:

— Patarkite man, iszminties dvasios, kaip turiu prisirengti dienoms, kuriose turesiu netolimoje ateiti gyventi vienu vienas?

— Nuogas pas mus atejai ir nuogas busi iszsiunstas in tuszczia sala, apie kurie tau kalbejome, — atsake dvasiu viena. —Dabar esi karalium ir gali daryti, kas tau patinka. Taigi, siunskie darbininkus in ta sala — testato namus gyvenimams, tepurena žeme, tepuoszia apylinkes. Apleista žeme persimainys in derliaus dirvas, žmones keliaus ten apsigyventi, tuo budu pasistatydinsi nauja vieszpatyja del saves ir tavo pavaldžiai iszkilmiai pasitiks tave, kuomet neturesi valdžios ant musu. Žinokie, kad metai yra trumpi, nematai, kaip prabega, delto tai nieko nelaukes, pradekie darba.

Karalius paklause dvasios patarimo. In apleista sala tuojaus iszsiunte darbininkus ir medžiaga. Ir pirm negu iszsibaige jo karaliavimo laikas, visu apleista sala iszrode puiki, maloni ir žavi vieta apsigyvenimui.

Pirmieji karaliai, komet artinosi paskutines karaliavimo dienos, megino save užmirszti, bet baime ir sielvarta juos kankino; vienok paliuosuotasis vergas, o dabar karalius, su linksmumu lauke tos dienos prisiartinant, nes žinojo, kad suras džiaugsma ir ramybe.

Paskirta diena prisiartino. Paliuosuotasis vergas, kuris buvo aprinktas karalium vieniems metams, buvo isz jo atimta galybe, su ja prarado ir karaliszkus rubus ir lyg tilvikas buvo insodintas laiva, o irklininkai pradejo irtis link salos.

Artinantis prie salos, žmones, kuriuos jo pasiunte, iszejo ji pasitikt su muzika, dainomis ir didžia garbe. Po to nuskyre ji savo kunigaikszeziu ir paskui jis gyveno patenkintas ramybeje ir laimeje.

* * *

Gailaszirdis turtuolis atvaizduoja mums Dieva, o vergas, kuriam suteike liuosybe, yra tai pats žmogus. Sala, kuriom vergas pateko, yra tai szis pasaulis. Verkiantis ir nuogas jis pasirodo gimdytojams, kurie tai gyventojai nuoszirdžiai pasveikina ir priima ji, kaipo savo karaliu. Draugai, kurie duoda patarimus, yra tai sažine ir gerosios žmogaus budo ypatybes. Jo karaliavimo metai, yra tai trumpas gyvenimas sziame pasauly. Apleista, tuszczia sala, yra tai busiantis pasaulis, kuri prisirengia gerais savo darbais be kuriu nebutu laimingas.

—— GALAS ——

ISTORIJE apie Gregorius, Isz Numirusiu Prisikele, Dorybe Veda In Laime, Szaltiszaiti ir Debeselis.

:: 25¢ ::

SAULE PUBLISHING CO., Mahanoy City, Pa. - U.S.A

Pirkie U. S. Bonus Sziadien!

Laivai Eksplodavojo Su Amunicija; 320 Žmoniu Žuvo

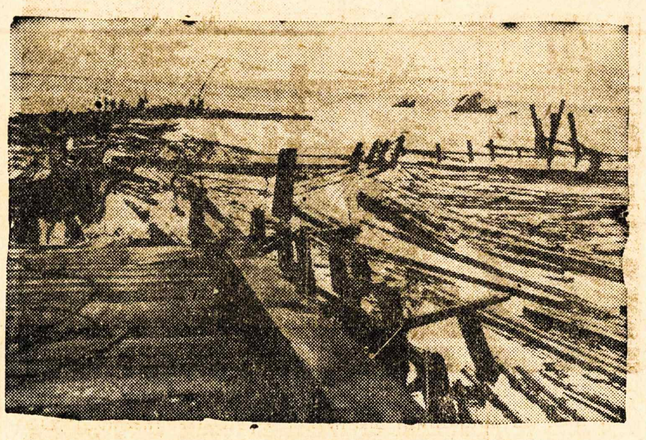

Paveikslas parodo pristova Port Chicago, Kalifornijoj, kur likos iszneszti in padanges du laivai prikrauti su amunicija, per ka likos užmuszta net 320 žmoniu. Likucziai pristovos ir laivu galima matyti aiszkai.

---$1.00 Vertes Knygu Už 50c---

Iszsirinkite isz sekanczio katalogo už $1 vertes knygu, prisiuskite tik 50c., o aplaikysite knygas per paczta.

Adresavokite: SAULE PUBLISHING CO., Mahanoy City, Pa.

No. 101 Kapitonas Velnias. Puikus apraszymas, didele knyga, 404 puslapiu. Popierinei apdarai. 50c

No. 102 Prakeikta, meilingas kriminaliszka apraszymas, 202 pus. 35c

No. 103 Vaidelota, apisaka isz pirmutines puses szimtmeczio, iszimta isz Lietuviszku užlieku. Su paveikslais, 177 dideliu puslapiu. 35c

No. 104 Trys istorijos, apie Nevalioje pas Maurus, Vieszkelio Duobes, Karalaitis Žmogus. 121 pus. 25c

No. 106 Penkios istorijos, apie Gregorius; Isz numirusiu prisikele, Dorybe veda in laime; Szaltiszaiti,

No. 111 Sziupinis (3 dalis), talpinasi sekanti skaitymai: Ila isz maiszo iszlins; Apie boba ka negalejo Raganiszka lazdele; Boba kaip ir visavo liežuvio sulaikyt; Girtuoklis Jurgis; Galinga ypata galybe meiles; sos bobos. Teip-gi juokai, Rodos, trumpi pasakaitymai ir t. t. 52 puslapiu, ...15c

No. 112 Trys apisakos apie pinigai galva-žudžiai; Ražanczius iszgelbsti nog smert; Apie Szv. Kristupa; Juokingi szposelei, Kaip traukt gilukninai einiki ir kiti szposelei. 20c

No. 113 Penkios istorijos apie Burike ir Burikas; Kareivis ir velnais; Kas man nakci acitiko (dzuko pasaka); Užliekos isz senoves padavimu; Peary ant žemgalio arba kaip jisai atrado žemgali. 64 pus. 25c

No. 116 Istorija apie Sierata, puikus apraszymas. 119 pus....15c

No. 119 Keturios istorijos apie Garžia Haremo nevalninke; Luoszis: Viena motina; Vaikucziu plepejimas 62 puslapiu 15c

No. 120 Dvi istorijos apie Valukas isz girrios ir Ant nemuno. 58 puslapiu 15c

No. 123 Septynios istorios apie Stebuklingas zerkolas; Sidabrinis grabelis; Drasus szuo; Kolera; Senelis; Vargo sapnas ir pasaka apie cigonus. 45 puslapiu 15c

No. 124 Dvi istorijos apie Dvarine Pana ir Apie Baisi istorija. 61 puslapiu 15c

No. 126 Penkios istorijos apie Doras gyvenimas; Priversta linksmybe; Vargingo žmogaus sunu; Trys užeiktos karaliaus dukters; Jonukas kuris buvo protingesnis už savo pona 61 puslapiu 15c

No. 127 Trys istorijos apie Dukte pustyniu; Peleniute; Du broliai Vargutis ir Skuputis. 60 pus...15c

No. 128 Dvi istorijos apie Valdimieras ir apie Bedali. 44 pus. 15c

No. 129 Keturios istorijos apie Ketvirtas prisakymas Dievo; Keliautojei in Szventa žeme; Beda; Tamsunus prigauna. 58 puslapiu.....15c

No. 132 Trys istorijos apie Anglorius isz Valenczijos; Kožnas daigtas turi savo vieta; Ka pasake ka tras pacziuoias. 76 puslapiu.....20c

No. 133 Dvi istorijos apie Neužmokamas žiedas ir Apie Druta Alksni, 62 puslapiu 15c

No. 134 Dvi istorijos apie Baisi Žudinsta ir Apie Urlika Razbaininka, 43 puslapiu 15c

No. 139 Trys istorijos apie Užpuolimas Totoriu: Baltas Vaidulis; Atmokejimas kunigo. 47 pus.....15c

No. 140 Keturios istorijos apie Maža katiluka, Lietuvos skausmai Mocziutes pasakojimi; Pasaka apie eiles, Vargdienis, Pirmutine szalna. 64 puslapiai 20c

No. 141 Keturios istorijos apie Kalvi Paszku; Atsitikimas senam dvare; Geležinis vyras; Smakas ir 61 puslapiu 15c

No. 142 Trys istorijos apie Paveikslas gyvenimo; Nuopolei Mateuszo Jerubausko; Osieczna. 40 puslapiu 15c

No. 144 Penkios istorijos apie Ranka apveizdos; Nedaejusia žudinsta; Paskutine vale motinos; Pakutninkas; Ar paszaukt teva zokoninka Bernadina. 61 puslapiu 15c

No. 145 Trys istorijos apie Velniszkas malunas; Kaip studentas lojo o maluninkas pabego; Stebuklinga puoda; Dainele. 47 puslapiu.....15c

No. 146 Dvi istorijos apie Auka Nihilistu; Stebuklas kuczios nakti. Nikitas . 61 puslapiu 15c

No. 147 Trys istorijos apie Ragana; Keliauninka Jona, Vaikinas ir Stebuklas. 74 puslapiu.....20c

No. 148 Dvi istorijos apie Jona ir Alena; Pavojinga klaida. 45 puslapiu 15c

No. 150 Keturios istorijos apie Dukte akmenoriaus; Klara; Nusprestasis; Ant keik užlaiko moteres paslapti. 61 puslapiu 15c

No. 151 Penkios istorijos apie Vaitas Szvilpikas; Pas merga; Gražios akys; Tamas; Vargdienis Jonukas karalium. 61 puslapiu 15c

No. 152 Trys istorijos apie Kajimas; Drutas Petras; Nuogalis. 62 puslapiu 15c

No. 153 Trys istorijos apie Gailuti; Du broliai; Majoro dukte. 62 puslapiu 15c

No. 158 Keturios istorijos apie Kapitonas Stormfield danguje; Pabegele; Kas-gi isztyre; Prigautas vagis. 60 puslapiu 15c

No. 160 Keturiolika istoriju apie Po laikui; Onytes laime; Per neatsarguma in balta vergija; Pusiaugavenis; Vieszpats Jezus ir miszke medžiai; Žvake; Del pirsztiniu; Apie žvaigždes ir kitus dangiszkus kunus, nirima; Pavasaris; Apie saule, menesi, Meszla-vežis; Grapas; apie Egli Aržiuolas ir Uosis; Budyne; Puiki pasiskaitymui knygute. 100 pus. 25c

No. 161 Keturios istorijos apie Ant prapulties kranto; Mistras ir Krepeszius; Kampelis duonos; Isz ko dideli ponai. 105 puslapiu.....25c

No. 162 Trys istorijos apie Baisi naktis; Dzuoko pasaka; Protas ant proto; Keleta trumpu pasiskaitymu. 22 puslapiu 10c

No. 164 Septynos istorijos apie Jurgis Skaptukas; Ergelei Pono Morkaus; Du ar keturi; Svietas dvasiu; Iszreiksztas Razbaininkas; Žydai kaimuose; Nevidonas. 90 puslapiu. 25c

No. 166 Trys istorijos Sunus Malkiaus; Iszklausyta malda vargszo; Geras Medejus.....15c

No. 170 Asztuonios istorijos apie Barbele; Mokytoja; Velniszkatiltas; Auklejimas sveiko ir serganczio kudykio; Herodas Boba; Kas nepažinsta Dievo tas nepažinsta Tevu; Per tamsybe in szviesa; Pasitaisias prasižengelis; Dukte malkakerczio. 121 puslapiu 25c

No. 171 Vieniolika puiku istoriju (su paveikslais), apie Džiaugsmas ir nuliudimas tevu; Kaledu vakaras; Isz Akyvumo; Su Dievu; Grigo Kaledos; Kaip Vincas ingalejo paczia; Mailach; Paskutinei Valandoi; Slaptybe gymimo mumisie Dievo musu jame atsigymimo; Metai Svarbiausiu atsitikimu; Nusiminimas seno jauniikio. Suvirsz 100 puslapiu.....25c

No. 172 Dvi istorijos apie Dukte Mariu; Sruolis isz Lietuvos. 68 puslapiu 15c

No. 173 Tris istorijos, apie Talmudo paslaptys; Du Mokiniu; Kam iszdavineti pinigus. 45 puslapiu 15c

No. 175 Pasiskaitimo knygele: Kuczios Žemaites, vaizdelis; Gudras Piemenlis; Isz ko susidare Anglis (su paveikslais); Kaimiecziu Aimanavymai; Eiles; Kokeis budais apgavikai apgauna žmonis; Prietarai ir Burtai; Keleta Juoku ir Paveikslo. Preke 15c

SKAITYKIT "SAULE" PLATINKIT!

Adresas:

Saule Publishing Co., Mahanoy City, Penna.

:: UŽMIRSZTASIS VEIDAS ::

DIENA ejo varop, bet kaimo žmones vis tebebuvo nelabi. Jie tebekeike, tebeapgaudinejo kitas kita, tebevoge, tebepardavinejo netikru svaru, tebeakalbinejo kitas kita. Jie tebuvo tiktai kunai, nuodemiu tebetrokszta kunai, jie vos tebebuvo žmones. Jiems rodesi, kad diena nesibaigs niekados, nors jau naktis buvo visai arti.

Saule buvo jau ant laidos ir iszrode, lyg banguoja tolyje kviecziu laukai liete jos kraszta. Kaimo viduryje ties sodžiaus valdybos namais buvo didis, platus pelczius. Apie szita pelcziu stovejo dvylika kryžiu su Iszganytojaus paveikslu. Visi kryžiai buvo vienoki, kiekvienas liudnas ir vientegis, ir visi paveikslai butoki pat. Juos pastatydino vienas pamaldus turtininkas, ir karta pastaczius, jie tenai sau stovejo. Bent vienas teisejas muszdamasis in krutine, tegalejo sakyti: ''Man ne palieps nei dvylika Iszganytoju.'' — Vietomis, kur nebuvo taip nutrypta, žele dedeszvu, gaidpirszcziu ir kitokiu piktžoliu. Tenai lesinedavo visztos ir ganydavosi keletas parszu.

Žmones ir gyvuliai križo isz lauko. Žmones buvo sziurksztus, nesitenkina, pikti ant darbo, ant žemes ir ant kitas-kito. Gyvuliai bet, buvo ramus ir nuolaukus. Gyvuliai sustojo aulinkui szulini ir gerejosi pasauliu. Taigi, gyvuliai.

Nuo kapiniu kaimo linkui ejo žmogus. Tai buvo auksztas vyras, kiek kumptelejes. Jo veidas buvo malonus, bet liudnas. Užtai žibejo jo akys. Jo plaukai buvo ilgi ir didele gelsva barzda. Persisveres per peti neszesi krepszi, bet krepszys buvo tuszczias.

Keleivis ineje sankrovon ir pasake: ''Labas vakaras.'' — jis tai pasake, kaip ir visi kiti, bet jo pasveikinimas kiek giliau pasieke pasveikintojo szirdi.

Tuo pacziu laiku pirklys viena vargdienei žmonai svete miltu. Vienoje svarstykleje buvo pasleptas geležgalys, idant, indejus svarstyklen miltu, jinai rodytu daug daugiau. Grecziau jisai savo svecziui atsiliepe: ''Tesie pagarbintas Dievas. Meldžiu sesties.''

Keleivis atsisedo ant maiszio ir ramiai žiurejo in pirkli. Sveczio akyse apindejo meilingumas ir jis tare pirkliui: ''Tamista esi labai geras žmogus, kad tai žmonai duodi toki gera svara.''

Pirklys kruptelejo. ''Kokia tamsybe mano sieloje,'' pamaste jis ir nustaikes iszeme isz svarstykles geležgali ir žmonai dave tikra svara su virszum. Kaip tiktai moteriszke buvo už duru, sveczias atsisveikino ir iszejo. Pirklys iszejo laukan ir atsistojes pas krautuves duris tare: ''Koksai gražus ir malonus vakaras.''

— Nors jis buvo mates tukstanti tokiu vakaru, bet niekados dar nebuvo taip sakes. Paskui pirklys susimaste: ''Kur asz esu mates szita veida? Kur asz ji bucziau galejes matyti!''

Vargingas Japoniszkas Vaikutis

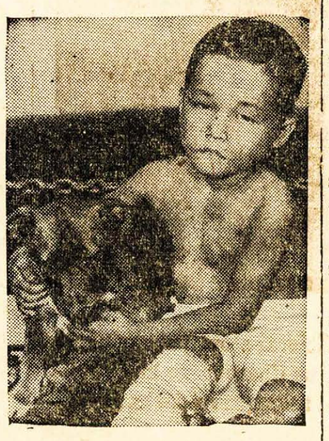

Per dienas szitas Japoniszkas vaikutis neturejo jokio draugo kaip tik szita szuniuka, kur jam padovanojo Amerikoniszkas kareivis. Kada tai butu Amerikoniszkas vaikutis tai Janponai butu ji užmarine senei.

Kaimynuose pasigirdo baisi barnis ir verksmas. Nelaba pamote musze savo podukra. Pamote buvo dar jauna moteriszke ir sznairuodavo in gražius jaunikaiczius, kuriems patiko jos podukra. Ir užtatai mergaite muszdavo linniu virvagaliu. ''Sztai tau, tu baltaranke, sztai tau, tu iszverstake, sztai tau, tu begede, už ką taip skambiai juokiesi!''

Inejo keleivis, uždejo rankas ant mergaites ir, nusilenkdamas priesz moteriszke, tare: ''Muszki mane moterele, iszliek savo apmauda ant mano nugaros. Man labai gailu tamistos, kad esi tokia supykusi.''

Moteriszke pažvelge in nusulenkusi žmogu, kurio veido buvo matyti liudnumas, gerumas ir malonumas. Ji susigraudino ir apsiverke: ''Vaje, kokia asz pikta, kokia asz pikta!''

Sveczias paeme mergaites ranka ir, dedamas ja in pamotes ranka, tare: ''Mano vaikeli, pabucziuok savo gera motinele,'' — ir iszejo.

Moteriszke apkabino mergaite ir iszbucziavo ja in veidus, paskui tare: ''Ar tiesa, kad Jonas tavo numyletasis? Buki laiminga su juo. Nedelioje pakelsime sužieduotuves.'' Ir moteriszke pajuto savyje ypatinga malonu jausma, tikra pasitenkinima. Ji klause mergaites: ''Bet kur asz esu macziusi szita žmogu? — Mergaite atsiliepe: ''Gal mieste, gal kokioje knygoje. Ir mano atmintyje yra jo paveikslas.''

Prieangyje turtingiausias tos szalies žemininkas valge vakariene. Ponu stalan buvo prideta riebiu visztu, pyrago ir raudonojo vyno. Tarnai sedejo lauke ant rastgalu. Jie valge supelejusias duonos pluteles ir dusavo.

''Tesuteikie Dievas visiems palaiminta vakara,'' tare ineidamas kieman sveczias.

''Dievas gali duoti, ka tik jis nori,'' atsiliepe turtininkas.

Keleivis pirma pažvelge in žemininka, kuris smaguriavo drauge su savaisiais, o paskui — in vargdienus, kurie cziapat badejo. Jis nusieme nuo peties krepszi, atsivere ji pradejo jame ko jeszkoti. Bet jis buvo tuszczias, ir sveczias su dejavo: ''Tuszczias, tuszczias.'

Paskui jis tare žemininkui: ''Ka duotumei už ilguosius mano plaukus?'' —''Jie teverti tiktai kasnelio surudijusiu lasziniu,'' juokesi turtinkas.

''Tai nukirpk mano plaukus ir duok man kasneli pasenusios mesos pavalgydinti szitiems vargdieniams.''

''Motin iszneszk didžiausias žirkles,'' tare turtuolis.

Žmona atnesze žirkles. Turtininkas viena ranka paeme žiupsneli sveczio plauku, o antraja prikiszo žirkles ir jau buvo bekerpas. Staiga suszuko jo žmona: ''Vaje, kaip inkirpai man in szirdi, vaje, kas czia tik mums sziadien!''

Turtininkas, iszputes akis, vel prikiszo žirkles. Czia suszuko vyresnioji jo dukte: ''Vaje, tevai, kaip man suskaudo szirdi, vaje, kas czia mums bus ryto!''

Ir treczia karta turtininkas megino kirpti keleivio plaukus. Bet suszuko mažiausias jo vaikas: ''Tetuk, tetuk, vaje, kaip man sopa szirdi, vaje, vaje, ko mes susilauksime poryt!

Czia turtininkas susiprato, kad jisai tebuvo tiktai szyksztuolis ir žemiszku turtu krovejas, o savuju szirdi, ju siela buvo visai pamirszes. Jis suprato, kas ne szi diena dar ne jo, o rytojus ir porytdiena jo dar tik laukia. Kas bus piktai jo szirdžiai! Todel jis tare in savo žmona:

''Papiauk deszimti riebiausiu visztu ir atiduok jas szitam vargdeniui.''

Czia ateivis atsisveikino ir iszejo. Žemininkas tare savo žmonai: ''Žiurek, kokie lipsznus mano tarnai. Anas visai panaszus in musu Petra.'' Paskui jis pridure: ''Bet mes esame mate ta žmogeli, asz galiu prisiekti, jog karta ji esu kur regejes.''

''Gal, kaip mes buvome pasgydytoja,'' atsiliepe dukte.

Ir pas teiseja apsilanke tas sveczias. Tuomet teisejas nagrinejo dvieju prieszu byla. Vienas sake: ''Mano laukas prieina iki obels.'' Gi antras tvirtino: ''Tavo laukas tepasiekia tiktai kriausze.'' Tai buvo vaidu priežastis ir abu kreipesi in teiseja. Vienas buvo teisejo žentas, o antras teisejo prieszas.

''Ne tavo teisybe,'' suriko teisejas in savo priesza. ''Tas žemes plotas priguli jam,'' ir parode in savo ženta.

''Vaje! Vaje! Vaje! suszuko keleivis.

''Žmogeli, kas tau darosi?'' paklause teisejas ir abudu bylininkai.

''Vai geri žmones, padovanokite man sklypeli žemes. Jaucziu, kad veikiai mirsiu ir nenorecziau ilseties svetimoje žemeleje. Kitados buvau turtingas, turejau žmona ir vaiku. Mano turtas ateme pikti žmones, o mano szeima — Dievas. Duokite man sklypeli žemes, kur mane galetu peržegnoti paskausiam atilsiui.''

Teisejo žentas pamate prieszais save mirti, teisybe ir teismo nusprendima, parode in teisejo priesza ir tare: ''Praszyki ano žmogaus, kad jis tau atiduotu ta žemes sklypeli, nes isztikro jie ne mano.'' Szitas atsiliepe: ''Asz tau ji atiduodu linksma szirdžia.''

Ir teisejas atsmine tuos vartus, kurie jam atsvers, pasibaigus sziam gyvenimui ant žemes. Jam galvon atejo ir apyskaita, kuri reiks iszduoti isz savo darbu. Jis tare savo prieszui: ''Atleisk man, brolau, nes buvau neteisus teisejas.''

Sveczias nuejo savo keliu. Teisejas apglobe abu bylininku ir tare: ''Likite pas mane ant vakarienes.'' — ''Bet kur asz szita žmogu esu mates?''— ''Gal tatai buvo karuomeneje,'' atsiliepe vienas. ''Gal Petro Balogo vestuvese,'' mane antrasis.

Keleivis aplanke kiekvienus namus. Jam iszejus isz kaimo, visi to kaimo gyventojai, vyrai ir moters susibego ant rinkos. Kiekvienas mane, jog bus gera, dabar pasimaczius.

Netrukus žole apželusis plecius buvo pilnas žmoniu. Teisejas prabilo aiszkiu balsu: ''Klausykite, žmones, vyrai ir moters; kas man pasakys, kas buvo tas keleivis, tam dovanosiu deszimti bausmiu. Nes isztikro, jo veidas iszrode labai pažinstamas.''

Ir pirklys tare: ''Klausykite, gyventojai! Kurs man pasakys, kas buvo geras keleivis, tas visa savaite isz mano sankrovos gales dykai neszties, ko tiktai jam reikes.'' Taipojau ir turtingasis žemininkas tare: ''Gyventojai, pažinstami ir kiti, klausykite czionai. Kuris man pranesz, kas buvo tas szventas, geras vyras, tam duosiu 100 maiszu miltu ir gera karve. Nes asz ir mano szeima atsimename, kad jau ji esame kur mate.''

Tuo tarpu vienos naszles vakinas timptelejo viena aplink beginejusiam parsziukui už uodegos ir tas gyvulelis pradejo žviegti.

''Ar neliausi, tu nieksze, kaip duosiu, tai...,'' suriko teisejas, ir jau buvo atsivedejes muszti.

Bet vaikelis greitai pabego szalyn ir bebegdamas atsitrenke in viena ten stovejusi kryžiu. Jis pakele savo akis augsztyn ir garsiai suszuko: ''Žiurek, mamute, žiurek, tai szitas vyras sziandien padejo tau neszti maisza!''

Visi žmones pakele savo akis augsztyn. Nuo visu kryžiu žvelge iszejusis sveczias in juos visus su vienokiu dorumu ir malonumu.

Ir visose tu triju szimtu žmoniu szirdyse pradejo gausti sielos varpas, kurs buvo paskendes. Ir apsiverke... visas kaimas.

— GALAS —

TARADAIKA

Kur ten Mizernoje,
Lietuviszkoje karczemoje,
Bedievius koczioja,
Priekalbos, vyrucziai, jeszkojo.
Tiejei patremti kryžiokai,
Kaip sovietinai bolszevikai,
Kaip jau bedievi nutvere,
Tai baisiai kaili iszpere.
Po lietuviszku perkunu,
Ne duoda nei pardunu,
Kaulus lamatoje,
Pasilupia koczioje,
Taigi, liežuveis plovoje,
O sedyne metavoje.
O ka daryti,
Turi kvailius mokyti,
Tokius pilozopus reike pamokyti,
Už kožna iszsižiojima kaili pliekti,
Ba jaigu niekas nemokys,
Tai suvys paklys.

* * *

Isz Detroito laiszka gavau,
O kad paraszo po laiszka neradau,
Tada laiszka in gurba indejau,
Ba naudos isz jos neturejau.
Ten buvo apie viena gyvanaszle paraszyta,
Ir apie josios dede apraszyta,
Kokios ji triksus varineja,
In visur nosi inkiszineja.
Gaila, kad tik nežinomas rasze,
Na ir gana prasze,
Kad apie viska apraszyti,
In mano daina patalpyti.
Reike vyrucziai vis pasiraszyti,
Ne bijoti,
Jeigu kas ka nori daneszti.

* * *

Ne kurie lietuviszki tevai,
Užaugina savo vaikus gražai,
Da už kokia metu, dvieju,
Bus da daugiau kalejimuosia prasikalteliu.
Taip, tevelei, sunelius užauginote,
Virve ant kaklo pagaminote,
Mokslo konia ne turi,
Ant laukiniu iszžiuri.
Ir prie ko toki suneliai tykia; prie vagysties,
Prie pulruimiu ir paleistuvyste.
Sztai kaip kur ir žmonis ant keliu pastoja,
Praeigus aprabavoja,
O kas kaltas tevelis ir mamele,
Jog blogai užaugino suneli.
Ir bažnyczioje apsieit nemoka,
Kitiems in akis szoka,
Žinoma, jaigu smaugs,
Ir tokio ne pakars,
Tokis sunelis tevu nemaitys,
Nei juju ne užlaikys,
Ba ar toki patys ka valgyt tures,
Jeigu dirbti nenores.
Da galetu butie gerai,
Da nepervelai,
Jeigu tik tevai noretu
Tai da tokiam latrui nulaužti ragus galetu,
Bet ka? Tevas ir noretu nubausti suneli,
Tai užtarauja motinele,
Oj, palauk motin, palauk,
Ar ne reikes ant senatves staugt,
Krepszi tavalosi,
Vargsi ir raudosi.

* * *

Daug da turime tokiu apygardu,
Ka ner tarp ju sutaiku,
Tarp musu lietuviu,
Ka neapsieina be vaidu.
Vieni antrus prasivardžioje
Pas vaita viens kita vadžioje,
Visokioms pravardems vadinasi,
Ir in akis kabinasi,
Jau laikas sutaika pataryt,
Ir visiems apsimalszyt.

Prisakymas

Katre: — Gera isz taves motere, tu man vis trukdi mano vyra ir darai nesupratimus tarp mus, gera isz tave katalike. Meldiesi, o devinto prisakymo neužlaikai.

Ona:— Blusti, labai!..juk tenais pasakyta: Ne geisk moters savo artymo, apie vyra nieko neraszo.

Pirkie U. S. Bonus Sziadien!

Kandidatai Ant Demokratiszko Vice-Prezidento

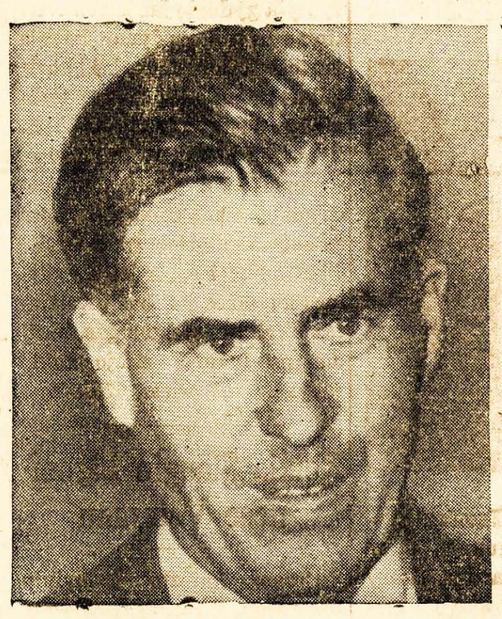

Demokratai iszrinko savo kandidatus ant Vice-Prezidento Henry Wallace dabartinis Vice-Prezidentas, ir Senatorius Harry Truman isz Missourie. Bet Senatorius Truman likos aprinktas kaipo kandidatos ant Vice-Prezidento.

☞ Neužmirszkite Guodotini Skaitytojai, atsilygint su prenumerata už laikraszti "Saule" kurie apie tai užmirszo ir prasze idant nesulaikyti laikraszczio. PASKUBINKITE ! ! !

Pirkie U. S. Bonus Sziadien!

Del Musu Skaitytoju!

Siunczianti pinigus per bankini czeki arba ekspresini money orderi ir iszdavysta ''Saules,'' pridekite deszimts centu prie paskirtos sumos nes musu bankos reikalauja deszimts centu už iszmokejima czekiu ir ekspresiniu kvitu. Busime jums dekingi už tai ir neužmirszkite ateityje, kada siunsite czekius arba ekspresinius money orderius, prideti deszimtuka. Bet jeigu siunsite money orderius per paczta, tada pacztas neima ekstra už iszmokejima money orderio. Acziu visiems.

Saule Pub. Co., Mahanoy City

Naujas Lietuviszkas SAPNORIUS

Naujas Didelis Sapnorius 160 puslapiu, su daugybe nauju paveiksliu, iszaiszkina visokius sapnus, kokius žmogus gali sapnuot. Knyga puikiai drucziai apdaryta, kietais audeklineis apdarais. Preke su nusiuntimu, Tiktai $1.00.

SAULE, MAHANOY CITY, PA.

ISTORIJE apie Ila isz maiszo iszlins, Alyva in virszu iszkils, Kaip užlaikyti sveikata ir apsaugoti szeimynele nuo lygu, Verta Neužmirszt, Kaip dagyvent 100 metu, Pamokinimai, Apie boba ka negalejo savo liežuvio sulaikyti, Leibaus gimoras, Girtuoklis Jurgis, Kaip pažint atmaina oro, Ožka isz Dzukijos, Geros rodos, Gailinga ypata, Galybe Meiles, Juokai, Raganiszka Lazdele, Teisybes ir Boba kaip ir visos Bobos. 15¢.

A-B-CELA

arba pradžia SKAITYMO ...ir... RASZYMO

64 pus., Did. 5x7col. Tiktai, 10c.

''SAULE'' MAHANOY CITY, PA.

Pirkite Apgynimo Czedinimo Bondus ir Markes.

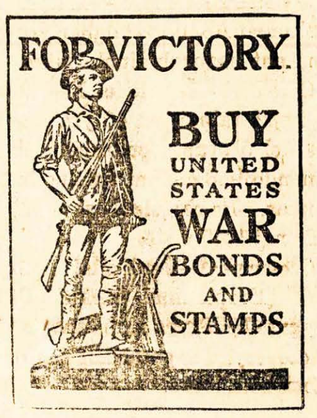

Istorija apie ''AMŽINA ŽYDA.'' Jo kelione po svieta ir liudymas apie Jezu Kristu.
20 Centai.
Saule, Mahanoy City, Pa.

Žinios Vietines

— Seredoje pripuola Szv. Jono, Vien., Ketverge Szv Lauryno; Petnyczioje Szv. Suzanos; Subatoje Szv. Klaros.

— Ponia S. Norkevicziene isz Park Crest, turejo parte del savo drauges Nedelioje.

— Nedelioje atsibuvo Lenkiszka diena Lakeside parke, o Italijonai turejo savo diena Lakewood.

Senam Pecziuje Velnias Kure

JONESVILLE, PA. — Mikas Parfitt, 69 metu amžiaus ukininkas isz Geroville town, Wis., likos suimtas per palicija už nemoraliszka pasielgima ir draugavima su paleistuvia May Corbin, 23 metu mergina. Senas isztvirkelis atvažiuodavo in miesta tris sykius in sanvaite, pasigiardavo ir praleisdavo visa diena pas ja. Ant galo jo motere dažinojo del ko Mikutis taip tankai lankosi in miesta ant ''biznio'' paliepdama ji arestavoti. Mikas yra tevas devyniu suaugusiu sunu ir dukteriu.

Užraganavo Savo Kaiminka

BUFFALO, N. Y. — Tvirtindama buk ja ''užraganavo'' josios kaiminka, Ona Jakubiak nuejo pas Magdalena Kruzek savo kaiminka, baisiai ja apdauže, o priek tam da ja apskunde. Laike teismo motere aiszkino, buk nuo kokio tai laiko sirgo rumatizmu, kuri aplaike isz nežinomos priežasties. Nuejas pas ''Ragana'' dažinojo, buk ji yra apraganauta, o jeigu nuims czeverykus ir prispaus padus ant vaszko, tai pamatys veida tojo, kuris ja kankina. Padare kaip jai ragana paliepe ir datyre, buk tai josios kaiminka ''užmete ant josios nuoposti.'' Nuejo pas ja ir gerai apdauže ir da apskunde. Sudas nubaude kaiminka ''ragana'' ant užmokejimo bausmes ir kasztus, kurie daejo lyg $189.81.

Tik nežine, ar toji ''Ragana'' prisipažino prie kaltes ar ne, bet matyt, kad taip turejo buti, jeigu sudas pripažino ja kalta.

★

Paskirstymas Maisto

Ant Mesos, Tauku ir Surio—Raudoni ženkleliai nuo A8 iki Z8 dabar yra geri ant neaprubežiuoto laiko.

Maistas Bleszinese — Melyni ženkleliai A8, iki Z8 dabar yra geri ant neaprubežiuoto laiko.

Cukrus — Ženkleliai Nr. 30, 31 ir 32, taipgi Nr. 40 yra geras del 5 svaru cukraus del sunaudojimo dedant vaisius in bonkas. Jis baigsis Kovo-Mar. 1 dienai 1945 mete.

Czeverykai—Ženkleliai Nr.1 ir 2 (Eroplaninai ženkleliai) knygute Nr. 3, yra geros ant pora czeveryku ir geros ant neaprubežiuota laiko.

☞ **''Saule'' dabar $4.00 metams in Suvienytose Valstijose, $5 kitose Vieszpatystese.**

Skaitykite "Saule"

Generolas Kalbasi Su Savo Kareivais

Generolas Dwight D. Eisenhower, kamandierius Alijentu kareiviu, kalbasi su savo kareiviai kada pribuvo juos atlankyti Normandijoj ir apteikti medalius del 24 kareiviu už ju narsu atsižymejima musziosia. Generolas Eisenhower parasze daug laiszku pas kareiviu motiniu in Amerika parasze daug laiszku pas ka- reviu motiniu in Amerika apie darbus juju suneliu.

Amerikos Kariszkas Sekretorius Anglijoj

Henry Stimsonas, Amerikoniszkas Sekretorius peržiurineje lekanczia bomba kuri truko Anglijoj. Stimsonas taresi su Gen. Eisenhower apie karszika padeti ir apie musu kareiviu kurie randasi Anglijoj.

★

NAUJI PRISAKYMAI

Del Moters Ir Vyru, Jeigu Iszpildys Tai Gyvens Sutaikoje Ir Ramybeje

CHICAGO, ILL. — Ana diena Mrs. Mildred Doyle, atejus in suda priesz sudžia Sebath su trimis vaikais, laukdama užbaigimo teismo ant persiskyrimo nuo savo vyro ir kad duotu jiems užlaikyma. Moteres addokatas Frohlich pareiszke buk motere sutinka sugryžti prie savo vyro, jeigu jisai iszpildintu tuos deszimts prisakymus kurie skamba sekancziai:

1—Asz busiu bosu namo.

2—Nemuszi mane nei pravardžiuosi mane biaurais žodžiais.

3—Duosi man daugiau pinigu ant maisto ir užlaikymo namo.

4—Duosi man pinigu ant mano iszlaidu.

5—Turi užlaikyt kiema szvarai ir prideranczia.

6—Kada nedirbsi, turi nupjaut žole ant kiemo.

7—Kožna Utarninka turesiu sau liuosa vakara ir eiti ant moteriu kliubo.

8—Turi man iszvesti in miesta nors syki ant sanvaites.

9—Turi mane galometi ir bucziuoti.

10—Gali sau pasilikti $10 ant savo iszlaidu isz pedes ir daryt ka nori su jais.

Sudžia iszklause tuju prisakymu, atsiliepe: ''Gerai, asz manau kad ir vyras turi tiesa perstatyti ir savo prisakymus del savo pacziulai.'' Vyras atsisedo prie stalelio ir parasze sekanczius prisakymus pacziulai:

1—Nedaužysi torielku ir kitu rakandu namie.

2—Nepyksi jeigu tave neiszleisiu kožna karta kada panoresi.

3—Rokuosi 50 pakol pradesi ka daryt.

4—Ne plepesi man apie kaimynus ir kumutes be reikalo.

5—Kada eisi in kroma-sztora pirksi viska ant syk ir nelakstysi bereikalo po 10 syk.

6—Užklosi stala pakol sesiu prie valgio ir neszokinesi po szimta syk nuo stalo.

Tai buvo visi prisakymai, poniute Doyle noringai sutiko ant ju, susitaike ir sugryžo namo linksmi ir užganadyti.

Butu gerai kad ir kitos poreles, kurios nesutinka padarytu panasziu prisakymu, o gyventu sutikime ir meilyje.

Tylejo 20 Metu; Persiskyre

TOLEDO, OHIO. — Už tai, kad josios vyras Charles Summers nieko nekalbejo in ja per dvideszimts metu, pati apskunde savo vyra ant persiskyrimo, nes negalejo ilgiaus gyventi su tokiu vyru.

Porele apsivede 1889 mete, turedami deszimts vaiku. Kada norejo ka toki kalbet, tai susikalbedavo su pagialba savo vaiku. Priežastis tylejimo per tiek metu buvo nesupratimas už pasidalinima pusiau turto, ant ko vyras nesutiko ir nuo to laiko neprakalbejo in moteri nei žodelio.

Žveriszkas Kankinimas Vaiku

TYBURN, PA. — Harry Prichard likos nubaustas kalejimu ant dvylika metu už kankinima savo vaiku. Neseniai keturiu metu Adolfukas mire nuo kankiu, o tomis dienomis mire szesziu metu Jonukas, taipgi isz priežasties kankiu, kuriuos tevas degino su inkaitytom geležemis ir muszdavo su kuolais, kad ir kiti vaikai vos gyvi pasiliko. Ju pus-sesere taipgi likos nusiunsta in kalejima. ant asztuoniu metu už pagelbejima tevui kankyt vaikus.

★

Vokiecziai Nelaisviai Lipa Isz Laivo

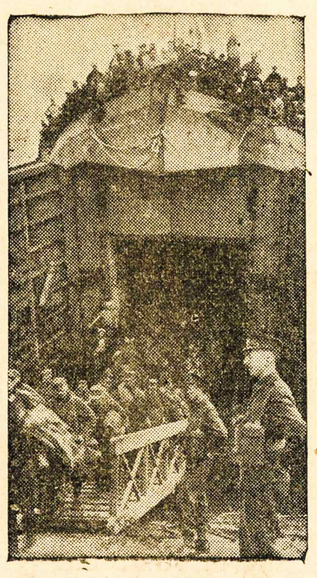

Szimtai Vokiszku nelaisviu likos atgabenta in Angliszka pristova, kurie likos paimtais laike musziu.

★

Pirkite Apgynimo Czedinimo Bondus ir Markes.

★

Neaplaido Savo Draugo Nei Po Smert

MAYORSVILLE, MASS. — Su skausmu szirdies, diena ir nakti, lauke savo drauga prie ligonbuczio duriu, kurio daugiau nepareges, didelis szuo su nuliudimu temina už duriu, ar neiszais isz tenais jo locnininkas Antanas Rogers, kuris persiszove dvi sanvaites adgal. Kad ji veže in ligonbuti szuo szoko in ambulansa, bet jo neinleido in vidu. Ant rytojaus Antanas mire, bet nuo tosios dienos lyg sziai dienai, lauke sugryžtanczio ssvo draugo.

★

Valgo Amerikoniszkus Kringelius

Pulkauninkas Frank S. Perego, Canandaigua, N. Y., ir Kapitonas Richard E. Leary Annapolis, Md., valgo Amerikoniszkus ''Doughnuts'' kringelius kuriuos jiems pakepe Raudono Kryžiaus tarnaite.

Vokiecziu Darbas Cherbourge

Szitie trys Amerikoniszki aficierai stovi prie griuvesiu sunaikintos fortecos per Vokieczius Cherbourge kada apleido ta miesta. Matyt, Vokiecziai atliko savo darba gerai.

ŽINIOS ISZ WASHINGTONO

V-Mail Skubiai Plaukia In Normandija Vaikinams

V-Mail tekme kareiviams ir jureiviams in Normandija ir atgal palyginant Anglijoje Sajungininku kariuomenems priesz laužimo Atlanto sienos, raportavo Office of War Information, isz duotiniu kariuomenes ir laivyno.

Dabar reikalingu iszrengimu turi kariuomene ir laivynas Anglijoje del insteigimo nauja stotcziu veikmes kontenente kaip tik greitai bus galima kariszkai. Sziomis dienomis kariuomene gabena laiszkus nuo kareiviu Normandijoje atgal in Anglija laivuos kuriuose isztekliai pribuna.

Gausumas V-mail, ir paprastu laiszku nupuole ypatingai kad vyrai užsieme kova ir neturi laiko raszyti, sako kariuomene ir laivynas. Tankiai karis iszbuna kovoje keturias dienas ir negali raszyti reguliariai prie tokiu aplinkybiu.

Gydymo Centram Padalinta Penicillin'os

Penicillin'os padalinta del gydymo sifilis isz anksto ir placziai, dabar nukeltas in 36-czias ''skubus gydymas'' centrai insteigti visoje szali, sake Office of War Information, pareiszkimo baze raportai nuo United States Public Health Service ir Federal Security agenturos.

Daugumos gydyme pirmieji ligonis yra duoti naujiai iszvystyta gyduole kuris yra tvirtintas žaizdu gydyme kovoje vartoti; bet manoma kad kuris laikas praeis pirm tikra pasekme bus nustatyta gydyme sifilis, sako Public Health Service.

Penicillin'a vartota su pasekme gydyme gonorrheo, nors su sulfa neatgijo, sake Public Health Service, ir jeigu gydyme daugumos jis bus invertintas ''kaipo pasekmingas, busime apsiginklave naujo ginklo salies kovoje priesz sifilis.''

Reikia Slaugiu Ligoninese Veteranu

Praszo karszto iszlavintu slaugiu priimti tarnyste veteranu administracijos ligoninese ir tuomi pagelbeti gydyme veteranu szio ir pareitu karu, pareiszkimas Gen. Frank T. Hines, Veterans' Affairs, Administratorius.

''Tarnauk tiems kurie jums patarnavo,'' szalies slingems sake General Hines.

Laipsniuotos slauges patvirtinu slaugiu mokyklu, kurios yra registruotos, ir nori patarnauti szalies veteranams, raszykite Medical Director, Veterans Administration, Washington 25, D. C., arba užeikite pas Medical Officer virszininka, arba virszininke slaugiu artimoje Veteran Hospital, sake Veteran Administracija.

Darbas yra asztuoniu valandu in diena, szeszias dienas per sanvaite, persikeitimas valandu. Alga atitinkama su priedais už virszlaiki. Jeigu norima, tureti galima patogu patalpa ligononeje.

Kainos Kontrole Vartotu Automobiliu

Pirmadieni Liepos 10 d. 1944 m. vartoti keleiviniai automobiliai ineina kainos kontrolei.

Vartotu automobiliu prekybos kasmetinis kiekis beveik $2,000,000,000 ir buvo didžiausia iszdirbyste atleista nuo kainu virszunes, sake Office of Price Administration.

Reguliavimas kainu virszunes apima vartotus automobilius visu rusziu, modeliu ir iszdirbystcziu, visus prekinbininkus, ir individuolus pardavejus.

Naujas reguliavimas apsaugoja pirkeja nuo permokejimo.

Pardavejas ir pirkejas turi pasiraszyti paliudijime permainos. Pirkejas turi permainos paliudijima inteikti vietos War Price and Rationing Board, kuomet jis paduoda praszyma automobiliui gazolino racionavimo kuponu. Kaina automobiliaus apraszyta paliudijime.

Rasztininkas kainu vietos tarybos paliudijima patikrina ir patvirtina kaina sulig reguliavimo.

OPA inrodo, ''Virszunes kainu vartotu automobiliu buvo nustatyta apsaugoti pirkejus nuo kainu kilimo ir sergeti pardavejus nuo kompeticijos tu pardaveju kurie paeme aukszias kainas. Reikia kooperacijos važiuotoju ir pardaveju, bendradarbiavimo kartu su War Price and Rationing Boards, tuomi galima patvirtinti kad regulavimas bus protekcija priesz neligaliszkas kainas.''

OPA nurode sziuos tris budus sekti pirkejams ir pardavejams vartotu automobiliu. (1) Reikia iszrasti faktus apie automobiliu perkant arba parduodant, apimas iszdirbyste, metai, kokie radija ir sildytuvas, ir specialus instatyti dalis kaip ''over-drive,'' ''fluid-drive,'' ''vacum transmission,'' ir kita. (2) Reikia informacijas suteikti rasztininkui kainu vietos War Price and Rationing Board. (3) Tuomet rasztininkas kainu pasakys tikra pardavimo virszune, apimas papildomu iszrengimu (jeigu tokiu yra), ir daliu instatytu.

Naujas Japonu Kariszkas Vadas

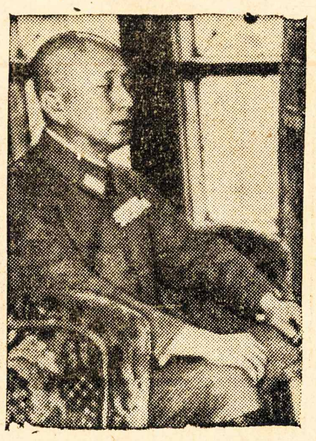

Generolas Hideki Tojo, likos praszalintas kaipo Japoniszkas generolas, o in viepaskirtas Generolas Yoshijiro Umezu ir nusiunstas in Manchurija.

Senoveje Buvo Kitokis :: Gyvenimas ::

Kitaip senoves tevai gyveno,
Kaip skurstame mes sziadien,
Paklausk tik tevuczio seno,
Ar ne ein piktyn kas diena.

Ne tiek turtu tevai turejo,
Ne tiek žemes iszbrangino,
Bet Tevynia daugiau mylejo,
Viens kita savo broliu vadino.

Gražiai suejo senteviai musu,
Kalbejo apie mylima Tevyne,
Apie senove ir kares Prusu,
Kada nuo Kryžoku juos gyne.

Linksma buvo, girios galimu,
Kad nuo medžiokles skambejo,
Gražu, kad tevas pražyles sunu
In kara einant lydejo.

Bajorai musu, darbais garbingi,
Mylejo kalba Tevynes,
Namie meilingi, kovoj baisingi
Negaude veju gadynes!

Linksma buvo nuo sutartiniu,
Kad giriu gande užimas!
Gražu, džiauges, linksmu szesztiniu,
Sulaukus musu jaunimas!

Gražai dainuota tada mergaicziu,
Darželiuos rutu sodinta!
Žibeta kardu tai jaunikaicziu,
Eržilus — žirgus auginta!

Su Dievu augo tevai ir seno,
Viens kita szelpe ir gyne,
Ne ta sziandiena gadyne!
Kitaip senovai tevai gyveno.

Pirkite Apgynimo Czedinimo Bondus ir Markes.

L. TRASKAUSKAS
LIETUVISZKAS GRABORIUS

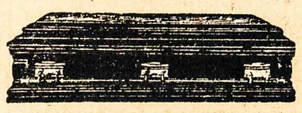

Laidoja kunus numireliu. Pasamdo automobilius del laidotuviu, krikszti niu, vestuviu ir kitokiams reikalams. Telefono Numeras 78. 520 W. Centre St., Mahanoy City