THE LITHUANIAN SEMI-WEEKLY SAULE (SUN)
PUBLISHED EVERY TUESDAY AND FRIDAY

An American Newspaper published in the Lithuanian Language, that circulates thruout the U. S. A., and Foreign Countries. Founded in 1888. Yearly Subscription: United States, $4.00; To Foreign Countries, $5.00. Advertising Rates on Application.

SAULE PUBLISHING CO.,
MAHANOY AND A STRS., MAHANOY CITY, PA. U. S. A.

SAULE
THE SUN

DU-KART SANVAITINIS LAIKRASZTIS "SAULE"
ISZEINA KAS UTARNINKA IR PETNYCZIA

Prenumerata: Suvienytose Valstijose, $4.00 Metams;
Kitose Vieszpatystese, $5.00 Metams

Laiszkus ir Pinigus visados siuskite ant szio adreso:
SAULE PUBLISHING CO.,
MAHANOY AND A STRS., MAHANOY CITY, PA. U. S. A.

No. 82 (ENTERED AT THE MAHANOY CITY, PA., POST-OFFICE AS SECOND CLASS MAIL MATTER.) MAHANOY CITY, PA. SPALIS, PETNYCZIA 12, 1945 (OCTOBER, FRIDAY 12, 1945) V. L. Boczkowski, Editor and Mgr. 57 METAS

Argentinoj Revoliucija

Isz Amerikos

KLAIDA PADARE

In Pataisos Nama Pasiunsti

NEW YORK. — Trys vaikezai susitare pasivogti automobiliu ir važiuoti ant raido, bet jie kelias klaidas padare ir neapsižiurejo.

Jie savo vagystei negera vieta pasirinko: arti prie policijos namu. Jie klaida padare kai jie pasirinko policijanto kara pasivogti. Jie negalejo policijanto kara pasivogti nes jis buvo užrakintas. Jie kitus karus megino bet visi buvo užrakinti. Visgi nepasiseke. Jie kelias ulyczias taip perejo bejieszkodami nerakinto automobiliaus.

O jiems nežinant, paskui juos seke policijantas kurio automobiliu jie pirmiausia norejo pasivogti. Jis juos sucziupo ir dabar jie in pataisos nama pasiunsti, nes ju drabužiuose rado daug prisivogtu peiluku, laikrodeliu ir kitokiu daigtu.

Nabagams nepasiseke automobilius pasivogti ir eiti ant raidos. Policijantai jiems dave raida už dyka in pataisos namus.

Žmogžudis Prisipažino

PHILADELPHIA, PA. — Eckle Southard, 21 meto amžiaus vyrukas, kuris dirbo Chester, prisipažino kad jis su pieliu ant smert nudure divorsota moteri, Mrs. Edith Pittman, 26 metu amžiaus kambaryje ant Market ulyczios. Jiedu labai susipyko, viens kita intarinejo ir paskui jis ja su pieliu papjove.

ISZGERE GYDUOLU; NUSITRUCINO

Jo Drauge Gal Pasveiks

NEW YORK, N. Y., — Leitenantas John Gerald Mooney, 37 metu amžiaus, isz Washingtono nusitrucino save Governor Clinton vieszbutyje, New York mieste. Mergina, Leitenante Pauline Elizabeth Rupp buvo tame pacziame kambaryje rasta pusgyve. Jie abudu iszgere per daug vaistu gyduolu kad galetu užmigti.

Leitenanto J. G. Mooney žmona Washingtone sako kad jos vyras visai netyczia per daug tu gyduolu iszgere, kad jis nenorejo nusitrucyti, nes ji jam butu divorsa davus jeigu jis butu tik praszes.

Pirkie U. S. Bonus

Nauji Pramones Vadai

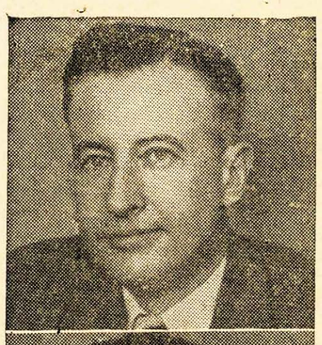

Eric Johnson (augszcziau) Amerikos Vaizbos, Pirklybos Prezidentas yra paskirtas krutamuju paveikslu "Moving Pictures" prižiuretoju. Edgar L. Warren (žemiau) kariszku darbu sztabo virszininkas yra dabar paskirtas kaipo Darbo Vadas.

DAKTARAS NUSITRUCINO

Žmona Nuszove Slauge

SAN FRANCISCO, CALIF. — Gydytojas John H. Mansfeldt buvo rastas savo automobilyje negyvas. Jo automobiliu pamate vienas saliuninkas ir paskui patemijo kad gydytojas susmukes ant automobiliaus rato kniupszczias guli. Saliuninkas tuojau paszauke policijantus, kurie rado daktara negyva. Jis save nusitrucino ir visas jo veidas buvo pajuodes.

Daktaras Mansfeldt, policija speja, nusitrucino už tai kad jo žmona nuszove ant smert viena jauna slauge, nurse, in kuria, jie sako daktaras buvo insimylejes.

Dabar jo žmona kalejime laukia sudno teismo už žmogžudyste, o pats daktaras negyvas.

Savo Szeimyna Iszžude

PHILADELPHIA, PA. — Joseph Bowen, 32 metu amžiaus darbininkas parejo namo isz darbo, pasieme revolveri ir ant smert nuszove savo paczia ir abu vaikucziu, ir paskui su tuo pacziu revolveriu norejo pats nusiszauti, bet jam nepasiseke. Jis dabar Szventos Agnieszkos szpitoleje.

Susiedai sako kad jis savo žmona vis intarinejo ir sake kad ji su kitais vyrais užsideda ir valkiojasi per naktis. Už tai jis ja ir nuszove. Jie jau devyni metai kai buvo ženoti.

Bus Daugiau Sviesto

WASHINGTON, D. C. — Armija paleido daugiau negu 80,000,000 svaru sviesto, nes jai dabar nereikia. Valdžia dabar prižada kad visiems bus lengviau gauti sviesto ir daug mažiau tu pointu reikes.

30,000 Szvento Vardo Pamaldose

NEW YORK. — Daugiau negu 30,000 Kataliku vyru susirinko ant Polo Grounds užvakar po pietu pasimelsti už mirusius kareivius ir sužeistus ant karo lauko. Jau treczias metas kai taip Szvento Vardo Draugijos vyrai daro.

Arkivyskupas Spellman, ka tik parvažiaves isz Pacifiko pasake pamoksla. Trys kapelionai laike pamaldas ir Commander Anthony P. Wallace isz Laivyno kalbejo ir vede poterius už mirusius.

Visi vieszai ir iszkilmingai sukalbejo ražancziu padekuoti Dievui, kad karas užsibaige. Sutemoje, po maldu ir pamokslo, Szvencziausias Sakramentas buvo instatytas, ir paskui viskas gražiai užsibaige su Szvento Vardo Pasižadejimais.

Laivai Grižta Tuszti

NEW YORK. — Septyniolika dideliu laivu užvakar iszplauke in Europa visai tuszti, nors buvo gatava apie 75,000 tonu maisto siunsti badaujantiems žmonems.

Tie laivai turejo iszplaukti tuszti, už tai kad tie darbininkai, kurie laivus luoduoja, tavora in laiva innesza, dabar straikuoja. Reiszkia del straiku žmones Europoje turi badu mirti. Czia straikuojama del keliu centu daugiau mokesties, o Europoje žmones mirszta.

Augszcziausiaji Teisma

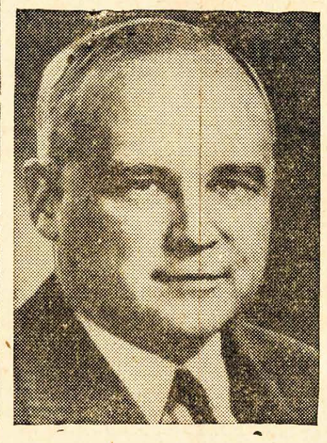

Visai niekas nei kongrese nei senate nesiprieszino kai Senatorius Harold Hitz Burton, Republikonas isz Ohio buvo paskirtas in Amerikos Augszcziausi teisma. Jis yra 57 metu amžiaus žmogus ir pareina isz Massachusetts. Jis buvo vaiske per pirmaji kara ir paskui buvo Clevelando miesto majoras.

Rusija Su Argentina Tariasi

BUENOS AIRES. — San Francisco Konferencijoje Molitovas baisiai prieszinosi kai Amerika norejo insileisti Argentina in Taryba. Stalinas ir visi Sovietai laikraszcziai visokius priekaisztus dare priesz Argentinos pripažinima, visus Argentinos valdininkus ir žmones Faszistais vadino.

Dabar jau ateina patikrintos žinios, kad Rusija tariasi ir gadinasi su Argentina. Nors Stalinas nieko vieszai nesako, bet jau žinoma kad Sovietai per Brazilijos Prezidenta Vargas derinasi ir taikinasi su Argentinos valdžia.

Tai tau ir klausyti ar tiketi Stalino ar jo bernu. Viena diena jie szlamsztais drabsto, kita diena veidus iszbucziuoja.

★

Pirkie U. S. Bonus Sziadien!

Kareiviai Paprasti Darbininkai

NEW YORK. — Kai darbininkai prie laivu iszejo ant straiku ir atsisake dirbti ir tavora isz laivu iszimti, tai armija paskyre kareivius dirbti tu straikieriu darbus. Kareiviai turejo tuos laivus isztusztinti. Nieko nebuvo pasakyta kiek kareiviai už ta darba gavo. Darbininkai prie laivu gauna in viena sanvaite daugiau negu kareivis in visa menesi, nors kareiviai tu darbininku darba atliko.

Kareivis stojo in vaiska kariauti, savo krasztui apginti, "dabar jis bizniui tarnauja ir kitu darba atlieka be darbininko algos!"

Gal už tai ir armija nestriokuoja kareivius paleisti isz vaisko, nes kareiviai visur susigadina!

Komunistu Vadas Katalikas

Generolas Marshall Nori Galinga Armija; Komunistiszko Laikraszczio "Daily Worker" Tapo Kataliku; Laval Apsudytas Mirties Bausme; Laivai Grižta Tuszti Be Maisto In Europa

BUENOS AIRES. — Argentinos armija sukilo priesz Generola Juan Peron ir priverte ji apleisti visa valdžia. Diena priesz sukilima tukstancziai oficieriu ir taip žmoniu laike susirinkima, ir nutare Generola Peron paszalinti. Jis to visai nesitikejo ir nebuvo pasirenges del revoliucijos, ir už tai turejo pasitraukti.

WASHINGTON. — Generolas Marshall palikdamas armija, kurioje jis beveik visa savo gyvenima praleido, atsisveikino su draugais ir perspejo Amerika, kad didele ir galinga armija butinai reikalinga. Jis sake, kad, Amerika turi buti visados pasirengus, ne tiktai apsiginti bet ir viso svieto razbaininkus pulti ir sumuszti. Jis toliau aiszkino, kad apsigynimas negana ir kad vien tik apsigynimas baisiai daug kasztuoja. Generolas Marshall patare, kad mums reikia palaikyti didele armija ir inrengti didesnius eroplanus, kariszkus laivus ir karabinus - armotus. Isz viso to matyti, kad czia ne taikos susilaukeme, bet, apsiginkluotu paliaubu. Dabar nebus karo, pakol kitas koks durnius gaus karabina ar pieli ir ras proga ji pavartuoti.

PARYŽIUS. — Francuzas, Pierre Laval buvo teismo nuteistas, apsudytas mirties bausme. Jis buvo kaltinamas už Francuzijos iszdavima Vokiecziams. Laval Vokiecziams ne tiktai pataikavo ir dirbo, bet savo tautieczius iszdave ir pardave Hitleriui. Jis ginasi kad jis nekaltas, kad jis tik pilde kitu insakymus. Bet sudno teismas rado ji kaltu ir pasmerke mirties bausme.

Sugriautas Tokyo Miesta Atgimsta

Bombarduotas pats Tokyo miesto vidurys, netoli Imperatoriaus Hirohito palociaus jau keliasi isz griuvesiu ir ima vel gyvoti. Miesto gyventojai patys turi savo namus pasitaisyti ir ulyczias apvalyti.

☞ SKAITYKITE "SAULE" ☜

Kas Girdet

15,000 Lenku marszavo parodoje New Yorke ir nesze iszkabas ant kuriu buvo iszdrukota praszymai ir reikalavimai, kad, ''Lenkija butu neprigulminga ir kad Sovietai iszsikraustytu isz Lenkijos.'' Jie visi drasiai sake ir szauke, kad Lenkai Amerikoje nepripažinsta Lublino Lenku valdžios ir nori kad Londono Lenkai butu pripažinti.

Buvo manyta, kad apie 50,000 žmoniu bus parodoje, bet negražus oras ir lietus suarde visus parengimus. Lenkai praszo kad musu laikraszcziai raszytu teisybe apie Lenkijos likima, ir kad jie ''Pravdai'' nesilenktu ir Stalinui cziebatus nelaižytu. Jie sako kad dabartine Lenkijoje valdžia yra perdem Komunistiszka, o Lenkai ne Komunistai, bet Katalikai.

—::—

Kai kareiviai ant karo frunto kariavo, kai musu vaikai in vaiska stojo, visi Amerikiecziai juos gerbe, ant ranku nesziojo. Mes jiems viska prižadejome, mes ju kaip nelaukto sveczio laukeme. Jiems bus ir darbas ir gera alga: Mes jiems prižadejome net ir pati dangu prilenkti!

Dabar, tas kareivis parvažiavo namo, su Kareiviu Teisiu Byla, kuri jam prižada ir užtikrina, kad jis savo palikta darba gaus atgal, kad jam valdžia paskolins pinigu namui nusipirkti, kad jam darba sujieszkos ir parupins.

Butkaus sunus parvažiavo isz vaisko. Jis nuejo in fabrika kur jis pirmiau dirbo. Ten jam gražiai ir lipszniai paaiszkino, ''kad tame fabrike jau visai tokio darbo nera.'' Kai jis tam bosui pasake, kad valdžia užtikrina ir garantuoja, kad visi kareiviai gaus savo darbus atgal, jam bosas paaiszkino, kad tai yra tiesa, bet kaip fabrikas gali jam duoti toki darba, kokio dabar visai nera!

Na, tiek to, Butkaus sunus ketina ženytis. Jis jau nuo seniai norejo ta nameli, ta stubele ant kalno nusipirkti. Jam kareiviu teisiu byla garantuoja, kad valdžia kiekvienam kareiviui paskolins dvideszimts penkis szimtus namui pirkti. Jis nuejo pasiderinti. Pirm karo tas namas, ta stubele kasztavo penkis tukstanczius. Dabar jam pasake, kad ta pati stuba kasztuoja penkiolika tukstanczių. Ir czia nieko nepeszes, Butkaus sunus grižo namo.

Jis nuejo in tam tyczia paskirta vieta, kur armija laiko savo sztaba, del sugryžusiu kareiviu ir jiems darbus sujieszko. Ten jam pasake kad czia, mainosi visai nera darbu, jeigu nori tai gal jie jam ras darba mainose už ''lieberi,'' mainieriui pagelbininka. Bet daugiau nieko.

Paskui jam paaiszkino, kad jis gali gauti dvideszimts doleriu in sanvaite, jeigu darbo negali gauti, bet turi kas sanvaite ateityti pasiraszyti ir paskui jam paaiszkinta, kad jis tures imti toki darba, koki jie jam gaus.

Vakar kareivis buvo didvyris, sziandien tiktai pastumdelis! Jam darbo nera! Jam tiek daug prižadejome, jis tiek daug tikejosi, o tik szpyga gavo!

—::—

Kvailiu niekad nestokas: Sztai kokia tai burtininke taip apraganavo koki tai Stanis Sziokeviczių netoli New Yorke, inkalbindama jam stebuklingu milteliu, su kuriais, jeigu apibarstins piniga, tai tuojaus dvigubai pasidaugins. Padaugino, bet ne del saves, ba burtininke apgavo kvaili ant szimta doleriu.

—::—

Trys vyrai saliune susitare eiti keleta kalakutu (torkiu) pasivogti nakczia nuo ukininko (farmerio). Jie paskolino saliuninkes automobiliu, iszvažiavo ir pasivoge. Parvažiavo in saliuna su szesziais kalakutais ir visiems pasigyre. Kaip ir tyczia, ta pati vakara to ukininko dukte su savo ''boy frentu'' užejo in ta pati saliuna iszsigerti. Tuojaus iszejo ir prie telefono pribego. Ji paszauke savo teva, o tevas policijantus. Tiems vyrucziams labai brangiai tie kalakutai kasztavo.

"CZIA ILSISI"

Mes visi žinojome, kad Žemaitis buvo bagocziausias biznierius musu miestelyje. Bet, mes jam to jo turtelio visai nepavydejome, nes jis visur, visiems ir visados dave, aukojo ir dovanojo. Jis, rodos, viena ranka eme o dviem rankom dave. Bet vis jo turtelis augo ir augo. Rodos, jam koks aitvaras tuos pinigus vis perejo.

Jis nupirko ir padovanojo bažnycziai tuos musu puikius vargonus, kurie ir sziandien taip gražiai grajina.

Ta paczia diena, kai musu klebonas tuos vargonus paszventino, musu miestelio bankas užsidare savo duris, nes buvo ''bankrupt.''

Žemaitis liko ne tik be skatiko, bet atsidure ir skolon, nes jis daug buvo iszžiczines, iszskolines. Isz to rupesczio nabagas neilgai pagyvenes pasimire. Jo žmona neturejo gana pinigu gedotas Miszias užpirkti, tai klebonas atlaike tik skaitytas. O tie vargonai, kuriuos Žemaitis buvo mums nupirkes tylejo, ar gal mums negirdint, tyliai verke.

APSIPLESZIMAS

— Rankas in virszu!
— Va jei!
— Augszcziau!
— Oj! Oj!
— Da augszcziau!
— Oj! Oj! Oj!
— Parodyk, ka turi?
— Bet, asz
— Tylek!
— Ka asz.
— Ne žodeli!
— Oj! susimilk!
— Sakiau, tylek! Maniau kad taip bus Rumatizma turi. Gali dabar nuleisti rankas. Tai viskas. Dvideszimts doleriu užmokek man už daktariszka pataisyma!

BUCZKIAI BLEDINGI

Mergina: — Ar tamsta temyje jog buczkiai yra labai bledingi?

Gydytojas: — Taip, be abejo! Nuo ju didžiuma mano draugu apsivede.

Istorija apie ''AMŽINA ŽYDA.'' Jo kelione po svieta ir liudymas apie Jezu Kristu.
20 Centai.

Saule Pub. Co., Mahanoy City, Pa.

VAIKAS

PRALEIDŽIAU valdiszkus pinigus.

Moteriszke iszbalo.

— Turiu daugiausia keturias arba penkias dienas laiko iki pabegimui. Pabegsiu.

Pagalios pati praszneko:

— Gal da yra kokia pagelba. Mano tevas.

— Negalimas daiktas. Suma milžiniszka, daugiau szimto tukstancziu. Da szia nakti iszkeliauja in Hamburga, in Amerika.

— Keliauju su tavim.

Staigai jo veidas prasiblaive, o szirdyj atjaute nekuri palengvinima.

— Liko da man biskis pinigu, kalbejo. Kaip tai bus gerai tenai pradeti nauja gyvenima. Dviese.

— Tryse!

Vyras su nusistebejimu pasižiurejo in paczia.

— Juk vaikas! —pasake.

— Nemanstyk jo imti tokion kelionen. Keturiu menesiu kudikis neiszlaikys tokios ilgos keliones. Geriau jis palikt pas motina.

— Tokiame atsitikime ir asz nevažiuoju! — atsake szaltai.

Vyras pradejo jos maldauti:

— Mano saldi, brangiausia, vienatine!

— Ne, pasakiau, kad ne!

Pagaliaus turejo sutikti. Vakare nukako ant geležinkeldvario. Ji su vaiku ant ranku.

Buvo velus ruduo, miglos apklojo ulyczias, o mažytis be sustojimo kosejo.

Neturejo drasos ineiti laukimo kambari. Nejutomis insispaude ant geležinkeldvario tuojaus priesz pat trukio atejima ir greitai sulipo vagona. Skyrius, in kuri insedo, buvo nuo miglu szlapes ir pilnas nuo cigaru smarves ir dumu. Ineita ir iszeita tam vagona, ant galo pasiliko tik jie vieni.

Moteriszke užsieme vaiku, vyras-gi žiurejo per langa ir drebejo, kada tik iszgirsdavo arti vagono kokius nors žingsnius. O traukinis greitai bego per tamsia nakti ir miglas.

Turbut vagonai neapszildyta, taigi kaskartas daresi szalcziau. Per kiekviena plyszeli skverbesi szaltos nakties atoduksis. Vaikas neperstojo kosejes.

Jau auszo. Perszale, iszbale ir sunervuoti žiurejosi in save.

— Vaikas turi drugi, suszvapejo.

— Ant vyro kaktos pasirode raukszles.

— Kad butu galima kur daktara sutikti! — atsiduso.

— Idijote! Vaikui nieko ne bus. Duok jam kruties.

Vaiko burniuke užsidege. Karsztis ir durgis manke smulkuti kuneli. Mažos luputes negalejo prasiverti. Oras prie plaucziu nepriejo.

— Eisiu jieszkoti daktaro! Suszuko moteriszke su aszaromis akyse.

Vyras ja pagriebe brutaliszkai už peties.

— Nei nesijudink! Nori gal mane iszduoti? Nori juos užvesti tiesiog ant pedu?

— Bet vaikas serga! Ar ne matai, kaip jis kenczia?

— Kam-gi ji emei su savim. Pati to norejai!

Nutilo. Tiktai sunkiai banguojanti krutine ir aszaros, plaukiancžios isz akiu, parode jos dideli sopuli. Ant vieno geležinkeldvario trukis sustojo ilgiau. Keliauninkai susedo aplink stalus. Vyras taippat nuejo in restorano sale, moteriszke nenuleido akiu nuo vaiko. Užmigo pagaliaus, kada trukis susijudino, neszdamas juos vis arcziau prie tos keliones mierio.

— Miega, tare moteriszke.

— Na matai!

Apsupo uoliai ir rupestingai mažyti ir supo atsargiai. Vyras užmerke nuilsusias akis.

Iszbudino ji staiga nesavas paczios riksmas.

— Numire! numire! jau ne gyvas!

Vyras pradejo žiureti in kudikio burniuke. Isztikro Vaikas buvo negyvas. Kas toksai žingeidus prisiartino prie ju skyriaus vagone. Greitai uždare su ranka verkiancziai moteriszkiai burna ir atsziepe:

— Del Dievo meiles tylek jau!

— Moteriszke sudejavo, o jis sugrieže dantimis.

— Po szimto perkunu! Tylek!

Ir iszbego, kad suraminti keliauninkus, kurie iszgirde moteriszkes verksma su atyda to visko klausesi.

Niekas, niekas neatsitiko! — praszneko. Moteriszke histerija susirgo, bet viskas jau percjo.

Sugryžo pas paczia, negalinczia susilaikyti nuo verksmo.

— Ar neperstosi? Kas tau liepe su savim imti ta benkarta?

Moteriszke neatsake nei vieno žodžio, tiktai prisispaude prie krutines savo brangia sunkenybe.

— Tegul niekas nežino, kad numire. Turetum kitaip ji palaidoti; prigtam lavonelio apžiurejimas, policija paspartai, ir mus ant galo dar suaresztuotu. Taigi laikyk vaika, taip kaip lygszioliai.

Vel geležinkeldvaris. Iszseda ir inseda. Vyras vel pusbalsiai paliepia.

— Uždengk vaikui veida ir laikyk ji ant ranku taip, kaip tarytum jisai butu gyvas.

Paklause. Kalbino kudiki jausmingiausiais žodžiais, o net nudave, kad ji peni.

Po ilgu baisiu valandu ant galo atsirado Hamburge.

— Su vaiku negalime iszsesti. Reikia jis paslepti.

Pasižiurejo in ji.

— Greitai! Dek in szita skrynele.

Ji sudejo rankas taip kaip ant maldos.

— Taip turi buti! — pasake asztrai.

Truksi pradejo savo greituma mažinti. Tuojaus privažiuos geležinkeldvari. Kurie nekantrus keliauninkai, iszejo ant vagonu platformu.

Greitai atidare skrynele ir isztiese rankas prie vaiko, bet motina ji labai tvirtai laike savo glebyj.

— Duok! — prabilo, rodydamas sugniaužta kumszti.

Ji rankas nuleido. Pagriebe užstengusi mažyczio lavoneli, indejo skynele ir uždare. Tuo pacziu laiku trukis sustojo, o tarnai tuojaus subego in vagonus. Vienas tarnas nutvere ta skrynele.

Moteriszke isztiese rankas prie skryneles, bet vyras patrauke ja prie saves.

Insedo vežiman.

— Kur skrynele? — suszvapejo.

— Ant virszaus, palei vežejo sedyne.

Netrukus tuojaus jau ant kraszto mariu; czia tiesiog eina ant laivo ir klausia savo kajutos.

— Nepamirszk skryneles! — kalba vel jam moteriszke.

— Ji jau nesza.

Ir isztikro skrynele padeta ju kajutoj. Moteriszke pasilenke ant skryneles, gulinczios ant grindu.

— Raktas! Kur raktas?

— Ne, da ne! Gali kas ateiti ir pamatyti.

— Tik ant valandeles.

— Iki pat nakcziai ne!

Iszejo ant virszaus ir dairesi aplinkui laivo deni, jieszkodamas bent kokios slaptingos vietos. Per ta laika moteriszke nesijudino nuo grindu ir nuolatos laiko apsikabinus skrynele.

Garlaivis jau judinosi. Komanda, balkiu girgždejimas, lenciugu žvangejimas, vandenio putojimas ir laivas pamažu iszlindo isz porto.

Vyras sugryžta kajuton.

— Eik valgyti.

— Duok rakta!

Papurte su galva ir pats vienas nuejo valgomojon.

Slinko valanda paskui valanda. Moteriszke nesijudino isz kajutos, vyras vaikszcziojo po laivo deni.

Vakaras. Valgomaja ir salionai visai isztusztejo. Keliauninkai eina ant atilsio. Laivo denis tamsus ir be žmoniu.

Devinta valanda.

Deszimta.

Vienuolikta!

— Atsikelk; dabar galima vaika palaidoti.

Pasižiurejo in vyra, kaipo ne galedama suprasti, ka jis sako.

— Atradau vieta, isz kurios niekam nematant bus galima vaikas inmesti in mares.

Atidare skrynele. Tarpe drabužiu gulejo kudikio szaltas lavonelis.

Nuožmus verksmas supurte moteriszkes krutine. Nutverus priglaude vaika prie savo szliltos krutines.

— Greitai! greitai! — kalbejo vyras!

Nei nepasijudino.

— Tai buk czionai! Vienas viska atliksiu.

— Palik! maldauja moteriszke.

Pagaliaus pasikele ir pradeda lipti trepais. Ant laivo denio (pavirszaus) visiszkai tamsu. Vyra veda ja už rankos, o ji galudžia prie saves vaika vis gaszliau ir leidžia vilkties net iki laivo aptvarui.

— Esame ant vietos! — suszvapejo.

Isz apaczios laivo girdisi ritmiszkas maszinu dejavimas ir oszima, kurios skaldo mariu vilnis ir daro laivui kelia. Moteriszke atsiklaupia.

— Nedaryk to! nedaryk!

Vyras yra pasiutime.

— Tai-gi nori, kad mus sugautu?

Jos rankos apkabino kudiki kaip geležines reples, vyras turejo panaudoti visas savo spekas, idant isz jos ranku iszpleszti maža lavoneli.

Pagaliaus jam tas pasiseke.

Už poros sekundu ju ausis pasieke silpnas vandenio suburbuliavimas.

Moteriszke apalpus parpuole. Vyras atsipeikejo.

☞ Neužmirszkite Guodotini Skaitytojai, atsilygint su prenumerata už laikraszti "Saule" kurie apie tai užmirszo ir prasze idant nesulaikyti laikraszczio. PASKUBINKITE ! ! !

Paskirstymas Maistas Apie Racionavima

Mesos ir Tauku: Raudoni ženkleliai knyguteje, Nr. 4, L1, M1, N1, P1, Q1, geros iki Gruodžio (Dec.) 31 d. Ženkleliai: V2 iki Z2 gerios lyg Sept. 30 d., A1 iki E1 geros lyg Oct. 31 d., F1 iki K1 geros lyg Nov. 30 d.

Cukrus: Ženklelis Nr. 38 cukraus lyg Rugsejo (Sept.) knyguteje Nr. 4 del 5 svaru 30 d., Racionavimo valdyba dabar priima aplikacijas del sudejimo vaisiu ir bonkas gauti cukraus.

Czverykai: Ženklelis (eroplaninis) Nrs. 1. 2, 3 ir 4 knyguteje Nr. 3, kožnas ženklelis geras del vienos poros czveryku.

---$1.00 Vertes Knygu Už 50c---

Iszsirinkite isz sekanczio katalogo už $1 vertes knygu, prisiuskite tik 50c., o aplaikysite knygas per paczta.

Adresavokite: SAULE PUBLISHING CO., Mahanoy City, Pa.

No. 101 Kapitonas Veinias. Puikus apraszymas, didele knyga, 404 puslapiu. Popierinei apdarai. 50c

No. 102 Prakeikta, meilingas kriminaliszka apraszymas, 202 pus. 35c

No. 103 Vaidelota, apisaka isz pirmutines puses szimtmeczio, iszimta isz Lietuviszku užlieku. Su paveikslais, 177 dideliu puslapiu. 35c

No. 104 Trys istorijos, apie Nevalioje pas Maurus, Vieszkelio Duobes, Karalaitis Žmogus. 121 pus. 25c

No. 106 Penkios istorijos, apie Gregorius; Isz numirusiu prisikele, Dorybe veda in laime; Szaltiszaiti,

No. 111 Sziupinis (3 dalis), talpinasi sekanti skaitymai: Ila isz maiszo iszlins; Apie boba ka negalejo Raganiszka lazdele; Boba kaip ir visavo liežuvio sulaikyt; Girtuoklis Jurgis; Galinga ypata galybe meiles; sos bobos. Teip-gi juokai, Rodos, trumpi pasakaitymai ir t. t. 52 puslapiu, ... 15c

No. 112 Trys apisakos apie pinigai galva-žudžiai; Ražanczius iszgelbsti nog smert; Apie Szv. Kristupa; Juokingi szposelei, Kaip traukt giliuknina! einiki ir kiti szposelei. 20c

No. 116 Istorija apie Sierata, puikus apraszymas. 119 pus....15c

No. 119 Keturios istorijos apie Garžia Haremo nevalninke: Tuoszis: Viena motina; Vaikucziu plepejimas 62 puslapiu 15c

No. 120 Dvi istorijos apie Valukas isz girrios ir Ant nemuno. 58 puslapiu 15c

No. 123 Septynios istorjos apie Stebuklingas zerkolas; Sidabrinis grabelis; Drasus szuo; Kolera; Senelis; Vargo sapnas ir pasaka apie cigonus. 45 puslapiu 15c

No. 126 Penkios istorijos apie Doras gyvenimas; Prversta linksmybe; Vargingo žmogaus sunu; Trys užeiktos karaliaus dukters; Jonukas kuris buvo protingesnis už savo pona 61 puslapiu 15c

No. 127 Trys istorijos apie Dukte pustvniu: Peleniute: Du broleі Vargutis ir Skuputis. 60 pus...15c

No. 128 Dvi istorijos apie Valdimieras ir apie Bedali. 44 pus. 15c

No. 129 Keturios istorijos apie Ketvirtas prisakymas Dievo; Keliautojei in Szventa žeme; Beda; Tamsunus prigauna. 58 puslapiu.....15c

No. 132 Trys istorijos apie Anglorius isz Valenczijos; Kožnas daigtas turi savo vieta; Ka pasake ka tras pacziuojas. 76 puslapiu.....20c

No. 133 Dvi istorijos apie Neužmokamas žiedas ir Apie Druta Alksni, 62 puslapiu 15c

No. 134 Dvi istorijos apie Baisi Žudinsta ir Apie Urlika Razbaininka, 43 puslapiu 15c

No. 139 Trys istorijos apie Užpuolimas Totoriu: Baltas Vaidulis; Atmokejimas kunigo. 47 pus.....15c

No. 140 Keturios istorijos apie Maža katiluka, Lietuvos skausmai Mocziutes pasakojimi; Pasaka apie eiles, Vargdienis, Pirmutine szalna. 64 puslapiai 20c

No. 141 Keturios istorijos apie Kalvi Paszku; Atsitikimas senam dvare; Geležinis vyras; Smakas ir 61 puslapiu 15c

No. 142 Trys istorijos apie Paveikslas gyvenimo; Nuopolei Mateuszo Jerubausko; Osieczna. 40 puslapiu 15c

No. 144 Penkios istorijos apie Ranka apveizdos; Nedaejusia žudinsta; Paskutine vale motinos; Pakutninkas; Ar paszaukt teva zokoninka Bernadina. 61 puslapiu 15c

No. 145 Trys istorijos apie Velniszkas malunas; Kaip studentas lojo o maluninkas pabego; Stebuklinga puoda; Dainele. 47 puslapiu.....15c

No. 146 Dvi istorijos apie Auka Nihilistu; Stebuklas kuczios nakti. Nikitas . 61 puslapiu 15c

No. 147 Trys istorijos apie Ragana; Keliauninka Jona, Vaikinas ir Stebuklas. 74 puslapiu.....20c

No. 148 Dvi istorijos apie Jona ir Alena; Pavojinga klaida. 45 puslapiu 15c

No. 150 Keturios istorijos apie Dukte akmenoriaus; Klara; Nusprestasis; Ant keik užlaiko moteres paslapti. 61 puslapiu 15c

No. 151 Penkios istorijos apie Vaitas Szvilpikas; Pas merga; Gražios akys; Tamas; Vargdienis Jonukas karalium. 61 puslapiu 15c

No. 152 Trys istorijos apie Kajimas; Drutas Petras; Nuogalis. 62 puslapiu 15c

No. 153 Trys istorijos apie Gailuti; Du broliai; Majoro dukte. 62 puslapiu 15c

No. 158 Keturios istorijos apie Kapitonas Stormfield danguje; Pabegele; Kas-gi isztyre; Prigautas vagis. 60 puslapiu 15c

No. 160 Keturiolika istoriju apie Po laikui; Onytes laime; Per neatsarguma in balta vergija; Pusiaugavenis; Vieszpats Jezus ir miszke medžiai; Žvake; Del pirsztiniu; Apie žvaigždes ir kitus dangiszkus kunus, nirima; Pavasaris; Apie saule, menesi, Meszla-vežis; Grapas; apie Egli Aržiuolas ir Uosis; Budyne; Puiki pasiskaitymui knygute. 100 pus. 25c

No. 161 Keturios istorijos apie Ant prapulties kranto; Mistras ir Krepeszius; Kampelis duonos; Isz ko dideli ponai. 105 puslapiu.....25c

No. 162 Trys istorijos apie Baisi naktis; Dzuoko pasaka; Protas ant proto; Keleta trumpu pasiskaitymu. 22 puslapiu 10c

No. 164 Septynos istorijos apie Jurgis Skaptukas; Ergelei Pono Morkaus; Du ar keturi; Svietas dvasiu; Iszreiksztas Razbaininkas; Žydai kaimuose; Nevidonas. 90 puslapiu. 25c

No. 166 Trys istorijos Sunus Malkiaus; Iszklausyta malda vargszo; Geras Medejus.....15c

No. 170 Asztuonios istorijos apie Barbele; Mokytoja; Velniszkatiltas; Auklejimas sveiko ir serganczio kudykio; Herodas Boba; Kas nepažinsta Dievo tas nepažinsta Tevu; Per tamsybe in szviesa; Pasitaisias prasižengelis; Dukte malkakerczio. 121 puslapiu 25c

No. 171 Vieniolika puiku istoriju (su paveikslais), apie Džiaugsmas ir nuliudimas tevu; Kaledu vakaras; Isz Akyvamo; Su Dievu; Grigo Kaledos; Kaip Vincas ingalejo paczia; Mailach; Paskutinei Valandoi; Slaptybe gymimo mumisie Dievo musu jame atsigymimo; Metai Svarbiausiu atsitikimu; Nusiminimas seno jauniikio. Suvirsz 100 puslapiu.....25c

No. 172 Dvi istorijos apie Dukte Mariu; Sruolis isz Lietuvos. 68 puslapiu 15c

No. 173 Tris istorijos, apie Talmudo paslaptys; Du Mokiniu; Kam iszdavineti pinigus. 45 puslapiu 15c

No. 175 Pasiskaitimo knygele: Kuczios Žemaites, vaizdelis; Gudras Piemenlis; Isz ko susidare Anglis (su paveikslais); Kaimiecziu Aimanavymai; Eiles; Kokeis budais apgavikai apgauna žmonis; Prietarai ir Burtai; Keleta Juoku ir Paveikslo. Preke 15c

SKAITYKIT "SAULE"

ISTORIJE apie Gregorius Isz Numirusiu Prisikele, Dorybe Veda In Laime, Szaltiszaiti ir Debeselis.

:: 25¢ ::

SKAITYKIT "SAULE" PLATINKIT

Adresas:

Saule Publishing Co., Mahanoy City, Penna.

:: Juoda Veliava ::

Iszverte L. V.

(Tasa)

Francuzu sznipai, besislapsčziusieji saloje, mate, kad Anglu fregatas inejo in suglumima, isz kurio nera iszejimo, ir dave apie tai žinoti ''Garbes'' kapitonui. Ir sztai kapitonas Milonas nutare pasielgti su ''Leda'' lygiai taip pat, kaip kapitonas Džonsonas rengesi pasielgti su ''Nerimstamaja Sarra.''

Bet, puiki Britu (Anglijos) jureiviu drausme pasireiszke visame spindejime ta kritinga laika. Valtys skubriai gryžo atgal ir už keletos minucziu jau frigatas buvo paruosztas kovai. Artilerininkai stovejo prie patranku, o kareiviai inejo per parapeta, apžiurinedami didinga Francuzu laiva.

Isztikruju, tamsa buvo taip neinsmingama, kad artilerininkas, stovedamas prie patrankos negalejo matyti, kas darosi arti gretmios armotos. Patranku staugimas maiszesi su smarkiais szautuvu szuviais. Girdejosi trenksmas griuvancziu mediniu daliu, ant denio bildemos virto pratiesu dalys. Karininkai vaiksztinejo ten ir atgal, padrasindami artilerininkus. Kapitonas Džonsonas stengesi inžiureti, kas darosi priesz laive, ir nusiemes savo trikampe skrybele, blaszke priesz save dumus. Pamates Vartona, ejusi proszali, jis linksmai suszuko:

— Linksmas darbelis, Bobai!

O paskui, atsimines apie drausme, labiau susilaikomu tonu pridejo:

— Kokie musu nuostoliai, ponas Vartonas?

— Nulaužta didžioji reja ir saffelis!

— O kame musu gaire?

— Nupleszta szuvio ir nukrito in jura.

— Francuzai pamanys, kad mes pasiduodame. Paimk tamsta gaire nuo komanduotojo valties ir iszkelk ja ant bizan, pratieso.

— Klausau, pone.

Kaip tik tarpe kapitono ir leitenanto krito szovinys ir suarde deže, ant kurios buvo pritaisytas kompasas. Dumai keliems akimirksniams iszsisklaide, ir kapitonas galejo insitikinti, kad sunkios Francuzu patrankos daro fregatui baisius nuostolius. Nuo ''Ledos'' likosi tiktai szmoteliai. Denis buvo nubertas lavonais. Skyles patrankoms buvo iszardytos. Viena asztuoniolikos svaru armota buvo apversta.

Karciviai laive ir bokszte tebeszaude, bet puse patranku jau buvo nutildyta. Aplink tas nutilusias patrankas gulejo kurvos negyvu kunu.

— Rengkite atmuszti abordaža! — riktelejo kapitonas.

— Trauk stulgius, berniukai! Sukomandavo Vartonas.

Komanduojantis kareivius kapitonas insake:

—Nutraukti szaudyma! Duoti salve, kuomet prieszas ims lipti in deni.

Isz tamsos eme atsivaizduoti didžiulis Francuzu laivo korpusa. Jis skubriai artinosi prie nugaletosios ''Ledos,'' prie laivo szono žvangejo didžiuliai abordažo kabliai. Prisiartinus visai arti, ''Garbe'' dave paskutine salve isz visu patranku. Ta salve buvo numusztas didysis ''Ledos'' pratiesas. Pasisukinejus ore, pratiesas trinkterejo ant denio, tiesiai ant armotu, be to užmusze deszimts žmoniu ir padare netinkama visa batereja.

Da akimirksnis, ir Francuzu laivo korpusas atsimusz in ''Ledos'' korpusa. Keltas gigantiszku kabliu insikabino in Anglu fregato deni. Nesuskaitomos Francuzu kolonos, užpildžiusios deni, laukiniai rekavo, pasiruoszdamos pulti prieszus

Bet teims Francuzams nebuvo lemta užlipti ant krauju aplieto Anglu fregato denio. Isz kur tai visai arti sudundejo gerai nutaikinta patranku salve, po to kita, treczia.

Anglu jureiviai, tyliai stovejusieji szale patranku su apnuogintais stulgais ir laukusieji priesziu spusties, nustebe seke, kaip juodos Francuzu mases eme greitai tirpti.

Da momentas, ir esanczios prieszingame Francuzu laivo szone armotos sugriaude atsakymo salve.

— In koki velnia jie szauna? szuktelejo kapitonas, valykite deni!

— Ruoszk patrankas! Sukomandavo leitenantas, na, berniukai, dabar jie musu rankose.

Luženos buvo praszalintos, ir iszlike patrankos prakalbejo isz naujo. Francuzu inkaras buvo permusztas, ir ''Ledai'' pavyko pasiliuosuoti isz lemtiniu prieszo glebiu. Francuzu laivo denyje prasidejo panika. Žmones krito masemis ir staiga. ''Garbe'' eme skubriai tolintis.

— Jie bega! Jie bega! — eme szukauti Anglai.

Ir isztikruju, Francuzu laivas nutrauke szaudyma ir stropiai dirbo iszlikusiomis buremis. Kas-gi nugalejo Francuzus? ''Leda?''

Ne.

Parako dumai iszsisklaide, ir priežastys, atvede prie tokios keistos ir netiketos kovos pabaigos, iszsiaiszkino. ''Leda'' radosi prie pat žiocziu perkaso, vedanczio in atsiauta. Czion prisiartino nepastebiai abudu laivai laike kautynes.

Juroje, už ketvertos myliu, buvo matomas kitas atsilikes fregatas ''Didona,'' kuris smarkiai, visomis buremis, vijosi spudinanti in sziaure Francuza. ''Didonos'' patrankos trenke. Abudu laivai greit iszNyko isz matymo.

Bet, pati ''Leda'' pasirode liudnoj padetyj. Didysis pratiesas buvo numusztas, nebuvo taipgi bizan, pratieso ir haffelio. Bures primine elgetos skarmalus. Szimtas žmoniu komandos buvo užmuszti.

O szale su laivu vandenyje plaukiojo luženos kokio tai laivo. Ji buvo juodai nudažyta ir joje matesi baltos raides:

''Nerimstamoji Sarra.''

— Dieve mano! — suszuke Vartonas.

— Tai juru plesziku brigas iszgelbejo mus! Hudsonas priselino prie Francuzu ir atidenge kanonada. Francuzu patranku salve sunaikino briga!

Mažasis kapitonas pasuko deszinin sukimu aplink ir tyledamas eme žingsniuoti ten ir atgal po deni. Jurininkai stropiai dirbo, taisydami sužalojimus.

Kapitonas vel prisiartino prie leitenanto, ir pastarasis pastebejo, kad rustus jo virszininko veidas turejo dabar pasigailejimo verta, sujaudinta iszraiszka.

— Jie visi žuvo, matyt?

— Visi. Komanda nugrimzdo in dugna kartu su brigu.

Ir abudu karininkai inbede akis in luženas, ant kuriu szvitejo bloga lemianczios baltos raides. Tarpe sulaužyto haffelio ir kruvos supainiotu ryku matesi kas tai juoda. Tai buvo juru plesziku brigas, o szale su juo plaukiojo raudonas žuvusio atamano gaubtas.

Kapitonas ilgai žiurejo in ta gaubta ir, pagaliau, suszuko:

— Jis buvo niekszas, bet jame buvo gyvas Britas! Gyveno, kaip szuo, o mire, kaip žmogus. Taip, prisiekiu Dievu, jis mire, tikrai, kaip žmogus.

—— GALAS ——

Samdosi Vežeja Tokyo Mieste

Kareivis Bob Cromie isz Chicago, Ill., vos gali susiszneketi su Japonu, kuri jis nori pasisamdyti, kad ji pavažinetu po Tokyo miesta. Dabar net ir pasivažinejimas pabrango, taip kaip ir visi kiti daigtai Tokyo mieste.

Jauna Aktorka Ženyjasi

17 metu Shirley Temple krutamuju paveikslu aktorka zenyjasi su Saržentu John G. Agar, isz Chicago, Ill. Ji yra visiems žinoma kaipo viena isz gražiausiu ir jaunausiu gražiuoliu Hollywood, Calif.

"Talmudo Paslaptys"

Apie Žydu Tikybos Prisakymus. Labai užimanti Apysaka.

:: Tiktai 15¢ ::

SAULE PUBLISHING CO., Mahanoy City, Pa., U. S. A.

BALTRUVIENE

Jeigu kokis kvailys pastoja
staigai turtingu,
Tai tokis del visuomenes
nebuna naudingu,
Tokis tik del saves gyvena,
Bet vis jam buna negana.
Ant galo per savo goduma,
Nieko ant senatves netenka,
Ir in didžiausi varga patenka,
Sziandien daug tokiu invalidu
turime,
Visus suskaityti galime,
Seniaus žmonis puikiai
užsilaike,
Da prie sziokio tokio garbes
prisilauke,
O sziandien nieko neturi,
Nei vaikai ant tokiu tevu
nežiuri.

* * *

Hei jus mergeles isz Szenandoro,
Žinote kad sztebeliai tai del
gyvuliu,
O ne del žmoniu,
In ten nereikia valkiotis,
Nei ten bovintis,
Žmonys tam nustebio labai,
Visi sako, kad tai negerai.
Da nutylesiu,
Pakol daugiau dažinosiu,
Bet, kaip da karta iszgirsiu,
Tai gerai pakoczosiu.

* * *

Badai Klivelande.
Randasi bobele be dantu,
Kuri kenke labai del žmoniu,
Inkanda kožna,
Norints tik kelis dantis turi,
Žmonys ja keikia, bet
ant to nežuri,
Kad kas pasigailetu,
Tuos dantis iszbelstu,
Taip turi padaryti,
Arba nors pamegyti.

* * *

Yra tai daug nedoru,
Nekuriu velniszku bobu,
Kad netik su liežuviu aploja,
Bet ir su nagais vajavoja.
In plaukus insikabina,
Kaip ledokas gera
duszia kankina,
O ir provotis moka,
Ba už maža dalykeli pas
vaita szoka.
Tegul sau bujoja,
Ir kiek nori loja,
Nes, ne ilgai taip bujos,
Nebus taip visados,
Gala gaus,
Skradžiais žeme nukeliaus!

* * *

Motere savo vyra iszgazdino,
Kaip in stuba inejo,
Ir jisai inejo,
Baisybia paregejo,
Apsisukus iszbego,
Nes žiuret ant to
negalejo.

* * *

Nekaltos butu tos musu ruteles,
Butu geros isz ju mergeles,
Kad butu geriau užaugintos,
Ir Dvasioj Szventoj iszmokintos.
Kad namie sedetu,
Netinginiautu,
Del motinos darbe iszvaduotu,
Torielkas ir puodus mazgotu.
Lyg trecziai valandai nesivalkiotu,
O labiausia, pasilupt,
Kaili nesilais,
Tai ir nepasilais.

KURPIUS :: :: :: PURSZKULIS

YRA daugelis žmoniu, kurie

RA daugelis žmoniu, kurie

nuolatos vaikszczioja susirauke, nelyginant nagine, visus peikia, visus mokina ir patys sakosi tobuli esa. Paklausykite tiktai, ka iszkaicziau vienoje senoje knyyoje, apie kurpiu (sziauczius) Purszkuli. Buves tai žmogutis pasisziauczias, iszdžiuvusiu veidu, ilga nosia ir neraminai krutancziomi akimis. Jis visur inkiszdaves savo nosi, viska peikdave, už visus skaitydavosi mokytesnis. Tiesa turedavo visados likti jo pueje.

Eidaves jisai protekine ir vis mosykuodaves rankomis taip, kad syki inkiszias negus in kibira su vandeniu, kuri nesze mergina.

— Ei, tu varna, užsipuole jis ant merginos, ar negalejai padabot, kad asz einu pro tave? Sakau jau, kad jis buvo kurpius (sziauczius). Drotvom taip toli varstydavo, kad nepasisaugok tik, tai tuoj gausi in paszone. Joks gizelis pas ji ilgai nepabudaves, ir prie geriausio darbo jis razdaves prie kabe. Tai tau siule netiesi, tai da neiszlyginta, tai kurka per augszta! Palauk, asz tau parodysiu, kaip reikia oda lyginti, ir tuo daves gizeli per strenas, kuo papuola.

Visus vadindaves tinginiais, bet, pats nepastygdave ant daikto ir keliu minutu. Užkais pati pusryczius, o jis tuoj szoka prie jos.

— Ka, ar namus nori sudeginti? Prie szitokios ugnies tik meitelis svilinti! Atsimink, kad malkos kasztuoja!

Skalbia merginos drapanas, juokuoja ir sznekucziuojasi tai ir tu nepralais nepakirszines.

Ko paleidot koseres? Ar nežinot, kad muilas gadinasi? Szitokios sziszkadares, tingnes! Szoko nuo ju vel prie savo darbo, bet parklupo ant balijos su szarmu ir iszsimaude, kaip koks Slapjurgi.

Pradedave kur statyti nama tai jis pribegs, prie lango ir murma: A, pastatys tau jie pasziure, kad ten susirgs visi gyventojai. Naminesit mano žodi, jai tas namas nesugrius. Galop neiszkesdavo nenubeges ir nepamokines meisteriu. Spangy! — žiurek siena parszlijus. O tu taszyt nemoki. Czia griebia kirvi ir nori pamokyti darbo, bet pamates, kad kaimietis atveža vežima medo, meta kirvi ir szoka prie vežiko, Tokius jaunus arklius, kirkyk tu man in szitoki darba! Kas tai nemate! Kur tavo protas, kur sanžine? Kaimietis vienok gerai pažinojo Purszkuli, tai ne pyko, ne ka sake, tik nuvažiavo toliau. Nieko nepeszes, ponas kurpius griszta piktas namon. Gizeli paduoda jam nedabaigta bata. O kas czia veliai do per veltukas? — užsipuole kurpius, ar asz nesakiau, kad batu nereikia taip riebiai tepti. Asz reikalauju, kad mano prisakymai butu pildomi insakymai! Ponas meister! — atsake mokinys, gal but tas batas ne geras, bet, tai tas pat ka jus isz eidami nedabaige pasidejot ka ant stalo. Ak, jau jums ir aniuolas isz dangaus neintiktu.

Ponui meisteriui prisisapnavo viena syk, buk jis numires ir keliaujas in dangu. Kaip jis prisiartino prie dangaus duru, tuoj smarkiai paklabino ir eme bumbeti, kad jie czia neinsitaiso nei skambucziu.

Szventas Petras pravere duris ir žiuri, kas czia taip drasiai beldžiasi dangaus. A, ponas meisteris Purszkulis! — tare Szv. Petras, inleisiu sveikuti, bet žiurek man nesmarkauk danguje ir nieko nepeik, ka pamatysi, jai nori ilgai czia pagyventi. Patarima butumet galeje sau pasiczedyt, atreže Purszkulis, kas to ne žino, kad dangui viskas gera ir nera ko peikti. Inženge tai musu Purszkulis in dangaus plotus; eina ir dairosi. Kart kartemis bamba kaž-ka po nosia, bet peikti nieka neiszdrista. Tik sztai mato, kaip du aniuolai nesza dideli balki. Tas balkis buvo iszimtas isz akies to, kuris patemi jo szapa savo artimo akyje. Aniuolai ejo gretai ir nesze balki ne iszilgai, tik skersai. Kas mate Purszkulis, bet tyli lupas sucziaupes, liežuvi prikandes. Galop, ar man ne vistiek, kaip jie nesza? Berods, danguje ruimo užia, niekur neužkliusi! Eina Purszkulis toliau ir mato giliai, giliai nugrimzdusi vežima. Nera ko stebetis, kad szitaip nugrimzdo; reikia buti beprocziu, kad szitiek užkrauti suniurnejo jisai ir klausia szalyj stovinczio žmogelio: o jus czia taip prikrovete? Geru noru, atsake tasai, atitempiau iki sziol, toliau ne galiu bet gal Dievulis pades sziaip taip inkrapyti in dangu. Ir tikrai atejo aniuolas ir užkinke kita pora begliu arkliu. Gerai, gerai, mano Purszkulis, bet pora arkliu nepatrauks. Czia reiketu bent ketverto. Atejo kitas aniuolas ir užkinke kita pora arkliu, bet užkinke ne priszakyj, tik isz užpakalio.

Kas perdaug, tai szialauk! Tare sau Purszkulis ir neiszkentes suszuko: Neiszmaneli, ka darai? Kaip sviet svietu stovi nieks nekinke arkliu isz užpakalio. Nu, puike daiktai! — jiems rodos, kad jie viska geriau iszmano! Da norejo toliau kaž-ka kalbeti, bet, vienas dangaus gyventojas stvere pona meisteri už pakarpos ir szelauk isz dangaus! Pruszkulis ties dangaus vartais da syki atsigryžo ir pamate, kaip tie arklai iszskete sparnus ir vežima kilte iszkele augsztyn.

Czia pabudo ir eme bumbeti: Dangui kai-kas, žinoma, puikiai suredyta, bet, vis tiek kinkyk tu man arklius isz pryszakio ir isz užpakalio. Kas galejo žinoti, kad jie turi sparnus. Galop, kam jiems duota keturios kojos, kam jie prasimano lakioti? Ir iszmesk man už toki menknieki isz dangaus! Gerai da kad tikrai ne eisu numires, nes kur ir pasidecziau?!

—— GALAS ——

Audros Ir Viesulos Floridoje

Daugiau negu du szimtai žmoniu buvo sužeista Floridoje kai viesulos pakilo ir daug bledes padare. Daugiau negu 50,000 žmoniu turejo apleisti savo namus pamarese ir trauktis in miesta, kad apsisaugotu nuo audros ir viesulos.

Atgal In Pacifika

Paul V. McNutt ima prisieka kaipo Philippinu Komisionierius. Jis szita vieta turejo ir priesz kara. Philippinu valdžia ji priima. Jis musu reikalais tenai rupinsis.

A-B-CELA

arba pradžia
SKAITYMO
...ir...
RASZYMO

64 pus., Did. 5x7col.
Tiktai, 10c.

''SAULE''
MAHANOY CITY, PA.

Žinios Vietines

— Petnyczioje Szv. Serafino, taipgi Amerikos szvente "Kolumbo Diena."

— Subatoje pripuola Szv. Edvardo.

— Liet. Moteriu Draugiszkas Kliubas isz Schuylkillo pavieto turejo savo susirinkima Utarninko vakara Elk's svet., mieste. Daugelis moteriu dalyvavo tame susirinkime. Kliubas paaukavo $100 kaipo dovana del Kareivio Kazimiero Lapinsko isz Mahanojaus. Szitas kliubas rengia "Tea ir Fashion Show" Nedelioje, 2:30 valanda popiet, Necho Allen Svet., Pottsville, Pa.

— Ana diena pone F. Laukoniene, dukte Violet Pekuskiene ir dukrele Joania visi isz Szenandoro, lankesi pas pažystamus taipgi atlanke ir "Saules" redakcija, nes pone Laukoniene yra musu sena skaitytoje. Acziu visiems už atsilankyma.

— Kita sanvaite: Nedelioje pripuola Szv. Kalisto, Panedelyje Szv. Teresos; Utarninke Szv. Jadvigos; Seredoje Szv. Margaritos Alakok; Ketverge Szv. Lukoszio Evangelisto; Petnyczioje Szv. Petro Alkantaro; Subatoje Szv. Jono Kantietio.

Pottsville, Pa. — Gydytojas Dr. Jos. L. Warne mire nuo szirdies ligos. Jis buvo labai gerai visu apylinkes žmoniu žinomas. Pradžioje sziu metu jis savo ligonbute pavede miestui, bet pats da visa tvarka vede.

Daktaras Warne jau seniai kaip ta szirdies liga turejo. Jau kokia szeszi metai atgal jam daktarai uždraude grajyti sportus, kaip tai tennisa ir kitus. Jis megdavo su jaunesniais žaisti ir draugauti. Jis taipgi prigulejo prie daug visokiu draugyscziu ir prie visokiu darbu ir vaju prisidedavo. Jis paliko sunu Robert, dantista, ir dukteri, kuri yra isztekejus už Kapitono A. W. Hildreth, taipgi daktaro.

— Schuylkill County Lietuviu Moteriu Kliubas rengia gražia Arbatele ir Rudens Rubu Paroda Necho Allen Svetaineje, Nedelioje po pietu. Moteriszkiu Drabužiu ir Rubu pardavejas "Casters" iszdes ant parodos visokiu gražiausiu rudenio rubu, kuriais gražiai ir skaningai moterys neszioja dabar. Pramogele graži ir pamokinanti.

Nuo Galvos Skaudejimo

HAZLETON, PA. — George Kocher paliko maža raszteli namie ant kurio jis sake kad jis jau ilgiau negali trivoti galvos skaudejima. Jis iszejo in gire ir inszoko in skyle kuri buvo pilna vandenio. Policija rado jo drabužius ir ta raszteli.

Pirkie U. S. Bonus Sziadien!

L. TRASKAUSKAS
LIETUVISZKAS GRABORIUS

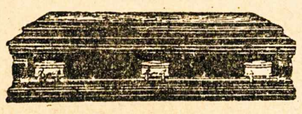

Laidoja kunus numireliu. Pasamdo automobilius del laidotuviu, krikszti niu, vestuviu ir kitokiams reikalams. Telefono Numeras 78. 520 W. Centre St., Mahanoy City

RUSIJA NUSILEIDŽIA

MOSKVOS, RUSIJA. — Sovietu oficialus laikrasztis, "Pravda" dabar nori Molotovo storžieviszkuma ir užsispyrima Londono Konferencijoje paaiszkinti ir Stalino nusistatyma pateisinti. Jame dabar raszoma, kad Amerikos Sekretorius James F. Byrnes ir Anglijos Užsienio Sekretorius Ernest Bevin per daug reikalavo ir kiszosi ten kur nereikia.

Dabar "Pravda" nenori prisipažinti kad Stalinas nusileidžia, bet pataria, kad jeigu Fracuzija gaus vieta tuose pasitarimuose kaslink Balkanu klausimo, tai reikia priimti ir Lenkus ir Yugoslavus ir Czekoslovakus.

Czia jau matyti kad Stalinas nori mums nusileisti ir atitaisyti visas Sovietu klaidas Londono Konferencijoje, bet, nenori prisipažinti kad jis suklydo.

Stalinas su savo Molotovu, kaip koks pasiputes povas sau straksejo ir paties dangaus reikalavo. Jie visai nesitikejo viso to gauti ko reikalavo, bet norejo pamatyti kaip žemai Amerika jiems nusileis. Kai Sekretorius Byrnes nenusileido ir pasake jiems eiti po velniais, tai Sovietai tuojau pradejo visai kita daina riesti.

Kiniecziai Muszasi Su Komunistais

CHUNGKING, KINIJA. — Kinijos Komunistai pranesza, kad Generalissimo Chiang Kai-shek kareiviai susimusze su Komunistais ir dabar kariauja.

Kiniecziu valdžia niekados Komunistu neapkente ir dabar neapkenczia. Kaip tik už tai Kiniecziu vadas yra visados skundžiamas ir intarinejamas Amerikiecziams. Komunistai nori ir Kinijoje insigaleti, bet negali kol Generalissimo Chiang Kai-shek yra valdyboje.

Nauja Knyga Apie Lietuva

NEW YORK, (LAIC) — Viena Baltimores spaustuve jau pusejo rinkima Kun. Dr. J. Prunskio paraszytos knygos (disertacijos) — "Comparative Law, Ecclesiastical and Civil, in Lithuanian Concordat." Knygoje trumpai pavaizduojama Lietuvos praeitis, apraszomos Lietuvos valstybes konstitucijos, suminimi Sovietu okupacijoje iszleisti instatymai, duodama istorija Lietuvos santikiu su Vatikanu ir nuszviecziamos aplinkybes, kuriose prieita prie Lietuvos konkordato (sutarties su Vatikanu) pasiraszymo. Toliau, duodama palyginamoji apžvalga konkordato ir Lietuvos Konstitucijos, instatymu ir vyriausybes dekretu, be atatinkamu bažnytines teises nuostatu. Knyga bus apie 150 pusl. paraszta Anglu kalba, su nemažai citatu (isztrauku) Lietuviu, Rusu, Lenku Lotynu, Prancuzu, Vokiecziu, Italu kalbomis.

☞ **"Saule" dabar $4.00 metams in Suvienytose Valstijose, $5 kitose Vieszpatystese**

Skaitykite "Saule"

Reikalingos Apsigynimui Tvirtoves Pacifike

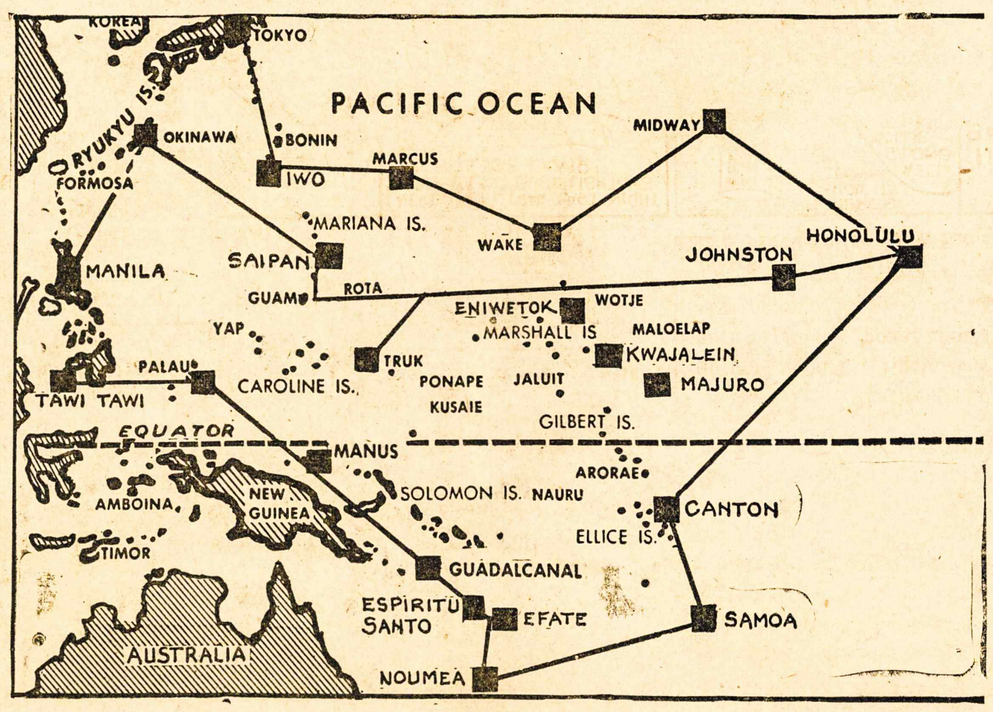

Generolas Henry H. Arnold iszaiszkino kur ir kiek mums reikia tvirtoviu Pacifiko vandenyse, kad apsisaugojus nuo antro panaszaus užpuolimo. Kongresas, rodos, ima in prota ateiti ir priima szitokius pasiulinimus. Szitoks apsigynimo planas apima salas kaip tai: Pearl Harbor, Guam, Saipan, Manus, ir Noumea. Ir Philippinu Salose reikalinga mums Mactan Sala.

Armija Savanoriu Vajaus Vadas

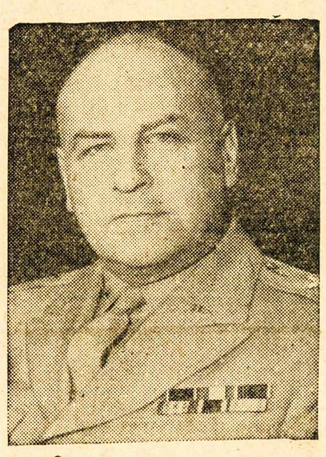

Brigados Generolas Harold N. Gilbert yra paskirtas vesti vaju ir kalbinti jaunus vyrukus stoti in vaiska. Nors karas jau baigtas, bet Amerika nori palaikyti geroka kariuomene, kad vel taip neatsitiktu.

ISTORIJE apie Ila isz ma iszo iszlins, Al yva in virszu iszkils, Kaip už laikyti sveikata ir apsaugoti szeimynele nuo lygu, Verta Ne užmirszt, Kaip dagyvent 100 metu, Pamokinimai, Apie boba ka negalejo savo liežuvio sulaikyti, Leibaus gimoras, Gir tuoklis Jurgis, Kaip pažint at maina oro, Ožka isz Dzukijos Geros rodos, Gailinga ypata Galybe Meiles, Juokai, Ragan iszka Lazdele, Teisybes ir Boba kaip ir visos Bobos. 15¢.
"SAULE" - MAHANOY CITY, PA

— Ant pardavimo, namas ant 332-334 W. Mahanoy Ave., Mahanoy City. Atsiszaukite pas: MRS. N. MC'GONIGLE, 113 N. Jardin St., Shenandoah,

Isz Tokyo Stac ziai In Chicago

Vienas isz tu dideliu B-29 bomberiu, kurie atleke stacziai isz Tokyo. Jie ketino lekti stacziai in Washingtona, bet dideli vejai ir audros jiems per daug gazolino suvartuojo ir jie turejo Chicagoje nusileisti pasiimt daugiau gazolino. Kelione isz Tokyo, Japonija in Chicago, Ill., yra 5,995 myliu. Reiszkia, kaip isz czia in Lietuva ir atgal. Virszuje stovi lakunai kurie tokia ilga kelione atliko be jokio sustojimo: Brigadier General Emmet O'Donnell, Major General Curtis Lemay ir Lt. General Barney Giles.

:-: :-: JUOKAI :-: :-:

TAIP YRA

Daktarka in savo vyra kuris del josios kokia tai patarima davinejo, o ji atsake.

— Ka tu kvaili apie tai iszmanai, Vaktuok tik tai savo puodu ir pecziaus.

Pirkie U. S. Bonus Sziadien!

Skaitykite "Saule"

SUDE

Burmistras in Cigona: — Už ta žudinsta katra papildei, liepsiu tave pakart!

Cigonas: — Asz ne noriu!

Burmistra: — Bet asz noriu!

Cigonas: — Tai jeigu godotinas ponas Burmistras nori, tai tegul ponas liepesi save pakart.

Veteranams Pagelba

Klausimas: Skaitytojas klausia kuris užlaikomas asmuo gauna pensija kada kareivis užmusztas kareje.

Atsakymas: Jeigu kareivis buvo vedes tai jo žmona ir vaikai mažiaus 18 metu amžiaus gauna pensija. Jeigu nevedes tevai gauna pensija. Žmona gauna $50 per menesi, pirmas vaikas $15 per menesi, kiti vaikai po $13 per menesi. Vienas tevas gautu $25 per menesi, ir jeigu abudu tevai gyvi gauna $45 per menesi.

Kl.: Jaunuole mums pranesza, kad ketina iszteketi už seržento kaip tik jis bus paliuosuotas isz armijos. Bet jis nori toliau testi savo moksla, nori užbaigti kolegijos kursus, ir ji klausia ar tas galima pagal GI Biliaus.

Ats.: Taip. Kada ji paliuosuos isz armijos jis gali instoti in kolegija, ir valdžia užmokes mokslo mokesti ir už knygas, ir jeigu jis bus vedes da $75 per menesi. Jeigu jis lankys kolegija vakarais, per diena dirbs, valdžia vis užmokes už moksla ir knygas, bet neduos pinigu pragyvenimui.

Kl.: Jaunuolis mums pranesza, kad jis savanoriai insirasze savo "Draft Boarde" ir tiki neužilgo bus paszauktas. Jis nori žinoti ant kiek laiko ji laikys tarnyboje.

Ats.: Jam bus paskirta "Active Duty Status" per visa karo laika ir da szesziems menesiams po karu. Nors karas užsibaige, bet nei Kongresas nei prezidentas oficialiai paskelbe kad karas baigtas.

Kl.: Motina pranesza, kad jos sunus tarnavo armijoj mažiau trims menesiams ir buvo paliuosuotas. Už keliu menesiu jis apsirgo ir numire. Szi motina klausia, ar gali savo vadinti "Gold Star" motina.

Ats. Tik motina sunaus, kuris mire budamas tarnyboje, pasekme kovos, arba kovoje sužeidimo, arba kuris buvo kovoje užmusztas gali vadintis savo "Gold Star Mother."

Kl.: Veterano pirmo pasaulio karo naszle klausia ar ji gali gauti pensija.

Ats. Kol vel, neiszteka gali gauti pensija. Jeigu butum gavus pensija ir iszteketu antru kartu pensija sustotu.

Kl.: Sesuo raszo, kad jos brolis užbaige tesiu mokykla bet New Yorko valstybes kvotimus neiszlaike. Po tam buvo priimtas in karo tarnyba ir ji dabar klausia kaip jis griž isz tarnybes ar jam vel reikes kvotimus iszlaikyti.

Ats.: Ne. Pagal veliausiu taisykliu, asmuo kuris sulaikytas nuo emimo dvieju kvotimu bus priimtas in advokatura kada bus paliuosuotas isz karo tarnybos.

— N. D. C. W. V. I.

:: JUOKAI ::

Prieszingai Atsitiko

Antanas: — Isz kur eini?
Jonas: — Isz sudo.
Antanas: — Na ir ka tenais gavai?
Jonas: — Nieko, — turejau da damoket.

RESTAURACIJOJA

Kelneri, keno tas szuo?
— Tai gaspadoriaus.
— O ar jis kanda?
— O, tegul ponas nebijo, jis suvis nekanda.
— Tai gailia, norejau paduoti szita mano "bifsztiki" ant kuro asz danti atkandau.

Jeigu užraszysite savo draugiu ar drauge "Saule" tai tures didžiausia linksmybia per visus metus!

Istorija apie "AMŽINA ŽYDA." Jo kelione po svieta ir liudymas apie Jezu Kristu.
20 Centai.
Saule, Mahanoy City, Pa.

Giesmiu Knyga Arba Kanticzkos, $2.00

SAULE PUBLISHING CO.,
Mahanoy City, Pa. - U.S.A.

☞ Tie kurie prisiunczia laiszkus arba postel-kartes in "Saules" redakcija, lai prilipina reikalingas pacztines markes, nes kitaip tokius laiszkus nepriimsime. Postkartes reikalauje marke už 1 centa; laiszkaip po 3 centus; special delivery po 16c., o registravoti laiszkai reikalauje 23 centu.

NEUŽMIRSZKITE!— jeigu siuntinesite tokius laiszkus be pacztiniu ženkleliu, taipgi jeigu nebuna užtektinai markiu ant laiszku, **tai iszdavysta nepriims tokes post-kartes ir laiszkus nuo paczto!**

"SAULE" YRA GERIAUSIA DOVANA!

Jeigu nežinai kokia nupirkti Dovana savo Draugui ar Draugei, tai užraszk jiems laikraszti "Saule." Pralinksmins jiems gyvenima, ant viso meto ir džiaugsis isz tavo dovanos! Prenumerata Suv. Valstijose metams $4.00; Kitose Vieszpatystese $5.00. Užraszant reikia drauge ir prenumerata siunsti per Money-Orderi arba pinigais registruotam laiszke.

Saule Publishing Co., Mahanoy City, Pa.

Pirkie U. S. Bonus Sziadien!
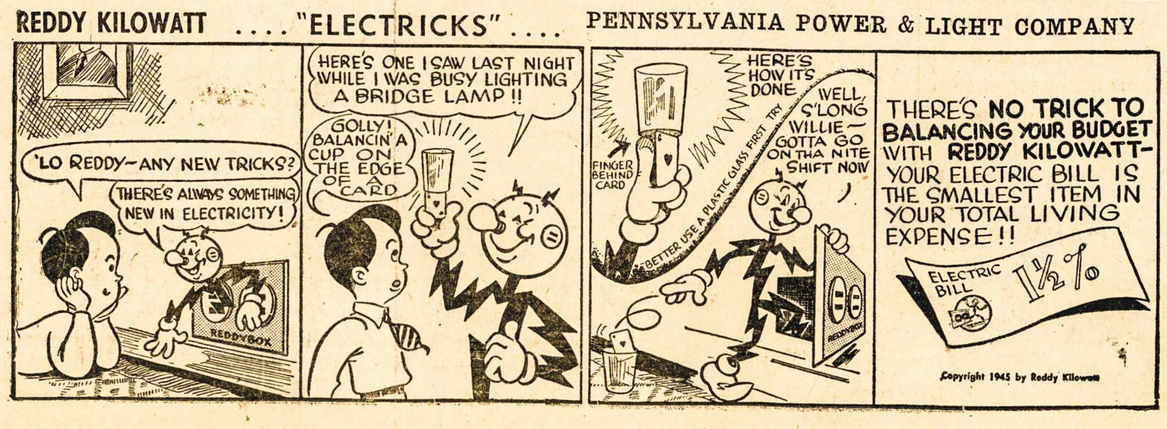
REDDY KILOWATT .... "ELECTRICKS" .... PENNSYLVANIA POWER & LIGHT COMPANY