THE LITHUANIAN SEMI-WEEKLY SAULE (SUN)
PUBLISHED EVERY TUESDAY AND FRIDAY

An American Newspaper published in the Lithuanian Language, that circulates thruout the U. S. A., and Foreign Countries. Founded in 1888. Yearly Subscription: United States, $5.00; ½ Year $3.00; Foreign Countries $6.00. Adver. Rates on Application

SAULE PUBLISHING CO.,
MAHANOY AND A STRS., MAHANOY CITY, PA. U. S. A.

SAULE
THE SUN

DU-KART SANVAITINIS LAIKRASZTIS "SAULE"
ISZEINA KAS UTARNINKA IR PETNYCZIA

Prenumerata: Suvienytose Valstijose $5 Metams; $3 ½ Metams; Kitose Vieszpatystese $6.00 Metams; $3.50 ½ Metams

Laiszkus ir Pinigus visados siuskite ant szio adreso:

SAULE PUBLISHING CO.,
MAHANOY AND A STRS., MAHANOY CITY, PA. U. S. A.

No. 98 (ENTERED AT THE MAHANOY CITY, PA., POST-OFFICE AS SECOND CLASS MAIL MATTER.) MAHANOY CITY, PA. GRUODIS, PETNYCZIA 6, 1946 (DECEMBER, FRIDAY 6, 1946) V. L. Boczkowski, Editor and Mgr. 58 METAS

STRAIKOS BAIGIASI

Isz Amerikos

175,000 Be Darbo

PITTSBURGH, Pa. — Jau penkuolika dienu kai mainieriai straikuoja. Apie 95,000 tuojaus neteko darbo. Ir kiti fabrikai ima darbininkus paleisti. Isz viso, daugiau negu 175,000 darbininku randasi be darbo, už tai, kad mainieriai straikuoja.

Mainieriai Kentucky, Pennsylvania ir West Virginia valstijose Subatoj gavo paskutines savo pilnas pedes ir dabar jau nežino kada kita pede ateis. Mainieriams Kaledos sziais metais vel bus labai prastos. nes jiems ir Kaledu Diedukas bus apskures, biednas ir vargingas.

Pocahontas Kompanija paskelbe kad visi ju sztorai West Virginia valstijoje neduos darbininkams pirkti maisto ant knyguczių, bet visi tures grynais pinigais moketi.

National Tube Kompanija 2,100 darbininku nes fabrikams angliu pritruko. Carnegie-Illinois plieno ir geležies kompanija sako, kad jai dabar labai reikia 56,000 tonu angliu jeigu darbas darbininkams neužsibaigs. Colorado valstija sako kad tenai 10,000 bus be darbo jeigu mainos už dienos ar kitos neprades anglis kasti.

Daug maisto ir vaisiu dabar sugenda ir supuva nes traukiniai negali ta maista iszvažineti kur jo reikia. Visas krasztas po mažu yra suparralyžuojamas kai mainieriai straikuoja.

Laivu kompanijos sako kad daug laivu dabar negali isz plaukti, nes jiems nera gana angliu.

APVOGE SZTORA

YORK, PA. — Vienas vagis drasiai privažiavo prie sztoro, kur yra parduodama moteru kailiniai. Jis atvažiavo tenai su policijos virszininko automobiliu, kuri jis buvo ka tik pasivoges. Sztorninkui jis pasake kad jis yra isz policijos ir turi visa sztora peržiureti. Sztorninkas ji insileido. Jis tada sztorninka partrenke ant žemes ir suriszo. Paskui sau pasirinko deszimts moteriszku kailiniu, "fur kacziu" ir kaip ponas nuvažiavo.

Sztorninkas sako kad tie kailiniai kasztuoja apie $1,400. Kai jis už kokios valandos iszsisuko isz tu virviu ir pancziu su kuriomis jis buvo surisztas jis pranesze policijai apie vagyste. Iki tada policijos virszininkas nebuvo pasigedes savo automobiliaus.

Szventas Patiesalas

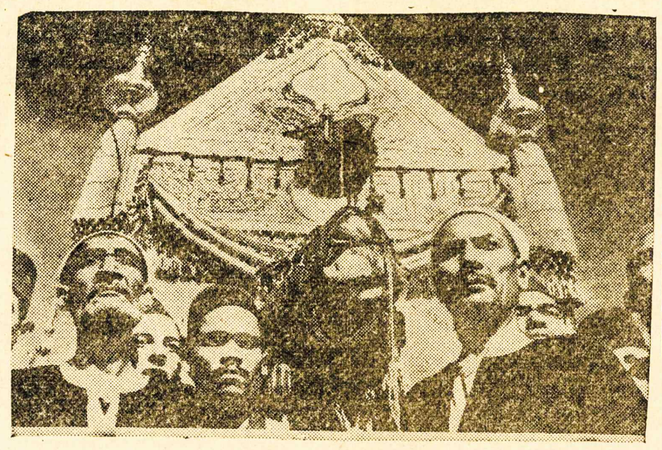

Iszkilmingiausias ir szvencziausias apvaikszcziojimas Moslemo žmoniu yra kai jie plaukoja ir pasiunczia savo Szventa Patiesala, (ar, kaip mes czia sakytume, "karpeta") savo szventoriui, Mecca mieste. Czia tas szventas patiesalas yra uždetas ant kupranugario ar verbliudo, Cairo mieste, Egipte. Kas metai Egiptiecziu valdžia pasiunczia dovanas Arabams pagražinti ju szventa vieta. Brangiausia dovana yra szitas patiesalas, kuris buva vartojamas užkloti szventoriu, vadinama Ka'Aba.

STALINUI LASZINIU

ISZ MOSKVOS. — Ukrainu Pravda, Kiev mieste pranesza kad Suvienytu Tautu Szelpos Administracija suteike Sovietams labai gražia dovanele priesz Kaledas. Sovietai gavo 520,000 poru czeveryku, cziebatu ir 3,450,000 svaru gardžiu laszinuku.

Buvo praneszta kad visi tie czeverykai buvo iszdalinti, mokytojams, daktarams ir darbininkams. O kas gavo tuos laszinius tai nieko niekas nesako. Musu szeimininkes turi isz buczernes in buczerne begineti, kad susirastu nors maža paltele laszinių, už kuria kelias bumaszkas turi paaukoti. Matote koks rojus Rusijoje: "Jiems nereikia begineti ir jieszkoti laszinių, nes mes jiems ne tik duodame, bet net ir nuvežame."

SUVAŽINEJO TEVA

PHILADELPHIA, PA. — John S. McIlvaine, 32 metu amžiaus darbininkas, skubinosi namo ant Dekavones vakarienes kur jo lauke jo motina, jo žmona ir trys vaikucziai. Kai jis ejo skersai Township Line Road, automobilius ji partrenke ir labai sužeide. Draiverys automobiliaus greitai iszlipo ir prižadejo kad jis prie visko prisipažins kai tik sužeistasis bus aprupintas. Per ta triukszma draiverys ar pamirszo, ar apsisvarste ir niekam nieko nesakes insisedo in savo automobiliu ir pabego.

Sužeistojo žentas George Roddy buvo sykiu su John S. McIlvaine, bet jis spejo paszokti in szona ir automobilius jo nepagavo. Daug žmoniu susirinko, nes buvo anksti vakare. Vienas isz susirinkusiuju buvo Daktaras Ralph H. DeOrsay, kuris apriszo sužeistojo žaizdas ir paskui nuveže in Delaware County ligonbute.

Žentas sako kad to automobiliaus szviesos buvo sumusztos ir jis tikisi kad jis ta draiveri pažintu jeigu vel pamatyti galetu. Policija tuojaus iszsiunte paskelbima kad visi policijantai to automobiliaus jieszkotu. Žentas sako kad draiverys to automobiliaus buvo apysenis, žilaplaukis.

Seniausias Kareivis

Austin Denham, 96 metu amžiaus žmogus isz Los Angeles gal yra seniausias kareivis kuriam buvo suteikta Kongreso Garbes Ženklas. Ji pagerbe per iszkilmes Bellarmine-Jefferson sargai.

Komunistai Lenda In Italija

TRIESTE, ITALIJA. — Komunistiszka Yugoslavijos valdžia iszleido savo karininkams insakyma surusinti, reiszkia Rusijos valdžia investi in miestelius prie Istrian prieplaukos ir in kitus miestus kurie Italijai priguli. Czia Yugoslavai Komunistai rengiasi užimti apie du treczdaliu viso to Trieste kraszto už kuri atstovai konferencijoje taip ilgai peszasi ir ginczinasi.

Italijos valdžia pasiunte savo nepasitenkinima ir skunda in Tautu Konferencija. Diplomatai sako kad Yugoslavai, szitaip darydami sulaužo sutarti pagal kuria jie pasižadejo nieko tenai nedaryti pakol Tautu Konferencija galutinai nuspres kam tas krasztas priguli.

FRANCUZU PREZIDENTAS PASITRAUKE

PARYŽIUS, FRANCIJA.— Prezidentas Premieras Georges Bidault atsisake isz Prezidentystes ir savo vieta kitam užleido kad butu galima sudaryti nauja Taryba. Da vieszai nera paskelbta kas jo vieta užims, bet Komunistai jau stato in kandidatus savo žmogu, Maurice Thorez.

MAURICE THOREZ

Komunistai ir Socialistai nuo pat pradžios prieszinosi Prezidentui Bidault ir jo Tarybai ir dabar rengiasi savo žmogu in jo vieta paskirti. Bet dabar Socialistu vadas Leon Blum pareiszke savo nepasitenkinima ir savo partijos pasipriesziniima priesz Komunistus ir ju vada Maurice Thorez.

Komunistai Francuzijoje taip pakilo per rinkimus už tai kad jie visiems prižadejo kad jie prieszinsis priesz Anglija ir Amerika. Jie sako kad Anglija su Amerika labiau atjauczia ir užtaria Vokieczius negu Francuzus.

$3,500,000 Baudos Del M. Anglies Mainieriu

Lewisas Apsudytas Turi Užmoketi $10,000; Visi Fabrikai Detroite Užsidaro; Daug Darbininku Sustraikavo Oakland, Calif; Josef Stalinas Pavojingai Serga

WASHINGTON, D. C. — Valdžia pareikalavo kad teisejas T. Alan Goldsborough apsudytu Minksztos Anglies Mainieriu Unija ir priverstu užmoketi $3,500,000 doleriu už szitas neteisingas straikas. Reiszkia, mainieriai isz savo unijos kasos tures užmoketi $250,000 už kiekviena diena jie straikavo. Teismo paskutinis žodis turejo buti isztartas Seredoj deszimts valanda isz ryto, bet buvo atidetas del triju valandu. Visi visaip spejo, sake kad Lewisas su kompanijomis ir valdžia slapta susiderins ir viskas bus tvarkoj. Bet kai teismas visus suszauke po tu triju valandu, visi nustebo kai teisejas Goldsborough bauda ant mainieriu ir ant Lewiso. Pats Lewisas tures užmoketi $10,000 baudos, už tai, kad jis paniekino ir nepaklause valdžios insakymo neszaukti straikas.

Lewisas su savo advokatais dabar kreipiasi in augszcziausi teisma kad tas teismas panaikintu teisejo Goldsborough apsudijima. Pats Lewisas jau dabar ne toks didelis ir galingas. Pirmiau jis nieko nepaise ir nieko nesibijoj, bet dabar, pirm negu teisejas Goldborough iszskaite jo prasikaltimus ir bauda už straikas, Lewisas buvo nervuotas ir negalejo ramiai sedeti, bet vis vaiksztinejo po kambari ir taresi su savo advokatais.

Jeigu augszcziausias teismas palaikys teisejo Goldsborough nusprendima tai Lewisas baisiai nukentes. Tie deszimts tukstancziu doleriu baudos jam kaip niekas bet jam bus labai didele sarmata ir jis neteks garbes tarp savuju. O mainieriams tie $3,500,000 bus labai skaudu, nes jie ne daug daugiau turi savo kasoje. Ir czia netiek tie pinigai rupi, kiek vardas ir garbe. Bet jau visiems Amerikiecziams mainieriu straikos kas metai taip insipyko kad beveik niekas neužjauczia mainierius nei ju reikalus.

Tevas Nuszove Vaika

NENOREJO KAD JIS DRAUGAUTU SU JO DUKTERE

PHILADELPHIA, PA. — Thomas Marino, 40 metu amžiaus tevas, 2042 South Chadwick ulyczios, pasiszauke in savo namus James Landi, 17 metu amžiaus vaika ir ji su revolverio galu apdauže ir paskui nuszove, už tai kad tas vaikas James Landi draugavo su jo duktere, ir jam tas nepatiko. Mergaites tevas intarinejo ta vaika kad jis jo dukrele suviliojo.

Mergaite, 14 metu amžiaus, Florence iszejo isz savo namu Nedelioj ir nesugryžo iki Utarninko. Tevas intare ir sake kad ji iszvažiavo su tuo vaiku James Landi, bet tikrumoje, ji buvo nuvažiavus in Atlantic City pas savo mocziute, su kuria ji pargryžo Utarninke.

Policmonas Frank Spitzgo buvo susiedijoje kur jam automobiliu taise garadžiuje, jis iszgirdo riksmus ir pamate kaip vaikas, James Landi iszbego isz tu namu ir krito ant ulyczios paszautas. Jis patelefonavo kitiems policijantams ir pribego prie parpuoliusio vaiko. Kai pamate kad jis jau mires, jis sueme Thomas Marino.

SKAITYKIT
"SAULE"
PLATINKIT!

STRAIKOS IR SUKILIMAI

OAKLAND, CALIF. — Visi darbininkai kurie priguli prie Amerikos Darbininku Federacijos sustraikavo ne tik priesz savo darbdavius, kompanijas, bet stacziai priesz valdžia. 100,000 unijas darbininku sustraikavo parodyti savo nepasitenkinima už tai kad valdžia pasiunte policijantus prižiureti kad dvylika troku tavoro galetu buti invežti in tas vietas kur darbininkai straikuoja. 100,000 darbininku sustraikavo, be

(Tasa Ant 4 Puslapio)

Kas Girdet

Dabar kai beveik visi valdžios suvaržymai ant krasztu yra panaikinti, daug žmoniu kurie tuose valdžios ofisuose dirbo atsidure labai nepavydetinoj padetyj. Jie dabar be darbo. Daug ju dabar suprato kad jie liko ir be draugu!

Per kara, kai valdžia viska buvo suvaržius, kai žmogui reikejo eiti in tuos OPA ofisus, mandagiai nusiimti kepure, pasiklonioti ir, kaip koks bernas ar vergas praszyti kad tie valdžios darbininkai susimyletu ant musu ir mums daugiau gaso, cukraus, miltu ar didesni kumpio szmota duotu. Mes ligi žemes nusilenkeme, pasiklonojome ir iszmaldos praszeme.

Tokie darbininkai, kurie per politika gavo tuos darbus, tankiai mus stumde, durnino ir už nosies vedžiojo. Ne vienam žmogeliui jie asztriai atkirto: "Ar tu negirdejai kad Amerika kariauja?" Nors tas žmogelis gal gerai žinojo, nes jo vaikas ant karo lauko krito.

Žinoma, ne visi jie tokie sziurksztus buvo. Buvo ir geru, supratlyvu žmoniu tuose darbuose, bet abelnai kalbant, visiems žmonems tie suvaržymai baisiai inkiro. O dabar, po rinkimu, kai Demokratai gavo patupdinti ir kai ta "New Deal—Nauja Tvarka" pasimire, kai suvaržymai pranyko, tai pranyko ir tie musu gyvenimo ir musu namu ir bizniu policijantai, OPA agentai. Per visus szitus suvaržymus, kada kiekvienas agentukas jautiesi Paties Dievo paskirtas policijantas, visi mes supratome ka tassenas Lietuviszkas priežodis reiszkia: "Geriau po senio barzda, nekaip po jauno lazda."

—::—

Spalio (Oct.) 28-ta diena, laikrasztininkas ir žiniu skelbejas, Upton Close, sake kad Komunistu Partija savo susirinkime 1944 metuose in Mexico City daug svarbiu reikalu apsvarste. Visas ju susirinkimas tenai Mexico City mieste buvo vedamas ir tvarkomas stacziai isz Moskvos. Svarbiausias reikalas tame susirinkime buvo tikejimas. Tenai buvo nutarta pulti ir szmeižti visas tikybas, ypatingai krikszczionyste, ypatingiau Katalikus, Kataliku Bažnyczia ir jos kunigus.

Sykiu su szitu darbu ir pasiryžimu Amerikoje, kiti Komunistai nesnaude Europoje, ypacz rytuose, kur Kataliku Bažnyczia buvo isztremta ir Pravoslavu Bažnyczia buvo priversta tapti Kremlino tarnaite.

Paskui, kitas darbas buvo inlysti in visas politines draugystes ir stengtis kaip nors in valdyba patekti. Darbininku unijas remti ir juose vadovauti. Prisikalbinti musu Krikszczionis Socialistus, kad kitiems akis apmuilinti.

Daug musu kunigužiu, ar tai per neapsižiurejima, ar per nežinojima, ar per savo neapykanta del Kataliku, susidraugavo su Komunistais. Daug Protestonu kunigužiu nepaisokam jie padeda ar stoja in talka, bile tik pakenkia Katalikams. Aiszkus dalykas, jie visi užsigina kad jie nieko bendra neturi su Komunistais. Bet geriausias priparodinimas tai yra paczin Komunistu laikraszcziai kurie juos giria ir pataria savo Komunistams tokius remti.

—::—

Ernest Bevin, Anglijos Užsienio Sekretorius uždraude savo sztabui paskelbti kelis slaptus protokolus, surastus Berlyne, kurie aiszkiai parodo Rusijos ir Vokietijos susitarima pirm negu Hitleris pradejo szita kara. Anglijos Užsienio Sekretorius sako: Jeigu mes imsime jieszkoti priezziniu, pradesime visiemsprikaiszioti kas praeityje atsitiko ir kas kur suklydo, tai mes nieko negalime tiketis isz ateities."

—::—

Daktaras Alfred Atkinson, prezidentas Arizona Universiteto sako: "Stacziai negalima laukti ar tiketis tikros taikos ant svieto kur tiek daug nekaltu žmoniu badauja."

—::—

Visi mes tikime kad Stalinas nori ir jieszko taikos, bet jis mums nepasako kokios taikos jis nori. Sziandien ir Lietuvoje taika vieszpatauja. Ir szunu gauja nesirieja, taika užlaiko jeigu su pagaliu ar botagu mes juos apmalsziname.

—::—

Sziandien tevas saliune bara prilaiko ir saliuninka užlaiko; motina susirinkimuose dalyvauja, in mitingus bega, o vaikai savo moksla gauna isz moving pikczieriu, radijo ir nuo bomeliu ant ulyczios.

—::—

Sziandien, kai tiek daug divorsu, persiskyrimu priviso, tai ir naujas biznis atsirado: Moterystes Patareju paszaukimas. Dabar randasi tokie mokslinczíai kurie garsinasi kad jie gali moterims ir vyrams patarti kaip sugyventi ar kaip ir kada persiskirti. Už toki patarima jie gerus pinigus ima ir neprasta bizni varo. Ir tukstancziai žmoniu pas tokius sukczius eina. Vienas toks moterystes karabelninkas jau keli metai kaip visoms moterelems gražiai ir moksliszkai pataria kaip reikia sugyventi ir kaip szeimynele susitverti ir aukleti ir kokios yra vyro pareigos savo žmonelei ir szeimynelei, pats jau su penkta pacziute stengiasi sugyventi.

—::—

Vienas juodukas kuniguzis iszaiszkino Dievo paszaukima savo parapijonams szitaip: "Gerbiamieji; szitaip dalykai stovi. Musu Vieszpats visados votuoja, balsuoja už žmogu, o velnias vis balsuoja priesz žmogu. Reiszkia vienas balsas už, o kitas priesz. O paskui pats žmogus balsuoja ir tada buva ar paszaukimas ar prakeikimas."

—::—

Szventas Tevas, Popiežius Pijus XII sako, kad didžiausia nuodeme sziandien yra tai kad žmones užmirszo kas yra nuodeme.

—::—

Szvedija, pirmutinis Vakaru krasztas sudaryti sutarti su Rusija del eroplanu ir del keliavimo isz vieno kraszta in kita su eroplanais. Dabar žmones kasdien lekia isz Stockholm in Moskva, ir isz Moskvos in Stockholm. Eroplanai isz Szvedijos veža žmones in Helsinki, Finlandija, kur jie persikelia in Rusija eroplanus del keliones in Moskva.

Skaitykite "Saule"

NEW YORKAS, LAISVES STOVYLOS NAMAI

NEW YORK. — Tautoje, kurios pilieczíai paeina isz daug szaliu, atsiranda žmoniu kurie mano, kad visoki intempimai Europoje paleis szios szalies žmoniu vieninguma. Ir 1939 m., kada ilgai laukiamas karas užpuole Europa, tie žmones buvo tikri kad atgarsiai czia bus baisus. Ar insivelimas Europos tautu, mažu ir dideliu, suskaldys taip vadinamas tautines grupes czia, ypacz New Yorko mieste kur beveik dvitrecz dalys savo gyventoju yra svetimszaliai arba svetimos kilmes.

Vokietija žygavo in Czekoslovakija — New Yorko Vokieczíai ir Czekai kaimynai vienoje sekcijoje, Yorkville. Italija užpuole Graikija, — Italai ir Graikai gyvena kartu New Yorko East Side. Sovietu armija marszavo in Pabaltijos krasztus ir Lenkijos rytine dali — daug Rusu, Suomu, Lietuviu, Lenku ir Ukrainieczíu draugingai gyvena New Yorko invairiose dalyse. Kada dalykas prasidejo Europoje, ir da pirmiau svetimu kalbu laikraszcziai New Yorke, kaip ir visoje szalyje, nesze raportus, speczíales korespondencijas, editorialus, inkaltinimus — czia nupiesze nusistatyma senojo kraszto ir didžiuma žmoniu mane, kad Europos ginczios taip atsilieps czionai kad szios szalies svetimszaliai ramiai nesugyvens.

Nieko panaszaus.

Kada karas siunte milijonus Amerikieczíu, visokiu Rusziu in karo instaigas ir in ginkluotas jiegas, nebuvo neapykantos tautiniu grupiu tarpe, nors karo instaigose darbininkai susigrupavo pagal tautas. Vienos kilmes darbininkai naturaliai draugaus su savo tautos žmonemis. Valgio metu arba poilsio metu jie karsztai susiginczíuodavo su kitoms grupems. Bet niekur neinvyko riausziu, niekur produkcija nebuvo trumpiausiam laikui sustabdyta.

Szi sociale kontrole karo metu aiszkiai parode, kad vyrai ir moterys tautiniu grupiu prieme Amerikos gyvenimo buda ir Amerikos socialius standartus. Nors neiszvengiami neapykantos invykiai pasirode, kartais atskyrimas priesz invairas tikybas ir rasines grupes, bet toks atskyrimas nebuvo tautinis atskyrimas. Amerikos kareiviai — Serbu, Norvegu ir Japonu kilmes pasidalino su savo szeimynoms czionai ir užsienyje, džiaugsma, rupesczius dirbo ir lavinosi, kovojo kaipo Amerikieczíai. Ir nors pasaulio intempimas suasztrejo, bet sziandien szie žmones gyvena kaipo Amerikieczíai. Kaip Amerikieczíai savo laikraszcziuose ir savuju tarpe jie remia arba smerkia politinius nusistatymus namie ir užsienyje ir asztriai kritikuoja nekurias Amerikos "Foreign Policy." Visi Amerikieczíai, nors nesutinka apie vykdoma taika, bet tiki kad galutinai Amerikos padavimas ir tobulybai laimes.

Todel po karo, kaip ir karo metu, Vokieczíai, Czekai, Italai ir Jugoslavai, Rusai, Finai ir Kinieczíai gyvena kaipo geri Amerikieczíai. Lenkai ir Slovokai vis perka isz vienos krautuves, perka drabužius nuo Žydiszku pirkliu, ir valgo Graiku ir Italu restoranuose. Žydai szaukia Vengra arba Rusa gydytoja. Neseniai gausinga publika New Yorke pritare puiku Ukrainieczíu chora, kuris dainavo Rockefeller Centre kaipo dalis tautinio apvaikszczíojimo United Nations sanvaites.

Amerikonas-Francuzas redaktorius raszo apie New Yorka: "Mes dirbame kartu, einame in ir isz darbo kartu, gal ir pasimatome po darbu. — Szimtai, Levys, Alvarezes ir Wang Lees — esame New Yorkieczíai. New Yorkas ner vaizdas 'ghettos,' ir ne atskiros daleles kur vienos tautos žmones gyvena, kalba, tikyba, ir "seno kraszto" meile nuo kitu atskirtos. New Yorkas reprezentuoja didele szeimyna." New Yorke visi žmones visu tautu gyvena taikoje. Net 1683 metuose. New Yorke buvo szaukiamas susirinkimas Hollandu, Britu, Francuzu, Portugalu ir Suomu iszrinkti nauja ir geresne valdžia. — C. C. F. A. U.

Kalediniai Ženkleliai

1907 metuose Amerikos Raudonas Kryžius sykiu su "National Tuberculosis draugyste" sumane pardavineti Kaledinius Ženklelius, kad surinkti pinigu suszelpti ir pagelbeti tuos kurie džiova serga. Dabar, tie kurie žino sako kad isz szitu pinigu kuriuos surenka isz Kaledu Ženkleliu pardavimo, apie szimtas tukstancziu džiovininku yra iszgelbeti kas metai vien tik Amerikoje.

"National Tuberculosis Draugyste" dabar viena szita Kalediniu Ženkleliu vaju varo nes Raudonas Kryžius kitais darbais užsiemes. Szita draugyste stengiasi ne vien tik džiovininkus iszgydyti, bet paskui pasupina tam sveikstancziam ligoniui patogia ir tinkama vieta gerai pasilseti, ir paskui jam darba sujieszko ar jeigu ligonis yra jaunas tai jam ir už moksla užmoka.

Už tai visi žmones yra raginami pirkti tuos Kalediniu Ženkleliu ir lipdyti juos ant laiszku ir korteliu kuriuos mes per Kaledas siuncziame savo draugams ir pažystamiems.

"Talmudo Paslaptys"

Apie Žydu Tikybos Prisakymus. Labai užimanti Apysaka.

:: Tiktai 15¢ ::

"Saule" - Mahanoy City, Pa.

☞ Neužmirszkit atnaujinti savo prenumerata už laikraszti "Saule." Del daugelis laikas jau pasibaige ir apie tai praneszeme! Bizni be pinigu sunku varyti, ypatingai laikraszczio, kuris sureikalauja kožna doleri. ACZIU!

"Saules" Redakcija.

Czia Niekados Nelyja

Californijos žmones niekados neprisipažinsta kad pas uos kada nors krinta lietus, nes jie sako kad Californijoje saulute visados szvieczia. Pas juo lietus nelyja, bet tik graži rasele krinta. Ant Long Beach, California, tokia graži rasele per kelias dienas ir naktis krito, kad vanduo viska užseme ir ant visu vieszkeliu buvo apie szeszi coliai tos Californijos gražios raseles. Czia Laivynas pasiunte jurininkus su luotelemis iszvežti žmones isz namu kurie buvo apsemti.

Bet Californijos žmones taip didžiuojasi savo kraszto saulute, kad net ir dabar jie pasiaiszkina kad szitas lietus atejo isz kurio kito kraszto. Greicziausiai, susiedai isz kitos valstijos ant kerszto pasiunte taudra ant Californijos sauleto kraszto.

"Darbininko" spaustuve Bostone iszspauzdino antra dali Szvento Raszto Naujaji Testamenta. Kauno arkivyskupas metropolitas Juozapas Skvireckas iszverte in gražia lietuviszka kalba arba stiliu. Czia prie iszleidimo szitos knygos daug prisidejo Kunigas P. Juras.

Skaitykite "Saule"

---$1.00 Vertes Knygu Už 50c---

Iszsirinkite isz sekanczio katalogo už $1 vertes knygu, prisiuskite tik 50c., o aplaikysite knygas per paczta.

Adresavokite: SAULE PUBLISHING CO., Mahanoy City, Pa.

No. 101 Kapitonas Velnias. Puikus apraszymas, didele knyga, 404 puslapiu. Popierinei apdarai. 50c

No. 102 Prakeikta, meilingas kriminaliszka apraszymas, 202 pus. 35c

No. 103 Vaidelota, apisaka isz pirmutines puses szimtmeczio, iszimta isz Lietuviszku užlieku. Su paveikslais, 177 dideliu puslapiu. 35c

No. 104 Trys istorijos, apie Nevalioje pas Maurus, Vieszkelio Duobes, Karalaitis Žmogus. 121 pus. 25c

No. 106 Penkios istorijos, apie Gregorius; Isz numirusiu prisikele, Dorybe veda in laime; Szaltiszaiti,

No. 111 Sziupinis (3 dalis), taipinasi sekanti skaitymai: Ila isz maiszo iszlins; Apie boba ka negalejo Raganiszka lazdele; Boba kaip ir visavo liežuvio sulaikyt; Girtuoklis Jurgis; Galinga ypata galybe meiles; sos bobos. Teip-gi juokai, Rodos, trumpi pasakaitymai ir t. t. 52 puslapiu, ...15c

No. 112 Trys apisakos apie pinigai galva-žudžiai; Ražanczius iszgelbsti nog smert; Apie Szv. Kristupa; Juokingi szposelei, Kaip traukt giliukninai einiki ir kiti szposelei. 20c

No. 116 Istorija apie Sierata, puikus apraszymas. 119 pus....15c

No. 119 Keturios istorijos apie Garžia Haremo nevalninke: Laoszis: Viena motina; Vaikucziu plepejimas 62 puslapiu 15c

No. 120 Dvi istorijos apie Valukas isz girrios ir Ant nemuno. 58 puslapiu 15c

No. 123 Septynios istorjos apie Stebuklingas zerkolas; Sidabrinis grabelis; Drasus szuo; Kolera; Senelis; Vargo sapnas ir pasaka apie cigonus. 45 puslapiu 15c

No. 127 Trys istorijos apie Dukte pustyniu; Peleniute; Du brolei Vargutis ir Skuputis. 60 pus...15c

No. 128 Dvi istorijos apie Valdimieras ir apie Bedali. 44 pus. 15c

No. 129 Keturios istorijos apie Ketvirtas prisakymas Dievo; Keliautojei in Szventa žeme; Beda; Tamsunus prigauna. 58 puslapiu.....15c

No. 132 Trys istorijos apie Anglorius isz Valenczijos; Kožnas daigtas turi savo vieta; Ka pasake ka tras pacziuojas. 76 puslapiu.....20c

No. 133 Dvi istorijos apie Neužmokamas žiedas ir Apie Druta Alksni, 62 puslapiu 15c

No. 134 Dvi istorijos apie Baisi Žudinsta ir Apie Urlika Razbaininka, 43 puslapiu 15c

No. 139 Trys istorijos apie Užnuodimas Totoriu: Baltas Vaidulis; Atmokejimas kunigo. 47 pus.....15c

No. 140 Keturios istorijos apie Maža katiluka, Lietuvos skausmai Mocziutes pasakojimi; Pasaka apie eiles, Vargdienis, Pirmutine szalna. 64 puslapiai 20c

No. 141 Keturios istorijos apie Kalvi Paszku; Atsitikimas senam dvare; Geležinis vyras; Smakas ir 61 puslapiu 15c

No. 142 Trys istorijos apie Paveikslas gyvenimo; Nuopolei Mateuszo Jerubausko; Osieczna. 40 puslapiu 15c

No. 144 Penkios istorijos apie Ranka apveizdos; Nedaejusia žudinsta; Paskutine vale motinos; Pakutninkas; Ar paszaukt teva zokoninka Bernadina. 61 puslapiu 15c

No. 145 Trys istorijos apie Velniszkas malunas; Kaip studentas lojo o maluninkas pabego; Stebuklinga puoda; Dainele. 47 puslapiu.....15c

No. 146 Dvi istorijos apie Auka Nihilistu; Stebuklingas kuczios nakti. Nikitas . 61 puslapiu 15c

No. 150 Keturios istorijos apie Dukte akmenoriaus; Elena; Nuspresta-sis; Ant keik užlaiko moteres paslapti. 61 puslapiu 15c

No. 151 Penkios istorijos apie Vaitas Szvilpikas; Pas merga; Gražios akys; Tamas; Vargdienis Jonukas karalium. 61 puslapiu 15c

No. 152 Trys istorijos apie Kajimas; Drutas Petras; Nuogalis. 62 puslapiu 15c

No. 153 Trys istorijos apie Gailuti; Du broliai; Majoro dukte. 62 puslapiu 15c

No. 158 Keturios istorijos apie Kapitonas Stormfield danguje; Pabegele; Kas-gi isztyre; Prigautas vagis 60 puslapiu 15c

Jeigu užraszysite savo draugiu ar drauge "Saule" tai tures didžiausia linksmybia per visus metus!

No. 160 Keturiolika istoriju apie Po laikui; Onytes laime; Per neatsarguma in balta vergija; Pusiaugavenis; Vieszpats Jezus ir miszke medžiai; Žvake; Del pirsztiniu; Apie žvaigždes ir kitus dangiszkus kunus, nirima; Pavasaris; Apie saule, menesi, Meszla-vežis; Grapas; apie Egle Aržiuolas ir Uosis; Budyne; Puikus pasiskaitymui knygute. 100 pus. 25

No. 161 Keturios istorijos apie Antrapulties kranto; Mistras ir Krepeszius; Kampelis duonos; Isz ko dideli ponai. 105 puslapiu.....25c

No. 162 Trys istorijos apie Baisi naktis; Dzuoko pasaka; Protas ant proto; Keleta trumpu pasiskaitymu. 22 puslapiu 10c

No. 164 Septynos istorijos apie Jurgis Skaptukas; Ergelei Pono Morkaus; Du ar keturi; Svietas dvasiu; Iszreiksztas Razbaininkas; Žydai kaimuose; Nevidonas. 90 puslapiu. 25c

No. 166 Trys istorijos Sunus Mažkiaus; Iszklausyta malda vargszo; Geras Medejus.....15c

No. 170 Asztuonios istorijos apie Barbele; Mokytoja; Velniszkatiltas; Auklejimas sveiko ir serganczio kudykio; Herodas Boba; Kas nepažinsta Dievo tas nepažinsta Tevu; Per tamsybe in szviesa; Pasitaisias prasižengelis; Dukte malkakerczio. 121 puslapiu 25c

No. 171 Vieniolika puiku istoriju (su paveikslais), apie Džiaugsmas ir nuliudimas tevu; Kaledu vakaras; Isz Akyvamo; Su Dievu; Grigo Kaledos; Kaip Vincas ingalejo paczia; Mailach; Paskutinei Valandoi; Slaptybe gymimo mumisie Dievo musu, jame atsigymimo; Metai Svarbiausiu atsitikimu; Nusiminimas seno jaunikio, Suvirsz 100 puslapiu.....25c

No. 172 Dvi istorijos apie Dukte Mariu; Sruolis isz Lietuvos. 62 puslapiu 15c

No. 173 Tris istorijos, apie Talmudo paslaptys; Du Mokiniu; Kam iszdavineti pinigus. 45 puslapiu. 15c

No. 175 Pasiskaitimo knygelei Kuczios Žemaites, vaizdelis; Gudras Piemenlis; Isz ko susidare Anglis (su paveikslais); Kaimiecziu Aimanavymai; Eiles; Kokeis budais apgavikai apgauna žmonis; Prietarai ir Burtai; Keleta Juoku ir Paveikslo. Preke 15c

Adresas:
Saule Publishing Co.,
Mahanoy City, Penna.

PUIKI ISTORIJA

Kapitonas Velnias

TIKTAI, . . . 50c

SAULE PUBLISHING CO.
MAHANOY CITY, PA.

Rado Laime Ir Džiaugsma

VIENAS labai geras tepliorius neteko paczios, kuria labai mylejo, liko jam tiktai dukte, vienatine patieka.

Neturedamas kitokio turto, kaip tik amata rankose, neturejo užtektinai pinigu, vienok kada tik koki savo ranku darbo daikta parduodavo, ka norint del dukteres pirkdavo.

Katriute (taip buvo jo dukters vardas) verta buvo tevo meiles: paklusni, meili darbininke, žiurejo tevui in akis kuom jam patarnauti.

Katriute viena karta labai apsirgo, o tevas labai apie ja rupinosi. Sedejo diena ir nakti prie dukters lovos ir karsztai prie Dievo meldesi, idant jai teiktu iszlaikyt gyvasti. Katriute kelias dienas buvo kaip numirusi; geriausi daktarai pasake, kad nieko negelbes. Biednas tevas net isz proto ejo.

Tuom laiku, netiketai, po keleta dienu pradejo lyg biski nudžiugo ir pasake tevui, kad jau pasveiks.

Bet pargryžimas in sveikata buvo labai ilgas. Mažiausias daiktelis, szaltis arba taip kas Katriutei kenke; pirma budavo linksma, greita ir darbininke dabar pasidare smutna, leta ir jau niekam neverta.

Tevas noredamas ja nuraminti pasakodavo visokias pasakas, rode jai visokius vaizdus, savo rankoms nutepliotus; pirkinejo visokius daiktus, bet viskas ant nieko, Katriute visados buvo nuliudusi.

Tevas jos buvo susirupines, matydamas ja tokiame stone. Viena diena eme ja ant keliu ir tare:

— Mano brangus kudiki, kad asz galecziau sužinoti kas tave galetu nuraminti, tuojau tau pirkcziau.

Ant tu žodžiu Katriutes akys praszvito ir meiliai nusijuokusi tare:

Mieliausias tetukai! Asz pati gedžiuosi, jog po ligos tokia nelinksma pasidariau; vienok rodosi man, kad turecziau papuga, kuri moketu kalbeti, tada bucziau linksma.

Tevas nuejo tuojau pas kupcziu, kuris visokius paukszczius pardavinejo. Tas turejo jauna gražu papuga su žaliomis ir raudonomis plunksnomis. Pardavejas tvirtino, kad ta labai iszmisli, ir gales gerai szneketi: bet norejo butinai deszimts auksinu.

Tepliorius, kuris per ta laika, kada dukte sirgo nieko neuždirbo, iszdave visus pinigus, tiktai du raudonikius turejo ir tuos siule. Vienok pardavikas nei klausyti nenorejo ir tepliorius ejo su nieku namon.

Einant namon atejo teplioriui kas in minti ir jis gryžo pas pardavika: Kada sugryžo, apsieme jam nupieszti toblyczia, katra tures buti prikalti lauke ties durimis, ant kurios bus nuteplioti gražiausi paukszcziai kokie tik sviete randasi. O taip puikiai padarys, jog daugel pas ji pritrauks.

Kupczius sutiko ant to. Tepliorius gryžo linksmas namon, užsidare savo kambaryje ir emesi prie darbo.

Stengesi kaip galedamas, idant patiktu kupcziui su darbu ir gautu ta ka jo dukte geide. Kas dien tepliorius eidavo in kupcziaus paukszttinyczia ir mokino papuga tuos žodžius: ''Katriute, kaip tau einasi? Katriute, buk linksma! Katriute, gera mergaite!

Papuga girdedama tuos žodžius, tuojau iszmoko.

Toblyczia taip jam pasiseke padaryti, jog kaip tik kupczius pamate, tai ne tik dave papuga, bet ir kletka.

Kaip tepliorius pasake taip ir buvo — Žmones pas kupcziu isz visu pusiu kaip vanduo plauke ir už paukszczius brangiai mokejo.

Geras tevas eme papuga su kletka ir ejo namon, o eidamas nuolatos in ja tuos žodžius kalbejo.

Kada parneszes pastate ant stalo, tuo pradejo kalbeti:

— Katriuk, ar sveika? Katriuk, buk linksma! Katriuk gera mergaite!

Katriuke labai nusidyvyjo ir prasidžiauge ta pamaczius ir iszgirdusi, pradejo tuojau szokti po stuba ir juokties, ko pirma suvis po ligos nedare.

Nuo to laiko atgavo linksmybe ir dienos jai kaip vanduo bego, dabar jai namie nenuobodu ir turejo su kuom pasikalbeti. Ir viskas velei buvo gerai.

Kelius menesius potam tepliorius apsirgo. Katriuke vaktavo teva labai, stengesi kaip galedama tevui palengvinti, taip kaip tevas del jos. Liga kad ir nebaisi, vienok ilgai tesesi. Jau ir pinigu neteko. Jau Katriuke pardave savo auskaras, laikrodeli ir viska, ka tik brangesnio turejo, del užmokejimo gydytojui ir už maistus, bet ir to nebuvo gana ir jau dabar Katriute nežinojo ka dirbti.

— Isz kur czia imti pinigu, kalbejo su verksmu in save, jau nieko parduoti neturiu, o tevui reikia maisto.

Tame prakalbejo papuga:

— Tevas geras yra, myliu teva; Katriute gera mergaite.

Ir sztai ka Katriute pamanstyjo ir tare:

— Dabar, mano miela papuga, esi tu man gera ir myliu tave, bet vienok mano tevas yra geresnis kaip tu. Turesime su savim atsiskirti, jog pats Dievas mato kad pingu reikia, o neturiu isz kur imti.

Eme papuga kada tevas miegojo ir nuejo pas kupcziu; tas pamates teplioriaus dukteri ir sužinojas, kad nori papuga parduoti dave jai deszimts raudonuju.

Tepliorius neilgai trukus pasveiko, o kada sužinojo, jog Katriuke pardave papuga del jo ligos, labai gailejosi, vienok ir ne mažai dyvyjosi, jog Katriuke pardavusi papuga neliudejo.

Ta papuga nupirko vienas grafas del savo 12 metu sunaus ir labai brangiai užmokejo. Tas ponaitis negalejo atsidyvyti, kad jo papuga nuolat reke:

— Katriuk, ar sveika? Katriuke gera mergaite!

Visi norejo sužinoti, kas toji per Katriuke, apie kuria papuga nuolat szneka. Nuejo tada pas kupcziu ir paklause kas toji butu per Katriuke. Kupczius apie viska papasakojo ir dave Katriukes adresa. Grafas nusidave pas teplioriu, kad pamatyti ta gera Katriuke. Ir isztikro ne tik ja gera pamate, bet ir jos gera szirdi. Grafas paprasze jos teva pas save ir dave jam darba. Tada grafas pamate teplioriaus puiku darba, prasze, kad ir jo sunu tepliorystes iszmokintu.

Viena karta grafas paklause teplioriaus, kodel pardave papuga? O kada tas jam apie viska papasakojo, grafas net apsiverke.

Ant rytojaus tepliorius su dukterimi likos pas grafa užpraszyti in sveczius ir meiliai likos priimti, o kada papuga pamate Katriuke, tai vos netruko rekdama. Grafas ja puikiai apdovanojo ir prižadejo josios tevui duoti duona iki smerties. Grafo sunus, pastojas pilnu metu, su Katriuke apsivede ir ilgus metus su ja gyveno. — GALAS.

BALTRUVIENE

Tai-gi, jeigu mergeles
norite gert,
Tai neturite pasigert,
Ba tai negerai,
Ir negražu!
Kur ten apie Hamiltone,
Mergeles alu ir guzute
geria,
Vyrams neapsileidžia,
Tingi mergeles dirbti,
Nes kas megsta gerti,
Darbas nerupi,
Tik namie per diena
buna,
Ir lauke vakaro,
Ar nenutvers kokio
vaikinuko,
Kad prie saves prisitraukt,
Ir nors kaip susivincziavot.
Negerai darote,
Jeigu taip pasirodote.
Asz da daugiau žinau,
Ir jeigu nepasiliausite,
Tai bus beda!

* * *

Ej jus Dielsbures,
Musu gaspadines,
Ar nuo triksu nesiliausyte,
Ar prie Dievo neprisiversite?
Ar negirdite kad žeme
dreba!
Manote jums nepriskubins
galas.
Jus girtuokles, niekos,
Neiszblaivote,
Visokiu biaurybes
dasileidžiate,
Kaip saviszkiai in darba
iszeina.
Juk jau esate senos.
Geriau pasitaisykite,
Ba Dievas nubaus!

* * *

Apie Willistone motereles
isz proto iszejo,
Kokis amaras užejo,
Pas skvajeri skundžiasi,
Už vyrukus peszasi.
Kitiems ramybes neduoda,
Ir už dyka aploja,
Per dienas liežuvus
nesziojas,
Laiko neturi tik
plepoja.
Neseniai pas vaita keleta
poros buvo,
Daug juoku atsibuvo.
Vaitas nežino ka daryti,
Ketina visus in kalejima
uždaryti.
Ant pataiso ir pakutos.
Neužilgio in ten pribusiu,
O gal tada motereles
apsimalszys,
Ir giedos Lietuviams nedarys.
Szenadoras tai
Lietuviszkas miestas,
Badai pilnas yra dorybes,
Bet ten yra kelios
biaurybes,
Daugeli saliunu bizni varo.
Pinigeliu nemažai padaro,
Todel, szirdeles mano
negaliu visko pasakyti.
Kas ten dedasi apraszyti.

SKAITYKITE ''SAULE''

☞ SIENINIAI ☜
KALENDORIAI
1947 M.
—
15 coliu ploczio x 23¾ col. ilgio., Po 35c, arba 4 už $1
Adresas:
SAULE PUBLISHING CO.,
MAHANOY CITY, PA. U.S.A.

KAIP JEVA :: :: APSKUNDE ADOMA

KALEDU ir Barcziu gaspadorystos sykiu, viena palei kita, stovejo. Kaledu laukai buvo dailus, apskritus, gerai užlaikomi ir be skolu, Barcziu, taip gi gražus, bet perdaug inskolinti. Kaledu laukai prigulejo prie jaunos mergaites, apkriksztytos senu vardu Jeva, o Barcziu gaspadorystoje gaspadoriavo jaunas Barczis, da žmogelis neženotas ir nesziojantis taip-gi senoves varda Adomas.

Adomas Barczis iki ausu buvo insimylejas in Jeva Kaledžiute, o paskutine taip-gi apie Adoma tik ir manstijo; negalejo nei naktimis miegoti, o dienomis tik ir lauke, kada ateis pas ja Adomas ir pasakys paskutini žodi.

Bet Adomas visados tylejo. Prikimszo savo galva jom skolom ir nuolatos tik ir manstijo, kad del tu skolu Jeva jam atsakys savo ranka. O czia už nieka sviete nesinoretu ja pamesti ir jis taip-gi nedelia nuo nedelios lauke nuo Jevos bent kokio nors ženklo. Bet Jeva, mergaite kukli ir sarmatinga, nenorejo pati Adomui ant kaklo užsikabinti.

Jeva vienok buvo patogi mergina ir apie ja kasdiena nevienas, tai kitas vis klausinejosi. Susirinkdavo jauni ir seni, dideli ir maži, kreivi ir tiesus, o kuo daugiau ju Jeva lankydavo, Adomui, vis sunkiau ant szirdies darydavosi.

Viena nedelia Adomas tokiu svecziu jau suskaite iki puses tuzino, žiuredamas per savo grinczios langa ir galutinai inpuole nusiminimo. Noredamas Jevai padaryti truputi ramybes, o priegtam suteikti ir savo szirdžiai palengvinima kad padare toki szposa, kokio per visa savo gyvenima neturejo. Tai didžiausias paikumas! Pas ji tuo tarpu buvo sene Motiejiene, gyva kaimo laikrasztis, taigi ir pradejo dabar ant Jevos visokius niekus, visokius pastebejimus pasakoti.

— Asilas tasai, kuris nori su ja ženyties — apreiszke.

— Asz ten jau nieko nesakau, bet ka jau žinau, tai žinau.

Motiejiene begiojo per kaima su tuo apkalbejimu, kaip su sziltu pyragu. Apsake sziai tai ir anai, tos vel pagražino, apkalba ejo isz lupu in lupas o po keturiolikos dienu Jeva ant žmoniu liežuviu buvo juoda, kaip anglis.

Priejo prie Jevos ausu tasai pasakojimas, o taigi isz kur to pasakojimo pradžia, ir apeme mergaite kartumas, juo didesnis, kad vistiek Adome užmirszti negalejo. Dabar jau visai nežiurejo jo puse ir ant jo pasveikinimu nieko neatsakydavo.

Adomas dabar jau isztikro eme abejoti. Bet viskas stojosi da arsziau. Už sanvaite gavo paszaukima sudan, kad atsakyti sude nt skundo apie szloves nupleszima. Skunda padave Jeva Kaledžiute. Adomas apsirede szventadieniszkom drapanom ir nuejo pas savo kaiminka. Jeva stovejo prie namu. Kada pažino savo kaimyna insprudo pirkion ir užsidare. Dykai jis pas duris baladojosi ir kalbino, niekas neatidare. Per kelias dienas taip-gi megino kur Jeva sutiki ir pasikalbeti, bet jam tas viskas nenusiseke.

Atejo sudo diena ir Adomui nieko neliko kaip tik eiti sudan. Tai buvo graži pavasario sauleta diena, bet Adomo szirdyj nerado vietos nei vienos kaitrios saules spindulelis. Jo szirdyj buvo tamsu, apsiniaukus, kaip Adomo ir Jevos dienoje priesz Kaledas. Atejas sudan, atrado tenai jau Jeva, Motiejiene ir kitas nuo penkiu iki szesziu ypatu.

Sudžia pradejo:

— Jus esate Adomas Barczis, gaspadorius isz Visznia-

— Taip, ponas sudžia, atsake Adomas.

— Czia esanti Jeva Kaledžiute skundžia jus apie iszplatinima negražiu kalbu, kurios jai nuplesze szlove.

— Tas neteisybe, ponas sudžia. Kaip esu gyvas, tai apie ta Jeva visados kuogeriausiai manstinau ir kalbejau ir visada jai gera velijau.

Prisiekdinta dabar liudininkai ir prasidejo teisma.

Tai buvo juokinga komedija. Viena boba kaltino kita, pagalios viskas priejo prie tu pasakojimu szaltinio, prie senos Motiejienes. Toji prie muro prispausta, turejo pasakyti tikra teisybe, ka jai Adomas pasake, kad asilas kožnas, kuris nori su Jeva ženyties, o ka jis žino, tai žino.

— Ka jus ant to? Atsisuko sudžia prie Adomo.

— Kas teisybe, tai teisybe, taip pasakiau, bet daugiau nieko. Sakiau, jog asilas tas, katras su ja nori ženyties ir kad butu su katruo isz ju apsiženyjus, tai jisai pats galejo mane apskusti, kad ji pavadinau asilu, bet ne Jeva.

— Bet pasakei, kad žinai visokias istorijas apie mane, insimaisze Jeva.

— To nesakiau, gynesi Adomas; pasakiau tik: Ka žinau, tai žinau.

— Ir ka-gi tu tokio žinai? Pyko Jeva.

— O, visokius daiktus, nusijuoke Adomas. Ant paveizdo, kad katekizmas susideda isz penkiu svarbesniu daliu, kad isz svaro mesas yra gera sriuba ir t.t.

— Czia ne vieta niekus pasakoti! Suriko sudžia. Pasakete, kad žinote ka apie Jeva Kaledžiute?

— Tai teisybe, žinau ka užtikrino Adomas.

— O turite ant to liudininkus?

— O, ir ne mažus, viena isz seno testamento.

— Perstokite su tais savo negerais juokais! Reke sudžia, nes liepsiu tuojaus jus uždaryti. Sakykite tuojaus, ka žinote pikto apie Jeva Kaledžiute?

— O kas ta pasake, kad asz žinau ka nors pikto apie Jeva? Gynesi Adomas, nieko, o nieko! Yra graži ir gera, kaip aniuolas.

Jeva paraudo iki ausu, sudžia-gi apreiszke:

— Savo žodžiais liepete kožnam dasimanstyti, ka žinote daug ka blogo apie Jeva Kaledžiute, kuri tuotarpu nukentejo nuo neteisingu kalbu ir apsunkinote jiai iszejima už vyro.

—TOLIAUS BUS—

Siuncziant pinigus per bankini czeki arba ekspresini money orderi in iszdavysta ''Saules,'' pridekite deszimts centu prie paskirtos sumos nes musu bankos reikalauja deszimts centu už iszmokejima czekiu ir ekspresiniu kvitu. Busime jums dekingi už tai ir neužmirszkite ateityje, kada siunsite czekius arba ekspresinius money orderius, prideti deszimtuka. Bet jeigu siunsite money orderiu per paczta, tada pacztas neima ekstra už iszmokejima money orderio. Acziu visiems.

''Saules'' Redyste.

Pasiskaitymo Knygeles

Penkios Istorijos apie Burike ir Burikas, Kareivis ir Velnias; Kas Man Nakci Acitiko (Dzuko pasaka); Užliekos isz Senoves Padavimu; Peary ant Žemgalio (Atminimas isz keliones in Ledinius Krasztus). 96 pus. . .25¢

Trys Istorijos apie Irlanda arba Nekaltybe suspausta; Robertas Velnias; Medejus; Kaip Kuzma Skripkorius liko Turting Ponu. 78 puslapiu, . . 20¢

Saule Publishing Co.,
Mahanoy City, Pa.

SKAITYKIT
☞ "SAULE" ☜
PLATINKIT!

Žinios Vietines

— Subatoj pripuola Szv. Ambroziejo; kita sanvaite: Nedelioj 2-tra Nedelia Adventu, taipgi Nekalto Prasidejimo Szv. Paneles Marijos; Panedelyje Leokadijos; Utarninke Eulalijos; Seredoj Damaso; Ketverge Szv. Gudalupijos; Petnyczioj Szv. Lucijos; Subatoj Szv. Nikaszino.

— Nedelioj prasides Keturesdeszimts Valandu Atlaidai Szvento Juozapo bažnyczioje.

— Albinas Andruszkis isz miesto turejo operacija Locust Mt. ligonbute.

— Seredos vakara apie 9:30 valanda ugnis kylo prie Suffolk kasyklos nama, bet ugnis likos tuojaus užgesytas.

† Reimondas Aidukaitis nuo 1137 E. Mahanoy Uly., numire Seredoj 12:25 valanda popiet, sirgdamas per penkis menesius. Velionis gime Mahanojuje. Prigulejo prie Szvento Juozapo parapijos. Jo tevas Juozapas Aidukaitis mire Liepos menesi. Paliko dvi seserys: Izabela, pati Leonard Erbe ir Ona, pati Francis Leary mieste, ir du anukus. Laidotuves atsibus Subatoj su apiegomis Szvento Juozapo bažnyczioje 9-ta valanda ryte, ir bus palaidotas parapijos kapinese. Graborius Liudvikas Traskauskas laidos.

— Ugnis kuris kylo Locust Gap Szafte Nedelioj popiet, likos užgesytas Seredos ryta, ir visi angliakasiai sugryžo prie darbo.

— Utarninke apie 8:30 valanda ryte, John Douglas (Jonas Digszaitis) isz Grier City, likos sužeistas per nupuolimo anglies nuo virszaus laike darbo Peca angliakasyklose, ir pasimire Locust Mt. ligonbute. Velionis gime Mahanojuje. Paliko savo paczia Mabel (Blew) sunu Jona; motina Agnieszka Digszaitiene, nuo 318 E. Market uly., ir broli Fredrika, isz Bristol. Velionis prigulejo prie Lutheronu parapijos mieste.

Shenandoah, Pa. — Garnys paliko patogia dukrele del pons. Ant. Poliukams isz Shafto.

— Sodaliecziai isz Schuylkillo pavieto turejo savo susirinkima Nedelioj popiet, Szv. Jurgio parapijos svetaineje. Sodaliecziai ketina laikyt savo Konferencija Gegužio 11 d., 1947 m., SS. Petro ir Povylo parapijos svetaineje Tamaqua, Pa.

L. TRASKAUSKAS

LIETUVISZKAS GRABORIUS

Laidoja Kunus Numireliu. Pasamdo Automobilius Del Laidotuviu, Krikszti niu, Vestuviu Ir Kitokiams

:: Reikalams ::

520 WEST CENTRE STREET
Telefonas Nr. 78
MAHANOY CITY, PENNA.

Andrius J. Recklitis

PIRMOS KLIASOS SALUNAS
206 West Centre Street
MAHANOY CITY, PA.

Jonai kur taip skubiniesi? Einu pas p. Andriu Reckliti. Kas tenai naujo yra? Tai geriausia Lietuviszka užsiga del visu Lietuviu. Jis užlaiko visokiu geriausiu Gerimu, taipgi minkstus gerimu ir kvepianczius cigarus. Visi pas p. Reckliti, 206 W. Centre St., MAHANOY CITY, PA.

Gilberton, Pa. † Laidotuves a.a. Antano Zubrio nuo Back Row uly., kuris pasimire Panedeli ryta, likos palaidotas Ketverge su Szv. Misziomis Szv. Liudviko bažnyczioje 9 valanda ryte ir palaidotas parapijos kapinese Frackville. Velionis sirgo ilga laika. Gimes Mahanoy Plane. Buvo angliakasis. Paliko savo paczia Helena; dvi dukterys: Margareta namie ir Al. Gregiene isz Girardvilles; du sunu: Antana, Shenandoah, ir Juozapa New York; tris brolius: Toma, Gilberton; Vinca, Baltimore ir Jurgi isz Tamaqua, taipgi tris anukus. Graborius Menkeviczius laidojo.

Ashland, Pa. — Utarninke apie 2-tra valanda ryte ugnis kylo Readingo kompanijos namie. Bledies padaryta ant $65,000.

Pottsville, Pa. † Gerai žinoma gyventoja pone Agnieszka Enalaviczieme (Enals) nuo 823 N. 16-th uly., numire Nedelioj, 11:50 valanda vakare, namie, sirgdamas per koki tai laika. Gime Lietuvoj, pribuvo in Shenadorije apie 53 metai adgal, o apie 39 metai po tam, persikele in Pottsvilleje. Prigulejo prie Szvento Pranciszkaus parapijos Minersvilleje. Velione paliko du sunu: Antana, Californijoje ir Kazimiera namie; trys dukterys: Viktorija, pati J. Bulato, Petrone ir Margareta, pati Charles Gregan visi isz Pottsvilles; viena seseri Marie Szaukln, ir 49 anuku ir anukes. Laidotuves invyko Ketverge su apiegomis Szvento Pranciszkaus bažnyczioje 9:30 valanda ryte ir palaidota parapijos kapinese. Graborius Vincas Bartaszius laidojo.

Scranton, Pa. — Ugnis kylo lumber-jardu prigulinti prie Dewitt ir Peck kompaniju. Bledies padaryta ant $100,000.

ATSIMINKIME LAISZKANESZIU

WASHINGTON, D. C. — Valdžia praszo visu žmoniu anksczian iszsiunsti savo Kaledines Dovanas ir nelaukti paskutiniu priesz Kaledas dienu. Laihzkanesziams darbas taip sunkus, bet priesz Kaledas jis turi savo krepszi vilkte ir skubintis kad nesuveluotu atneszti jums pasiunstas ar jusu kitiems iszsiustas dovanas.

Isz kitos puses, visiems patartina anksczian savo dovaneles iszsiunsti kad jusu draugai ir gimines gautu tas dovaneles priesz Kaledas, o ne keliomis dienomis po Kaledu.

Ir taipgi nebut pro szali ir laiszkanesziu, pacztoriu nepamirszti su kokia maža dovanele, nes jis penkis sykiu sunkiau dirba priesz Kaledas, o moketi nei cento daugiau negauna. Kai paprastas darbininkas tik valandele daugiau ar ilgiau dirba jis tuojaus reikalauja dvigubai moketi. Laiszkaneszius mums nesza laiszkus, korteles ir visokius pundus ir nieko daugiau negauna ir nesitiki. Tai, linkedami Linksmu szvencziu visiems kitiems, nepamirszkime ir to nabago laiszkanesziaus, kurio krepszis su musu dovanomis ji net ligi žemes prilenkia.

Neužmirszkite kad dabar "Saules" prenumerata in Suvien. Valst. yra $5.00 metams, o $3.00 ant puses meto.

LEWISAS IR ADVOKATAI

WASHINGTON, D. C. — Visi advokatai ir taip žmones dabar labai moksliszkai nori patarti valdžios advokatams kaip apsidirbti su John Lewis. Net ir laikraszcziu skaitytojai duoda patarimus: Vieni ji gina, ant ranku neszioja, kiti jam kartuves noretu prirengti!

Vienas advokatas sako, kad czia tarp Lewiso ir valdžios visai nera nei jokio keblumo. Jis aiszkina kad 1895 metuose teismas galutinai nusprende ir pareiszke kad niekas negali sutrukdyti susisiekimus tarp valstiju. Kai traukiniu "Pullman" straikos iszkilo, augszcziausias teismas pasmerke ir nubaude Eugene Debs už tai kad tos straikos trukde susisiekimus tarp valstiju. Jeigu taip tada augszcziausias teismas nusprende, tai ir czia toks pats klausimas. Kai mainieriai straikuoja, traukiniai neturi angliu ir susisiekimas tarp valstiju yra trukdomas. Tai tas advokatas sako kad Lewisas gali buti ant to kaltintas ir nubaustas.

Kitas advokatas, taip pat moksliszkai aiszkina szitaip: Kai Lewisas sudare ta kontrakta su valdžia, jis atstovavo kiekviena mainieri. Tai dabar valdžia gali ne vien tik Lewisa in teisma paszaukti, bet kiekviena mainieri už sprando pacziupti ir ta kontrakta jam po nosimi pakiszti. Vaiskas czia gali mainas atidaryti ir prižiureti kad visi mainieriai kurie nori gales dirbti be jokios baimes, o tie kurie nenori dirbti, butu už sprando in kalejima inmesti.

Tokie patarimai gal ir labai moksliszki, bet jie mums nepasako kas anglis kas jeigu visi mainieriai kalejime tupes.

Lewisas visus tokius patarimus žino ir gerai apsvarste pirm negu jis valdžiai pasiprieszino. Jam prieszintis priesz valdžia visai ne naujiena. Visi laikraszcziai jau per kelis metus didelemis raidemis skelbe ir rode kaip Lewisas gerbia valdžia: "Amerika Nepripažinsta Lewiso Reikalavimo," "Vaiska Laukia Žodžio Mainas Užimti," "Kongresas Rengiasi Sustabdyti Lewisa," "Lewisas Nepaiso Roosevelto" "Lewisas Nesibijo Amerikos Armijos," ir daug panasziu straipsniu laikrasztininkai rasze ir skaitytojai skaite apie ta galinga Lewisa.

Nors mes vis sakome kad dabar Lewisas stovi priesz valdžia, bet negalime pamirszti kad jis ne vienas, ne be draugu. Kai valdžia susikirto su plieno darbininkais ir fabrikantais, Lewisas stojo in talka savo geram ir isztikimam draugui John B. Steelman priesz plieno fabrikantu Prezidenta Benjamin Fairless. Dabar tas pats John B. Steelman, Lewiso draugas yra Prezidento Trumano patarejas.

Tai visai ne dyvai kad dauguma laikrasztininku nesitiki kad isz viso szito susikirtimo kas gero iszeis. Priesz Lewisa dabar stovi Prezidentas Trumanas, kurio patarejas darbo reikaluose yra ne kas kitas kaip Lewiso geras draugas Steelman.

STRAIKOS IR SUKILIMAI

(Tasa Nuo 1 Puslapio)

daugiau negu milijonas kitu darbininku neteko darbo del szitu straiku. Dabar traukiniai nevažiuoja, stryt-kariai neeina, maisto negalima gauti, pieno vaikams nera ir visas miestas suparalyžiuotas.

Bet miesto mayoras užpyko ant visu tu straikininku ir dabar jau rengiasi ne tik straikininkus, bet ir paczias unijas patraukti in teisma.

Matyti kad visur jau darbininkas savo gera varda prarado del visu tu straiku ir dabar niekas jo neužstoja, bet visi nusistate priesz unijas ir darbininkus. Ir czia negalima nieko kito kaltinti kaip tik darbininku, nei Amerikos pilieczia. Oakland miesto mayoras sako kad jis dabar paskelbs karo stovi savo valstijoje ir sutriuszkins visas unijas jeigu jos savo ožius varines.

Pirkie U. S. Bonus Sziandien!

AUTOMOBILIU FABRIKAI UŽSIDARO

DETROIT, MICH. — Automobiliu fabrikantai pranesza kad visi ju fabrikai užsidarye jeigu nebus galima jiems pristatyti tavoro per traukinius. Apie puse milijono darbininku neteks darbo. General Motors kompanija pranesza kad visi ju fabrikai tik kelias dienas da gali dirbti ir paskui tures užsidaryti. Czia dirba daugiau negu 263,000 darbininku. Fordo kompanija pranesza kad jie rytoj tures paleisti 85,000 darbininku. Chrysler kompanija jau daug darbininku paleido ir rengiasi paleisti apie 75,000 už keliu dienu.

Ir szimtai mažesniu kompaniju kurios pristato automobiliu fabrikams reikalingu daigtu viena po kitos užsidaro. Jeigu laukiate naujo automobiliaus, turesite da ilgiau palaukti ir brangiau už ji moketi, nes Lewisas viska kojomis augsztyn užverte!

Skaitykite "Saule"

Naujos Kulkos Medžiotojams

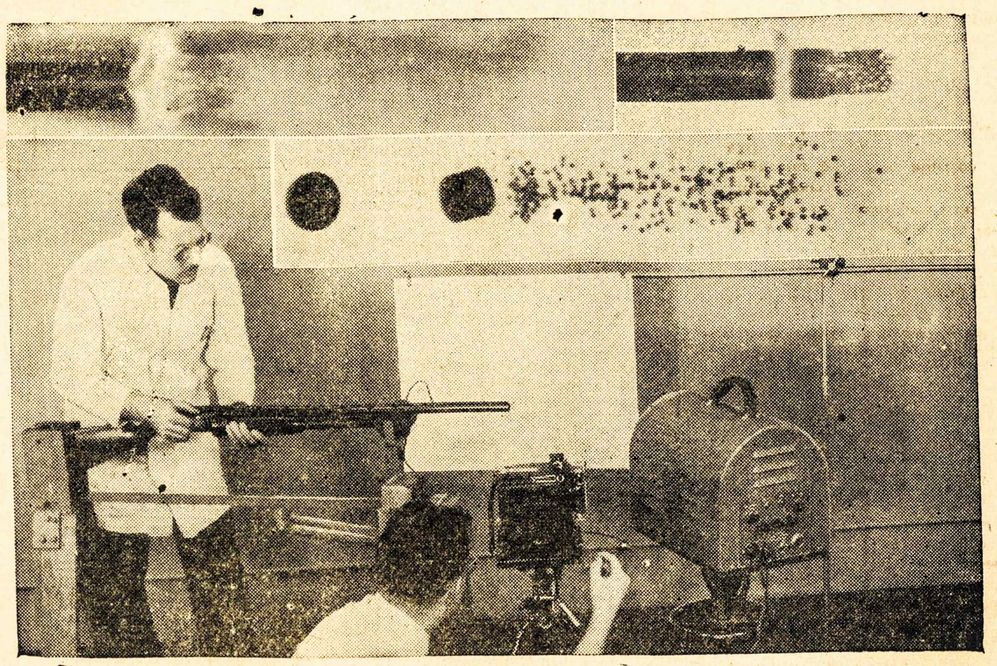

Dabar medžiotojai gales pirktis naujas kulkas kurios daug geresnes, ir su kuriomis bus galima daug geriau pataikinti in zuiki ar in briedi. Czia virszuje, po kairei parodo kaip senoviszkos kulkos iszsiplesddavo ir visa ju jiega arba smarkumas budavo iszeikvotas už tai kad ta kulka per greitai iszsiskiesdavo kai tik palikdavo karabino vamzdi. Po deszine parodo kaip ta nauja kulka iszszoka isz karabino vamzdžio ir eina stacziai in taikoma daigta. Szitie paveikslai buvo nutraukti su labai gera maszina ir už tai galima matyti kaip kulka iszszoka isz karabino vamzdžio ir eina stacziai in taikoma daigta. Szitie paveikslai buvo nutraukti su labai gera maszina ir už tai galima matyti kaip kulka iszszoka isz karabino. Szitokiu kulku siais metais da labai mažai buvo, bet su ateinancziais metais visi medžiojotojai gales szitokias kulkas nusipirkti.

STALINAS SERGA

ISTANBUL, TURKIJA. — Du laikraszcziai Istanbul mieste raszo kad Premieras Josef Stalinas labai serga. Korespondentas laikraszczio Tanin sako kad Stalinas taip pavojingai serga kad visi augszti oficieriai ir politikieriai dabar prie Stalino lovos. Jis sako kad Stalinas nepasveiko pilnai nuo tos ligos ana pavasari, ir net nuo tada jo sveikata eina trepais žemyn.

Laikrasztis Tasvir raszo kad žinios ateina isz Bulgarijos sostines, Sofia kad daktarai sako kad Stalinas pavojingai serga ir mažai yra vilties kad jis pasveiks.

Tikru žiniu da negalima gauti, nes Rusija tokiu žiniu neiszduoda, tai dabar galima sakyti kad czia tik gandai kad Stalinas serga, nes iki patys Sovietai mums pranesz, mes tikrai nežinosime.

PREZIDENTAS ALIEJU VARTOJA

WASHINGTON, D. C. — Washingtone, kur Amerikos Prezidentas gyvena, visi namai yra szildomi su aliejumi. Jau keli metai atgal kai tenai buvo indeti nauji pecziai kurie vartuoja alieju. Kai anglies mainieriai vis straikavo ir nebuvo galima gauti gana angliu, tai Washingtone kur Prezidentas gyvena buvo indeti nauji pecziai del aliejaus. Tas pats ir su beveik visais vieszbucziais (hoteliais) Washingtone; jie visi vartuoja alieju del szilumos ir gasa del kepimo ir virimo.

BIEDNOS KALEDOS

PHILADELPHIA, PA. — Biznieriai jau dabar ima biedavoti ir skustis kad visas ju biznis baisiai nukentejo ir nukentes del szitu straiku. Dauguma žmoniu, kurie nuo pedes iki pedes gyvena netures pinigu del Kaledu, nes kai mainieriai su straikavo tai szimtai tukstancziu kitu darbininku neteko darbo. Prie to prisideda tai kad valdžia dabar uždraude daug daigtu siuntineti per paczta, už tai kad nera gana angliu del traukiniu, ir prie to prisideda kad daug žmoniu negali atvažiuoti in miesta, už tai kad kompanijos sustabde daug traukiniu. Tai visi biznieriai dabar biedavoja, ir jie visi kaltina mainierius už prastas ir biednas Kaledas.

Pirkie U. S. Bonus

Uncle Sam Says

Every day—particularly payday—should be voting day for your personal security. The addition of another U. S. Savings bond to your holdings is a sort of personal election. By buying savings bonds regularly either through the Payroll Savings Plan where you work, or at your bank or postoffice, you are electing a safe investment which will pay you $4 for every $3 in ten years. Buy your extra Bond now.

U. S. Treasury Department

Pirkie U. S. Bonus Sziandien!

Maldu Vainikelis

:: Knygele ::

Knygele, Dabar $1.00
2-7/8 x 4 coliu didumo, 327 Puslapiu; Juodi Apdarai; Aiszkus drukas; smagi

Rodykle:

Bažnytinis metu padalinimas.
Pasnikai.
Kalendorius.
Maldos Rytmetinės.
Vieszpaties malda.
Aniuoliszkas Pasveikinimas.
Apasztalu Sudejimas.
Deszimtis Dievo prisakymu.
Du didžiausi meiles prisakymai.
Aktai Tikejimo, Vilties, Meiles ir Gailesczio.
Maldos vakarines.
Giesme ant pradžios Misziu.
Misziu Maldos.
Psalme 45.
Giesme Szventas Dieve.
Miszparu Maldos.
Maldos pirm Iszpažinties.
Perkratymas sanžines.
Maldos priesz pat Iszpažinti.
Imdamas nuo kunigo iszriszima.
Malda po Iszpažinties.
Litanija apie visus szventus.
Prisitaisymas prie Szv. Komunijos.
Tikejimas in Szv. Sakramenta.
Atsidusejimai prie mieliau. Jezaus.
Malda prie Panos Szvencziausios.
Malda prie Aniuolu ir Szv. Dievo.
Artindamasi prie Szv. Stalo.
Kada kunigas su Szv. Sak. atsisuka.
Paskiaus atiduodamas Dievui garbe kalbek.
Malda Szv. Ignaco.
Malda su visuotiniais atlaidais.
Malda prie Szv. Sakramento po Komunijos.
Garbinimas Szv. Sakramento.
Malda Szv. Tamosziaus.
Malda prie Vieszpaties Jezaus.
Malda prie Panos Szvencziausios.
Malda Szv. Bernardo prie Szv. Panos Marijos.
Ranžanczius prie Szv. Marijos kalbamas.
Litanija prie Szv. Panos Marijos.
Litanija prie Szv. Antano isz Padvos.
Malda prie Szv. Antano.
Misziu Mald. už Duszias mirusiuju.
Litanija Saldžiausio Jezaus vardo.
Maldos po palaiminimo Szv. Sak. Per Procesija.
Giesme ant Procesiju.
Giesme Laba Nakt.
Ministranturas.

Saule, Mahanoy City, Pa.

PENNSYLVANIA POWER & LIGHT COMPANY

REDDY KILOWATT .... Dishpan Magic ....