THE LITHUANIAN SEMI-WEEKLY SAULE (SUN)
PUBLISHED EVERY TUESDAY AND FRIDAY

An American Newspaper published in the Lithuanian Language, that circulates thruout the U. S. A., and Foreign Countries. Founded in 1888. Yearly Subscription: United States, $5.00; ½ Year $3.00; Foreign Countries $6.00. Adver. Rates on Application

SAULE PUBLISHING CO.,
MAHANOY AND A STRS., MAHANOY CITY, PA. U. S. A.

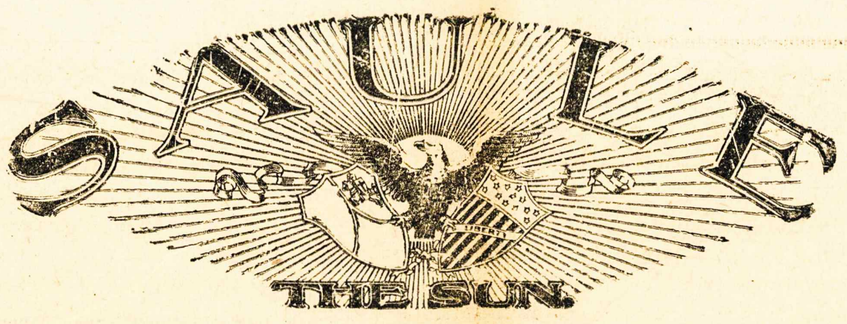

DU-KART SANVAITINIS LAIKRASZTIS "SAULE"
ISZEINA KAS UTARNINKA IR PETNYCZIA

Prenumerata: Suvienytose Valstijose $5 Metams; $3 ½ Metams; Kitose Vieszpatystese $6.00 Metams; $3.50 ½ Metams

Laiszkus ir Pinigus visados siuskite ant szio adreso:

SAULE PUBLISHING CO.,
MAHANOY AND A STRS., MAHANOY CITY, PA. U. S. A.

No. 51 | ENTERED AT THE MAHANOY CITY, PA., POST-OFFICE AS SECOND CLASS MAIL MATTER. | MAHANOY CITY, PA. BIRZELIS, UTARNINKAS 27, 1950 (JUNE, TUESDAY 27, 1950) | V. L. Boczkowski, Editor and Mgr. | 61 METAS

Praszo Taikos; Rusu Propa.

Isz Amerikos

KAPITONAS NUSIŽUDE

Laivyno Kapitonas Gabus Studentas

NEWPORT, R. I. — Jaunas Laivyno Kapitonas, kuris savo profesoriu buvo laikomas kaipo vienas isz gabiausiu studentu Laivyno Kariszkoje Kolegijoje, nusižude save.

Robert Hudson Taylor, keturios deszimts dvieju metu amžiaus Laivyno Kapitono lavonas buvo surastas deszimta valanda vakare. Jis kelias valandas dar pagyveno, bet pasimire vidunaktyje.

Rear Admiral Thomas R. Cooley tos Kariszkos Kolegijos Prezidentas sako kad Kapito-

(Tasa Ant 4 Puslapio)

ŽULIKAS PRISIPAŽINSTA

Nužude Du Darbininku Sznapso Sztore

PHILADELPHIA, PA. — Charles H. Norman, dvideszimts triju metu juodukas, policija sako, prisipažino kad jis apvoge svaiginancziu gerimu valstybini sztora ir nuszove du darbininku ir treczia paszove, sužeide Kovo dvylikta diena.

Policijantai teisme jam parode iszdrukota jo prisipažinima, ir jis, padejes ranka ant Szv. Raszto prisipažino kad jis tuos du darbininku nuszove.

Apart szitu dvieju žmogžudyscziu tas juodukas yra intartas ir kaltinamas už apvogima vyriszku drabužiu sztoro ant 801 South Ulyczios, kur jis apvoge Jules Fertig.

Du juodukai policijantai sugavo ir sueme szita juoduka žmogžudi. Jiedu ji sugavo kai jis apvoge ta vyriszku drabužiu sztora ir rado pas ji revolveri ir szimta septynios deszimts keturis dolerius. Tas vagis prisipažino ne tik prie to sztoro apvogimo, bet ir prie asztuoniu kitu panasziu apvogimu ir prie nužudinimo tu dvieju darbininku valstybiniame sztore.

Jis sako kad jis visus savo pavogtus pinigus praleido ant sznapso, nes jo sanžine jam nedave ramybes.

Philadelphijos policijantai diena ir nakti jieszkojo szito žmogžudžio, jie buvo sueme ir suaresztave daugiau negu tris szimtus intartu žmoniu, bomu, valkatu ir prasikalteliu. Dabar tas žulikas yra suimtas ir suaresztuotas.

MERGAITE NUŽUDYTA

Iszniekanta, Baisiai Sumuszta

BELLAIRE, OHIO. — Graži devyniolikos metu amžiaus mergaite Alma Montag, buvo iszniekinta, baisiai sumuszta, nužudyta ir ant lauko iszmesta.

"Taxi" draiverys, George Doty, trisdeszimts dvieju metu amžiaus, yra intartas ir suaresztuotas.

Ta mergaite su savo drauge Lora Pugla, važiavo namo in jo "taxi" apie puse po vienuolikos nakczia. Draiverys jos drauge pirmiau nuveže namo, ir po tam veže Alma Montag in jos namus.

Ta mergaite niekados nepasisieke savo namu. Policijantai ant rytojaus surado jos iszniekinta ir baisiai suzalota lavona ant lauko.

Suimto draiverio veidas buvo apdraskytas. Isz to policijantai speja kad ta vargsze mergaite isz paskutinuju stengiesi apsiginti nuo jo.

Draiverys policijantams teisinasi kad jis ta mergaite buvo parvežes stacziai in jos namus

(Tasa Ant 4 Puslapio)

TRUMPA AUTOMOBILIU

Nauju Ir Antru Ranku

PHILADELPHIA, PA. — Automobiliu pardavejai sako, kad jie dabar negali gauti tiek automobiliu, kiek jie galetu parduoti.

Žmones dabar perka naujus ir antru ranku automobilius ir, rodos, nepaiso kiek jie kasztuoja.

Dauguma automobiliu pardaveju negali savo kostumeriams prižadeti naujo automobiliaus pirm negu už dvieju ar triju menesiu.

Žmones, kurie nenori laukti

(Tasa Ant 4 Puslapio)

PACZTORIUS NUSISZOVE

READING, PA. — Stanley F. Spatz, trisdeszimts asztuoniu metu amžiaus pacztorius, isz Wyomissing, buvo surastas negyvas savo vasarnamyje.

Per kara pacztorius buvo jurininkas Amerikos Laivyne.

Policijantas Daniel Holtzman isz Westlawn, sako kad tas pacztorius nusiszove save su medžiokles szautuvu.

TEVO DIENA

Atejo Ir Praejo

"Tevo Diena" buvo pramanyta, iszmislinta ir paszirta keturios deszimts metu atgal. Nors mes ir priesz tai, acziu Dievui, turejome tevus.

Dekingos szeimyneles savotiszkai tai "Tevo Diena" apvaikszcziojo.

Po sunkaus visos nedelios darbo, ta diena Tevas anksti atsikele ar dar anksczian buvo prikeltas.

Per pusryczius visa jo mylinti ir mylima szeimynele suteike jam savo dovaneles.

Jo žmona nupirko jam gražia dovanele, už žuria jam bila ateis menesio pabaigoje.

Jo dukrele vakar isz jo gavo deszimtine ir nupirko jam gražia dovanele už penkine.

Jo sunelis nupirko jam gražius ir brangius, spalvotus marszkinius. Jo geras sunelis gerai žino kad tevas tokius spalvotu marszkiniu niekados neneszioja, ir už tai, pirkdamas pats pasimieravo kad jam tiktu, kai tevas juos jam atiduos.

Po pusryczių, visa szeimynele vienbalsiai nutaria kad reikia tinkamai tokias szventes

(Tasa Ant 4 Puslapio)

Kodel Nemarsziavo Ant Berlyno?

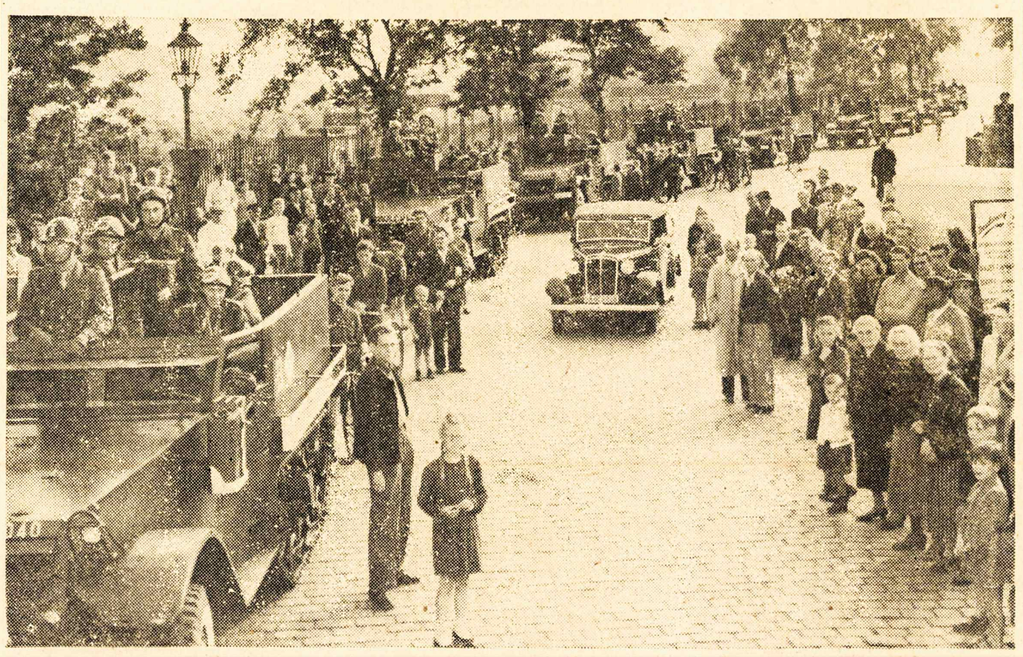

Prancuzu Armijos ginkluoti kareiviai ir apszarvuoti kariszki trokai ir automobiliai pribuvo prie nustatyto rubežiaus, tarp Sovietu ir Prancuzu, ir czia lauke tos taip iszgarsintos Komunistu Vokiecziu parodos skersai szita rubežiu stacziai in Vakaru Berlyna.

Komunistiszkas Jaunimas grasino savo drasa ir savo jiegas visiems parodyti.

Per radijo, laikraszczius ir per prakalbas Komunistu vadai grasino užimti visa Berlyna.

Bet Amerikos, Anglijos ir Prancuzijos kariszki vadai visiems tiems Komunistams ir ju grasinimams turejo tik viena atsakyma: "Jeigu žengsite skersai rubežiu, mes szausime!"

Tai tie Komunistai ta diena sau ramiai ir smutnai pastraksejo, kelias prakalbas savo puseje to rubežiaus pasake ir nutilo.

Visa ju drasa iszgaravo ir ju jiegos niekur nebuvo matyti.

Matyti, Komunistai neiszdryso pasistoto priesz Kapitalistu karabinus.

Bet Komunistai labiau bijojo savo Komunistiszko jaunimo, negu tu Kapitalistiniu karabinu.

Jie bijojo kad dauguma tu jaunu Komunistu, syki perženge skersai ta rubežiu, pasiliktu pas Kapitalistus ir jau in savo "Raudonaji Roju" nebegryžtu.

Kaip tik szitaip keli szimtai tu jaunu Komunistu ir padare. Per ta paroda, per ta triukszma, jie paspruko skersai ta rubežiu in Amerikos puse, ir prasziesi kad Amerikiecziai juos priglaustu ir nesiunstu juos atgal in Rytus.

Eroplanas Dingo; 58 Žmones Žuvo

Karas Korea; Debesiu Pratrukimas, Clarksburg, W. V., 17 Žmones Žuvo, 26 Nesurandami; Robert H. Taylor, Studentas Laivyno Kariszkoje Kolegijoje Nusižude Newport, R. I.

BUVES KAREIVIS SUIMTAS

Gryžo Pas Savo Vokietaite Meiluže

MUNICH, VOK. — Buves kareivis isz Oklahoma, Homer Cook, buvo kariszkos policijos suimtas ir suaresztuotas savo Vokietaites meilužes kambaryje. Jis buvo beveik be sanmones kai policijantai in ta kambari insilauže.

Jo meiluže, dvideszimts vieno meto amžiaus Anna Sporer nebuvo namie kai jis in jos kambari atejo.

Jis isz kalejimo pabego ir bebegdamas, belipdamas per augszta tvora susižeide savo ranka, kurioje jo kraujas buvo užtrucintas. Kai policijantai atejo, jis visai nesiprieszino, bet tuojaus pasidave.

Jis buvo isz vaisko negarbingai pravarytas ir sugražintas in Amerika. Tada jis sugryžo in Vokietija kaipo armijos atstovas ir susijieszkojo savo meiluže. Jis dabar yra kaltinamas už tai kad jis neteisetinai statiesi kaipo Armijos atstovas kad jis apvoge kelis žmones ir kad jis priesz armijos instatymus gryžo in Vokietija.

Jo meiluže, per aszaras armijos atstovams pasake kad ji džiaugiasi kad jis taip pasidare, nes ji sako ji gerai žinojo kad armijos policijantai butu ji ant smert nuszove jeigu jis butu pasiprieszines. Ji sako kad ji vis myli savo drauga Amerikieti Homer Cook ir kad ji lauks kol jis bus paleistas isz kalejimo.

Pirkie U. S. Bonus

PHILADELPHIA, PA. — Komunistai ir ju draugai Amerikoje pradejo nauja savo propaganda vesti.

Jie dabar atsiszaukia in visus Amerikieczius su Taikos ebalsiais.

Jie praszo žmoniu pasiraszyti savo vardus ir pavardes ant tokio Taikos Praszymo. Tame Taikos Praszyme yra szitokie praszymai ir pareikalavimai:

1—Mes reikalaujame, kad ta Atomine Bomba butu uždrausta ir panaikinta.

2—Mes reikalaujame, kad butu sutvertas Tarptautinis Teismas, kuris prižiuretu, kad kiekvienas krasztas szita instatyma užlaikytu.

Komunistai teipgi dalina ir net per paczta dabar siuntineja maža knygele, kurioje jie paaiszkina szita savo nauja Taikos Vaju.

Paskutiname tos knygeles puslapyje yra iszdrukuota:

Asz noriu insiraszyti in Taikos Vaju.

Prisiuskite man "Taikos Praszymo" blanku, rasztu.

(Tasa Ant 4 Puslapio)

MILWAUKEE, WISC. — Didis, Northwest Airlines DC-4 eroplanas, su penkios deszimts asztuoniais žmonemis, dingo Michigan ežero bangose per didele audra.

Eroplanai ir laivai per isztisa diena ir kiaura nakti jo jieszkojo ir nebuvo dar surade kai mes pradejome szitas žinias spausdinti. Szitas didis, keturiu inžinu eroplanas skrido isz New York in Minneapolis ir dingo

(Tasa Ant 4 Puslapio)

Kas Girdet

Bagoti mirszta be draugu, galingi yra greitai užmirszti; tik keleta isz szimtu tukstancziu yra atsimenami iki ju paminklai ant kapiniu sutruksta.

——::——

Jeigu gali pasirinkti karo lauka, tai jau didesne puse to karo yra laimeta.

——::——

Daktarai dabar per daug ima už tas naujas liekarstas, ''Penicillin.'' Jie ima net deszimts doleriu už keleta centu vertes to ''Penicillin.''

——::——

Darbininku unijos rengiasi szi rudeni pareikalauti trisdeszimts penkiu valandu darbo sanvaite, bet reikalaus kad jiems butu užmokama už keturios deszimts valandu. Darbininku unijos sako, kad szitaip reikia daryti, kad daugiau darbininku galetu dirbti.

——::——

Amerikiecziai dabar nežino ka tiketi ir ka sakyti. Szeszi isz deszimts tiki kad karas yra neiszvengiamas, ir kad mes ne už ilgo jau vel stosime in kara!

——::——

Trumanas sako kad mes dabar jau labai arti pastovios Taikos ir kad karo nebus. Bet Sekretorius Achesonas perspeja kad karo pavojus visiems mums dabar gresia!

——::——

Amerikos valdžia jau prisipažinsta, kad Kiniecziu vadas Chiang Kai-shekas neiszsilaikys ant Formosa Salos, ir jau prisipažinsta kad ta sala papuls in Komunistu rankas. Amerikos laivynas rengiasi daug Kiniecziu iszveszti isz tos salos. Amerikos Karo Sztabas rengiasi aprupinti daug tokiu Kiniecziu pabegeliu Philippinu Salose.

——::——

Karo Sztabas sako kad Kongresas tures Lakunu Sztabui pareikalauti penkis ar deszimts bilijonu doleriu ateinancziais metais, jeigu Lakunu jiegos bus tokios, kokiu dabar reikia.

——::——

Komunistai stipreja in Indo-Kinija ir dabar jau su dideliomis armotais ir geriausiais karabinais ta kara tenai veda.

——::——

Nors Kongresmonai ir kiti didžiunai Amerikos Sztabo nariai ar draugai piktai puolasi ant Senatoriaus McCarthy ir vadina ji melagiu, bet Amerikos FBI policija parodo, kad Senatorius McCarthy nera isz pirszto iszlaužes savo intarinejimus ir kaltinimus apie iszdavikus ir Komunistus augsztose Amerikos valdžios vietose.

——::——

Nors rytines Berlyno puses Komunistai nutupe ir nors jiems ragai buvo aplaužyti, bet czia klausimas dar neiszrisztas. Sovietai per Vokietijos Komunistus vis pulsis ir vis kabinsis prie Vakariniu tautu, ir taip elgsis Berlyne, kaip tie Sovietai nedrystu pasielgti Rusijoje, kad karas neiszkiltu.

——::——

Jeigu Komunistai nori Formosa Sala paimti, jie turi pasiskubinti, nes už szesziu sanvaicziu czia jau bus baisios audros ant mariu, per kurias jokis laivas negali priplaukti prie tos salos.

——::——

Amerikos vyriausias valdiszkas advokatas, J. Howard McGrath vis sako ir gina kad Amerikos valdžioje nera nei vieno Komunisto. Jis kaip tas gaidys, užsimerkes kakarukuoja ir drasiai gieda. Keli Senatoriai rengiasi jam kaili gerai iszpilti, pirm negu Kongresas baigs savo posedžius.

——::——

Ateinancziais metais Tautu Sanjunga laikys savo posedžius Paryžiuje. Mažai kam dabar jau rupi kur tie posedžiai bus laikomi, nes retas kuris dabar tikisi kad kas gero izeis isz tos Tautu Sanjungos.

——::——

Žydai savo naujame kraszte, Israelyje vis žiauriai ir nežmoniszkai pasielgia su Arabais. Arabu valdžia jau kelis sykius perspejo tuos Žydus ir Tautu Sanjungai dave žinoti kad jeigu Žydai nesiliaus taip Arabus nežmoniszkai kankine, tai Arabai savotiszkai jiems atkerszins.

——::——

Komunistai jau vel stengiasi susivienyti ir savo jiegas parodyti Graikijoje.

——::——

Japonu Komunistu vadas Tokuda dingo isz Japonijos. Laikrasztininkai speja kad jis nubego in Maskva pasitarti ir naujus insakymus gauti.

——::——

Bulgarai turi apie keturis szimtus Komunistu sznipu Viennos mieste.

LIETUVISZKAS

SAPNORIUS

Su 283 Paveikslais

160 Puslapiu

8 col. ilgio, 5½ col. ploczio

Iszaiszkina sapna ir kas ateiteje stosis. Su priedu planatu ir visokiu burtu. Knyga in minksztos popieros virszeliuose. :: ::

Tiktai, . . . $1.00

Pinigai reikia siusti su užsakymu:

Saule Publishing Co., Mahanoy City, Pa., U.S.A.

Pypkes Dumai

Man Myleti Amžinai

Kai diena praslinksta
Ir saulute nnsileidžia
In mares;
Asz meldžiuos kad žvaigždes
Tavo laivui kelia szviestu,
Ir sugražintu tave man.
Meldžiuos kad vejas pustu
Tavo laivo buoreles;
Kad bangos sudarytu
Paduszka tavo galvelei;
Kad tau butu szilta, minksztas ir ramu.
Kad visos žvaigždes kelia jau nuszviestu,
Ir kad tas menulis tave kviestu
In ta uosta mudvieju sugryszti;
Kad svajonemis galetume pasidalyti;
Kur mudvieju kelione baigiasi,
Ir sapnai, svajones spiecziasi.
Asz meldžiuos kad tie menulio spinduliai
Tave surastu, pabucziuotu maloniai,
Ir sugražintu man myleti amžinai!

Naujas Lietuviu Transportas

NEW YORK, N. Y. — Nedelioje, Birželio 25-ta diena, laivu ''General Heintzelman'' in New Yorka atvyko szie Lietuviai Tremtiniai:

Adomaitis: Magdalena, Worcester, Mass. — Andriulis: Vytautas, Chicago, Ill. — Alekna: Jokubas ir Bronislava, Omaha, Nebr. — Badauskas: Jonas, Athol, Mass. — Cziplys: Antanas, Easton, Pa. — Dacys: Antanas, Chicago 8, Ill. — Gražulis: Pijus, Worcester, Mass. — Jankauskas: Aleksas, Felicija, Aleksas, Romaldas ir Vytautas, Fairfield, Mont. — Juodiszius: Marele ir Vytautas, Chicago, Ill. — Kielius: Gediminas, Chicago, Ill. — Kiulys: Jieva ir Martinas, Chicago, Ill. — Kontrauskas: Stasys ir Zuzanna, Omaha, Nebr. — Kvasauskas: Jonas ir Magde, Antioch, Ill. Kripaitis: Stasys ir Julia, Chicago 16, Ill. — Lengvinas: Jonas, Chicago 15, Ill. — Leonaviczius: Jonas ir Sofija, Worcester, Mass. — Macziukaite: Ida, So. Boston, Mass. — Markeviczius: Vytautas, Aldona, Gediminas ir Algirdas, E. Chicago, Ind. — Matuleviczius: Petras, Antioch, Ill. — Maziliauskas: Stasys ir Jadviga, Dorchester, Mass. — Merceviczieue: Terese, Philadelphia 23, Pa. Mikalauskas: Petras, Omaha, Nebr. — Oleskeviczius: Bernardas ir Rita, Chicago 47, Ill. — Paceviczieue: Monika, Chittenden City, Vt. — Petrauskas: Stasys, Detroit 11, Mich. — Petraviczius: Leonas, Detroit 1, Mich. — Pilipavicziute: Rita M., Omaha, Nebr. — Puodžiunas: Petras, Ona, Laima, Mirdza, Sigitas ir Zidonija, Eddystone, Pa. — Sabalys: Algirdas Stamford, Conn. — Sakalauskas: Karolina: Portage, Pa. — Surdukeviczius: Matas, Ona, Rimgaila, Vitalija ir Jonas Brooklyn 27, N. Y. — Tekorius: Jurgis P., Zofija, Algimantas, Idilija Z., Ona-Aditha, Antanas A., Indianapolis, Ind.—Tonski: Janina ir Pawel, Cottage, N. Y. — Vec-Žemelis: Kristopas, Ida ir Eleonora, Newark 5, N. J. — Vysniauskas: Alfonsas, Rochester 11, N. Y. — Žilius: Velys, New York, N. Y. — Zubryte: Amelija, Munhall, Pa. — Pa. — Izokaityte: Ona, Orland Park, Ill. — Izokaityte: Marija Orland Park, Ill. — Latonas: Marija, Chicago, Ill. — Liozeris: Mikas, Elze, Gertrude ir Jonas, Westville, Ind.—Vasiliaus kaite: Agota, Chicago 32, Ill.

—BALF Imigracijos Kom.

NEW YORK, N. Y. — Panedelyje, Birželio 26-ta diena, laivu 'General Blatchford' in New Yorka atvyko szie Lietuviai Tremitniai:

Alasauskas: Benediktas, Elizabeth, N. J. —Balsys: Jonas, Antonina, Juozas ir Stase, Detroit 1, Mich. — Baltuonis: Stase ir Antanas, Chicago 16, Ill. — Barentas: Ottonas, Rasa ir Judita Brooklyn, N. Y.—Buciulis: Vale, Osvaldas-V., Baltimore, Md. — Butrimaitis: Jadviga ir Irene, Gardner, Mass. — Chmieliauskas: Alma, Detroit, Mich. — Dauksziene: Stanislava, Elizabeth, N. J. — Gaizauskas: Pranas, Cleveland, O. — Gylys: Irvis, Chicago, Ill. — Jezukaitis: Antanas, Marijona, Eimutis ir Antonina, Waterbury, Conn. — Juozupaitis: Mikas, Elze, Juris, Mikas, Morta ir Jadvinas, Maspeth, N. Y. — Juszka: Petras, Paterson, N. J. — Kalaszinskas: Vytautas ir Klara, Hillside N. J. — Kalvaitis: Juozas ir Augustina, Chicago, Ill. — Keiteris: Marie, Detroit, Mich. — Klineika: Vincas, Else ir Maryte, Irvington, N. J. — Kotovas: Ilija, Jadviga ir Ilijus, Elizabeth, N. J. — Kukta: Petras, Omaha, Nebr. — Kunigiszkis: Antanas, Chicago, Ill. —Lapinskas: Juozas, Elena, Nijole ir Juozas, Brockton, Mass.—Motiejaitis: Jule ir Augusta, Collinsville, Ill. — Navickas: Bernardas, Detroit 10, Mich. — Orentas: Alfonsas, Konstancija ir Dalia, Chicago, Ill. — Oliszauskaite: Ona, Watervliet, N. Y. — Owszernik: Viktor ir Salomeja, Chicago, Ill. — Petraska: Edvard, Medford, Minn.—Plausinaitis: Antanas, Chicago 38 Ill. — Ramanauskas: Zigmas, Chicaga, Ill. — Ramonis: Olga-Eleonora ir Arvydas, East St. Louis, Ill. — Razaitis: Pijus, Detroit 9, Mich. — Rauba: Jonas ir Ona, Brooklyn, N. Y. — Sakalauskas: Bronius, Gertruda ir Algirdas ir Violeta, Detroit 1, Mich. — Skabeika: Brone, Chicago 28, Ill. — Simanauskas: Stasys, Detroit, Mich.— Staneeviczius: Anatolijus, Chicago, 28, Ill. — Traskauskas: Juozas ir Ursule, So. Portland, Maine. — Urbonas, Vytautas, So. Boston 27, Mass.—Vanagaitte: Gene, Kenosha, Wisc.

—BALF Imigracijos Kom.

TINGINYSTES PASEKMES

Senesniuose amžiuose aukstesniosiose Prancuzu mokyklose tarpe studentu buvo paprotys vartoti Lotynu kalba.

Syki in viena mokykla, instojo trys broliai, kurie, be priverstinojo mokslo, kitoko mokintis labai tingejo. Del to, sunku jiems buvo iszmokti Lotynu kalbos. Ilgai kentejo kitu studentu pajuokima, del tos priežasties niekumet su jais ir nekalbedavo. Bet ir ulyczioje, ir sziaip jau vietose, labai buvo priimta studentams kalbeti Lotynu kalba. Kad iszvengus kitu studentu paszaipos, jie greit pradejo mokintis Lotyniszkai kalbeti. Vienas pirmiausia iszmoko sziuos tris žodžius: ''Nos tres fratres'' (mes trys broliai), kitas, kuriam tankiai reikdava eiti krautuven visko pirkti, iszmoko sziuos žodžius: '' pro bursa, et pecunia'' (už masznele ir pinigus); treczias-gi iszmoko sziuos žodžius: ''dignum et justum est'' (vertai ir teisingai).

Syki visi trys iszejo pasivaikszcziotu. Eidami ulyczia pamate užmuszta žmogu, prieje prie užmusztojo pradejo žiurineti. Tuo tarpu priejo policmonas ir, pamates užmuszta žmogu, paklause studentu, kas ji užmusze?

— Nos tres fratres,—atsake vienas.

— Su aszaromis nieko neiszpraszysi, jeigu kumszte nepanaudosi.

— Moteres didesni dali gyvenimo praleis prie veidrolo, o pabuvusiuose metuosia ant papuoszto lango.

:: PAŽINO ::

(Tasa Nuo 3 Puslapio)

no, niekas nežinojo, niekas ir nesirupino, bile tik skambejo, nuolatos be pertraukio skambejo, nuolatos be pertraukio skambejo. Visi prie to priprato, rodos, kad taip ir reiketu, kad szitas muras turi tokia ypatybe. Rodos jis be skambinimo nebutu toks, koks dabar yra.

Labai visus stebino szioks ypatingumas prie szito namo buvo malonu, jauku, kiekvienas norejo eiti pasivaikszczioti tik in ta gatve; kad girdejus stebetinaja muzika nenuilstamojo muzikanto. Vakarais, nuo pat saules užtekejimo iki velybu sutemu, vis matesi gatveje žmoniu, tai szen, tai ten slenkancziu, iszleto iszpalengvo.

Vaiksztinejo klausesi. Nors nieko nesuprato, bet visi jaute, kad sziuose disonansuose yra siela, žmogaus genijaus siela.

Ir slinko taip laikas, rodos naujo neatneszdamas, bet gyvenimas nuolatos mainesi. Nesimaine tik kambarys ir jojo gyventojai. Kartais atvažiuodavo tylus automobilius, iszlipdavo juodomis gelumbemis pasipuosze ponai, ineidavo in kambari ir po valandžuikes gryže, sesdavo ir pranykdavo gatvese. Niekas nežinodavo kas ir ko czia važineja, niekam ir neateidavo galvon pasiindomauti.

Viena syki miesto sargas prasitare mates, isz kambario iszeinanti jauna vyra, juodais rubais užsivilkusi. Plaukai jo buve illgi, invairiais zigzagais susimete, net peczius sieke. Veidas atrodes baltas, daugiau liudnas negu linksmas. Kojas avejes drabužiniais czebateliais. Pavaikszcziojes, po soda pabegiojes ir vel sugryžes in kambari. Kita syki vel mates, kaip tas pats vyras drauge su kitais skrybeluocziais insedes in automobiliu ir drauge nuvažiaves. Kur nuvažiavo, kada gryžo niekam neindomu.

Vienok ne be nusistebejimo buve, kaip patyres, kad jaunasis vyras kiekviena nakti priesz auszra apleidžias miesta ir gryžtas tuojau po saules užtekejimo. Taip jis darydavo visados: pirma ir dabar. Kur jis važiuodavo, niekas nežinojo, tik vietiniai ir apylinkiniai gyventojai, tuom laiku, girdedave dviratinio motoro czeksejima, kuris dingdaves tolybeje. Nepraleisdaves paslaptingas keleivis ne vienos nakties, kada tik budaves gražus oras. Audros nemego. Niekas jo tada negirdedavo.

Vienok kas buvo tas paslapties kauke? Kas buvo tas vienumas ir muzikos sunus? Kas ir ko važinedavo rytmecziais?

— Gi ne kas kitas, kaip Vytas! Ta ryta, kada jis vienas iszejo stotin, jis pradejo savo kelione, kurios ne sziandien nebuvo baiges. Taip skaudžiai gyvenimo iszjuoktas, buities apviltas, nebegalejo žmoniu gyvenimo bemiegti. Atsiskyre nuo pasaulio atsiverdamas priesz save sielos didybe, tokiu, melodingu disonansu pasauli. Skambino dienomis ir naktimis ir vis turejo ko skambinti. Vis rodesi da tik inžanga in gilybes užgautojo jausmo, in sielos platybes.

—BUS DAUGIAU—

KATALOGAS KNYGU

Visi pirmieji Katalogai dabar yra negeri. Szis Katalogas užima visu anu vieta, todel užsisakykite knygas isz szito Katalogo.

ISTORIJOS, PASAKOS, APYSAKOS, IR T. T.

No. 127 Trys istorijos apie Dukte Pustyniu, Peleniute ir Du Brolius. 60 pus. 15c.

No. 128 Dvi istorijos apie Valdimieras ir apie Bedali. 44 puslapiu. 15c.

No. 132 Trys istorijos apie Anglorius isz Valenczijos, Koke, Luoszis, Viena motina, Vaikucziu plepejimas. 62 pus. 15c.

žnas daigtas turi savo vieta, Ka pasake katras pacziuotas. 76 puslapiu. 20c.

No. 133 Dvi istorijos apie Neužmokamas žiedas, ir apie Druta Alsni. 62 puslapiu. 15c

No. 134 Dvi istorijos apie Baisi Žudinsta, apie Urlika Razbaininka. 43 puslapiu. 15c.

No. 138, Keturios istorijos: Irlanda, Robertas Velnias, Medejus, Kaip Kuzma Skripkorius likos turtingu ponu, 78 puslapiu. 25c.

No. 141 Keturios istorijos apie Kalvi Paszku, Atsitikimas senam dvare, Geležinis vyras, Smakas ir Nikitas. 61 pus. 15c.

No. 101 Kapitonas Velnias. Puikus apraszymas, didele knyga, 404 puslapiu. 50c.

No. 140 Keturios istorijos apie Maža katiluka, Lietuvos skausmai, Mocziutes pasakojimi, Eiles, Vargdienis, Pirmutine szalna. 64 pus. 20c.

No. 142 Trys istorijos apie Paveikslas gyvenimo, Nuopolei Mateuszo Jerubausko, Osieczna. 40 puslapiu. 15c.

No. 144 Penkios istorijos apie Ranka apveizdos, Nedaejusia žudinsta, Paskutine vale motinos, Pakutninkas, Ar paszaukt teva zokoninka Bernadina. 61 puslapiu. 15c.

No. 145 Trys istorijos apie Velniszkas malunas, Kaip studentas lojo o maluninkas pabego, Stebuklinga puoda, Dainele. 47 puslapiu. 15c.

No. 146 Dvi istorijos apie Auka Nihilistu, Stebuklas kuczios nakti. 61 puslapiu. 15c.

No. 148 Dvi istorijos apie Jona ir Alena, Pavojinga klaida. 45 puslapiu. 15c.

No. 150 Keturios istorijos apie Dukte akmenoriaus, Klara, Nusprestasis, Ant kiek užlaiko moteres paslapti. 61 pus. 15c.

No. 151 Penkios istorijos apie Vaitas Szvilpikas, Pas merga, Gražios akys, Tamas, Vargdienis Jonukas karalium. 61 puslapiu. 15c.

No. 152 Trys istorijos apie Kajimas, Drutas Petras, Nuogalis. 62 puslapiu. 15c.

No. 153 Trys istorijos apie Gailuti, Du broliai, Majoro dukte. 62 puslapiu. 15c.

No. 155 Szakinis . Nedoras Žydas ir Du Draugai. 136 puslapiu 25c.

No. 160 Keturiolika istoriju apie Po laikui, Onytes laime, Per neatsarguma in balta vergija, Pusiaugavenis, Vieszpats Jezus ir miszke medžiai, Žvake, Del pirsztiniu, Apie mirima, saule, menesi, žvaigždes ir kitus dangiszkus kunus, Meszla-vežis, Grapas apie Egli, Aržiuolas ir Uosis, Budyne, Puiki pasiskaitymui knygute. 100 puslapiu. 25c.

No. 162 Trys istorijos apie Baisi naktis, Dzuoko pasaka, Protas ant proto, Keleta trumpu pasiskaitymu. 22 pus. 10c.

Nevalioje pas Maurus, Vieszkelio Duobes, Karalaitis Žmogus. 121 puslapiu. 25c.

No. 166 Trys istorijos apie Sunus Malkiaus, Iszklausyta malda vargszo, Geras Medejus. 15c

No. 172 Dvi istorijos apie Dukte Mariu, Sruolis isz Lietuvos. 68 puslapiu. 15c.

No. 173 Trys istorijos apie Talmudo paslaptys, Du Mokiniu, Kam iszdavineti pinigus. 45 puslapiu. 15c.

No. 175 Pasiskaitymo knygele, Kuczios Žemaites vaizdelis, Gudras Piemenlis, Isz ko susidare Anglis (su paveikslais), Kaimiecziu Aimanavymai, Eiles, Kokais budais apgavikai apgauna žmonis, Prietarai ir Burtai, Keleta Juoku ir Paveikslai. 15c.

No. 176 A-Be-Cela arba pradžia skaitymo ir raszymo, del Lietuviszku vaiku. 25c.

No. 176½ Trys Istorijos apie Irlanda, Robertas Velnias ir Medejus. 78 pus. 20c.

No. 194 Trumpas Katekizmas pagal iszguldima Kun. Piliauskio, su nekurais naudingais padejimais. 25c.

No. 196 Stacijos arba Kalvarija Viesz. Jezuso Kristuso 10c.

No. 197 Graudus Verksmai arba Pasibudinimas prie Apmislinimo Kanczios Viesz. Musu Jezuso Kristuso. Knygute reikalinga ant Gavenios. Pagal senoviszka buda 10c., pagal nauja buda 25c.

No. 198 Gromata arba Muka musu Iszganytojaus Jezuso Kristuso, peraszyta isz gromatos rastos grabe musu iszganytojaus Jeruzolime. 10c.

No. 200 Eustakijuszas. Istorija isz pirmutiniu amžiu krikszczionybes. 128 puslapiu. 35c.

No. 201 Istorija apie Amžina Žyda. Jo kelione po svieta ir liudymas, apie Jezu Kristu. 20c.

Kitokios Knygos

No. 178 Tikrausias Kabalas arba atidengimas paslapcziu ateites su pagelba kazirom. 10c.

No. 180 Kvitu knygut draugystems, del iszmokejimo pinigu ligoniams. 25c.

No. 181 Kvitu knygute draugystems, del kasieriaus nuo sudetu pinigu ant susirinkimu. 25c.

No. 202 Novena, Stebuklingo Medaliko Dievo Motinos Garbei. 10c.

No. 203 Knygute, Tretininkiu Seraphiszkas Officium. 10c

No. 205 Sieniniai Kalendoriai, ant 1950 m., 15 coliu ploczio per 23¾ coliu ilgio. Po 35c., arba 4 už $1.00.

Kaip Užsisakyti Knygas:

Užsisakant knygas isz szio katalogo, reikia pamineti tik numeri knygos. Pinigus siuskite per paczto Postal Note, Money-Order arba Express Money-Orderi, o jeigu norite pinigais siusti, tai reikia užregistruoti laiszka su pinigais.

☞ Nepamirszkite dadeti 10¢ ekstra del prisiuntimo kasztu.

Visi Money Orderei ir pinigai, o ir visi laiszkai visada turi buti siusti vien tik ant szio adreso:

SAULE PUBLISHING CO., Mahanoy City, Pa., - U. S. A.

PAŽINO

(Tasa)

Sunki buvo Vytui kelione. vienok da sunkesnsi atminimas slege jo jausmus. Akyse, lyg tiktai sutikdavo blakstienas uždengdamas dienos szviesa, tuojau raibuliavo Emilijos veido siluetas. Akyse skambejo josios malonus balselis atverdamas didžiausius plotus prabegusios jaunystes.

Kartais pats savimi netikedamas abejodavo ar tai isztiesu butu ja sutikes. Jo szirdis buvo tvirtai insitikinusi, kad jis tik sapnais tegali pasiekti net to kraszto, kur ji gyvena. — Ak tai buvo laikai. Jaunyste, jaunyste! Viskas buvo virte užburta szalimi, kuri lyg szeszelis praslinko ir dingo praeities sutemose. Vyto samone gyvai jaute Emilijos szirdies szviesa, jaute prabegusiu butybe. Nuolatos nuniuodamas savo liudna dainele, kartodavo lupos minejo Emilijos varda.

Dienos nesuskaitomais žingsniais nyko skesdamos svetimoj padangej. Slinko sanvaites, menesiai, praslinko vasara, ruduo žiema! Vyto gyvenimas nepakitejo. Aukszti miesto murai ir nuolatinis užimas, nesze jo sielon neramumo gaivalu. Troszko tylos, lauke tyro miszko oro laksztutes giesmiu.

Lekcijos ir lekcijos, nuolatine praktika, rateliai literatura sunaikindavo visa laika neleisdami ramiai atsikvepti. Delto mokslas gerai sekesi pranaszaudamas gražia ateiti. Draugai kartais pastebedavo, kad isz Vyto iszeis didis žmogus.

Tiesa, Vyts neamego bastytis po kinematografus, nemego szokiu, nei taip kokiu pasilinksminimu. Kartais nueidavo in meno koncertus, kur perstatoma gyvenimo gelme. Pats gyvenimas ir jo drama.

Taip praslinko keli metai. Nesustabdomomis versmemis atejo naujo pavasario buitis. Žiemos galybe supleszkejo. Gyvenimas atgijo lygiai mieste, sodžiuose ir kalnuose. Baigesi sunkus mokslo metai, ir Vytui. Rupinosi. Veidas iszbalo. Nuolatos užsimanstes rengesi sutikti taip svarbia jo gyvenimui valanda. Nuolatiniu darbu ir užsiemimo spiriamas truputeli buvo ir tevynes kraszta pamirszes. In savo laiszkus nesulaukdamas atakymo, liovesi raszes. Nuolatos didesni jaute nerymavima.

Ana galo baigesi kvotimu isz killmes, studentai rengesi skirstytis. Universitetas užsidare atostogomis.

Vytas sziais metais mokslus baige, bet kažko szirdis netrauke in tevyne. Gaves universiteto atskaita, diploma da neskubejo gryžti.

Daug jis dabar buvo iszsimaines. Ilgi garbiniuoti plaukai invairiais žigzagais susimete, veidas balta, akys indiebtos in koki nors taszka, ilgas valandas iszrymodavo.

Muzika ir vienuma, buvo jo megiamiausias sziu dienu užsiemimas. Dažniausiai ji užtikdavai nuliudusi negu linksma. Paklaustas, trumpai atsakydavo rodos nemokedamas su žmogumi tinkamai pakalbeti. Nebuvo jis toks nekalbis, kaip daugima mane, tik nemego bereikalo žodžiu žarstyai.

Prisirenge, susitvarke daiktus, atsisveikino su szeimininkais ir draugu lydimas iszejo in stoti.

❖ ❖ ❖

Buvo jau sutemusi, kad Vytas pasieke namus. Sziltas lietus sznabždejo jaunose medžiu lapeliuose pranaszaudamas gražu pavasari. Vejas sukuriu verpetais suko aplink važiuojanczius miglos szeszelius. Bet vežimas indriekintame vieszkely miloniai bildejo. Žirgu pasagos kartkartemis užsigaudamos in akmenu inžiebdavo virtine kibirkszcziu.

Invažiavus in namus Vyto szirdis pradejo smarkiau plakti, krutine žymiai kilnojosi, kilo nujautimas.

Vakariene valgydamas ne su kuom nekalbejo, nes neturejo žmoniu kurie jo lauktu. Pavalgius szeimininkas papasakojo kas pas kaimynus girdisi ir t. p. Viso to klausydamas Vytas jaute nepaprasta malonuma. Mate, kad jau žmones visai kitaip gyvena, negu pirma. Tautinis susipratimas inauges iki virszuniu, o politika giliai insiskverbusi. Mokyklu skaiczius nesulyginamai priauges. Jaunimas visai nepažystamas, apszviestas, prasilavines. Vytas tai girdedamas lengviau atsiduso.

Ant galo szeimininkas, jojo isztikimas nuomininkas žmogus geras Vyta dikcziai pameges, nes aiszkiai numate, kad Vytas pats savo žemes nedirbs ir kitiems neisznuomuos, pakrapszte papeisoki ir tvircziau pypkes užtraukes pratare:

— Turbut ponas Vytas greitai gryžti, nes ar nenusibos czia gyventi, tarp musu tamsiu žmoniu?

— Delko apie tai klausi, letai atsiliepe Vytas, ar manai, kad asz žeme isz taves atimsiu ne, gyvenk, esi geras mano prietelis.

— Matai, Vytai, asz Tave gerai pažystu, nes juk kaipo savo vaiku rupindavaus, kad pas mane budavai; kad kitur t. y. pas Krikszcziunus, tai jie rupindavosi. Asz manau nusibos vienam.

— Delko vienam? Netiketai pertrauke Vytas, nes kusztelejo szirdin, kad senis nori ka nors apie Emilija pasakyti; dabar net pats gailejosi jo kalba pertraukes.

— Matai suneli, daug atmainu pas mus invyko. Dokszu Jonas vede, Emilija Krikcziunaite pernai žiema isztekejo, Senis Jurkus mire, na mes senai, juk nesvarbu, kad kuris numirsztame, bet jaunimas su kuriais augai, bemaž visas iszblaszkytas. Vieni kariuomeneje, kiti taip kur gyvenimo nustumti.

Szia Vytui buvo didžiausias smugis. Jis nežinojo kas daryti. Pasaulis pasirode tuszczias, tuszczias. Nieko rodos jame nera už mirti geresnio. O skausmas taip sureme sielos gelme, kad tiesa sakant sunku buvo tokia liudna valanda perneszti.

Paskutines spekas surinkes paklause:

— Emilija isztekejo?!

— Taip, taip pernai žiema Krikszcziunaite isztekejo.

— Už ko? Tik tik sulengdamas beakmenejanczias lupas, nuliudusiu ar greicziau labai iszvargusiu balsu keldamosi isz kedes pratare Vytas.

— E, ponaiti, isz kur asz czia gerai žinosiu. Sako pasitaikes kažkoks ponas isz dvaro visados su tevu Lenkiszkai kalbedaves, mat patiko ir apžanindino. Juk czia tevo, ne vaiku valia.

— Tevo, tevo, o tamsybe! Su. pikcziu pamane Vytas. Jiems tai už skatika galima parduoti žmogaus gyvenimas ir užtraukt prakeikimas net ant ateinancziu kartu.

Visa skausma slepdamas, pasiprasze nakvynes, sakydamosi esas labai keliones iszvargintas. Szeimyninkiai paklojus patala Vytas atgule niekaip negaledamas užmirszti senio žodžiu. Ausyse taip ir skambejo: isztekejo už dvarponio, Lenko. Akyse raibuliavo Emilijos szeszelis, tylus veido siluetai. Vaidentuvej pynesi praeitis. Prisimine netiketas susitikimas stoty.

Vienas po kito žavus paveikslai sielos gilybeje auszo laimes nusiszypsojimais. Laimingosios valandeles viliote viliojo. Troszko nuskristi tenai in jaunystes szalele ir drauge su Miliute, nors viena minutele pabuti. Nors vienu jos nusiszypsojimu pasidžiaugtu. Atsipraszytu. Apkabino Vytas pagalve. Niekas jam nebuvo miela, niekas nebeviliojo nuskriaustos szirdies. Akys, nuovargio kankinamos, užsimerke. Smegenys uže. Lupos szypsedamos Emilijos varda iszbalo, iszbalo!

Ne viena aszara nuriedejo per, sapnais viliojama, veida, ne vienas nusiszypsojimas pakilo nuo iszvargusiu blakstienu. Tai miela, malonu, tai svetima, svetima, liudna!

❖ ❖ ❖

Vytas kelias dienas pavieszejes, viska nuo dugniai isztyres, aplankes savo geruosius kaimynus, dingo! Niekas jo sziame kraszte daugiau nebemate, niekas niekame nebesutiko.

Ta ryta, kada Vytas pasiemes maža ryszuleli, pesczias iszejo is stoti, niekas jo einant nemate, tik piemens pasakojo apie koki tai nepažystama. Pasaka, žinoma, pasilieka pasaka, vienok kartais ir plepalai yra svarbus. Kad viena vakara pargines dvaro kerdžius papasakojo apie nepažystama praszaleivi, poni J. kažko parauado, užsimanste, lyg susigedo, lyg kas tai nesuprantamesnio invyko. Delko, niekas nežinojo. Vienok kam rupes, niekam ir nerupejo.

Antra diena pietu laike poni J. pasikviete piemeni ir smulkiai jo iszklausinejo: Kaip nepažinstamasis atrode, kur ejo, ka neszesi, kaip buvo užsivilkes ir t. p. Piemeniui viska smulkiai nupasakojus Emilijai dilktelejo szirdin, kad tai buvo Vytas.

Niekam nieko nesakiusi sumane dalyka arcziaus isztirti. Iszradusi reikala pasiunte kerdžiu pas Vyto ukes nuomininka insakydama pasiteirauti ir apie pati Vyta. Kerdžius savo užduoti atliko. Nuomininkas paprates visada Vyta girti, pa pasakojo jo parvažiavima ir iszleistuves. Kaip pirmos buvusios linksmos, antrosios liudnos.

Kerdžius viska iszpasakojo p. J., sumiszo, nežinodama kas daryti. Pradejo viskas nebtikti, nebemalonus pasidare baliai nebemielas lepus gyvenimas.

Emilija pradejo gailotis to kejusi. Vyras ir dvariszkiai atrode svetimi. Niekas isz jos pažystamuju neatlanko, visi pamirszo. Sako, nemums lygi, dvarininke. Emilijos szirdis buvo taip artima Lietuvaitems buvusioms draugems, kad dabar pasijaute nelaimingiausia, kaip jos, paniekos žodžiais, iszskyre ja isz savo tarpo.

Vytas dabar rodesi gražus, szviesus, skaistus, mielas, mielas. Tik jos sieloje iszaugo žaizda, sulaužytas žodis! Juk visada jis mane mylejo, o asz pamyniau pati save perdaviau savo sielos ramybe. Nežinojo ne pati ka dabar pasakytu Vytui, ji nors netyczia sutikus. Permate, kad nesuprato jo nusistatymu, aukszto siekimu, tvirtos vyro valios.

Taip dabar ir gyveno laukdama, bene gales da kada nors savo klaida pataisyti, gal vel pasijaus laiminga ir tyra, kaip tada, kada juodu su Vytu beginejo Nemuno pakrantemis smilteles pilstydami, priskynusi laukose žiedeliu, skubindavo seneliui tevui, kuris juos laimino žadedamas laimes, visame laimes.

❖ ❖ ❖

Sziaudineje miesto dalyje, ant granitu apkalto upes kranto, stovi, jaunais klevais apsodintas, labai gražus muro namas. Pasieniais prižiurimi darželiai, invairiu geliu lovomis sužaveja praeivio jausma, kaip ir pats muras. Visiems jis patinka. Kiekvienas atydžiai pasižiuri in didelius tripalius langus, ažuolo duris, marmuro trepus ir ju szalimis gulinczius sfinksus, liuto stomenim, žmogaus galva. Graži, geležine tvora ir Europejiszkas szvarumas sake czia gyvenant žmones ar labai poniszkus, ar begaliniai auksztos kilmes. Retai kada matydavai atlapas duris ir ka nors pro jas vaiksztinejant: visada tuszczia, tylu, ypatinga. Rodos gyvos dvasios czia nera.

Dauguma ir butu like tokio insitikinimo, jei nebutu girdeje nuolatinio klaviszu skambinimo visuomet, kuomet tik eidavo pro szali: ryta, vakare, diena, nakti. Kas tenai skambi-

(Tasa Ant 2 puslapio)

BALTRUVIENE

Del Dievo! Kas dedasi tame
mieste arti Detroite,
Baisi naujiena,
Bai gali!
Gali sudrebeti ne
viena,
Kokia tai linskmas vakarelis
atsibuvo,
Ant kurio daugelis pribuvo,
Motereles su vyrais,
Mergeles su sportukais,
Taipgi pribuvo daug
giminiu,
Ir savo draugais.
Viena jauna moterele,
Su szvogeru susitare,
Norejo vyrelio pafiksit,
Ar kaip tai sakant užskusti.
Sztai, szoko kelios gimines,
Permete moterele ant
grindu,
Net ir nauja drese suarde,
In skutus, ta moterele net
naktije namon parvilko,
Jog vargsze vos namo
parejo,
Teisybe sakant,
Ar tai žmonis teip
daro,
Ar ant silpno teip
užsivaro?
Ta bobele daug perkentejo,
O vienok skusti nenorejo,
Gal butu teisma
laimejus,
Užpuolikus in lakupa
padejus.
Mat ka ta guzute padare,
Ka tik bobele isz svieto
neiszvare.

* * *

Vilkesbarre velneva,
Tenais kad ir Lietuviai yra,
Tai ne visi geri,
Randasi ten keli,
Ka be szliubo gyvena,
Tai jau gana.
Ka pas vaita susiporuoje,
Po tam netrukus
susirokuoje,
Vel pasimeta,
Ir paima vyra kita,
O tas negerai,
Tegul žaibas nuplaka!

— Nevienas labai sparnu nori, o apie tai užmirszta, jog jis kojas turi.

— Jeigu užsigeidi laimes katras trokszti, tai jau isz to laimingas busi.

— Jeigu ir garsiai apie niekus kalbesi, tai vis garbes nuo žmoniu neturesi.

— Kad ir gera galva turesi, o jeigu nesimokysi, tai vis kvailys busi ir nieko nežinosi.

— Jeigu už padaryta klasta visi žmonis peikia, tai vaikine to gailetis ne reike.

— Per ugni ruda in pliena, teip ir kentejima užartavoje neviena.

Nuszauto Eroplano Ratas

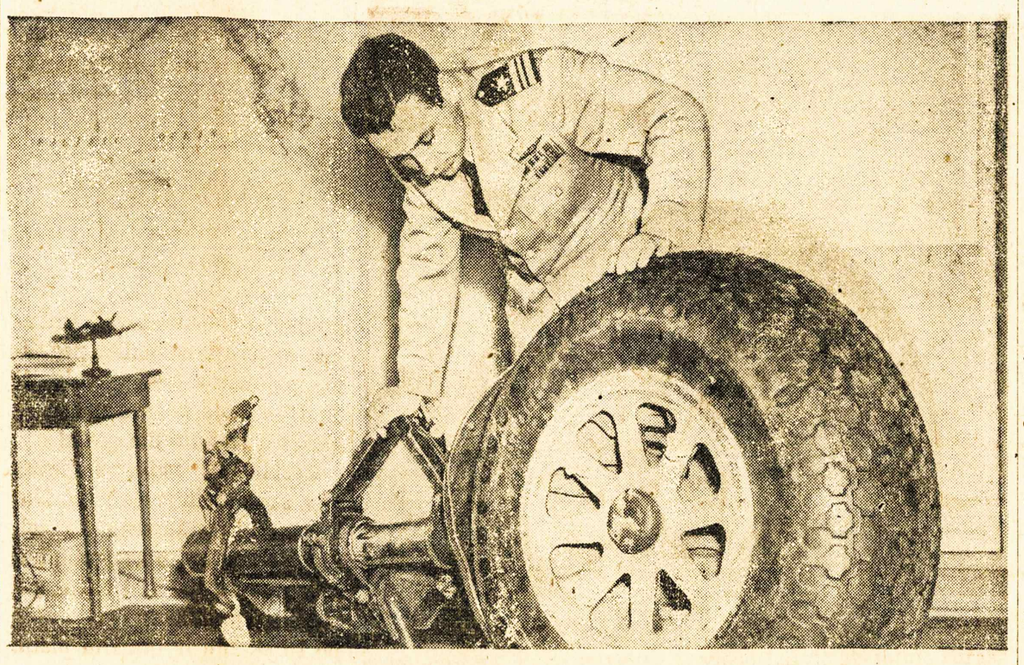

Amerikos Laivynas dar daugiau priparodinimu surado ir dabar rodo kad Amerikos neszarvuotas ir neginkluotas eroplanas buvo Sovietu nuszautas Pabaltijos Jurose, prie Latvijos kranto.

Deszimts Amerikiecziu žuvo ant szito Amerikos ''Privateer'' eroplano, Balandžio (April) asztunta diena.

Czia, Leitenantas Komandorius M. W. Cagle rodo to eroplano rata, kuris buvo tose jurose surastas.

Szitas ratas, kaip Leitenantas Komandorius, czia su deszine ranka rodo, nebuvo isz eroplano nuleistas, kaip visados daroma kai eroplanas leidžiasi žemyn. Reiszkia szitas eroplanas buvo suszaudytas ir susprogdintas padangese.

Kitas tokis jo ratas buvo vieno Latvio žvejotojo surastas apie keturios deszimts asztuonios mylios nuo Latvijos kranto.

Sovietai tik tiek pasiaiszkina ar pasiteisina, kad buk tie žuvusieji Amerikiecziai sznipinejo, ir norejo sužinoti apie Sovietu inrengtas tvirtoves Pabaltijos krasztuose.

Jurininko Pasveikinima

Jaunas Jurininkas, Robert Monroe isz Knoxville, iszlaike mokslo kvotimus Laivyno Kariszkoje Akademijoje ir gavo augszcziausius laipsnius.

Jo drauge, Charlotte Anderson, teipgi isz Knoxville sveikina savo drauga, per gražias mokslo užbaigimo iszkilmes, Annapolis, Md.

Pirkie U. S. Bonus

SAVE FOR YOUR INDEPENDENCE
BUY U.S. SAVINGS BONDS

A-B-CELA
arba pradžia
SKAITYMO
...ir...
RASZYMO

64 pus., Did. 5x7 col.
Dabar Po 25c.
''SAULE''
MAHANOY CITY, PA.

''NOVENA''
Stebuklingo Medaliko
Dievo Motinos Garbei,
per paczta 15 Cts.
Saule Publishing Co.,
Mahanoy City, Pa. - - U. S. A

"DIP-LESS"
WRITING SETS
by
Esterbrook
Choose The Right Point
for
The Way You Write
No. 5556 General Writing
No. 5668 General writing
No. 5550 Posting

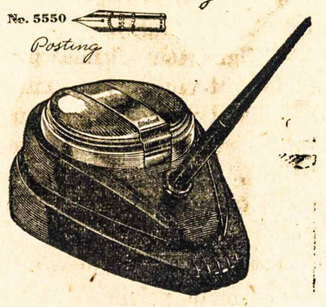

Can't Leak - Won't Flood
Writes 300 words
without dipping
Saule Publishing Co.,
Mahanoy City, Pa.

Pasiskaitymo Knygeles

Penkios Istorijos apie Burike ir Burikas, Kareivis ir Velnias; Kas Man Nakci Acitiko (Dzuko pasaka); Užliekos isz Senoves Padavimu; Peary ant Žemgalio (Atminimas isz keliones in Lediniu Krasztus). 96 pus. ..25¢
Trys Istorijos apie Irlanda arba Nekaltybe suspausta; Robertas Velnias; Medejus; Kaip Kuzma Skripkorius liko Turting Ponu. 78 puslapiu, .. 20¢
SAULE PUB. CO. Mahanoy City, Pa.

L. TRASKAUSKAS
LIETUVISZKAS
GRABORIUS
Laidoja Kunus Numireliu.
Pasamdo Automobilius Del
Laidotuviu, Kriksztiniu,
Vestuviu Ir Kitokiams
:: Reikalams ::
535 WEST CENTRE STREET
Telefonas Nr. 78
MAHANOY CITY, PENNA.

Pirkie U. S. Bonus

Žinios Vietines

— Seredoj pripuola Szvento Irenio ir Szv. Leono Antrojo Popiežiaus. Tautines Vardines: Taugela. Ir ta diena: 1919 metuose Taikos Sutartis sudaryta in Versailles; 1948 Sovietai pasmerkia Yugoslavijos Premiera Marshal Tito; 1914 m., Austrijos augsztas Kunigaiksztis Francis su savo žmona buvo nužudytas in Sarajievo, Bosnia. Serbas studentas Garvillo Princip juodu nužude ir pradejo pirma pasaulini kara; 1865 m., Panevežyje ir Kedainiuose, Rusijos valdžia uždare gimnazija.

— Ketverge SS. Petro ir Povilo. Tautines Vardines: Giedrime.

— Petnyczioj pripuola C. Szvento Povilo, Szv. Emilijo ir Szv. Lucino. Tautines Vardines: Uogele. Taipgi ta diena: 1900 m., gaisras, ugnis kilo Hoboken uoste, New York, szimtas keturios deszimts penki žmones žuvo, deszimts milijonu doleriu iszkados padaryta; 1934 m., Hitleris iszvalo savo partija, nužudo Ernst Roehm ir kelis desetkus Naciu vadu; 1946 m., Ketvirta sprogstanti atomine bomba buvo paleista, szita syki ant sepaynios deszimts triju Japonijos kariszku laivu in Bikini Atoll, Pacifike; 1949 m., Mainieriu bosas John L. Lewisas insako mainieriams dirbti tik tris dienas ant sanvaites; 1949 m., Žydelkaite Judith Coplon, kuri dirbo valdžios ofisuose, ir kuri vienam Ruskui, Gubitcdevui buvo iszdavus daug Amerikos paslapcziu, buvo nuteista nuo keturios deszimts menesiu iki deszimts metu in kalejima.

— Subatoj pripuola pirma diena Liepos (July).

— Ugnagesiu Seimas prasidejo Pottsvilleje. Visas miestas puikiai papuosztas. Daug svecziu isz visu apylinkes suvažiavo. Puikios parodos invyks Utarninke vakare ir Ketverge po pietu.

— Petnyczioje, apie 12:10 valanda ryte, nelaime atsitiko ant Mahanoy City-Brockton vieszkelio, kai automobilius nusiverte nuo kalno arti Saint Clair. Du vyrai likos sužeisti: Leon Thornton, 26 metu, nuo 80 Main Uly., Joseph Getz, 34 metu nuo 58 Main uly., o treczias, John Garber, 55 metu, nuo 63 Main uly., (visi isz New Bostono) likos užmusztas.

Shenandoah, Pa. — Petrone (Sheirs) Szerkaliene nuo Ringtown R. D. 1, numire Petnyczioje, savo namuose. Velione paliko savo vyra, dvi dukterys: J. Kazlauskiene ir Ona Roth, isz Brooklyn, N. Y.

— Regina, penkiu menesiu dukrele, pons. K. Križanausku nuo 207 E. Lloyd Uly., pasimire Petnyczioj, Szv. Kristaporo ligonbute, Philadelphia. Paliko savo tevelius, sesute Diane. Laidotuves invyko Nedelioje, treczia valanda popietu ir palaidota in Szv. Jurgio kapines.

— Petras Paleviczius, nuo 330 W. Arlington Uly., likos sužeistas in nugara laike darbo Knickerbocker kasyklose. Likos nuvežtas in Locust Mt. ligonbute.

— Senoviszkuosia laikuosia žmonis naudojo sviesta kaipo kura.

BUVES LIETUVOS PREZIDENTAS

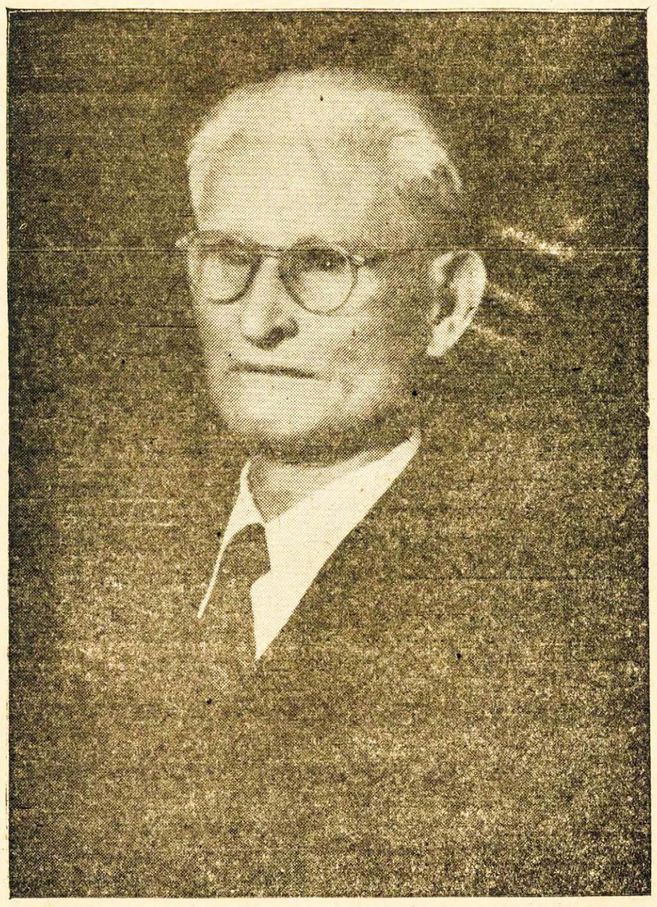

DAKTARAS KAZYS GRINIUS

Gime, Gruodžio 17 d., 1866 m. — Mire, Birželio 4 d., 1950 m.
Palaidotas, Birželio 8 d., 1950, Chicago, Ill.

GRINIU SZEIMYNA

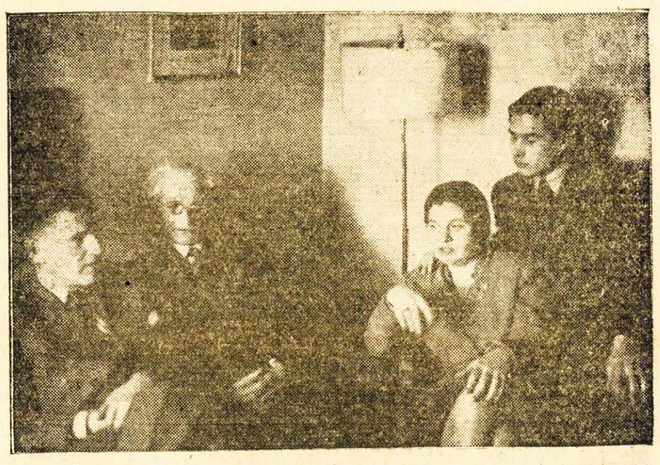

Daktaras K. Griniaus szeimynos fotografija, daryta 1947 m.
Isz kaires in deszine: sunus pulk. Kazys Grinius; Daktaras K. Grinius; ponia Kristina Griniene ir sunus Liutas Grinius.

Buvusiam Nepriklausomos Lietuvos Prezidentui ir nenuilstomam Lietuvos laisves kovotojui Dr. Kaziui Griniui mirus, jo szeimynai, reiszkiame giliausia užuojanta,
—''SAULES'' REDAKCIJA.

ALUS ATPIGS

Bravorininkai Nori Daugiau Parduoti

WASHINGTON, D. C. — Amerikos bravorininkai tikejosi kas metai parduoti szimta milijonu baczku alaus. Bet pernai jie pardave tik asztuonios deszimts tris milijonus baczku alaus. O sziais metais iszrodo kad jie dar mažiau parduos. Jie tikisi kad daugiau žmoniu gers alaus kai kitoki gerimai dar labiau pabrangs. Jie teipgi dabar tariasi ir rengiasi alu atpiginti. Gal vel bus galima saliune gauti gero alaus skuneri už penktuka.

NUSZOVE SUNU

Mislino Kad Vagis

PUEBLO, COLO. — A. L. Groves, septynios deszimts triju metu amžiaus tevas, pabudo isz miego ir iszgirdo kad kas ten vaikszczioja po jo langu nakczia. Jis nusistvere karabina ir paleido per langa szuvi. Jo sunus krito negyvas. Sunus Donald, septyniolikos metu amžiaus buvo parejes namo ir rado duris užrakintas. Jis nuejo aplinkui prie savo tevo kambario, ketindamas savo teva prikelti, kad jis ji inleistu. Tevas sako kad jis isz gilaus miego pabudes, mislino kad prie jo lango taikosi kokis vagis, ir už tai jis ta szuvi paleido.

KAPITONAS NUSIŽUDE

(Tasa Nuo 1 Puslapio)

nas Taylor buvo vienas isz gabiausiu ir mokincziausiu studentu toje Kariszkoje kolegijoje.

Admirolas Cooley sako kad jis negali suprasti, kodel Kapitonas Taylor save nusižude. Jis sako kad Kapitonas Taylor per isztisa kara kovojo priesz Japonus po Admirolo Thomas Kinkaid vadovybe, ir Pacifiko vandenyse buvo iszkilmingai ir garbingai atsižymejes.

Kapitonas Taylor buvo biski susirges praeita menesi, bet tai buvo visai mažmožis.

Jis vede tos Kariszkos Kolegijos visu studentu tvarka.

Admirolas Cooley sako kad Kapitono Taylor žmona, dabar naszle Agnieszka su judvieju dvejais vaikais, dvi sanvaites atgal buvo iszvažiaves in Santa Monica, California, kur jis ketino už keliu dienu iszvažiuoti.

TEVO DIENA

(Tasa Nuo 1 Puslapio)

apszvesti ir savo teveli tinkamai pagerbti. Sziandien negalima paprastus pietus valgyti! Visi važiuoja ir teva vežasi in geriausi restauranta pietu!

Gerbiamas, nabagas Tevas visa savo szeimynele veža. Nubirbina in restauranta. Jo szeimynele jam nieko nesigaili, nes jis geras Tevas. Visi valgo, geria, savo gera Teva sveikina ir po tu skaniu ir brangiu pietu, geras Tevas gerai užsimoka.

Kai vaikai yra geri ar kai jie ka gero padaro, tai motina visados juos pagiria, paglosto ir pyragaicziu užpundina.

Bet kai jie prasikalsta, tai motinos amžinas grumojimas ir nuolatinis perspejimas — ''Palauk, kol tavo Tevas pareis!''

PRASZO TAIKOS

(Tasa Nuo 1 Puslapio)

Prisiuskite man daugiau žiniu apie ''Taikos Praszymo'' Vaju.

Szitai asz jums prisiuncziu savo auka ''Taikos Praszymo'' Vajui.

— — —

Visas tas Taikos Praszymo Vajus yra palszyvas! Jis pareina stacziai isz Kremlino!

Jeigu jus kas praszys ant tokio praszymo pasiraszyti, tai visiszkai atsisakykite! Jeigu jums kas duos ar per paczta gausite ta knygele ir tuos praszymus, meskite juos in gurba ar stacziai in pecziu!

Jeigu tiems raudonskuriams isz tikro jau taip rupi Taika tai tegu ju bosas, Stalinas, apie ta Taika, kaip žmogus pasitaria su kitais, jam lygiais.

VAGIS NUŽUDE DU

Pabego Be Grobio

Langton, Ontario, Kanada — Du vyrai buvo ant smert nuszauti kai jiedu vijosi razbaininka, kuris buvo isz bankos pasivoges $23,000.

Vienas biznierius De Lierman, 31 metu amžiaus ir vienas ukininkas William Goddyn, 24 metu amžiaus, tuo laiku buvo bankoje.

Jiedu buvo nuszauti kai jie pasivijo ta razbaininka ir rado jo tuszczia automobiliu.

Razbaininkas isz už krumu jodu nuszove ir pabego, palikdamas savo grobi automobilyje.

Policijantas su armijos eroplanu lakunais apsupo viena maža miszkeli, kur jie tikisi tas razbaininkas ir žmogžudys yra pasislepes.

— Ant savo kentejimu nerugok, tiktai gyliai pas save užkavok.

— Jeigu su mažu protu žmonis daro dideliu, tai yra didžiausiu kvailium.

— Jeigu motere sensta, tai turi nors ta džiaugsma, jog ir ju prietelkos drauge su ja sensta.

MERGAITE NUŽUDYTA

(Tasa Nuo 1 Puslapio)

ir paskui buvo gryžes in miesta.

Savo apdraskyta veida jis policijantams stengiasi paaiszkinti, kad buk jis miegodamas pats apsidraske.

Policijantai paeme jo automobiliu ir patupdino ji in kalejima kur jis teismo laukia.

TRUMPA AUTOMOBILIU

(Tasa Nuo 1 Puslapio)

taip ilgai ar neiszgali naujo auaomobiliaus pirktis, perkasi antru ranku automobilius už kuriuos teipgi baisiai brangiai moka.

Yra kelios priežastys del szito nepaprastai gero biznio.

Vasaros laikas yra iszvažavimo laikas. Visi nori važiuoti kur.

Darbininkai gerai uždirba pinigu turi, ir tikisi kad darbai gerai eis.

Daug žmoniu net nuo karo pradžios lauke naujo automobiliaus ir nesulauke. Jiedu dabar tikisi nusipirkti.

Kiti prisibijo tu gandu kad net užilgo vel karas kils ir vel nebus galima naujus automobilius pirktis. Tai jie dabar visomis galiomis stengiasi nauju automobiliu insigyti.

Kareiviai gauna isz valstijos savo Bonus ir apdraudas ir su tais pinigais perkasi automobilius.

Kiti visi dar lauke, vis tikejosi kad automobiliai atpigs. Bet jie dabar neteko vilties ir perkasi automobilius, nepaisindami kiek jie jiems kasztuoja.

Per keturis pastaruosius menesius Philadelphijoje buvo parduota devyniolika tukstancziu devyni szimtai ir trys nauji automobiliai.

Pernai tuo pacziu laiku buvo parduota tik szesziolika tukstancziu ir dvideszimts asztuoni nauji automobiliai.

Reiszkia, sziais metais, per tuos keturis menesius buvo parduota trys tukstancziai asztuoni szimtai ir septynios deszimts penki nauji automobiliai daugiau negu pernai.

EROPLANAS DINGO; 58 ŽMONES ŽUVO

(Tasa Nuo 1 Puslapio)

audroje virsz Michigan ežero. Tai didžiausis eroplanu nelaime Amerikoje.

Lapkriczio (Nov.) pirma diena, 1949 metuose kitas szitokis eroplanas nukrito netoli nuo Vaszingtono. Penkios deszimts penki tada žuvo.

Daug eroplanu ir laivu visa diena to dingusio eroplano j i e s z k o j o, nors miglos ir szniokszczianczios b a n g o s trukde ju darba.

Vienas eroplanas užtiko ant bangu daug aliejaus. Lakunas per radija tuojaus pranesze vienam laivui, kuris greitai prie tos vietos priplauke ir pasiseme to aliejaus kad galetu isztirti ar tai butu gazolinas isz to eroplano.

Vienas kariszkas eroplanas pranesze kad jis užtiko ant to ežero kelias mažas valteles, kokias eroplanai su savimi vežasi, bet to dingusio eroplano kompanijos virszininkai sako kad tas eroplanas nesiveže tokiu valteliu.

Kariszkas laivas Daniel Joy pranesze kad jis su savo griebliais buvo ka ten užkabines ant ežero dugno, apie szeszios deszimts szeszios pedos gilumo. Tuojaus buvo pasiunstas nerikas, žmogus kuris neriasi giliai po vandeniu, kad jis isztirtu ka ten tas kariszkas laivas užkabino. To kariszko laivo kapitonas pranesza kad jis buvo mates burbulus vandens ir oro apie ta vieta ir kad tenai, ant bango iszrodo kaip aliejaus pleve.

To dingusio eroplanas buvo praszesis pavelinimo nusileisti nuo 3,500 pedu iki 2,500 pedu padangese, kad jis galetu skristi žemiau tos audros kuri siaute padangese.

Lakunas buvo per radija paskelbes savo vieta padangese dvideszimts minucziu nuo to laiko kada jis buvo perskrides virsz Battle Creek, Michigan. Jis tada nieko nesake kad kas nera tvarkoje, ar kad jam pavojus gresia.

Eroplanas buvo gaves 2,500 gorcziu gazolino New York mieste, ant La Guardia Lauko. Jam tiek gazolino turejo užtekti del dvylikos valandu ir jis butu galejas skristi stacziai in Billings, Montana.

Dauguma tu žmoniu kurie važiavo ant to eroplano buvo studentai isz kolegiju ir universitetu, kurie važiavo namo po mokslo metu del atostogu, vakaciju.

Eroplanas nesiveže nei mažu valteliu, nei tu deganczių szviesu, kurias eroplanas paleidžia ir uždega kai jis bedoje, kad tie kurie jo jieszko greitai ir lengvai ji surastu.

Suppose you never build a better mousetrap?

Just about everybody dreams that some day he'll build a better mousetrap and retire on the royalties.

But the wise man doesn't plan on sudden riches.

He *does* something about the future—saves regularly, surely, so that he has money when he needs it.

You can do something about *your* future by buying U. S. Savings Bonds through the Payroll Savings Plan. Or, if you're not on a payroll, get in the Bond-A-Month Plan at your bank.

Remember: for every $3 you put in U. S. Savings Bonds now, you get $4 in 10 years—when you may need it more.

SAVE FOR YOUR INDEPENDENCE
BUY U.S. SAVINGS BONDS

This is an official U. S. Treasury advertisement—prepared under auspices of Treasury Department and Advertising Council.