THE LITHUANIAN SEMI-WEEKLY SAULE (SUN)
PUBLISHED EVERY TUESDAY AND FRIDAY

An American Newspaper published in the Lithuanian Language, that circulates thruout the U. S. A., and Foreign Countries. Founded in 1888. Yearly Subscription: United States, $6.00; ½ Year $3.50; Canada $7.00. Advertising Rates on Application.

SAULE PUBLISHING CO.,
MAHANOY AND A STRS., MAHANOY CITY, PA. U. S. A.

SAULE
THE SUN

DU-KART SANVAITINIS LAIKRASZTIS "SAULE"
ISZEINA KAS UTARNINKA IR PETNYCZIA

Prenumerata: Suvienytose Valstijose $6 Metams, ½ Metu $3.50; In Kanada: Metams $7, ½ Metu $4; In Vokietiję, Pietu Amerika, Skotlandije, Metams $9, ½ Metu $5; Atskiras Saules numeris 8 Ctu. Laiszkus ir Pinigus visados siuskite ant szio adreso:

SAULE PUBLISHING CO.,
MAHANOY AND A STRS., MAHANOY CITY, PA. U. S. A.

No 35 (ENTERED AT THE MAHANOY CITY, PA., POST OFFICE AS SECOND CLASS MAIL MATTER. UNDER ACT OF MARCH 3, 1879.) MAHANOY CITY, PA. UTARNINKAS, GEGUZIO 3, 1955 (TUESDAY, MAY 3, 1955) V. L. Boczkowski, Editor and Mgr. 63 METAS

Augsztu Merginu Karaliene

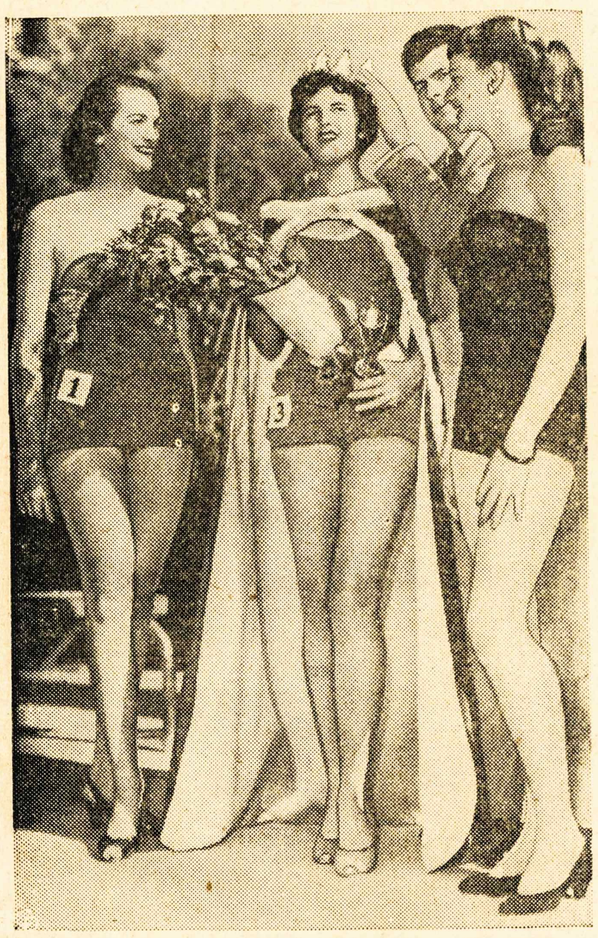

Iris House, kuri, basa pasiekia daugiau kaip szesziu pedu, yra czia apkarunavuota kaipo augsztu merginu karaliene in Pasadena, in California Tiptoppers Kliuba. Po kairei szesziu pedu vieno su pusantru coliu gražuole Pat Farley buvo iszrinkta kaipo antra nuo karalienes.

Szesziu pedu puspenkto colio augszto ugio Ray Lombardo uždeda ta karalienes karuna ant naujos karalienes. Po deszinei, szesziu pedu dydžio gražuole sveikina nauja karaliene.

Isz Amerikos

VIENAS DANTIS $50,000

CALESBURG, ILL. — Ponia Violet Glover Kelly yra apskundus savo Dantista del penkios dsezimts tukstancziu doleriu, už tai kad jis jai nulauže viena danti. Ji sako kad tas dantistas iszgramde jai viena danti be jos pavelinimo, ir kad jis ta danti nulauže. Ji toliau sako kad tas dantis jai žanda isz vietos iszstume ir jos visa veida iszkreipe.

Jai kasztavo del Daktaru ir del ligoniniu daugiau kaip du tukstancziu doleriu. Ir ji dabar del to vieno danczio skundžia ta dantista, del penkios deszimts tukstancziu doleriu. Ji sako kad jos veidas ir dabar iszkreiptas, ir ji verta tiek pinigu del veido iszkreipimo ir viso to skausmo kuri ji iszkentejo.

AMERIKA SUTINKA DERINTIS

Laukia Žodžio Isz Komunistu Kiniecziu

WASHINGTON, D. C. — Amerikos Sekretorius, John Foster Dulles, atidare duris, ar jas bent pravere del pasikalbejimu su Rauduonaja Kinija, kaslink susikirtimu Tolimuose Rytuose ir apie klausima taikos ar karo ant Formosa salos.

Bet Amerikos Sekretorius aiszkiai pabrieže kad musu krasztas pareikalaus gero užtikrinimo isz tu Komunistu, kad jie tikrai nori derintis ir kad jie isz tikruju nori prieiti prie nors kokios sutarties kaslink susikirtimu prie Formosa salos. Jis toliaus sako kad Komunistai vis stato ir tvirtina savo tvirtoves Kinijoje, prie pat Formosa salos, o Amerika neketina derintis su atprovintu revolveriu prie savo kaktos.

Sekretorius toliau pasake kad szitokis susirinkimas pasitarti negales vel buti Komunistams proga savo propaganda skleisti.

Pirmiau Dulles buvo griesztai nusistates in jokias derybas nestoti be Kinijos Chiang Kai-sheko, isz Formosa salos, bet dabar jis nusileido, ir sako kad jis sutinka derintis vien tik su Komunistiszkos Kinijos Premieriu, Chou En-lai, be Chiang Kai-sheko. Bet jis vel greitai pasiaiszkino kad tokios derybos butu tik kaslink kitu salu, Formosa salos apylinkeje, bet ne apie paczia Formosa sala.

Nežiurint kaip Amerikos Sekretorius dabar aiszkinsis ar teisinsis, kaip ant delno aiszku kad czia mes vel nusileidžiame Komunistams.

Jau dabar eina gandai kad Amerika pasirengus pasiunsti

(Tasa Ant 4 Puslapio)

SOVIETU PACZTO VEIDAS RAUDUONAS

MASKVA, RUSIJA. — Sovietu laikraszcziai nusiskundžia kad ju pacziu pacztas yra pro savo rankas praleides daug visokios propagandos priesz Sovietus ir Komunistus.

Szitie laiszkai yra raszyti ranka ir visi pataria kad tie laiszkai butu perraszyti ir kitiems penkiems pasiunsti. Lenku Komunistai ypatingai nusiskundžia kad tokia propaganda inviso ju kraszte.

Sovietu radijas prižada kad tokie laiszkiai bus sustabdinti ir ta propaganda bus užkirsta.

(Tasa Ant 4 Puslapio)

TREJOPA ŽMOGŽUDYSTE

Burdingerius Intartas

PONCE, P. R. — Keturios deszimts metu amžiaus burdingerius ir darbininkas ant ukes, farmos, Gustavo Diaz, buvo suarseztuotas ir intartas už trejopa žmogžudyste.

Trys vienos szeimynos nariai, Brooklyne buvo nužudinti. Jis teisinasi ir sako kad Ponia Rosa Grancitano buvo "Insimylejus in mane". Jis buvo in kalejima patupdintas be jokios kaucijos ir yra intartas už nužudinima Ponios Grancitano, jos vyro, Peter ir ju dvieju metu sunelio Peter.

Visi trys buvo surasti nužudinti, savo namuose, Brooklyne. Vaikuczio subadintas lavonelis buvo inkimsztas in refrigeratori, o jo teveliu lavonai buvo ant grindu užkloti su paklode.

Policijantai sako kad Diaz prisipažino kad jis nužude Pone Grancitano, bet sake kad jis taip padare tik save atsigindamas nuo jos.

Diaz sako kad kai jis atejo tenai jis rado jos vyra, negyva ant grindu. Kai jis jos užklause kas czia atsitiko, ji, anot jo, jam pasake: "Ne tavo biznis. Tik žiurek kas tau dabar bus." Ir tada, anot Diaz, ji puolesi ant jo su peiliu. Jis gindamasis, ja netyczia nudure. Tada jis pabego. Jis sako kad jis to vaikuczio lavonelio visai nei nemate.

Jis sako kad jis pirma syki susitiko su Pone Grancitano pernai, kai ji buvo czia atvažiavus in sveczius pas savo motina. Ir jiedu tuojaus insimylejo. Jis sako kad veliau ji jam prisiunte gana pinigu atvažiuoti in New York miesta. Jis teipgi sako kad kelis kartus ji kalbejo apie bendra judvieju nusižudinima.

Jis veliau tapo tos szeimynes burdingierius.

Poniso Grancitano motina, Ponia Aleksandra Rivera, policijantams prisipažino kad jos dukte ir burdingierius Diaz buvo meilužiai.

LIETUVA 'LINKSMA, LAISVA'

Taip Liudija Sovietai

GENEVA, SZVEICARIJA. — Sovietai patare Tautu Sanjungos Komisijai ant Žmonijos Teisiu, kad jai nereikia rupintis kaslink Pabaltijos krasztu, kurie dabar randasi po Sovietu Rusijos prieglauda. Jie visi yra laisvi, ju žmones linksmi ir viskas tvarkoj.

Sovietu delegatas P. D. Morosovas sako kad visu tu krasztu žmones džiaugiasi laisve ir nepriklausomybe. Estonija, Latvija ir Lietuva, savanoriai stojo in Sovietu Unija ir dabar džiaugiasi savo laisve.

Szitie krasztai, sako P. D. Morosovas yra padare daug pažangos nuo to laiko kada jie susidejo su Sovietais.

Ponia Oswald B. Lord buvo iszkelus klausima kaslink tokiu krasztu kaip Lietuva, bet Sovietai visai neatsake ir Tautu Sanjungai jai visai nepritare.

Ji taip greitai nenutilo, bet paklause ar Sovietai sutiktu kad Tautu Sanjungos komisija paskirtu ypatinga komisija isztirti ta prieglaudos klausima isztirti ir ar ta komisija galetu laisvai pasikalbeti su Lietuvos žmonemis, kaslink tos ju naujos laisves ir nepriklausomybes, kuria Sovietai sako kad jie tam krasztuo yra dabar suteike. Kaip Sovietai, taip ir Tautu Sanjungos nariai, kaip žeme pardave, nutilo ir nieko neatsake.

CZEKU MOTERYS DIRBA KAIP GYVULIAI

CZEKOSLOVAKIJA. — Jauna Czekoslovakijos slauge sako kad devynios isz deszimts Czekoslovakijos moteriu tame kraszte dirba Komunistams kaip ukininkui dirba galvijai ar gyvuliai.

Amerikos Informacijos Centras ir Amerikos Radijo Balsas pranesza kad szita slauge pabego isz savo tevynes, nes apylinkybes ligoninese tapo neapkenczianios. Ji sako kad Muenchene, Vokietijoje, moterys po Komunistu botagu dirba kaip tikri gyvuliai.

Slauge, kuri laukia pavelinimo atvykti in Amerika, apie Czekoslovakijos moteris szitiek turi pasakyti: Po Komunistu botagu, moterys turi mažai pinigu sau, ir dar mažiau laiko apsiredyti. Visi ju pinigai eina del maisto. Ir kai jos eina apsipirkti, jos turi ilgas valandas iiszstoveti eilese pirm negu gali prieiti prie bet kurio sztoro, ir paskui jos nežino ar jos gaus ko jos buvo atejusios nusipirkti ar ne.

Ta slauge, czia atvažiavus, sako kad ji nustebo pamatyti

(Tasa Ant 4 Puslapio)

Sukilimas In Saigon

500 Užmuszti; Sukileliai Numalszinti

SAIGON, SO. VIETNAM. — Daugiau kaip penki szimtai kareiviu ir taip žmoniu žuvo per sukilima in Saigon.

Ngo Dinh Diem, to kraszto Premieras kuri Amerikos valdžia remia, su savo kareiviais numalszino sukilelius, kuriuos veda Generolas Le Van Vien, buves tikras razbaininkas. Jo armija, kuri susidaro isz apie penkiu tukstancziu kareiviu, pasitrauke giliai in Kinijos arroyo.

Jis dabar praszosi pagelbos isz Generolo Bacut, in Cho Lon miesta. Bet vargiai jis czia susilauks kokios pagelbos ar paramos, nes szitas Generolas vargiai iszdrys dabar stoti priesz impykusius valdžios kareivius, kurie dabar yra užvede kariszka tvarka aplink visa sostine.

Francuzijos valdžia yra pareiszkus kad Ngo Dinh Diem dabar yra bejiegis, nereikalingas ir Francuzams nenaudingas. Francuzai sako kad jie pasirenge kita vada pripažinti jeigu kitas vadas bus iszrinktas ar paskirtas.

Prancuzijos valdžia vos suspejo szitaip iszsireikszti, kai atejo griežtas praneszimas stacziai isz Vaszingtono: "Amerika remia ir rems esamaji to kraszto vada, Ngo Dinh Diem." Francuzams baisiai nepatiko, bet jie nieko negali nei daryti, nei sakyti priesz Amerikos valdžios nusistatyma. Tai pirmas sykis kad vieszai pasirode tas jau seniai verdamas nesutikimas tarp Prancu-

(Tasa Ant 4 Puslapio)

PAKVAISZES LAKUNAS

Pavogtas Eroplanas Sudužo; 4 Žuvo

VALENCIENNES, PRANCUZIJA. — Jaunas, trumparegos lakunas, kuris neturejo nei laisniu vairuoti kariszka eroplana, nukrito su savo pasivogtu eroplanu ant dvieju namu ir užsimusze ir tris kitus užmusze.

Jis, kaip tikrai pakvaiszes per penkias valandas ta dideli, dvieju inžinu kariszka eroplana vairavo po padanges virsz Anglijos ir Prancuzijos.

Jis buvo dvideszimts metu amžiaus Nanik Agnani, isz Karachi, Pakistano, kai tas miestas buvo Indijos dalis.

Anglijos Lakunu Sztabas ir Ministerija, sako kad tas jaunas lakunas, kuris neturejo nei laisniu skrsiti, pasieme ta dideli, dvieju inžinu, "Vickers Varsity" eroplana, apie septinta valanda vakare ir iszskrido. Jis vos ne vos ta eroplana nuo žemes pakele; kad biski jis butu ten pat susidaužes.

Lakunas Leitenantas Johnny Smiles greitai pakilo su savo eroplanu ji vytis, ir priversti kad jis nusileistu, bet ne už ilgo jis sugryžo, sakydamas kad tokio kvailo jis dar nera mates padangese.

Tas jaunas lakunas visai žemai, kartais tik dvideszimts pedu nuo žmees nusileido ant Londono miesto, skrido skersai ir iszilgai nustatytus padangese kelius prekybinems eroplanams.

Po tam jis ta savo pasivogta eroplana, kuris kasztavo apie septynis szimtus tukstancziu doleriu, pasuko skersai English Channel, ir pradejo vel labai žemai skristi, kad iszgazdinus visus, Vicq miestelio gyventojus.

Tik biski po vidurnakties, tas jo eroplanas visu savo smarkumu dave in du namu ir užsidege.

Ugniagesiai vienoje stuboje rado lavonus dvieju vaikucziu, deszimts metu Vladislav Mlynczak ir jo sesutes, devyniu metu Stephanie. Toje paczioje name, ugniagesiai rado tu vaikucziu tevukus, Martin Moudjack ir jo žmona labai apdegintus.

Per siena, kituose namuose, jie rado sudegusi lavona, penkios deszimts penkiu metu amžiaus Ponios Henriette Gillerand.

To pakvaiszusio lakuno lavonas teipgi buvo surastas, sudužusiame erplane.

Ka jis mislino, ka jis norejo padaryti, kodel jis taip padare, Anglijos Lakunu Ministerijos atstovai sako kad jie nežino ir nesupranta.

Liekarstos Nepatinka

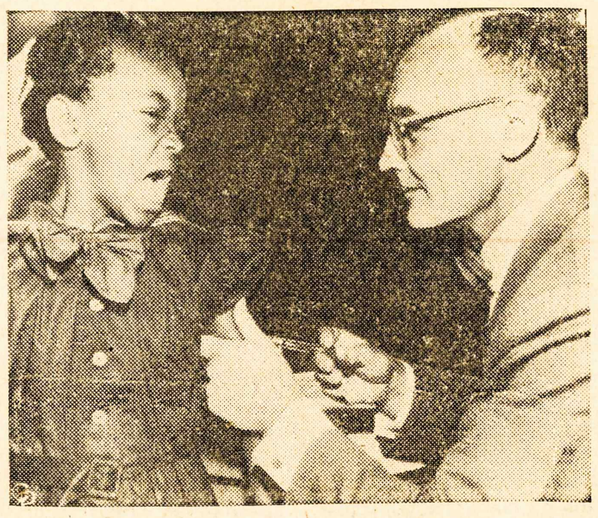

Carolyn Bittingham, mokine in Lauraville mokykla, in Baltimore, Maryland, garsiai protestuoja kai jai in ranka yra inszaujama tu nauju liekarstu "Salk" nuo jaunuju paralyžiaus. Daktaras Alan Foord jai tas liekarstas in ranka inleido. Czia tik keturios deszimts szeszi mokiniai buvo taip pacziepinti priesz ta "Polio" liga. Veliau visi kiti gaus szitu liekarstu, kai tik daugiau tu liekarstu bus pristatyta.

Uždrože Komunistams

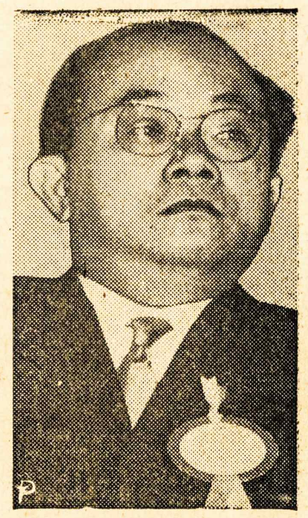

Dvideszimts devyniu metu amžiaus Nguyen Van Thoai, laisvas delegatas isz Indonezijos in Azijos-Afrikos konferencija in Bandung visus nustebino ir visus Komunistus inpykino, kai jis pirmiausia užsipuole ant Komunistu ir juos intare už vergyste visoje Indijoje. Jis vieszai pasake kad Komunistai nei jokios laisves neketino jo žmonems duoti, bet anaiptol, jie sudaro didesne ir vargingesne vergyste negu tenai iki sziol buvo. Jis sako kad Komunistai nori tik isznauduoti tuos krasztus.

Jo kalba buto tokia asztri, žiauri ir audringa, kad keli Komunistu vadai pakilo ir iszejo isz tos konferencijos.

Jis, savo audringoje kalboje, patare visiems Azijos gyventojams, kurie tik gali, begti isz savo kraszto, nes Komunistai nori visus juos pavergti.

Nguyen Van Thoai gerai moka Anglu kalba, nes jis mokslus ejo Anglijoje ir Amerikoje. Jis pareina isz karaliszkos szeimynos, bet jis nuo pat jaunystes, nuo pat mažens yra pasiszventes darbuotis savo kraszto vargszams. Jis kelis metus praleido mokindamas mokyklose, kaip paprastas mokytojas.

Kas Girdet

Nauju automobiliu ir nauju namu biznis dabar yra didžiausias, ir, kol kas, geriausias. Už tai visi kiti biznieriai labai seka ut automobiliu ir namu bizni, nes nuo ju biznio priklauso ir visa kita kraszto pramone.

——::——

Automobiliu fabrikantai ketino pagaminti apie pus-szeszto milijono nauju automobiliu sziais metais, bet dabar iszrodo kad jie pasieks net ir asztuonis milijonus.

——::——

Automobiliu pardavejai tikisi parduoti apie pus-septinto milijono tu nauju automobiliu. Tai aiszku, kad dabar jau sunkiau tuos naujus automobilius parduoti. Daug biznieriu dabar turi ant ranku daug nauju automobiliu, ir negali juos parduoti. Už tai dabar jie siulina daug daugiau už jusu sena autobiliu ir mažiau reikalauja už nauja, kad tik nusikratyti tu nauju automobiliu.

——::——

Dabar galima ir antru ranku automobiliu pigiau nusipirkti, nes tie biznieriai turi ir tu per daug.

——::——

Bet vasaros laiku tie automobilui fabrikai daug mažiau nauju automobiliu gamins. Ir galimas daigtas kad ir straikos iszkils. Daug biznieriu, net ir fabrikantu tikrai laukia ir nori kad darbininkai sustraikuotu. Unijos vadai ta žino ir už tai dabar jau ne taip smarkauja, mažiau reikalauja.

——::——

Vos spejo sziu metu nauji automobiliai pasirodinti, kai fabrikantai pradejo gaminti jau ateinancziu, 1956 metu automobilius. Kai kurios kompanijos jau pradejo juos statyti.

——::——

Dar vis yra reikalaujama nauju namu, ir jie vis labai brangus; bet valdžia ir bankos dabar daug atsargiau apsižiuro pirm negu sutinka duoti didelius morgiczius.

——::——

Nauju namu statymo biznis gal eis gerai iki rudenio. Po tam tai dar per anksti pasakyti kas bus.

——::——

Per daug žmoniu nori turteli labai greitai susikrauti: jie perka stockus ir szierus ant iszmokesczio; jie net skolinasi pinigus kad galetu inkiszti in Wall Street. Už tai valdžia dabar yra nustaczius kad visi turi bent tris czvertis grynu pinigu tureti, del tokio biznio.

——::——

Fabrikantai ketino pabranginti tokius daigtus kaip refrigeratorius, skalbamasias maszinas, peczius ir panaszius baldus, furniszius; bet biznieriai, sztorninkai taip pasiprieszino, kad tie fabrikantai vargiai iszdrys pabranginti.

——::——

Valdžia rengiasi daugiau taksuoti geležinkelius, ir mažiau troku kompanijas.

——::——

Dabar elektros kompanijos rengiasi pradeti dideli vaju, garsinti kad daug geriau patogiau, net ir pigiau namus szildinti su elektra negu su anglimis ar su aliejumi.

——::——

AFL ir CIO uniju vadai jau dabar tariasi kuriuos kandidatus remti per ateinanczius rinkimus. Biznieriu draugijos noretu uždrausti uniju vadams kisztis in politika, bet mažai kas isz to iszeis, nes patys politikieriai kviecziasi tuos uniju vadus in politika, nes unijos bagotos, turi daug pinigu ir nepaiso kaip jos tuos pinigus szvaisto per rinkimus.

——::——

Uniju vadai kursto Demokratus, sako kad jiems dabar gera proga iszeiti stacziai priesz Prezidenta Eiisenhoweri, ir visos unijos Demokratus rems.

——::——

Sovietai vel mums už akiu užbego, kai jie sudare taikos sutarti su Austrija. Jie siulina Austrijai nepriklausomybe ir laisve, jeigu ji sutiks nesiginkluoti ir nestoti in jokias sutartis su vakariniais krasztais. Jie dabar ta pati siulina ir Vokieczians. Ir iszrodo kad mes negalime buti per tikri kad Vokiecziai pasiliks su mumis, nežiurint kiek mes esame jiems padeje.

——::——

Jau galima beveik tikrai sakyti kad Amerika nestos priesz Kinieczius Komunistus, kai jie užsipuls ant Quemoy ir Matsu salu. Jeigu Amerika stotu czia in kara, ji neturetu nei vieno alijanto, iszimant Chiang Kai-sheka. Bet jeigu Amerika lauks kol tie Komunistai pulsis ant Formosa salos, tada visi alijantai stotu mums in talka. Eisenhoweris turi pasirinkti: ar salas, ar alijantus. Mes esame tikri kad jis pasirinks alijantus ir lauks Komunistu ant Formosa salos.

Pypkes Dumai

Ar Atminsi Mergužele

Ar atminsi, mergužele,
Viena nakti, naktužele,
Viena nakti ar atminsi?
Gal pamirszi žibureli,
Juru, mariu svytureli?
Gal tu ji neatsiminsi?
Ar atminsi, mergužele,
Blizguonele juružele,
Viena nakti menesiena,
Kuomet rusczios vilnys szele
Duke visa dienužele,
Aude, pyne laime viena.
Kuomet vilnys sidabrines,
Ramios, tylios ir naktines
Gludumeles, isz tamsumo
Pyne laimes begalines
Vainikeli, isz ugnines
Aszareles, isz tusztumo.
Atsiminsi, mergužele,
Atsiminsi, lelijele,
Ta naktele atsiminsi.
Nusiskynus gražia gele,
Nusiskynus rugiagele,
Jau kitos geles neskinsi.
Nepriseksi jau geleles,
Nepapuoszi jam galveles,
Bernuželio nedabinsi
O, tuomet tai ta nakele
Prisiminsi, mergužele,
Ir juruže, prisiminsi.
Jurai tamsiai intikejai,
Juros daina pamylejai,
Tavo miele žino jura.
Dingo laimes szvyturelis,
Žuvo tavo bernuželis,
Jura! Ji sapnus subure!

SKAITYKIT "SAULE" PLATINKIT!

— Gal jusu draugai yra nusimine ir neramus laike szios bedarbes, tai pasakykite jiems kad užsiraszytu sau "Saule", o bus jie jums už tai dekingi, nes "Saule" priduos jiems smagu gyvenima ir nuvarys ju nuliudima.

SAPNAS MOTINOS SZVENCZIAUSIOS

. . . MALDA . . .

Viesz. Jezaus ir Motinos Szvencz.

Sapnas Motinos Szvencziausios, mieganczios ant kalno Alyvu, žemei Batanijos, bažnyczioj Szv. Mykolo Arkaniuolo.

Knygos Did. 3¾x5½ col. TIKTAI, 25 Cts.

SAULE PUBLISHING CO., MAHANOY CITY, PA. U.S.A.

Price $2.50 State point style.

COLORS: Red, Black, Green, Blue, Gray, Copper.

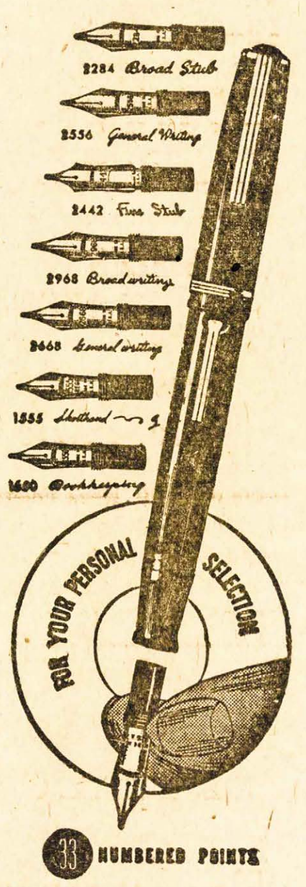

33 NUMBERED POINTS

Esterbrook

RENEW-POINT FOUNTAIN PEN

Saule Publishing Co., Mahanoy City, Pa. - U. S. A.

Skaitykit "Saule"

"Saule", kaip szviete, taip ir dar tebeszvieczia tikriems Lietuviams. Ir geri, tikri Lietuviai "Saule" palaiko su savo prenumeratais.

DABOK AKIS VAIKU

Szviesa akiu yra didžiausia brangenybe nuo Dievo duota. Tas yra vertas didelio papeikimo ir didelei nusideda, kas nesirupina guodoti savo ir vaiku akis.

1—Rupinkites apie tai, idant szviesa nepuolinetu ant akiu mieganczio vaiku.

2—Nepavelinkite vaikams žiopsotis per ilgai ant kokio daigto.

3—Nepavelinkite per ilgai skaityti prie žiburio.

4—Nepavelinkite jiems skaityti knygu su smulkiu druku.

5—Nepavelinkite skaityti važuojent geležinkeliu.

6—Neduokite vaikams akuloriu, kaip tai yra papratimu ypatingai mažom mergaitem pavelyt neszioti auksinius akulorius.

7—Vaikai privalo ka daugiause buti lauke ant szviežio oro, ypatingai ant pievu, kur visokia žaluma labai tinka del akiu.

ERGELIAI DZUKO

(Tasa nuo 3-czio puslapio)

— Ar prauda porini? Paklausiau.

— Ceip, poneli, dzievaž prauda. Busi jaunesnis nuo savo žonkeles; veidzas pasidaris glotkas, kojos lengvos, o turesi silu, kaip jaunikaitis. Ponelis spardisiesi kaip jaunas kumelis, teip busi gudras.

— Ar kaip kumelis?

— Teip, kaip kumelis sveikas ir drutas, ka visos kumeles apie jin sukasi. Dzievaž poneli.

Net man zlascis trupuci užejo ir tariau, jog asz ir sziandien ne blogai iszrodzau, turu da sylos davalnei, nu ir da kaip in posznia joju, tai ant kumiales greitai užszoku.

— Ciek to, zapasats ne nopostas, tariau, Szak jau gunglino szesztu križeli, cik man api ten kokias kumiales ne porik — cik noretau teip mano žonkai geriau pacikt.

Ir net sau usa pasukau.

O tas uncvata senelis iszeme isz savo gumulo dziežukiu ir parodze pigulkus žalus.

— Ar dzauk kaszcuoje? Paklausiau.

— Asz neparduotau už jokius pinigus niekam. Mažai turu, ale ponulelui už tokia goscina, tris parduosu. Teip, tris bus invales. Reike uživoc ant nakties priesz einant gulc.

— O ar pamaczis? Paklausiau.

— Ar pamaczis? Kaip dratas! Viena kasztuoje rubli.

— Teip brangiai.

— Ar tai brangiai? Ka tai žnoczina tris rubliai, už metus jaunystes. Ryto iszrodisi pana ant trisdeszimts metu. O sylos pribus kaip pas Galijota. Ciegul skradžai žiame nueinu, jeigu neteisybe porinu.

Padejo tas uncvata tris pigulkas priesz mani. Asz paregejas, iszemiau isz kiszeniaus tris rublius ir padaviau senam Vengrui. Paeme pinigus, usidejo savo gumula ant kupros ir iszejo. Asz sulaukias pavakares nuryjau visas pigulkas, užgeriau gurkszni vandeno ir stojau priesz zerkola. Dzievaž, jau mano terla pasidare szvelnesne. Ir jau raudonumas ant veido pasirodzi. O szirdziales ir akis mano pradzejo žibec! Busu jaunesnis. Kur dingo ta mano žonkeli su vaikucais? U-gi kas do noposcis man pilve gurguluoje? O, tai mainausiu ant jauno ir tai pradedu buti jaunu nuo pilvo. Ledaka man, ale tai nieko, bus gerai.

Kada sugryžo mano žonka, asz paszokau kaip jaunikaicis, ale sustenejau, ba man szoni prasopo. Žonku savo saldžiai pabucziavau, o jijie paszauke:

— Ar tu žmogeli paszelai?

— Paszelau, paszelau. Ir tu paszelsi! Palauk! Ar žinai ka? Asz jauczuosiu, rodos turu trisdeszimts metu. Ir velei pradziejau glamonitis prie paczios kaip katinas prie lasziniu ir tare:

— Nu, nu, sename pecziuje velnes kurina.

Asz su dzidzelu džiaugsmu nuguglinau in lova pilnas smagumo. Iszguliec ne buvo možna atsikelau ir vos iszbegau per duris. Už valandos iszejau ir vel sugryžau. Ir teip ejau lauka apie dzieszime rozu.

Tada klause mane žonka:

— Kas tau Mocejau?

— Ne žinau. Pilva labai sopa.

— Tu curejei ka suvalgic?

— Dzieve gink!

— Tai gal vejo priryjai, ba vis turi burnu atidaryta.

— Cicisibia turi, kaip saulele nusileidzinejo, turejau ziople acidaryta, tai turejau žiople acidarita, tai turejau veju prigiarc.

— Ne reike žiocis.

— Kudziel?

— Gali musie inlekci, o tada ruboku priperetu.

Velai curejau begc laukon ir jau vos galejau kojas pavilkc.

— Nugi, gireisi, jog jautiesi jaunucielu! Kas tau?

— Žmona ne gnievok manis. Kad tu ciek vejo pritraucum, tai da durniau bucu.

O mani, Dzievulelau kaip apcugom žnaibo. Arielkos namieje nebuvo, o cze nakcis, mano žonka privire remunelu, asz geriau arbotu per ciela nakci, ir vis biegau laukan. Strosznai stenejau. Isz rico paregejau in zerkolu. Kur tau busu jaunas! Skura ant veidzo susigarbavojus, veidas pasmelas. Ir baisiai užpykias, paszaukiau:

— Ar girdi žonka, jokiu ubagu ir valkatu in stubu nepriimk. Ne gerai tureti mielaszirdystia!

— Ale duszka, yra ir coki, ka verti mielaszirdystes ir nie žinau dzielko tu ceip kalbi ir žlastiniesi.

Asz jau nie galejau žodžio prakalbeci ir savo duszoje keikiau senuka. Kad ne butau jon priemias, tau butau sveikas. Tasai iclus zladziejus!

Kame inbego mano žonka:

— Mocejau, kas paeme mano ražanczu su sidabriniu kryželu?

— O tas pelu perkunas! Ir ražanczu pavoge!

— Ne radau szupledžoj masznaites su deszimts rublais ir szlubaunu žiedzu. Kas cinais buvo?

— U-gi kas, tasai vialnis Vnegras paeme.

— O Dzievluelau, Dzievulelau! Visa musu bagotystu iiszneszc.

— Cilek, cilke, duszka bus gerai, ciktai begk pas daktaru, jau asz busu tau visados giaras ir klausysiu.

Daktaras mani pataise, nu ir visi klapacai nu mano galvos nuslinko ir jau ne busu tokis glupas kokiu buvau.

— GALAS —

KATALOGAS KNYGU

Visi pirmieji Katalogai dabar yra negeri. Szis Katalogas užima visu anu vieta, todel užsisakykite knygas isz szito Katalogo

Nr. 1955

ISTORIJOS, PASAKOS, APYSAKOS, IR T. T.

No. 101—Kapitonas Velnias, Puikus apraszymas, didele knyga, 404 puslapiu, 50c.

No.102— Prakeikta, meilingas kriminaliszkas apraszymas, 202 pus, 50c.

No.103—Vaidelota, apysaka isz pirmutines puses szimtmeczio iszimta isz Lietuviszku užlieku. Su paveikslais. 177 dideliu puslapiu, 35c.

No.111—Sziupinis (3 dalis) talpinasi sekanti skaitymai: Yla isz maiszo iszlins; Apie boba ka negalejo savo liežuvio sulaikyt; Girtuoklis Jurgis, Galinga ypata galybe meiles; Raganiszka lazdele; Boba kaip ir visos bobos; Teipgi juokai, rodos, trumpi pasakaitymai ir t. t., 52 puslapiu, 20c.

No.112—Trys apysakos apie pinigai galva-žudžiai; Ražanczius iszgelbsti nuo smert; Szv. Kristupa; Juokingi szposelei; Kaip traukt giliukingai Eiuiki ir kiti szposeliai, 20c.

No.116—Istorija ape Sierata. Puikus apraszymas. 119 puslapiu, 20c.

No.119—Keturios istorijos, apie Gražia Haremo Nevalninke; Luoszis; Viena Motina; Vaikucziu plepejimas, 62 pus., 20c.

No.120—Dvi istorijos apie Valukas isz girios; Ant nemuno. 58 pus., 20c.

No.127—Trys istorijos apie Dukte Pustyniu; Peleniute; Du Brolius. 60 puslapiu, 20c.

No.128—Dvi isztorijos: Valdimieras; Bedali; 44 pus., 20c

No.132—Trys istorijos: Apie Anglorius isz Valencziojs, Kožnas daigtas turi savo vieta; Ka pasake katras pacziuojas, 76 puslapiu. 25c.

No.129—Keturios istorijos: Ketvirtas Prisakymas Dievo; Keliautojai in Szventa Žeme; Beda; Tamsunus prigauna. 58 puslapiu, 20c.

No.133—Dvi istorijos: Neužmokamas Žiedas, Druta Aksni. 62 puslapiu, 20c.

No.134—Dvi istorijos: Baisi Žudinsta, Urlika Razbaininka, 43 puslapiu, 20c.

No.141—Apie Kalvi Paszku, ležinis Vyras, Smakas ir Nikitas. 61 puslapiu, 20c.

No.138—Apie Irlanda; Robertas Velnias; Medejus; Kaip Kuzma Skripkorius Likos Turtingu Ponu. 35c.

No.142—Apie Paveikslas Gyvenimo, Nuopolei Mateuszo Jerukausko, Osieczna. 40 puslapiu, 20c.

No.144— Apie Ranka Apveizdos, Nedaejusia Žudinsta, Pakutninkae, Ar Paszaukt Teva Zokoninka Bernadina. 61 puslapiu, 20c.

No.145—Apie Velniszkas Malunas Kaip Studentas Lojo, o Maluninkas Pabego, Stebuklinga Puoda, Dainele. 47 puslapiu, 15c.

No.146—Apie Auka Nihilistu, Stebuklas Kuczios Nakti. 62 puslapiu, 20c.

No.148—Apie Jona ir Alena, Pavojinga Klaida. 45 pus., 20c

No.152—Apie Kajimas, Drutas Petras, Nuogalis. 62 puslapiu, 20c.

No.155—Szakinis Nedoras Žydas, Du Draugai. 136 puslapiu, 35c.

No.150—Apie Dukte Akmenoriaus, Klara, Nusprestasis, Ant Kiek Užlaiko Moteres Paslapti. 61 puslapiu, 20c.

No.151—Apie Vaitas Szvilpikas, Pas Merga, Gražios Akys, Tamas, Vargdienis Jonukas Karalium, 62 pus., 20c.

No.153—Apie Gailuti, Du Broliai, Majoro Dukte. 62 puslapiu, 20c.

No.158—Apie Kapitonas Stormfield Danguje; Pabegele; Kasgi Isztyre; Prigautas Vagis. 60 puslapiu, 20c.

No.160—Apie Po Laikui; Per Neatsarguma in Balta Vergija; Pusiaugavenis; Vieszpats Jezus ir Miszke Medžiai; Žvake; Del Pirsztiniu; Apie Mirima, Saule, Menesi, Žvaigždes ir Kitus Dangiszkus Kunus; Meszla-vežis; Grapas; Egli; Aržiuolas; Uosis; Budyne. Apie 100 puslapiu35c.

No.166—Apie Sunus Malkiaus; Iszklausyta Malda Vargszo; Geras Medejus. 20c.

No.172—Apie Dukte Mariu; Sruolis Isz Lietuvos. 68 puslapiu, 20c.

No.173—Apie Talmudo Paslaptys; Du Mokiniu; Kam Iszdavineti Pinigus. 45 pus., 20c.

No.175—Kuczios Žemaites; Gudras Piemenis; Isz Ko Susidare Anglis; Kaimiecziu Aimanavymai; Eiles; Kokis Budais Apgavikai Apgauna Žmonis; Prietarai ir Burtai; Juokai ir Paveikslai. 20c.

No.176—A-Be-Cela, Pradžia Skaitymo ir Raszymo. 25c.

Kitokios Knygos

No.178—Tikrausias Kabalas arba atidengimas Paslapcziu Ateites su pagelba Kazyrom. 25c.

No.180—Kvitu Knygute del Iszmokejimo Pinigu Ligoniams. 35c.

180½—Kvitu Knygute Draugystems, del Kasieriaus nuo Sudetu Pinigu ant Susirinkimu. 25c.

No.194—Trumpas Katalikiszkas Katekizmas, pagal iszguldima Kun. Piliauskio, su nekurias Naudingais Padejimais. 35c.

No.196—Stacijos arba Kavarija Viesz. Jezuso Kristuso 15c.

No.197—Graudus Verksmai arba Pasibudinimas prie Apmislinimo Kanczios Viesz. Musu Jezuso Kristuso. Knygute reikalinga ant Gavenios. Pagal senoviszko buda, 15c.

No.198—Gromata arba Muka musu Iszganytojaus Jezuso Kristuso, peraszyta isz gromatos rastos grabe musu Iszganytojaus Jeruzolima. 10c.

No.200—Eustakijuszas. Istorija isz Pirmutiniu Amžiu Krikszczionybes. 128 pus. 35c.

No.201—Istorija apie Amžina Žyda. Jo kelione po svieta ir liudymas apie Jezu Kristu. Pukius apraszymas. 20c.

No.202—Novena, Stebuklingo Medaliko Dievo Motinos Garbei. 15c.

No.203—Knygute, Tretininkiu Seraphiszkas Officium. 15c

Kaip Užsisakyti Knygas:

☞ Užsisakant knygas isz szio Katalogo, reikia pamineti tik numeri knygos. Pinigus siuskite per Pacztino Moni-Orderi, Express ar Bankino Moni-Orderi, o jeigu norite pinigais siusti, tai reikia Užregistruoti laiszka su pinigais.

☞ Nepamirszkite dadeti deszimtuka ekstra del prisiuntimo kasztu.

Visi Moni-Orderiai ir Pinigai, o ir visi laiszkai "visada turi buti siusti vien tik ant szio adreso:

SAULE PUBLISHING CO., Mahanoy City, Pa., - U. S. A.

- Griežle Boba -

Arba Nevalioje Pas Savo Boba

BONIFACAS pabudo. Pamaželi iszkiszo galva isz po patalu ir apsidaire. Bobos jo jau grinczioja nebuvo, nuejo in kamara. Insidrasines tuom, szoko isz lovos ir pradejo skubiai redytis.

Sztai atsidaro durys, ineina boba.

Ar jau atsikelei, prakalbejo per sukandstus dantis, (boba turejo tiktai keturis dantis priszakyje): Žiurek tu jo, teip anksti kele, kada jau laukia visi ant koju.

— Jau asz del taves, mano Barborele, niekad negalu intikti; kada noriu ankscziau atsikelti, tai ružije, kad neduodu tau miegoti, jog per mane negali triustis.

— Kaip intikt. Nezaunytum po noglu! Argi asz už tai ružintau? O jau su tuom meilum žodžiu ''Barborele'' nustotumai. Asz nenoriu idant mane kaip už kokia snargluota piemene laikytumai. Asz esmiu kumele, kad mane glostytum ir su ranka klepotum, szuni glostykie!

— Tik tu Barbute, Barborele.

— Tylek kvaili! Asz aplaikiau ant krikszto varda Barbora.

— Na tai Barbora, del meiles Dievo!

— Ar ne nustosi, ba varda Dievo dovanai minavosi!

— Barbora!

— Mano vardo neminek! Bonifacas tylejo ir ant lovos sedejo, knaibydamas su pirsztu kojas tarpupirszti.

— Ir ko teip sedi kaip nebylis? Ar jau su manim nei kalbet nenori?

— Isztikro jau, nežinau!

— Tai-gi kad tu nieko nežinai, nieko nemoki, niekam netikes. Ko sedi kaip žioplys prie kelio? Dieve, tu mano Dieve! Negalu nei lovos pakloti, puse dienos turiu gaiszuoti, o jis sedi, nesiredo nei nesiprause.

— Tai mat, mat, vis.

— Asz žinojau, jog tai pasakysi! Tai jau asz kalta, jog tu gramezdas? Dieve, už ka teip mane baudi? Asz ji maitinu, redau isz mano pasogo, o jiis nieko neveike, tiktai kaip meitelis eda.

Bonifacas emesi už prausimo. Ta darba dare labai atsargai, kad aslos neaplieti.

— Pavelik man Barbute, atsiliepe jisai atsikreipdamas sumuiluotu veidu, juk tu man pati liepai už tarnysta padekavote, o dabar man iszkalbi.

— Ka? Asz tau iszkalbu? Isztikro svietas augsztyn kojoms stoja. Asz jam iszkalbu! (pradeda verkti). Asz ji laikau kaip pakulose, visa diena apie ji mislinu, kad turetu ka valgyti ir gert, pritarnauju jam kaip kokie nevalninke! O tu nedoreli!

Priszoka prie jo perpykus:

— Tu rakali! Gal ne esi rakalium, ka? Kalbek szuni! Kalbek, juk tu esi rakalium?

— Teip, teip, esmiu rakaliu, isztare Banifacas kaip užspringes.

— Matai, to negali užsiginti. O-gi isz kur toji bala czion emesi? O tu mano Dieve, prilaisti kaip szuo isz balos iszejas.

— Asz nuszluostysiu, Barborele!

— Da to reikejo! Tinginys, girtusi priesz visus, jog jis viska dirba. Ne trukus žmonis tauzitu, jog Banifacas grindis mazgoje. O tiktai szukuose savo kudlu nepalik, ba tai mane vemti verczia.

Banifacas norejo pasakyti, jog jis plauku kaip ir neturi, nes susilaike.

Tuom laik atnesze tarnaite kava ir duona.

— Sesk ir esk, gal po ilgam miegojimui izssilkai.

Banifacas skubiai seda gere kava ir duonele kramto.

— O ka noresi ant piet?

Bonifacas turejo pilna burna duonos, negalejo tuojaus atsakysi.

— Kas-gi mate teip godžiai ryti, juk tu užspringsi. Asz antru kartu klausiu, ka valgysi ant piet?

Bonifacui net prakaitas pradejo isz kaktos verstis.

— Juk žinai Barborele, jog man viskas gardu, ka tik tu užsakyti.

— Tai ve, ne bus gardu. Žiurekis jo, ne bus gardu! Juk asz bile kaip nesumurmuluoju valgi. Žinai, jog moku visokius valgius pasteluoti!

— Asz žinau Barborele, žinau ir nieko apie tai nesakau, Dievaži nesakau!

— Da tu rakali prisiegausi! Tai mat gremezdas!

— Asz ne prisiegauju.

— Ka! Pradejo garsiau Barbora, gal noretum mane muszti? O Dieve! Žmoneliai gelbekite!

Inbega tarnaite.

— O tave ko velnias atnesze, ko nori? Ar asz tave szaukiau? Gal už duriu stovejai ir klausai?

— Asz mislinau, jog....

— Kam tau mislyti, tu kale beuodege! Tai mat velnionka! Kur kitur menesio ne iszbutumei, kad ir butu gaspadine geresne už mane!

Tarnaite iszeina. Bonifacas naudodamas isz to barnio su tarnaite, greitai baige kava.

— Tai ka, nesakai ka nori ant piet? Ar-gi sarmata teip ilgai laukti.

— Jeigu losklei, Barborele, praszytau sziandien, kad padarytumai szaltuosiu isz mesos.

— A, kad loska, kad loskeli! Tai mat praszytu! Rakalis praszo su nusižeminimu, ir da ka szaltuosiu, pyragaicziu isz mesos.

— Kad tu Barborele.

— Ar negali iszmintingai praszyti. O gal nori kopustu su rukinta mesele?

— Kodel ne, ir labai!

— Asz tikiu! Ir da gardžiai estum! Kopustu neturim, mesa brangi, o jam užsinorejo kopustu! Ar asz velniui duszia parduosiu, už ka pirksiu? Ka? Da su galva linguoji! O gal paukształienos nori? Ka?

— Iszvirk morkeliu, Barborele.

— Teip, iszvirk morkeliu Barborele! Gal noresi skust ka? Gal nori keptu karveliu? Na, sakyk.

— Tai duok.

— O ka, asz mislinau, jog užsimanysi karveliu. Žinau asz tave gana gerai. Karvelienos nori! Musza su kumczia in stala, ar tu, rakali karvelienos užsimanai?!

— Juk tu pati, Barborele, siulai.

— Teip, Barborele pati valgytu, kad turetu, nenoriu karveliu, kaip tu! Ir velei musza su kumsczia in stala. Asz tau sakau, bus bulviniai kukuliai ir atlikta!

Bonifacas insistojo in czeverykus, paeme laikraszti ''Saule'' in ranka ir pradejo skaityt. Už valandos stoja boba priesz ji.

— Ar tai szitaip, grinczioje tamsu, o tu su laikraszcziu visa langa užimi. Ir tai da vejas szvilpe per langa, gausi rumatizma ir velei turesiu tepti su liekarstu!

— Juk da niekad mane netepai.

— Da ko nereiketu. Ar tai asz tau mazgote isz ligonines? Ar tu mane ant to pasamdai? Jau szito ne dalaikysu. Liepsiu tepti, tasai gremezdas, kada jam jaunystes griekai kauluose metosi!

Bonifacas traukesi nuo lango su laikraszcziu.

— Ko trankaisi po grinczia kaip vilkas užtvoroje. Su kojomi trankosi, kaip arklis aleiniczio! Tuojaus už sienos žmonis subus.

— Asz nesibeldžiu, Barborele.

— Teip, nesibeldi, tiktai su czeverykais nemoki vaikszczioti. O velei, darai grinczioja veje ir asla mindžioji del bereikalo.

— Tai asz Barborele iszeisiu biski laukan ant kiemo.

— Teip tu tik to lauki, kad nuslinkti in karcziama! Nebus nieko isz to.

Primenioja kas ten girdeti. Inbega tarnaite:

— Praszau ponios, atvažiavo sena pone!

— Bonifacas mat da turejo ir uoszvia!

— Jezau, Marija! Mama atvažiavo o czia da ne aptriusta! O szitas gremezdas da kaip burba apsileides. Greicziau redykis, kad mamai pasirodytum kaip žmogus! Tu rakali suvis mano mamos ne guodoji! Žiurek kad in penkes minutas butumai pasiredes! Asz tuom laik einu pasveikinti.

Bonifacas nubego in kamaraite, apsirede greitai, paeme kepure ant galvos, lazdele in ranka ir kitom durimi iszbego o sutikes tarnaite lauke prie vandenio tare:

— Maruk, pasakyk ponai jog einu ant mitingo.

— Da nebuvo iszeja penkios minutos, o Bonifacas jau sedejo vienoja traktiernoje ir gere aluti.

——GALAS——

TARADAIKA

Jau po noglu ar nors
karta,
Negalite apsimalszyti,
Už savo žiotis pakuta
daryti,
Net jau man sarmata
Po pakampes vežliot,
Po lietuviszkus kaimelius
vis žines rankiot,
Jau laikas pakuta už
nusidejima daryti,
Ir namie vakarais sedet,
Nekurie visokiais budais
iszsikalbineja,
Ir be reikalo rugoja.

* * *

Motineles! Jeigu jus
Nueitumet pažiuret ant
szokiu,
Ant kuriu jusu dukreles
lankosi,
Tai neturetumet kur padeti
akiu isz sarmatos,
Ir iszvestumete savo
Dukreles laukan už
ausu!
Dievaž net veidas rausta
nuo sarmatos,
Žiurint kaip jaunumene
sziandien szoka
Ir pasielgineja laike szokiu.
Isz tikruju kiba pats
Liuciperis iszrado tuosius
szokius,
Kokius sziandien szoka!

* * *

Matyt jog ir malsziausi vyrai,
Kartais sukelia revoliucija
Priesz savo prisiegeles,
Nes kaip priežodis skelbia:
Kas per daug, tai szelauk!
Panasziai padare kokis
Tai vyras isz New Yorko,
Kuris apskunde savo
prisiegele,
Kad per tris menesius
Negalejo isztart nei žodelio,
Nes jo prisiegele su uoszve
Ji priverte prie tylejimo,
Kada tik atidarydavo savo
Lupas ant prakalbejimo.
Sudžia ji perskyre nuo
prisiegeles,
Bijodamas kad gal tasai
nelaimingas vyra,
Užmirsztu visai kalbeti
ateityje.
Yra tai prasarga del kitu
panasziu prisiegeliu,
Kurios myli už daug kalbeti
Ir naudotis isz savo liežuvio
Bet pavelintu ir savo vyrams
Nors karta in para atidaryti
savo burna!

SKAITYKIT
''SAULE''

SAPNORIUS

Su 283 Paveikslais

160 Puslapiu

8 col. ilgio, 5½ col. ploczio Iszaiszkina sapna ir kas ateiteje stosis. Su priedu planatu ir visokiu burtu. Knyga in minksztos popieros virszeliuose. :: ::

Pinigai reikia siusti su užsakymu:

Tiktai, . . . $1.00

Saule Publishing Co., Mahanoy City, Pa., U.S.A.

"Talmudo Paslaptys"

ŽYDU TIKYBOS
:: PRISAKYMUS ::
Labai užimanti apysaka
Per paczta, 25 Centai
Saule Publishing Company,
Mahanoy City, Pa., U.S.A.

Istorija Apie . . .
"AMŽINA ŽYDA"

Jo kelione po svieta ir liudimas apie Jezu Kristu.

Per paczta, 25 Centai.

SAULE - Mahanoy City, Pa.

— **''Saule'' turi tiek agentu kiek skaitytoju, nes kožnas yra agentu. Jeigu kožnas skaitytojas prisiunstu varda tik vieno naujo skaitytojaus, tai didelia geradejyste padarytu del iszdavystes. Bandykite taip padaryt, mieli skaitytojai, o ''Saule'' bus jusu didžiausiu laikraszcziu. Acziu!**

Trys Istorijos

Apie Irlanda arba Nekaltybe Suspausta; Robertas Velnias; Medejus; Kaip Kuzma Skrip korius .iko Turtingu Ponu.

Ir t. t. Per paczta, 20 Centai.

Saule Publishing Co.
Mahanoy City, Pa.

Visu Ražancziaus Paslapcziu Maldos

Del Ražancziaus Draugijos Nariu, ant mažu korteliu, kurios telpa in maldaknyges. Visas setas $1.00. Prisiunskite savo orderi ir viena doleri ant adreso: Saule Publishing Co., Mahanoy City, Pa. U.S.A.

Gerai Atsake

Vyskupas važinedamas po savo diocezija, panorejo atlankyti viena isz kaimiszku mokyklu, o kuri buvo iszgirsta per vietini klebona.

Daraktoris žinodamas apie teip dideli sveteli, per keles dienas mokino vaikus, kaip atsakineti ir kaip vadyti.

Pribuvo vyskupas ant paskirtos dienos, atlikes dvasiszkus privalumus bažnyczioja, nusidave in mokykla, ir terp visu kitu klausimu užduotu vaikams, paklause vieno vaikiuko:

— Pasakyk man mano vaikeli, kokis yra septintas prisakymas Dievo?

— Ne vogk Guodotinas Vyskupe.

Platinkit "Saule"

- Ergeliai Dzuko -

KOKIS asz durnius buvau tai net mani zlascis ima. Jau turejau suvirszum trisdeszimc metu, kaip pamylejau vienu merginu, nu ir paemiau už žonku. Buvo tai jauna mergina gal asztuonlikos metu, dukte furmono isz Metelu dvaro, kur ir asz buvau ant službos už nomiesnika. Mano žonka buvo labai linksma mocieris, niekam žodžio ne skupejo ir lubino cankiai isz manis kiapkavoc, jog czesais niet zlasczius paimdavo. Vienu rozu sugryszcu isz posznios jau saulalei leidzentes, žurau iszcolo, mano žonkuci porina su kokiu tai jaunu vyru gale stubos. Kaip mani žonka paregejo, moscelejo su ranku, atsisuku ir nuejo instubu. Tasai vyras, macic da jaunas, atsisuku ir nuejo savo keliu. Asz norejau dawic jin ir dzirstelec in akis, ale pamislinias daviau pakaju. Jau mano szirdzije kaip sunbokai sedzejo rodus kad kas su apcugais žnibo. Ale kad asz nebuvau cieip raptaunas tai daviau pakaju. Ba tai ne žertas jauna žonka ir graži ir žartauna.

Kaip asz inejau in stuba, dusavau kaip kalvio dumples ir trupuci palukejas paklausiau, kas tai zo cimbalas buvo, ka su juom porino?

— Tai buvo kokis tai jaunas vaikinas, macic tinginis, kuriam nesinori dirbci ir praszi valgic, asz nedaviau jam.

A-ha niedavai jam, niedavai o jis cavis praszi! Ha, norejo valgic? Ar žinai žonka, tai ne katalikiszkai? Ar tu žinai, jog nuogus pridengc, alkanus pepeniec?

— Nu, nu. Cik tu man kozoniu neporink. Tasai galgonas ne buvo alkanas, ciktai gal ko kico norejo.

Asz sakau žonkele, jog Dievas mums ne blagaslovins, reike buci mielaszirdzingu, ba tai Dievas to nori.

Ale mano žonka jau ne klausi mano porinimo, priszoku pri manis pasodzino gale scalo teip drucziai, jog ka cik zidlus ne sulaužo, pascaci bulviniu koszu su spirgais apsmožicu, pascaci puoda su pienu ir paci nuejo karvucia milžc. Asz sumaumojau koszu su pienu, iszejau kaimon in baudževu ragic. Eidamas rukiau lulku ir ne jocau, kaip in kaima inejau ir gal butau praejas, kad nebutu mania prasznekias vienas klopas kuris ant stogo užlipias taise. O buvo tai labai pabažnas žmogus, kuris kas Nedele bažnyczoje giedzodavo. Jis ir dabar giedojo gadzinkus prikimusiu balsu, jog net mane žlascis paeme. Asz norejau in ji prasznekec, o jis užgiedzojo:

— Asz gyvenu ant augscybes!

O asz isz zlascies negaledams trivoc, paszaukiau:

— Ar vialnis tavi ten užnesze? Ricoj anksti ateisi ant panciznos!

Kada visu perejau, parejau namon, da buvo szviesu, sedzau lauke ant kaldzes rukiaus lulku ir dumojau.

Tame iszgirdau: Nek bendze paukvaloni J. Kri.

— Naveki veko, atporinau ir pekelau galvu kad pažurec kas ci do vienas. Buvo tai Vengras su visokais aleikais, labai nusimuczijas, su dideliu tarbu ant pecziu, sustojas prie varcelu, prasze ant nakvynios.

Nu, tai eike in stuba, o ar nuo toli acieni?

— Nuo Seriju poneli. Turiu visokiu lekarstu nuo visokiu ligu nuo koju ir dancu gelimo ir nuo sudrutinimo silu. Vandravoju po svieta, esmiu biednas žmogelis iszalkes, isztroszkias ir nuvargias.

Tasai Vengras buvo jau senas žmogus ir žilas, nu ir prasziau in stubu.

Senukas inejo in stubu ir pradejo cekavai dairicis.

Asz ant to cekavumo ne uvožojau, ciktai pasodzinau ir liepiau žonkai atneszc sviesto, surio, duonos ir arielkos ir prasziau valgic.

Jau buvo velus laikas, nuvedžiau senuka in tvartu ant sziieno kad galetu spakainai miegoc.

Ant rytojaus buvo tai Nedele, asz acikelas anksci apjojau posznia, sugryžau ir radau sena Vengra jau acikelusi, o buvo tai pabažnas senelis, ba ilgai klupojp ir meldzesi. Liepiau žonkai paseluot sniedonia, senukas valge ir vis dzekavojo:

Dzenkuje ponui, dzenkuje, labai alkanas vakar buvau, privalgydinote mani. Dzieve užmokek ponui.

Asz nubegau pas praventava pisoriu, parnesziau arielkos, o tuom czes, tasai senis acidare stalelio szuflode, iszeme masznele su deszimts rubliu, paeme žonkos karolius, du sidabrinius žiedus, viska in kiszeniu insidejo, paeme ir žonkos bursztinini ražancziu su sidabriniu kryžuku, ka nuo jegamascienes gavo. Greitai apsitrusias velei sedejo.

Asz sugryžias nieko nežinojau, kad tas senis tokiu zlasczіu padare.

Iszgereva po keliszka arielkos, valgeva skilandžio, ka žonka pastelavo, o jis vis ant manes žiurejo kaip lelis in savo kiauszini, o kada pavalge tare:

— Dzenkuie ponui už gascinu ir nakviniu, asz jus neužmirszu ir da noru paklausc pono kiek turi metu.

— Kiek turi metu?

Asz atporinau penkesdzeszimts ir keturis.

— O pono žonkele?

— Trisdzeszimc szeszis.

— Ar noretumai ponas busi jaunesniu?

— Žinoma noreciau, na tai ku?

— Asz turu tokiu szakneliu ir žoleliu, ka tai iszmislijo vienas szventas pustelnikas, kaip ji velnes kusijo persivertias in jaunu gražiu merginu.

(Tasa Ant 2 Puslapio)

WEDDING INVITATIONS

and announcements...

SAULE PUBLISHING CO., MAHANOY CITY, PA.

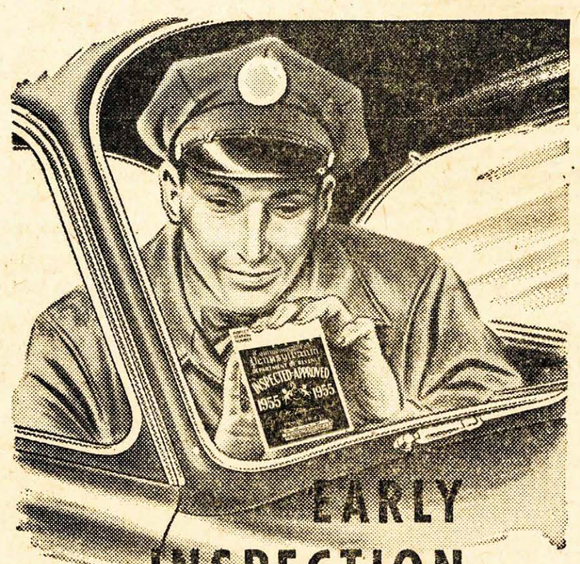

EARLY INSPECTION MAY SAVE YOUR LIFE, YOUR CAR

NOW the owner can feel relaxed and sure... his car is State-approved for safety. Inspection often brings to light hidden defects... mechanical faults that would become worse, or even disastrous, if they weren't discovered. And not only is the owner better protected against accidents, but he saves money on repair bills.

This State's compulsory inspection law is largely responsible for the very low percentage of accidents due to defective equipment.

OFFICIAL INSPECTION STATION

Have your car's "Danger Areas" checked today

brakes
steering
wheel alignment
mirrors
windshield wipers
window glass
horn
tires
exhaust muffler & pipe
lights

MAKE SURE YOUR CAR IS SAFE— THEN DRIVE IT SAFELY

OFFICIAL INSPECTION PERIOD STARTED MAY 1—INSPECT EARLY

COMMONWEALTH OF PENNSYLVANIA
Department of Revenue
GEORGE M. LEADER, Governor

GERALD A. GLEESON
Secretary of Revenue

COLONEL E. J. HENRY
Commissioner of
Pennsylvania State Police

Žinios Vietines

— Gegužis — May.

— Nedelioj prieme Pirma Szv. Komunija, 7 vaikai ir 14 mergaites, Szv. Juozapo bažnyczioje laike Szv. Misziu 9-ta valanda ryte.

— Seredoj pripuola Szvento Augustino motinos Monikos ir Szv. Florijono, o Tautiszka Vardine: Mintaute. Ir ta diena: 1950 metuose szimto dienu automobiliu darbininku straikos baigtos; 1941 m., Prezidentas Franklin D. Rooseveltas pareiszke kad Amerika yra pasiruoszusi vel kariauti. Hitleris ka tik buvo pasigyras, kad niekas ant szio svieto negali jo armiju nugaleti; 1942m. Japonijos Laivynas sunaikintas in Coral Juras; 1950 m., susprogo kelios senos bombos Sicilijos mieste, penkiolika žmoniu žuvo.

— Ana diena lankesi mieste ponia Marijona Nalioniene, isz Philadelfijos, kuri sveczia-vosi pas savo sesute, ponia Jieva Petruszauskiene ir pažinstamus, ir prie tos progos atlanke "Saules" Redakcija, kuri užsirasze sau laikraszti "Saule", nes ponia Nalioniene myli skaityti "Saule". Acziu už atsilankyma.

— Ketverge pripuola Szv. Pijaus Pentojo Popiežio taipgi Aniuolo ir Szv. Irenejaus, o Tautiszka Vardine Tradenio. Taipgi ta diena: 1949 metuose darbininkai dvejuose Fordo fabrikuose sustraikavo; 1769m Napaleonas Bonapartas pasimire tremtyje ant Szventos Elenos salos; 1936m., Italijos armijos užima Addis Ababa ir karas su Ethiopiecziais baigtas.

— Petnyczioj pripuola Szv. Jono apasztalo, o Tautiszka Vardine: Baltasio. Menulio atmaina: Pilnatis. Ir ta diena: Armijos diena; 1942 metuose Amerikos Generolas Wainwright Japonams pasidave ant Corregidor salos. Amerikiecziai buvo taip isz visu pusiu apsupti, taip sunuszti, kad kitos iszeities nebuvo kaip tik pasiduoti; 1932 m., Prancuzijos Prezidentas Doumer buvo pasiutusio Ruskio nuszautas. 1840 m., pirmutinis paczto ženklelis buvo pavartuotas ant laiszko Amerikoje; 1937m. Vokietijos lengvesnis negu oras, orlaivis užsidege in Lakehurst, N. J., trisdeszimts sudege. Ju tarpe žuvo ir Kapitonas Ernest Lehmann; 1626m., Peter Minuit nupirko nuo Indijonu ta žeme kur dabar randasi New York miestas; 1937m., Vokieczių oro laivas "Hindenburg" buvo viesulos sunaikintas in Lakehurst, New Jersey, trisdeszmits szeszi žmones žuvo. Tai paskutinis tokis lengvasnis už oro laivis statomas.

SKAITYKITE "SAULE"

Maizeville, Pa.— Szv. Misijos prasidejo Nedelioje in Szvento Liudviko bažnyczioje, per Misijonieriu Kun. Jonas Klebauskas, M.I.C. Misijos bus Lietuviu ir Anglu kalbose.

Wilkes-Barre, Pa. — Ugniagesiu kapitonas užsimusze kai jis nukrito dvylika pedu, kai stengiesi savo draugams padeti užgesinti gaisra. Ugniagesiu kapitonas, penkios deszimts penkiu metu amžiaus, Loliver Fraley, už pusvalandžio, pasimire in Mercy ligonine. Daktarai dar negali pasakyti ar jis mire nuo to susikrietimo kai jis puole, ar mire nuo szirdies ligos. Kapitonas nebuvo ant ugniagesiu sargybos kai gaisras isztiko sztore, kuri veda Louis Atlas, ant South Main ulyczios, bet jis greitai stojo savo draugams in talka. Iszkados buvo padaryta ant virsz penkios deszimts tukstancziu doleriu. Tuose kambaruose tuo laiku buvo asztuonios deszimts metu aklas Frank Stivers su savo žmona. Visi mislino kad jiedu tame gaisre žuvo, bet veliau dažinojo kad jie kaip ten iszsigelbejo ir iszbego isz tu deganeziu kambariu. Stivers buvo ka tik iszleistas isz General ligonines, Panedelio vakara, atsilankyti, bet turejo ant rytojaus vel gryszti in ligonine.

Pottsville, Pa.— Dvideszimts septyniu metu amžiaus, Kazys Klevis, isz Frackvilles, norejo save nusižudinti Pottsville miesto kalejime, kur jis buvo patupdintas kai jis norejo savo žmonos motina ir kelis kitus nuszauti. Jis kalejimo ligonineje iszmusze langa ir su stiklu isz to lango sau gerkle ir ranku gyslas persipjove. Bet sargai ji užtiko ir Daktaras Wm. Walters buvo paszauktas. Jis jam turejo jo žaiždas su penkiosdeszimts vienu sticziu susiuti. Nežiurint kaip jis buvo save susibades su tuo stiklu, daktaras sako kad jis iszliks gyvas. Jis bus kaltinamas už keleta prasikaltimu: Jis turejo uždrausta ginkla, revolveri; jis norejo savo gimines nužudinti; jis nepasidave policijantams ir in juos szove.

L. TRASKAUSKAS
LIETUVISZKAS GRABORIUS
Laidoja Kunus Numireliu. Pasamdo Automobilius Del Laidotuviu, Krikszty niu Vestuviu Ir Kitokiams Reikalams
535 WEST CENTRE STREET
Telefonas Nr. 78
MAHANOY CITY, PENNA.

Pirkie U. S. Bonus!

Pirkie U. S. Bonus

PLATINKIT "SAULE"

SUKILIMAS IN SAIGON

(Tasa Nuo 1 Puslapio)

zijos ir Amerikos.

Nors Prancuzija dar vis nori iszmesti Premiera Ngo Dinh Diem, bet armija, vietoj to, paskelbe kad nuo dabar Imperatorius Bao Dai, valdžios virszininkas yra iszmestas ir bus isztremtas, kai tik jis sugrysz.

Amerikos valdžia dabar tyli ir nieko nesako, bet laukia pažiureti kas isz szitu sukilimu iszeis. Prancuzai dar vis nori remti paszalinta Bao Dai, bet jie gerai žino kad jie nieko nepesz be Amerikos pagelbos.

LANGU SIETYNAI, LOVU MATRASAI, RADIJO IMTUVAI

MASKVA, RUSIJA. — Žmones anapus tos geležines sienos dabar vartuoja langu sietynus ir lovu matrasus ir springsus del savo radijo dratu, kad jie galetu iszgirsti Amerikos radijo balsa. Taip pranesza George C. Wynne, isz Statesville, North Carolina.

Wynne, kuris ilga laika darbavuosi su Amerikos Informacijos Radijo Centru Mueniche, Vokietijoje, ir dabar randasi namie pasilseti, sako kad pabegeliai isz anapus tos geležines sienos jam yra pranesze, kad daug žmoniu klausosi Amerikos Radijo Balso, nors tai yra po mirties bausme uždrausta. Jis sako kad žmones tenai pasigamina savo radijo aparatus, pasigamina dratus isz langu sietynu ar isz lovos springsu ir matrasu.

Jis sako kad visiems tas labai aiszku isz tu laiszku, kuriuos Muencheno Radijo Centras kasdien gauna.

Jis sako kad Sovietai negali visus kelius užkirsti ir už tai daug laiszku ateina isz Lenkijos, Vengrijos ir kitu užkariautu krasztu.

Jis toliau sako kad Amerikos Radijo Balsas kasdien pasiekia tokius krasztus, kaip Sovietu Unija, Bulgarija, Lenkija, Vengrija, Estonija ir net Lietuva. Jis sako kad visi labai akyliai klausosi musu balso ir vis turi nors liepsnele vilties kad kas nors gero iszeis isz visu tu žiniu isz laisves kraszto Amerikos.

"JUODUOJI PRAMONE"

Sovietu Rusijoje

MASKVA, RUSIJA. — Sovietu laikraszcziai dabar puolasi ant Sovietu Rusijos pramones Ministerijos ir sako kad pramone Rusijoje yra labai suvaržinta ir sukta, kad pati ministerija neprižiuri kaip maistas yra iszdalinamas, ir kad daug sukcziu pasipiniguoja, supirkdami reikalingus daigtus ir paskui baisiai brangiai už juos reikalaudami.

Amerikos Užsienio radijas szitas žinias pranesze.

Amerikos Radijo Balsas pakartuodamas Sovietu Rusijos "Pravda" laikraszti, sako:

"Pravda" reparatuoja kad net ir tie daigtai kuriu gana daug randasi Rusijoje ir visame kraszte, yra superkami sukcziu, kurie paskui melžia paskutini graszi isz vargszuoliu.

"Pravda" toliau nusiskunde kad biznieriai tankiai ar tyczia ar netyczia pasiunczia netinkamus daigtu, kaip keleta troku czeveryku del tik tiesios ar kaires kojos. Paskui jie superka tuos czeverykus už pusdyke, nes jie turi anos kojos czeverykus ir tada keleta kartu brangiau reikalauja.

Dar prie to, Informacijos Agentura sako kad "Pravda" laikrasztis intaria kelias kitas Sovietu ministerijas, kad jos nieko nedaro isztobulinti ir iszakieti laukus in Sibira ir Kazakhstan, kur partijos virszininkas Nikita Krushchevas buuvo pareikalaves kad lauko vaisiai, ir ukiu užderejimai butu padvigubinti. O kaip tik prieszingai visur ten viskas tik per puse dabar pasirodo. "Pravda" labai asztriai iszkolioja visas tas ministerijas ir sako kad patys Sovietu Partijos szulai dabar yra rankas nuleide ir nieko nedaro.

Ir maisto visur trumpa ir truksta. Pieno sunku kad ri ant farmu gauti. Ukininkai, farmeriai dabar savo karves skredžia ir laiko mesa pasikavoje. Taip ir su visztomis. Ukininkai nenori kiausziniu, nes valdžia kiauszinius isz ju atima. Jie dabar visztiena valgo ir valdžia negauna kiauszniu.

DESZIMTAS NUOSZIMTIS

Be Jokios Automobiliu Apdraudos

ALBANY, N. Y. — Dabar, kai beveik visi New York valstijoje, iszsieme sziu metu laisnius savo automobiliams, pasirodo kad deszimtas nuoszimtis tokiu draiveriu ir savininku, neturi nei jokios apdraudos ant savo automobiliu. Reiszkia, New York valstijoje, vienas isz deszimts yra tiesiog sakant neatsakomingas draiverys ir automobiliaus savininkas.

Pirmiau buvo manoma kad beveik devynios deszimts penktas nuoszimtis visu automobiliu savininku turi nors kokia apdrauda.

Bet sziais metais, kai valstija pareikalavo kad visi kurie nori sziu metu laisnius gauti turi pasakyti kiek apdraudos jie turi ir su kuria kompanija, pasirode kad vienas isz deszimts neturi jokios apdraudos jie prisipažino kad jie neturi nei tos mažiausios, $10,000 apdraudos del nuosavybes apdraudimo ir nors $5,000 del kito sužeidimo.

O apie savo automobiliaus apdraudima nebuvo nei sznektos; dar mažiau žmoniu turi tokia apdrauda.

Ir patyrimas parodo, kad dažniausiai tie kurie neturi jokios apdraudos yra tie kurie negaletu užmoketi už jokia iszkada jeigu jiems reiketu. Reiszkia, tie kurie nera visai atsakomingi, neturi jokios apdraudos. Teipgi reiszkia kad jeigu tokis žmogus, be apdraudos ka nors suvažinetu ar kokia iszkada padarytu, nebutu galima isz jo nei cento gauti. Kas isz to jeigu jam laisniai buna atimti? Kad jam nebus valia vairuoti automobilius maža užmokestis tam kuris buvo jo sukolieczintas ar kuriam buvo kokia iszkada padaryta.

Szitam automobiliu apdraudos klausimui yra tik vienas iszriszimas: Gubernatorius turetu investi instatyma, kad visi kurie turi automobilius ar juos vairuoja, butu priverstinai priversti apsidrausti, kai jie perkasi automobiliu, ar kai jie iszsiima laisnius automobiliu draivinti.

Kitos valstijos jau seniai taip reikalauja.

A-B-CELA
arba pradžia
SKAITYMO
...ir...
RASZYMO
64 pus. Did. 5x7 col.
Dabar Po 25c.
Saule Publishing Co.,
Mahanoy City, Pa., U.S.A.

Trumanas Su Plaktuku

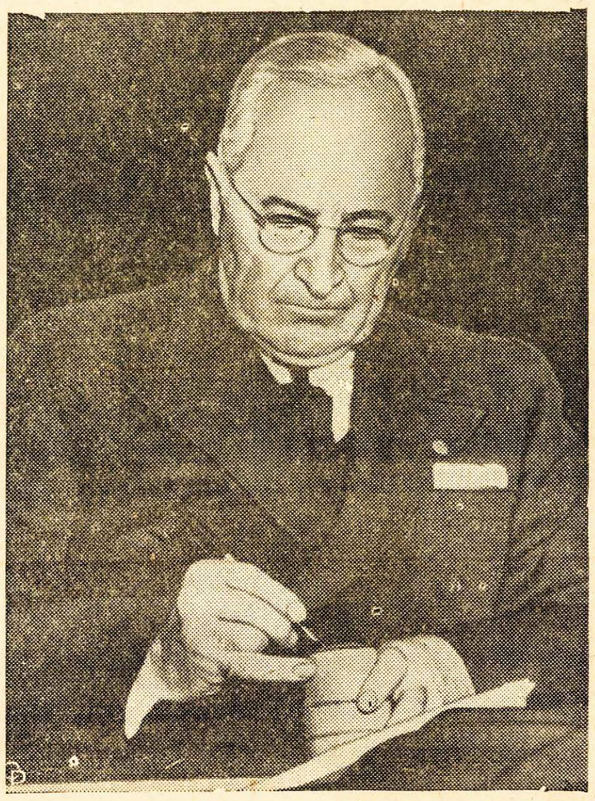

Buves Prezidentas Harry Trumanas pasiraszo savo varda ant plaktuko del nariu Senate Majority Policy Komiteto, Vaszingtone, kai jis pribuvo ant Senato Užsienio Reikalu komisijos susirinkimo del Tautos Sanjungos.

Trumanas pasake kad jis jauczia kad Tautu Sanjunga nežiurint kaip ji yra silpna, yra vienatine musu viltis del taikos.

Eina gandai kad gal jis vel stos in rinkimus del viceprezidento vietos, bet jis vis nusijuokia ir sako kad jis jau per senas stoti in politika.

SOVIETU PACZTO VEIDAS RAUDUONAS

(Tasa Nuo 1 Puslapio)

Lenku Komunistiszkas ofisas 'Gazette, Dziennik Ustaw' sako kad dabar visas pacztas bus labiau suvaržintas ir kad visi telegramai bus suimti, bet visiems grasina kad visiems bus nedovanotina už bet kokia propaganda priesz valdžia.

CZEKU MOTERYS DIRBA KAIP GYVULIAI

(Tasa Nuo 1 Puslapio)

musu sztoru langus ir pamatyti kaip szia pus tos geležines sienos žmones gyvena.

Demokratas Pranaszauja

Paul M. Butler, Demokratu Komisiijos pirmininkas, laikrasztininkams pranesza. in Los Angeles, California, kad jis nieko nežino isz kalno, isz anksto apie ateinanczių metu rinkimus. Bet jis drasiai prižada kad Demokratai sumusz bet kuri kandidata, kuri Republikonai pastatys. Jis sako kad jis nepaiso kad tai tas kandidatas butu ir pats Eisenhoweris. Jis sako kad Demokratai tikrai ateinanczius rinkimus laimes ir kad Ponas Eisenhoweris negales nieko priesz ta pasakyti ar padaryti.

AMERIKA SUTINKA DERINTIS

(Tasa Nuo 1 Puslapio)

savo Marinus ant Formosa salos, kai Komunistai užims Quemoy ir Matsu salas. Tie Marinai butu pasiunsti ne tiek del apginklavimo tos salos, kiek pataikauti Chiang Kai-shekui, kad jis per daug nesupyktu ant musu, kad mes ji apleidžiame kaslink tu dvijeu salu. Isz visko matyti kad Amerika jau pasirengus pripažinti Komunistams tas dvi salas, be jokio tikro pasiprieszinimo.