THE LITHUANIAN SEMI-WEEKLY SAULE (SUN)
PUBLISHED EVERY TUESDAY AND FRIDAY

An American Newspaper published in the Lithuanian Language, that circulates thruout the U. S. A., and Foreign Countries. Founded in 1888. Yearly Subscription: United States, $7.00; ½ Year $4.00; Canada $8.00. Advertising Rates on Application.

SAULE PUBLISHING CO.,
MAHANOY AND A STRS., MAHANOY CITY, PA. U. S. A.

SAULE
THE SUN

DU-KART SANVAITINIS LAIKRASZTIS "SAULE"
ISZEINA KAS UTARNINKA IR PETNYCZIA

Prenumerata: Suvienytose Valstijose $7.00 metams, ½ metu $4.00; In Kanada: metams $8, ½ metu $4.50; In Vokietije, Pietu Amerika, Skotlandije, metams $10.00. Atskiras "Saules" numeris 10 Cts. Laiszkus ir Pinigus visados siuskite ant szio adreso:

SAULE PUBLISHING CO.,
MAHANOY AND A STRS., MAHANOY CITY, PA. U. S. A.

No.70 (ENTERED AT THE MAHANOY CITY, PA., POST OFFICE AS SECOND CLASS MAIL MATTER. UNDER ACT OF MARCH 3, 1879.) MAHANOY CITY, PA. PETNYCZIA, RUGSEJO 13, 1957 (FRIDAY, SEPTEMBER 13, 1957) V. L. Boczkowski, Editor and Mgr. 69 METAS

Teisiu Byla Bus Priimta

Kongresmonas H. Scott, Republikonas isz Pennsylvania, dave lemianti balsa del Naujos Teisiu Bylos. Jis czia sedi po deszine. Su juo yra Kongresmonas L. Allen po kaire, Republikonas isz Illinois ir Kongresmonas R. G. Madden, viduryje.

Szita byla duos pilnas ir lygias teises Juodukams.

Keliu valstiju Gubernatoriai dar vis prieszinasi ir nesutinka su Prezidentu Eisenhoweriu ar su Vaszingtono valdžia ant szitos bylos ir yra iszszauke valstijos kariuomene palaikyti tvarka ir sustabdinti Juodukus studentus, kurie nori stoti in Baltuju mokiniu mokyklas.

▭ ▭ ▭

Visa Vengrija Yra Didelis Kalejimas; Vengrijoje Randasi 80,000 Sovietu Kareiviu

NEW YORK, N. Y. — Vengrijoje dar vis neramu. Ateina žinios ir tos žinios yra patikrintos kad visas tas Vengrijos krasztas dabar yra pavirtes in viena vaisu kalejima.

Tautu Sanjunga yra gavus patikrintus žinios, kad jokios "laisves" nesiranda tame kraszte.

Szimtai tukstancziu žmoniu randasi kalejimuose ir kiti szimtai yra kasdien suaresztuojami.

Tos paczios patikrintos žinios pranesze kad Vengrijoje dabar randasi tarp asztuonios deszimts tukstancziu ligi szimto tukstancziu Sovietu kareiviu. Ir dar prie to tenai randasi apie dvideszimts tukstancziu Sovietu eiliniu žmoniu ir mokslinczių, kurie visa kraszto tvarka veda, ir kurie visi yra Sovietu Rusijos isztikimi sznipai.

▭ ▭ ▭

Praszo Prieglaudos

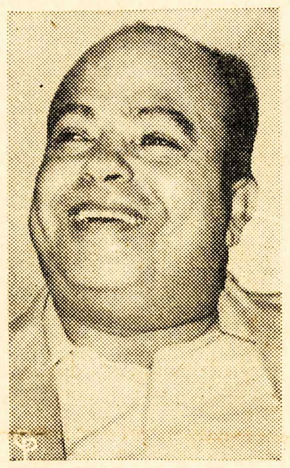

Pulkauninkas Ibrahim Husseini, Syrijos karo palydovas Rymoje, praszo Italijos valdžia saugia vieta, nes jo valdžia kaltina ji kaipo suokalbininkas priesz Pro-Komunistiszka valdžia. Syrijoas valdžia praszo kad Husseini gryžtu in tevyne, bet jisai atsisake ir pasiliks Italijoje.

20,279 PRANCUZAI GALA GAVO NUO GIRTUOKLIAVIMO

PARYŽIUS, PRANCUZIJA Alchoholius užmusze 20,279 Prancuzu pernai. Taip Prancuzijos Tautine Skaitliavimu Instaiga pranesza.

Valdžia yra susirupinus, bet vargiai ka apie tai darys, nes ineigos valdžiai baisiai dideles, ypatinga ant vyno, kuri Prancuzai geria kaip žuvis vandeni.

Ilga laika valdžia nepavelino Amerikos kompanijoms in ta kraszta insteigti savo fabrikus del Amerikiecziu megstamo gerimo, "Coca-Cola" už tai kad Prancuzijos bravorininkai sukele toki baisu triukszma ir parode kiek pinigu jie kas metais iszmoka taksomis nuo sznapso, alaus ir ypatingai vyno.

SOVIETA PALEIDO KITA ATOMINE BOMBA

WASHINGTON. D. C. — Sovietu Rusija paleido dar kita atomine bomba, megindama tokios bombos susprogdinimo jiegas.

Atomo jiegos komisija, Vaszingtone taip pranesze.

Szitos komisijos pirmininkas Lewis L. Strauss pranesze kad jam atejo patikrintos žinios kad tokia atomine bomba buvo susprogdinta Rusijoje Jis sako kad tai buvo antra tokia atomine bomba susprogdinta nuo Rugpiuczio menesio, dvideszimts antros dienos.

Pirkie U. S. Bonus Sziandien!

Kaliniai Duoda Jai Pagelba

Anastasia Kollia, 8 metu amžiaus mergaite isz Mandra, Graikijos, per "Foster Parents Plan For War Children" draugijos, indukrino Minnesotos Pataisos Namu Kaliniai (900), kuriai jai isz laikyti kas menesi Penkiolika Doleriu ir maista. Anastasia atrasze laiszkeli dekavodama visiems. Jos tevelis mire kalejime, karo belaisvis.

23 ŽMONES PRIGERE KOREJOJE

SEOUL, KOREA. — Dvideszimts trys žmones prigere, kai mažas laivas nuskendo nuo Wando salos,kai tie keleivisi keliavo ant Piet-vakarines keliones isz Seoul miesto.

Kiek buvo galima dažinoti tai tas mažas laivas negalejo

(Tasa Ant 4 Puslapio)

Isz Amerikos

AMERIKA PALEIDO 18-ta Szuvi Su Atomine Jiega

NEVADA. — In Atomic Test Site, Nevadoje, Amerikos kariszki mokslinczіai paleido savo asztuoniolikta szuvi su atomine jiega, kaip pranesza Atomines Jiegos Komisija.

Tai buvo szeszios deszimts antras tokis atominiu bombu susprogdinimas ant tos valstijos dykumu. Tie pratymai, susprogdinimai prasidejo 1951 metuose.

Paskutinis szuvis buvo paleistas isz eroplano, tik pusasztunto szimto pedu virsz žemes. Bet szitas szuvis su atomine jiega buvo daug silpnesnis negu ta atomine bomba kuri buuvo paleista ant Japonu per kara.

MOKINE IR VALDŽIOS INSTATYMAS

LITTLE ROCK, ARK. — Kai iszsigandus jauna juoduke mokine, in Little Rock, Arkansas valstijoje, rado kad jai kelias in mokykla yra užkirstas, valstijos ginkluotu policijantu ir kareiviu, tai ji nežinodama iszkele du baisiai svarbiu klausimu, del viso musu kraszto.

Vienas klausimas, kuris gal tiki laikinas; tai atskyrimas Juoduku nuo Baltu mokiniu. Szitas klausimas buvo iszrisztas ir instatymas Augszcziasio musu Teismo investas, 1954 metuose.

Antras klausimas, tai gal net ir svarbesnis už pirmaji: Tai yra susikirtimas tarp viso kraszto valdžios ir atskiros valstijos valdžios.

Visai ne dyvai kad ta juoduke buvo iszsigandus, kai ji pamate valstijos policija ir kariuomene ir kai jai buvo griesztai pasakyta kad jai nevalia in ta mokykla eiti. Ne dyvai kad ji jautiesi vienisza, kai mate kitus mokinius ir mokines linksmai ir drasiai einanti in ta mokykla.

Bet ji daug draugu ir remeju turi kaslink sziu dvieju klausimu: Amerikos Konstitucija, Amerikos Augszcziausiaji Teisma, Vaszingtono valdžia ir daugumos žmoniu užuojauta.

Vietinio Teismo virszininkas, Teisejas Judge Ronald N. Davies, atmete Little Rock mokslo sztabo praszyma kad szita klausima kaslink lygybes mokyklose reiketu del keliu metu atideti.

Arkansas valstijos Gubernatorius Orval Faubus, nepaisindamas Prezidenta Eisenhowerio asmeniszko kreipimosi in ji, iszszauke valstijos policija ir kariuomene.

Teisejas Davies yra pasakes "Kiekvieno pilieczio pareiga laikytis valdžios instatymu, ir valdžios teismo. Tai tokis aiszkus dalykas, kad czia nereikia jokio paaiszkinimo."

Mums ne visi instatymai patinka, mes ne su visiais instatymais sutinkame, ir mums nera nei reikalo, nei pareigos sutikti; bet tol kol tie instatymai liekasi instatymais, tai musu szventa pareiga jais laikytis.

Daug kitu valstiju Pietineje dalyje teipgi tam instatymui prieszinasi, bet dar nieko vieszai nedaro, kol pamatys kas atsitiks Arkansas valstijoje.

Vengrijos Pabegelis Iszvarytas

Jylua Paktorovich, 43 metu amžiaus, buves Vengrijos Raudonos armijos kapitonas, su savo žmona ir judveju vaikucziais likos iszvaryti isz Amerikos. Kapitonas in szi kraszta atvažiavo per tuos sukilimus Vengrjoje.

VAIKAS PASMERKTAS MIRTIES BAUSME

PHILADELPHIA, PA. — Penkiolikos metu amžiaus Juodukas, Isaiah (Duce) Green, vienas isz triju vaikezu, razbaininku, kurie prisipažino kad jie buvo nužude aptiekoriu Jacob Wallfield in North Philadelphia, kai jie norejo ji apvogti, buvo pasmerkti mirties bausme.

Jo du draugai per ta žmogžudyste, Liepos 25-ta diena, buvo pasmerkti iki gyvos galvos in kalejima. Jiedu yra 14 metu Edwin (Heavy) Walker ir 15 metu James (Smiley) Crowson. Visi Juodukai.

Mirties bausme pasmerktas juodukas Green apslobo teismo kambaryje, kai jis iszgirdo savo pasmerkima. Ji taip pasmerke Teisejas Byron A. Milner, kuris vardu kitu dvieju teiseju vardu ta pasmerkima paskelbe. Kiti teisejai buvo L. Stauffer Oliver ir John Morgan Davis.

Kas nors tame teismo kambaryje baisiai suspiege kai teisejas ta bausme paskelbe.

Teisejas Oliver pasake kad mažesne bausme nebuvo inmanoma už toki prasikaltima.

Visi trys tie vaikezai prisipažino prie tos žmogžudystes.

Instatymai už toki prasikaltima paliko teisejams tik dvi iszeitis: mirties bausme ar kalejima iki gyvos galvos.

Teisejas Oliver sako kad jeigu jis pats vienas butu ta klausima sprendes, tai jis visiems trims butu mirties bausme paskyres. Jis teipgi pastebejo kad mirties bausme yra labai reta tokiems jauniems Pennsylvanijos valstijoje. Bet anie du teisejai patare tiems kitiems dviems žulikams lengvesne bausme, ir už tai jie gavo kalejima iki gyvos galvos.

Ir už tokia žmogžudyste visi trys turetu gauti pilna bausme, nes tas aptiekorius jiems buvo pasakes imti ka tik jie nori ar ka tik jie ras, bile tik kad jie ji paliktu ramybeje. Bet jie ji nuszove.

KALINIAI PABEGO

READING, PA. — Trys kaliniai, vienas isz kuriu buvo antru sykiu nuteistas už tai kad jis megino pirmiau pabegti, pabego isz Berks Apygardos kalejimo, isz to kalejimo sklepo, kur jie laikinai buvo užrakinti.

Jie yra 33 metu amžiaus Charles Miller, isz Reading; 18 metu Terry Costello ir 19 metu amžiaus Charles Plourde, isz Malden, Mass.

Miller buvo ka tik gaves dar pusantro metu prie jo triju metu kalejimo už tai kad jis stengiesi isz to kalejimo pirmiau pabegti.

Du isz tu jaunuoliu buvo prisipažine kad jie sumusze žmogu kuris buvo daves jiems raida, Birželio 20-ta diena. Jiedu buvo nuteisti nuo penkiu iki asztuoniolikos menesiu in kalejima.

Visi trys buvo užrakinti kalejimo sklepe kol policijantai buvo tureje laiko juos nuveszti in tinkama kalejima. Policijantai sako kad jie iszlindo isz neužrakinto langelio tame sklepe, kai policijos sargas Carl Borrelli buvo nuejes jiems atneszti ka užkasti.

Costello ir Plourde buvo greitai sugauti ir suimti, bet Miller dar yra laisvas ir bega nuo policijos.

AUTOMOBILIU DARBININKAI SUSTRAIKAVO

Kompanijos Bosai Per Greitai Stumia, Ir Nori Per Daug Darbo Isz Darbininku

INDIANAPOLIS, IND. — Apie du tukstancziai asztuoni szimtai Automobiliu darbininku unijos nariu sustraikavo in Chrysler automobiliu fabrika, in Indianapolis, Indiana. Visas fabrikas del tu straiku bu-

(Tasa Ant 4 Puslapio)

Iszgelbetas Isz Hudson Upes

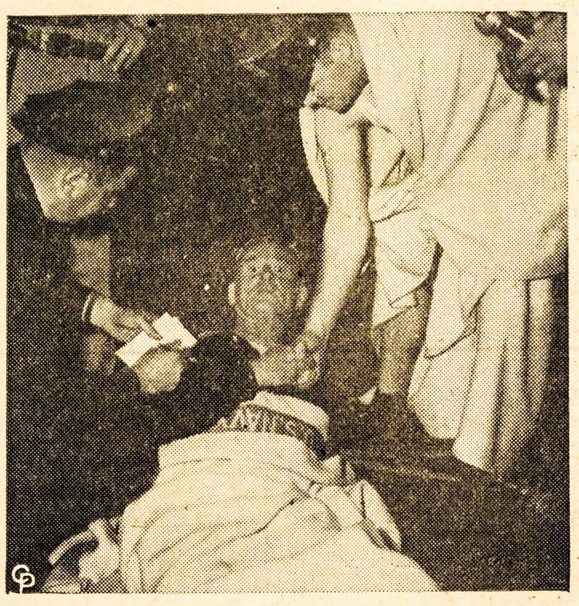

Dar vis silpnas, kai ji kone prigere in Hudson upe, keturios deszimts szesziu metu amžiaus Edward Fox guledamas ant mažo laivelio New York miesto uoste, padekavoja policijantams Terrance Reynolds ir John Rice kuria du ji isztrauke, iszgelbejo isz Hudson upes. Reynolds pirmas pamate ji pluduriuojanti upeje ir jis greitai nusirenge ir inszoko in upe. Policijantas Rice paskui jis inszoko ir pagelbejo jos du pasiekti ta maža laiveli. Fox dar nera pasiaiszkines kaip, ar kodel jis in upe inpuole ar inszoko.

▭ ▭ ▭

Kas Girdet

Žmones su ne per dideliu turteliu dabar eina in bizni ir neprastai užsidirba Floridoje. Kai kurie su daug pinigu eina in bizni, bet dauguma neturi jau tiek daug pinigu, bet visgi koki nors bizni užsideda ir pragyvena.

——::——

Žinoma, ne visiems pasiseka; kiti subankrutuoja nes neturejo gana pinigu, pasirinko prasta vieta ar indejo in bizni kuriame jau ir taip per daug biznieriu randasi.

——::——

Szimtas tukstancziu doleriu Floridoje dabar mažai ka reiszkia.

——::——

Floridoje nera valstijos taksu, nera ir paveldejimo taksu. Tai tikras rojus bagocziams.

——::——

Floridoje nereikia moketi taksu ant namu ar ant lotu jeigu jie nekasztuoja daugiau kaip penkis tukstanczius doleriu.

——::——

Restaurantai ir vieszbucziai daro gera bizni ne tik per žiema, bet ir per vasara.

——::——

Dabar Floridoje yra statoma daug nauju namu ir karpinteriams, kontraktoriams ir taip darbininkams yra czia gera proga del darbo ar del biznio.

——::——

Bet paprastam darbininkui nepatartina važiuoti in Florida darbo jieszkotis, nes tenai prascziau mokama ir sunkiau darbas gauti.

——::——

Kaslink Amerikos augimo, moteru gimdinimo vaiku, tai dideliuose miestuose moterys turi apie du vaiku, o mažuose miestuose moterys turi po tris vaikus.

——::——

Divorsai Amerikoje yra vienas isz keturiu ženystvu. Trys isz keturiu divorsuotu vel apsiženyja.

——::——

Jeigu kam szitos žinutes rupi tai sztai mes jas paduodame: Amerikoje randasi szimtas moteru del szimto devyniu vyru, kurie yra apie tu metu kada ženystva rupi. Bet farmuose, ukiuose randasi apie szimtas penkios deszimts du singeliai del szimto neženotu merginu. (Czia gal merginoms senmergems tos musu žinutes bus daug žingeidesnes.)

——::——

Aplamai imant, Amerikoje naszles gyvena apie szeszis metus ilgiau negu vyrai. Beveik visos motereles, pacziutes yra apie trimis metais jaunesnes už savo vyrus. (Bet mes neesame atsakomingi už szita pastaba, nes tos motereles taip labai gražiai moka meluoti apie savo metelius.)

——::——

Apie tryliktas nuoszimtis moteru yra naszles, o tik apie ketvirtas nuoszimtis vyru yra naszliai.

——::——

Paprastai vyrai palieka daugiau savo naszlems negu moterys palieka savo vyrams ir už tai biznieriai dabar turi aki ant moteru, ypatingai ant naszliu.

——::——

LIETUVISZKAS SURIS

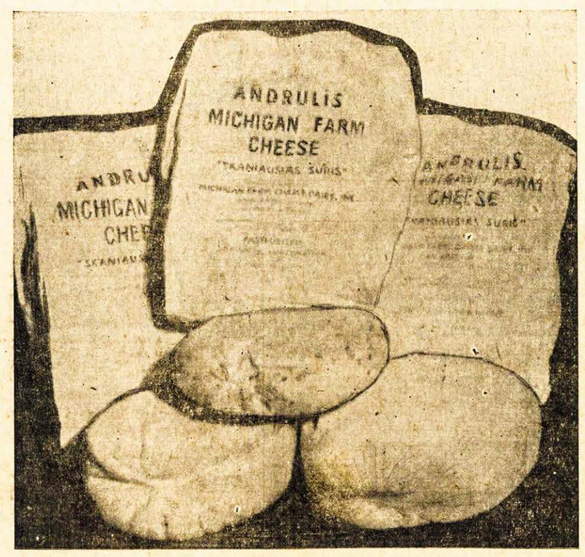

Jono Ir Angelinos Andruliu Ir Ju Szeimynos
MICHIGAN FARM SURIS
FOUNTAIN — MICHIGAN

JUS esate namuose arba kur keliaujate, visuomet reikalaukite MICHIGAN FARM Surio. Szis Suris jau per ilgus metus gaminamas Jono ir Angelinos Andriuliu ir ju szeimynos, Fountain, Michigan.

Szis Suris yra gaminamas pagal recepta, atsivežta isz Lietuvos, ir bus gaminamas tik Andriuliu ir ju szeimynos. Tas jums užtikrina gera kokybe ir jusu megiama skoni. Szis Suris taip yra megiamas Lietuviu, kad jo didelius kiekius siunczia in visa Amerika ir Kanada.

Andruliai gauna daug laiszku, kuriuose yra labai palankiai atsiliepiama apie ju gaminamus Surius ir praszoma, kad jis butu pavadintas "TEVELIU SURIS," nes jis gaminamas pagal ju Teveliu Recepta, kurie ji dar buvo atsiveže isz Lietuvos, Reikia tiketis, kad ta praszyma p. Andriuliai patenkins ir susilauksime Surio su nauju pavadinimu "TEVELIU SURIS."

Jeigu panoresite "Michigan Farm Suris," tai raszykite ant adreso:

MICHIGAN FARM CHEESE DAIRY, Inc.,
JOHN ANDRULIS, Pres.
FOUNTAIN — MICHIGAN

Mokiniu skaiczius baisiai auga ir dideja: pradiniu mokyklu skaiczius padidejo per deszimts metu dvideszimts treczin procentu. High School penkios deszimts penktu procentu, o kolegijos keturios deszimtu procentu.

——::——

Mums Amerikoje dabar reikia apie szeszis szimtus tukstancziu daugiau kambariu mokyklose ir apie du milijonu daugiau mokintoju.

——::——

Mums nebutu visai naujiena jeigu mes iszgirstume rytoj ar poryt kad visiems taksos ant mokyklu yra padvigubintos ar dar daugiau.

——::——

Kolegijos ir universitetai jau dabar yra pakele savo mokestis, bet ateinancziai metais bus dar brangiau siunsti vaika ar dukrele in kolegija ar universiteta.

State point style **Price $3.00**

COLORS: Red, Black, Green, Blue, Gray, Copper.

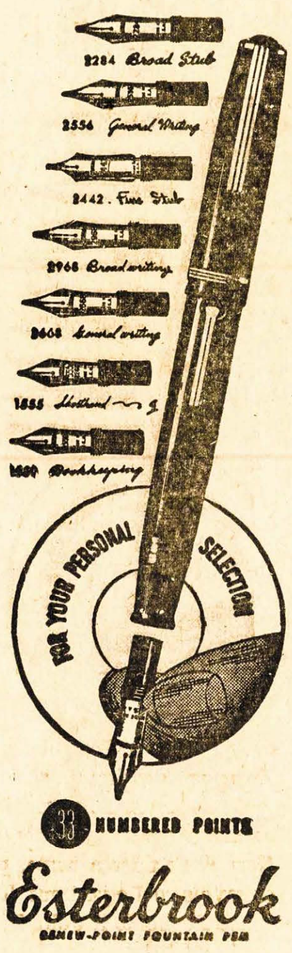

Saule Publishing Co.,
Mahanoy City, Pa. - U. S. A.

VIENAS SKAITO,...

prie valgio, kitas po savo darbui, o kiti prie darbo. Geras laikrasztis pranesza žmogui kas sziandien ant svieto atsitinka. Mokina žmones kaip gyvent ir ko turi saugotis, žodžiu, lavina žmogaus prota visame.

Sziandien, laike visokiu svietiniu sumiszimu ir kariu, kada žinios ateina isz Europos, laikrasztis yra žmogaus geriausiu prietelium. Negana kad ji skaito, bet mato ir paveikslus isz kares lauku, ženklyvu ypatu, miestu, naujo iszradimo ginklu ir laivu ir paveikslus nelaimiu kuriu pats savo akimis negalejo matyt.

Tokiu laikraszcziu yra "Saule," kuri nesigaili kaszto ant paveikslu, kad savo skaitytojus supažindint su visokioms savo akimi kas dedasi ant viso svieto.

Istorija Apie . . . "AMŽINA ŽYDA"

Jo kelione po svieta ir liudimas apie Jezu Kristu.
Per paczta, 25 Centai.
SAULE - Mahanoy City, Pa.

— "Saule" turi tiek agentu kiek skaitytoju, nes kožnas yra agentu. Jeigu kožnas skaitytojas prisiunstu varda tik vieno naujo skaitytojaus, tai didelia geradejyste padarytu del iszdavystes. Bandykite taip padaryt, mieli skaitytojai, o "Saule" bus jusu didžiausiu laikraszcziu. Acziu!

"Saule" gražiausia ir tinkamiausia dovana nuo Lietuvio, Lietuviui.

Pypkes Dumai

Pripažinimas

Pripažinima nuo svieto
ir pagyrus,
Gali aplaikyti ir
niekszai,
Ant paguodones doraus
žmogaus,
Reike dorai užsidirbti.

A-B-CELA
arba pradžia SKAITYMO ...ir... RASZYMO
64 pus. Did. 5x7 col.
Dabar Po 25c.
Saule Publishing Co.,
Mahanoy City, Pa., U.S.A.

Ilgi Plaukai

Du melagiai susiejo ana diena ir pradejo kalbeti:

Jonas — Ar žinai broliuk mano pacziule turi taip ilgus plaukus kad sieke jai lyg keliu.

Petras — Tai nieko, jos plaukai negali lygintis su mano paczios plaukais. Kada mano pati sedi kuknioje tai jos kasa guli miegkambaryje.

:-: Du Savžudžiai :-:

(Tasa nuo 3-czio puslapio)

kas gali but tvarkoje, bet jai neiszeisiu isz szio svieto.

— Kuri kad velniai pagriebtu!

— Gerai, tegul ji pagriebs; taigi jai asz isz to neprasiszalinsiu tai turesiu netvarka viename, savo garbeje.

Maliorius pasižiurejo ant jo kaip ant beproczio.

— Kame, kame turesi netvarka?

— Garbeje!

Vabalas prisislinko dar arcziau ir pradejo aiszkinti savžudžiui kaip yra nekantrus mokytojas budam vaikežui. Mosavo priek tam rankom kaip beprotis malunas sparnais, szauke kaip kokios partijos susirinkime ir dusavo kaip koksai treinas.

— Ponas esi kvailas! Tegul ponas man nepertraukia, nes ponas esi kvailas. Ponas garbeje savo turesi netvarka. O ar ponas ka pavogei? Ar ponas ka užmuszei? Po szimto peibeliu! Ka ponas tame prasikaltai, kad pona pati paniekina? Ka? Koki ponas kodeksa iszpažinsta? Tegul ji sau pasikaria, nes biauriai su ponu pasielgia, arba tegul tasai durnius nusinuodins, kuris pona apvoge. Teip ponas ja myli kad ponas jos gedos negali iszlaikyti? O kad tas ir netiesa, nes jai ponas ja taip myletum, tai pirmiausiai ja užmusztum, o po tam save. Nebuk ponas tokiame atsitikime tiek daug labdaringas ir su gera szirdžia nes visko niekas nesupras. O, ir yra romantikas, atsirado beprotis!

— Bet ponas Vabalas!

— Praszau pono, reke Vabalas, tegul ponas man nepertraukia nes ponui tokiu nieku pripasakosiu, kokiu ponas dar savo gyvenime negirdejo!

Nubales ponas susitrauke po tu iszmislijimu sunkenybe ir žiurejo u baime ant baisaus maliorio; tik nedrasiai suszvapejo:

— Ponas per daug užgaunancziai iszsireiszke.

— Nes už tai esiu maliorius, o ne jokis, tokis ka paczios bijosi. Ponas esi bailus, supranti ponas.

— Dieve! Atsiduso savžudys, kad asz turecziau nors dali pono drasumo ir noro prie gyvasties.

— Ir noro prie gyvasties?!

— Taip! Ponui gyvastis net verda, net baubia, geras ponas Vabale! O ponas niekados nenusiszaus.

Vabalui tie žodžiai labai pataike in szirdi.

— Taip ponas sakai? Paklause beveik nedrasiai.

— Žinoma, ponas Vabale.

Tada Vabalas tare iszdidžiai:

— Taigi, tegul ponas nuo manes sau ima pavyzdi! Spjauti gyvenimui ir juokties sau isz to nieko. Eik ponas pas paczia ir pasakyk jai, kad gali daryti sau, kas jai patinka, nes isz jos ir taip jau nieko nebus. Moteriszkes kaleti negalima, nes ar szeip ar teip pabegs. Taigi, tegul sau bega. Kam ponas turetum ja ir save kankinti? Ei? O ponas tuokart atsigaivinsi ir ji atsigaivins. Turbut esate, kaip dvi nelygios lentos, isz kuriu nebutu galima padaryti nei grabo.

(BUS DAUGIAU)

Nereikalingas

Juozukas — Mamyte ar isztikruju garnai atnesza kudikius?

Motina — Taip mano vaikeli. Kodel klausi?

Juozukas — Na, tai jau tevelis czionais nereikalingas.

KATALOGAS KNYGU

Visi pirmieji Katalogai dabar yra negeri. Szis Katalogas užima visu anu vieta, todel užsisakykite knygas isz szito Katalogo Nr. 1957

ISTORIJOS, PASAKOS, APYSAKOS, IR T. T.

No. 101—Kapitonas Velnias, Puikus apraszymas, didele knyga, 404 puslapiu, 50c.

No.102— Prakeikta, meilingas kriminaliszkas apraszymas, 202 pus, 50c.

No.103—Vaidelota, apysaka isz pirmutines puses szimtmecio iszimta isz Lietuviszku užlieku. Su paveikslais. 177 dideliu puslapiu, 35c.

No.111—Sziupinis (3 dalis) talpinasi sekanti skaitymai: Yla isz maiszo iszlins; Apie boba ka negalejo savo liežuvio sulaikyt; Girtuoklis Jurgis, Galinga ypata galybe meiles; Raganiszka lazdele; Boba kaip ir visos bobos; Teipgi juokai, rodos, trumpi pasakaitymai ir t. t., 52 puslapiu, 20c.

No.112—Trys apysakos apie pinigai galva-žudžiai; Ražanczius iszgelbsti nuo smert; Szv. Kristupa; Juokingi szposelei; Kaip traukt giliukingai Einiki ir kiti szposeliai, 20c.

No.116—Istorija ape Sierata. Puikus apraszymas. 119 puslapiu, 20c.

No.119—Keturios istorijos, apie Gražia Haremo Nevalninke; Luoszis; Viena Motina; Vaikucziu plepejimas, 62 pus., 20c.

No.120—Dvi istorijos apie Valukas isz girios; Ant nemuno. 58 pus., 20c.

No.127—Trys istorijos apie Dukte Pustyniu; Peleniute; Du Brolius. 60 puslapiu, 20c.

No.128—Dvi isztorijos: Valdimieras; Bedali; 44 pus., 20c

No.132—Trys istorijos: Apie Anglorius isz Valencziojs, Kožnas daigtas turi savo vieta; Ka pasake katras pacziuojas, 76 puslapiu. 25c.

No.129—Keturios istorijos: Ketvirtas Prisakymas Dievo; Keliautojai in Szventa Žeme; Beda; Tamsunus prigauna. 58 puslapiu, 20c.

No.134—Dvi istorijos: Baisi Žudinsta, Urlika Razbaininka, 43 puslapiu, 20c.

No.138—Apie Irlanda; Robertas Velnias; Medejus; Kaip Kuzma Skripkorius Likos Turtingu Ponu. 35c.

No.142—Apie Paveikslas Gyvenimo, Nuopolei Mateuszo Jerukausko, Osieczna. 40 puslapiu, 20c.

No.144— Apie Ranka Apveizdos, Nedaejusia Žudinsta, Pakutninkae, Ar Paszaukt Teva Zokoninka Bernadina. 61 puslapiu, 20c.

No.145—Apie Velniszkas Malunas Kaip Studentas Lojo, o Maluninkas Pabego, Stebuklinga Puoda, Dainele. 47 puslapiu, 15c.

No.146—Apie Auka Nihilistu, Stebuklas Kuczios Nakti. 62 puslapiu, 20c.

No.148—Apie Jona ir Alena, Pavojinga Klaida. 45 pus., 20c

No.152—Apie Kajimas, Drutas Petras, Nuogalis. 62 puslapiu, 20c.

No.155—Szakinis Nedoras Žydas, Du Draugai. 136 puslapiu, 35c.

No.150—Apie Dukte Akmenoriaus, Klara, Nusprestasis, Ant Kiek Užlaiko Moteres Paslapti. 61 puslapiu, 20c.

No.151—Apie Vaitas Szvilpikas, Pas Merga, Gražios Akys, Tamas, Vargdienis Jonukas Karalium, 62 pus., 20c.

No.153—Apie Gailuti, Du Broliai, Majoro Dukte. 62 puslapiu, 20c.

Visu Ražancziaus Paslapcziu Maldos

Del Ražancziaus Draugijos Nariu, ant mažu korteliu, kurios telpa in maldaknyges. Visas setas $1.00. Prisiunskite savo orderi ir viena doleri ant adreso: Saule Publishing Co., Mahanoy City, Pa. U.S.A.

lapiu, 20c.

No.158—Apie Kapitonas Stormfield Danguje; Pabegele; Kasgi Isztyre; Prigautas Vagis. 60 puslapiu, 20c.

No.160—Apie Po Laikui; Per Neatsarguma in Balta Vergija; Pusiaugavenis; Vieszpats Jezus ir Miszke Medžiai; Žvake; Del Pirsztiniu; Apie Mirima, Saule, Menesi, Žvaigždes ir Kitus Dangiszkus Kunus; Meszla-vežis; Grapas; Egli; Aržiuolas; Uosis; Budyne. Apie 100 puslapiu35c.

No.166—Apie Sunus Malkiaus; Iszklausyta Malda Vargszo; Geras Medejus. 20c.

No.172—Apie Dukte Mariu; Sruolis Isz Lietuvos. 68 puslapiu, 20c.

No.173—Apie Talmudo Paslaptys; Du Mokiniu; Kam Iszdavineti Pinigus. 45 pus., 20c.

No.175—Kuczios Žemaites; Gudras Piemenis; Isz Ko Susidare Anglis; Kaimiecziu Aimanavymai; Eiles; Kokis Budais Apgavikai Apgauna Žmonis; Prietarai ir Burtai; Juokai ir Paveikslai. 20c.

No.176—A-Be-Cela, Pradžia Skaitymo ir Raszymo. 25c.

Kitokios Knygos

No.178—Tikrausias Kabalas arba atidengimas Paslapcziu Ateites su pagelba Kazyrom. 25c.

No.180—Kvitu Knygute del Iszmokejimo Pinigu Ligoniams. 35c.

180½—Kvitu Knygute Draugystems, del Kasieriaus nuo Sudetu Pinigu ant Susirinkimu. 25c.

No.194—Trumpas Katalikiszkas Katekizmas, pagal iszguldima Kun. Piliauskio, su nekurias Naudingais Padejimais. 35c.

No.196—Stacijos arba Kalvarija Viesz. Jezuso Kristuso 15c.

No.197—Graudus Verksmai arba Pasibudinimas prie Apmislinimo Kanczios Viesz. Musu Jezuso Kristuso. Knygute reikalinga ant Gavenios. Pagal senoviszko buda, 15c.

No.198—Gromata arba Muka musu Iszganytojaus Jezuso Kristuso, peraszyta isz gromatos rastos grabe musu Iszganytojaus Jeruzolima. 10c.

No.200—Eustakijuszas. Istorija isz Pirmutiniu Amžiu Krikszczionybes. 128 pus. 35c.

No.201—Istorija apie Amžina Žyda. Jo kelione po svieta ir liudymas apie Jezu Kristu. Pukius apraszymas. 20c.

No.202—Novena, Stebuklingo Medaliko Dievo Motinos Garbei. 15c.

No.203—Knygute, Tretininkiu Seraphiszkas Officium. 15c

Kaip Užsisakyti Knygas:

☞ Užsisakant knygas isz szio Katalogo, reikia pamineti tik numeri knygos. Pinigus siuskite per Pacztino Moni-Orderi, Express ar Bankino Moni-Orderi, o jeigu norite pinigais siusti, tai reikia Užregistruoti laiszka su pinigais.

☞ Nepamirszkite dadeti deszimtuka ekstra del prisiuntimo kasztu.

Visi Moni-Orderiai ir Pinigai, o ir visi laiszkai "visada turi buti siusti vien tik ant szio adreso:

SAULE PUBLISHING CO.,
Mahanoy City, Pa., - U. S. A.

:: Du Savžudžiai ::

Akyva Pasaka

KADA buvo arti suolelio, to paszventinto suolelio, ant kurio buvo daug paženklintu szirdžiu, daug meiliszku ženklu; pamate kad tenai kas toksai sedi. Isz pradžiu nusistebejo, paskui jam net szirdi suspaude susinervavimas.

— Kas tokiu laiku gali sedeti parke? Pamislino. Lietus lyja, o tasai beprotis czia sedi!

Praejo szale ir iszdidžiai pasižiurejo ant jegamasczio kuris susirietes, tykus, labai kukliai prisedo ant galo suolelio. Labai elegantiszkas buvo jegamastis ir matomai, nedrasus Vabalas užkabinancziu budu ir provokatoriszkai praeidamas atsikrankszte. Jegamastis nieko. Tik kaip tai labai meldžiancziai pasižiurejo ant malioriaus. Vabalas ji pralenke dar syki, pagalios, nepaisydamas ant sedinczio pono, sedosi sunkiai taip kad net suolelis sulinko. Svetimas ponas ant jo žiurejo jau nusiminusiai. Vabalas dusavo sunkiai, turbut isz susinervavimo. Jo duszia pasipute piktumu, kaip koki žegliai priesz veja, bet laikas, nuo laiko, tada mete baisius žvilgesius nuo kuriu ant sedinczio jegamasczio veido turejo pasiliksi nors melynumas, nes toki buvo asztri tie Vabalo žvilgterejimai. Pagalios toksai padejimas malioriui dakarto. Atsisuko in sedinti pona ir gana begediszkai paklause:

— Guodotinam ponui nera szalta?

Iszbalus ypata matomai persigando ir nieko neatsake.

— Nes jai ponui szalta, tai geriausia eiti namo.

— Man visai ne szalta, tare pagalios tylus ponas, o juk asz czionai nekenkiu.

Maliorius nustebo!

— O taigi, kad ponas man kenki!

— O! o! o!

— Žinoma.

— Atsipraszau daug kalbejo jegamastis, bet juk asz czionai buvau pirmutinis.

— Tai kas isz to?

— Taigi, geriau ponas geradejas man užkenkia.

Vabala supurte toksai atsakymas, taigi jis ne isz szio, nei isz to, tare kokiu tai baisiu balsu:

— O ar žinai, mano pone, kad ponas kalbi su žmogum kuriam gyvenimas visai neapeina?

Nublankes ponas liudnai nusiszypsojo.

— Gal but, bet ka tas man apeina?

— Esiu Vabalas! Suriko garsiai maliorius.

— Kas, kas ponas esi? Vabalas?

Svetimas ponas pasidare neramus.

Vadinuosiu Vabalas!

— O, ponas taip vadinasi? Tai isztikro labai indomu.

Pakele lengvai skrybele, ir pridure:

— O asz ant nelaimes, visiszkai nesivadinu.

— Beprotis! Pamislino sau Vabalas neramiai. O garsiai:

— Ponas nesivadina?

— Bet ponas vis kaip nors vadinasi?

— Gali but, gali but!

Svetimas ponas kalbejo labai, labai liudnai. Malioriui pasidare nesmagu, in jo gera szirdi dasigavo susimylejimas. Pasižiurejo su atyda in kaimyna ir pamate nubalusi, gera veida nuvargusi ir prigesusias akis.

— Ponui turi but kas nors negerai duszioje? Paklause.

— Taip sau, truputis.

— Atsipraszau kad apie tai kalbu, bet matai ponas, asz esiu geras mužikas, tiktai truputi iszdykes ir priek tam dar turiu dideli susirupinima. Vienas su kitu, tai rodosi nieko, bet tada žmogus esi kaip kumelpalaike.

— Ponas esi poetas?

— Tegul Dievas saugoja, maliorius.

— Labai ponui esiu dekingas, nieko nekenkia, visai ne.

— Kas gali kenkti? Matau kad pona kokia tai cholera graužia, taigi man pono gaila. Asz taipgi turiu susikrimtima, brangus pone. Mano dede numire ir visus paliktus turtus del bažnyczios užrasze, na, bet tenai jau. Dievas su juom pasirokuos. Na ponas pats pasakyk, argi žmogus negali pagauti sziaucziaus pasija?

— O ir dar kaip! Ir ponas todel esi liudnas?

Maliorius nežinojo nei ka sakyti.

— Liudnas? Pone, kaipgi visam svietuti sziandien kaulus sutriuszkincziau. Na, ponas pats neturi ko bijotis!

— Asz taigi ir nesibijau: ponas turi buti geras žmogus.

Malioriui tasai pasakymas sugriebe už szirdies.

— Geras, tai asz ten neesiu, bet taipgi ir toksai piktas neesiu. Pono paveikslan labai man gaila. Nedaryk ponas taip, nesitrankyk, nes isztikro man pono gaila. Kas pona inkando?

— Gyvenimas.

— Tai galvijas! Ir kur? In szirdi?

— Truputi in szirdi, truputi smegenis, brangus pone. Bet neapsimoka apie tai pasakoti.

— O taigi ir yra kas, apie ta kanalija, brangus pone, kaip gyvenimas, visados galima pasakoti. Duodu žodi! Tiktai kad linksmai apie tai nereikia kalbeti.

Nubales ponas tiktai isz lengvo nusiszypsojo.

— Oskar Wilde sako, kad gyvenimas yra per daug rimtas daigtas, kad apie ji rimtai kalbeti.

— Kas sako? O kas mane apeina, kad ten koksai Žydas apie tai mano. Tas mane visai neužima, o žinau tai, kad asz turiu užsirustinti.

— Tai ponas esi laimingas žmogus.

— Asz?!

— Žinoma nes ponas iszsinervuosi: jai ponas galetum, tai ponas kam nors gerokai sumaltum kaulus, o po tam viskas gerai. Bet taip ne visi gali.

— Žinoma, jeigu kas yra balvonas tai tuojaus szaunasi.

Nubales ponas surauke kakta.

— Ka ponas pasakei?

— Kad jei kas balvonas, o turi su gyvenimu nesutikimus, tai szaunasi. Nuszaldo sau ausis ant mamos piktumo. Aha.

Po tu žodžiu paraudo mielas maliorius, Simanas Vabalas, taigi tuojaus szvelniai pridure:

— Kiba kad kas isztikro turi dideli susikrimtima.

Nubales ponas pasižiurejo su užsitikejimu ant malioriaus ir paklause palengva:

— O jai pona pati apgautu, ponas Vabalas? Ka ponas tuokart padarytum? Ar tai yra susikrimtimas ar ne?

— O tuokart tai nusiszauczіau, bet visai isz kitokios priežasties, ne todel kad ji mane apgavo ir iszdave, bet todel kad abelnai ženijausi.

— O taip?

Czia in ramu drauga dirstelejo ir patylomis paklause:

— Pona pati iszdave?

— Taip szvaptelejo anas.

— O, szunio juka! Užbaige maliorius.

Rudenio lietus smarkiai pradejo lyti. Braszkejo medžiu szakos, kurias histeriszkai sukinejo szaltas vejas; aplinkui nei gyvos nei mirusios dvasios nebuvo.

Nubales ponas prisislinko arcziau prie Vabalo, kuriam szirdis susileido kaip vaszkas. Žiurejo ant biedno savžudžio dorai ir szirdingai.

Vabalas sedejo rankas susikimszes in palto kiszenius; viena ranka laike baisu savo revolveri, kuriam taipgi regis, buvo neramu buti be jokio užsiemimo.

Abudu savžudžiai tylejo ilga laika; biednas, nubales, paniekintas vyras per nosi tik sznipavo, ar tai nuo szalczio, ar tai todel kad jam aszaros akyse atsirado, kad greitai pradejo malioriu nervuoti, mat jis labai jautrus ant žmoniu nelaimiu ir aszaru.

Savo susijudinima taigi pradejo apreikszti kokiu tai nepaprastu prunksztimu, kaip tai daro hipopotamas kada iszlenda isz upes. Pagalios balsu, kuri nudave, kad yra jis neapsakomai abejingas ant reikalu szito ir anuo svieto, paklause:

— Ponas nusiszausi neatszaukiamai?

— Neatbutinai ant to suolelio?

— Jau czionai esiu, taigi czionai esiu. Neturiu sylu kad kur kitur persikelti.

— Tai gal asz ponui užkenkiu? Tokiame atsitikime eisiu sau.

Nubales ponas pasižiurejo in malioriu, maldaujancziai ir baimingai.

— Ne, tegul ponas sedi!

— Bijosi, pamislino maliorius, o po tam garsiai pridure:

— Ponas esi labai sunervuotas. Tas labai negerai, nesveika. Žmogus kada nori nuszauti, privalo buti ramus.

— Asz tris naktis nemiegojau.

Maliorius inirto.

— Kaip tai? Per tris naktis ponas kankinaisi ir tik dabar ponas nori nusiszauti? Ponas esi netikes, mielas pone! ir tai per ka, per moteriszke! Nesakyczia, kad ponas turetum koki tikra nesmaguma, kad ponas ranka turetum nulaužta arba iszsukta, kad ponui danti skaudetu, arba ka toki. Ponas turejai gražia paczia?

— Labai dailia!

— Nors ir dailiai, na tai kas? Paniekino pona, tai paniekino! Imk ja visi velnei! O tai, kad ponas apie tai dasižinojo, tai yra pono czystas uždarbis, nes kitaip pona butu nuolatos apgaudinejus, o ponas butum jai tikejas. Ko ponas dar daugiau nori? Pagalios, gal ir tas gerai kad pono pati paniekino?

— Kas tokio?

— Paprastas reikalas, nes ponas iszrodai labai dorai, pono, kad taip pasakysiu gaila, kad butum vyras.

Savžudis nusiszypsojo per aszaras.

— Tikras daigtas. Kam geram žmogui reikalinga pati? Matei kada ponas malioriu su paczia? Galiu tvirtinti kad ne, o jeigu toksai nors per klaida apsiženijo, tai už nedelios jau eina in paczta, ar in suda ar kur ten vaikszcziojasi, ir ima persiskyrima. Tai taip visados. O ponas del paczios nori nusiszauti, o žinai ponas kad tas žmogu nervuoja. Kaip tai? Ji pona apgaudineja, turi isz to patieszijimus, ponas turi susikrimtimus, o ponas jai dar isz kelio pasitrauke? Iszmesti boba ant sprando ir bus pabaigtas daigtas!

— Teip negalima, ponas Vabale.

— Kodel negalima?

— Bažnyczia taipgi ka nors reiszkia.

— Bažnyczia? Tegul man ponas to neprimena, nes man kraujas užlies, juk mano dede viska ant bažnyczios užrasze!

— O skandalas?

— Skandalas nieko nereiszke. Didesnis bus skandalas, kada pona czia rytoj koksai szuo užuos. Pagalios, koks tai skandalas? Ar ponas esi kunigaiksztis, ar kas kad ponui skandalas rupetu! Imk velniai skandala! Mane, pone, karta ant didžiosios gatves aresztavo policijantas, nes mane klaidingai palaike už pieszika ir nieko isz to sau nedariau ir nedarau. Visas gyvenimas, brangus pone tai vienas skandalas, ir tai didelis skandalas!

Nubales ponas liudnai linkterejo su galva, pripažindamas malioriui teisybe. Už taigi tasai, paragintas, pradejo kalbeti kaip auksa-burnis pamokslininkas.

— Prisiekiu ponui, kad jai ponas sziandien sau pakauszi perskriostum, tai ponui niekados rankos nepaduocziau. (Vabalas prasiszoko). Nes man tas labai pasibjauretina, jai kas del tokio menko daigto, kaip moterysteje prasiradimas, ima ir nusiszauna. Ka ponas mislini kad pono pati, jai pona paniekino, to atsitikimo gailesis? Jai ponas taip mislini tai gal turi proto netvarka. Ji pasitaisys sau juodus rubus ir maliavos veidus idant buti iszbalusi. Duodu ponui savo pagarbos žodi. Ho! Ho! Pone, jau kas, kas bet asz žinau moteris. Nubales veidas nematomai nusiszypsojo po tam abejojancziai sako:

— Taip ponas Vabale, gal ponas ir turi teisybe, bet matai ponas, kad pas mane vis-

[Tasa Ant 2 Puslapio]

BALTRUVIENE

Tankiausia vyra geriausia,
Palaiko už niekiausia.
Vyras turi buti vyras visados,
Galva del savo bobos,
O jeigu prie jos daug tupines,
Tai gero gyvenimo netures,
Daug yra tokiu moteriu,
Kurios yra geros del savo vyrui,
Bet daug tokiu atsiranda,
Kurios ant vyru visaip iszranda.
Taip su vyrais nedarytu,
Jeigu apszieta turetu.
Iszmintinga motere padaro vyra gera,
Bet nieksza nuvaro in pragara,
Da ji visaip apkalba,
Per visa gyvenima turi balda.
Juk ir asz kitados vyra turejau,
Ir asz giedot nemokejau,
Ir pati pripažinau,
Kad ji isz svieto iszkrimtau
Sziandien kokis mano gyvenimas,
Kankina mane didelis vargas,
Dabar turiu po svieta trankytis,
Ne sziaip ne taip maitytis,
Su tokia gerybia,
Tai ruteles jau gana.
Jeigu turecziau geriau,
Pamescziau džiaba tuojaus,
Mokestis maža, turiu valgyt,
Ir nuolatos po svieta lakstyt.
Mylekite savo vyrelius,
Nerodykite savo ragelius,
Jeigu norite vyra pataisyt,
Turite priesz ji nutylet,
Ba tik su gražumu,
O ne su piktumu,
Ba kaip motere vyra inpykina,
Tai ir kaili gerai gauna,
O kaip karta pradeda
Tai jau nebuna gana,
Ligi smert peszasi.
Kaip szunes kasdien edasi,
Ant galo to datyre,
Po kokiam laikui persiskyre,
Iszeina po tam ant nieku,
Ant svietimiu isztranu,
O koki tevai,
Buna toki ir ju vaikai.

SKAITYKIT
"SAULE"
PLATINKIT!

SAPNORIUS

Su 283 Paveikslais
160 Puslapiu
8 col. ilgio, 5½ col. plocsio
Iszaiszkina sapna ir kas ateiteje stosis. Su priedu planatu ir visokiu burtu. Knyga in minksztos popieros virszeliuose. :: ::
Pinigai reikia siusti su užsakymu:
Tiktai, . . . $1.00
Saule Publishing Co.,
Mahanoy City, Pa., U.S.A.

SAPNAS MOTINOS SZVENCZIAUSIOS
. . . MALDA . . .
Viesz. Jezaus ir Motinos Szvencz.
Sapnas Motinos Szvencziausios, mieganczios ant kalno Alyvu, žemei Batanijos, bažnyczioj Szv. Mykolo Arkaniuolo.
Knygos Did. 3¾x5½ col.
TIKTAI, 25 Cts.
SAULE PUBLISHING CO.,
MAHANOY CITY, PA. U.S.A.

Pirkite U. S. Bonus

Žinios Vietines

— Lapai nuo medžiu krinta, tas mums atmena kad žiema artinasi.

— Subatoj pripuola Szv. Kryžiaus paauksztinimo, ir Szv. Kornelijo o Tautiszka Vardine: Giraite. Ir ta diena: 1944 m., viesulos ant Atlantiko mariu pakrantes, nuo Carolina valstiju lyg Kanados. Keturios deszimts žmoniu žuvo, szimtas milijonu doleriu iszkados padaryta; 1901 m., Prez. William McKinley pasimire. Ji buvo nuszoves anarchistas, Leon Czolgosz, kuris buvo nužudytas; 1940 m., Italijonai insiveržе in Egipta; 1945 m., Fordo automobiliu kompanija uždare visus savo fabrikus ir paleido daugiau kaip penkios deszimts tukstancziu darbininku. Fordo kompanijos atstovas sake kad neteisetinos darbininku straikos trukde ir arde visa tvarka ir darba.

— Musu skaitytoja ponia Katre Gredeckiene ir žentas Petras Kubilius isz New Philadelfijos motoravo in miesta su reikalais ir prie tos progos atlanke ''Saules'' Redakcija atnaujinti savo prenumerata ant tolesnio laiko. Ponia Gredeckiene yra musu sena skaitytoja nuo daugelis metu ir myli skaityt ''Saule''. Acziu už atsilankyma.

— Pareita Nedeldienyje, arti Brandonville Country Club namo, John Bulvin ir Jurgis Abraczinskas isz Shenadoro, atrado lavona naujai gimusi kudikelio padetas ant kloti, blanketa. Isz tyrinejimo padaryta per policija sako kad tas kudikis likos paliktas krumose, nuo pareitos Petnyczios diena.

— Žydai apvaiksztines savo Nauja Meta kita sanvaite, Ketverge ir Petnyczioje, Rugsejo 26 ir 27 d.d.

— Kita sanvaite: Nedelioj pripuola keturiolikta sanvaite po Sekminiu, taipgi Szvencz. P. Marijos 7 Skausmai ir Szv. Nikodemo, o Tautiszka Vardine: Sartone. Taipgi szia sanvaite czvertis meto, pasninkas Seredoj, Petnyczioj ir Subatoje. Ir ta diena: 1945 m., eroplanas nukrito netoli nuo Kansas City, Missouri, 20 veteranu kareiviu kurie važiavo isz Europos ir trys lakunai toje nelaimeje žuvo; 1940 m., Naciai bombardavo Londono miesta, Anglijoje. 56 Naciu eroplanai buvo nuszauti; 1941 m., Amerikos kariszkas laivas 'Wasp' kuris veže kariszkus eroplanus buvo suszaudytas in Guadalcanal kur jis buvo pasiunstas saugoti musu kareivius, kurie in tas salas važiavo; 1935 m., isz Žydu atimta pilietybes Vokietijoje. Kreivas kryžius ''Svastika'' yra paskelbta kaipo Vokietijos veliava. Žydai turi nesziotis plakatus ant krutines parodydami visiems kad jie yra Žydai; 1374 m., Kare su Lenkais, Lietuviai laimejo dideli muszi prie Liublino.

— Panedelyje pripuola Szv. Cypriano ir Szv. Lucijos, o Tautiszka Vardine: Virgimuntas. Menulio atmaina: Delczia. Ir ta diena: 1949 m., Mainieriu bosas John L. Lewisas paskelbe kad mainieriu pensijos yra sustabdytos, nes nera gana pinigu išde; 1857 m., Mountain Meadow skerdynes kuriose szimtas dvideszimts ateiviu buvo Indijonu iszžudyti in Utah valstija; 1940 m., Prez. Franklin D. Rooseveltas pasirasze ant bylos imti visus vyrukus in vaiska; Meksikos Nepriklausomybes Diena.

— Utarninke pripuola Penkiu Szv. Pranciszkaus Žaiždu, o Tautiszka Vardine: Kirnis. Ir ta diena: 1908 m., pirmutine eroplanu nelaime in Fort Myer, Virginia. Eroplanas užsikabino už elektros drato; 1935 m., Manuel Quezon buvo iszrinktas pirmoju Philippinu salu Prezidentu; 1946 m., Prekybos Sekretorius Henry Wallace, vieszai paskelbe laiszka Prezidentui Harry Trumanui pasiunsta, kuriame jis ragino Prez. Trumana taikintis su Sovietu Rusija kad neiszkiltu lenktynes del tos atomines bombos tarp Amerikos ir Rusijos; 1949 m., 120 žmoniu žuvo baisiame gaisre kai ''Noronic'' laivas užsidege Toronto uoste, Kanadoje; 1948 m., Kunigaiksztis Bernadotte, Tautu Sanjungos tarpininkas ir taikintojas Palestinoje, buvo nužudytas Jeruzolinoje.

Musu Skaitytojas

Jis skaito musu laikraszti
Ir seka svieto sanjudi;
Jis nori viska dažinot,
Nes jam vis rupi iszgalvot
Kaip ir kur dalykai stovi;
Ka pasaulis isz jo nori.
Ar dalykai eis blogyn,
Ar žmonija ein' geryn.
Jis skaito laikrasztininkus,
Ir seka korespondentus.
Jis nesistato su mokslincziais,
Ir neužsideda su ginczais.
Bet jis ''Saule'' pasiskaito,
Ir jis gauna protui maisto.
Linksmina ji Taradaika,
Baltruvienes balabaika.
Jis skaito vietines žinias
Apie krikszczynas, vestuves ir t. t.
Senesnieji teipgi skaito
Kas kur mire in kiek laiko.
Nes ''Saule'' visur szvieczia,
Tolimus krasztus palieczia.
Ji daug girdi, daug ir mato,
Ir skaitytojams pasako.
Žmogus skaitantis žines, mato
nelaimems ir atsitikimais.

Trys Istorijos

Apie Irianda arba Nekaltybe Suspausta; Robertas Velnias Medejus; Kaip Kuzma Skripkorius .iko Turtingu Ponu.
Ir t. t. Per paczta, 20 Centai.
SAULE - Mahanoy City, Pa.

Atlantic City, Pa. — Panele Marilyn Elaine Van Derbur, 20 metu amžiaus isz Denver, Colorado, likos iszrinkta kaipo ''Miss America 1958'', viena isz gražiausiu merginu Amerikoje.

INTARTI, BET NEPASIEKIAMI

NEW YORK, N. Y. — Martha Dodd Stern ir jos vyras, Alfred, yra intarti ir beveik pasmerkti už iszdavykyste, už iszdavima paslapcziu Sovietams, buvo Valdžios Teismo intarti kaipo savo kraszto iszdavikai.

Sterns su savo žmona dabar yra pasislepes kur nors už tos geležines sienos. Judvieju laukia mirties bausme jeigu jiedu kada nors sugrysztu in musu kraszta.

Valdžia norejo ju turta suimti, bet per velai dažinojo kad jiedu buvo beveik viska pardave ir paskui buvo dinge isz musu kraszto. Jiedu pirmiausia pabego in Meksika, isz kur jiedu iszkeliavo kur nors in viena Komunistu valdoma kraszta Europoje.

Ponia Stern yra dukte buvusio Amerikos Ambasadoriaus William E. Dodd, kuris buvo Amerikos Ambasadorius in Vokietija nuo 1933 iki 1938 metu.

Szita bagota porele, su savo milijonais vaiszino Amerikos augszcziausius karininkus ir atstovus ir isz ju stengiesi isztraukti svarbias musu kraszto apsaugos žinutes.

DRAIVERYS SUŽEISTAS

PHILADELPHIA, PA. — Draiverys isz Chesterio, buvo sužeistas kai jo automobilius susimusze su tractor-trailer troku prie Delaware Avenue ir Mifflin ulyczios in South Philadelphia.

Keturios deszimts penkiu metu amžiaus Jonas Žielinskis, nuo Ward ulyczios, Chester, Pa., buvo nuvesztas in Einstein Medical Centre ligonine.

Policijantai sako kad Žielinskis važiavo ant Delaware uly., ir susimusze su troku, kuris važiavo isz Mifflin uly., in Delaware uly. Troko draiverys James Palumbo nebuvo sužeistas.

POLICIJANTAS NUSZAUTAS

CHICAGO, ILL. — Policijantas kuris viena paprasta vagi buvo suaresztaves, buvo to vagies su savo revolveriu nuszautas.

Dvideszimts asztuoniu metu amžiaus Lavern Jamison nustvere policijanto, 26 metu amžiaus Michael Lukaszewskio revolveri ir ji per galva perszove, policijos ofise.

Lukaszewskio draugas policijantas Anthony Concialdo paleido penkis szuvius in ta intarta vagi ir ji ant vietos nudejo. Jis buvo tik in ranka paszautas.

Tiedu policijantai buvo sueme tris kitus intartus vagius, bet tie nesiprieszino ir tik in ofiso kampa buvo palinde kai tas intartas vagis pradejo szaudinti in policijantus.

VYRAS PASIMIRE

Žmona Suimta, Intarta

RATHWAY, N. J. — Penkios deszimts penkiu metu amžiaus Samuel Corey pasimire in Rathway Memorial ligonine tik asztuonias dienas po to laiko kada jis buvo paszautas in pilva, kai jis buvo susiginczines su savo žmona.

Policijantai sako kad jo 44 metu amžiaus žmona, Norma, kuri dabar yra suaresztuota ir laikoma in Union apygardos kalejima, savo vyra paszove. Ir dabar kai jis pasimire, ji bus kaltinama už žmogžudyste.

Policijantai sako kad jiedu buvo susiginczine ir susipesze kai jiedu gryžo isz saliuno, Rugpiuczio 31-ma diena, ir kad Samuel Corey buvo mirtinai sužeistas kai jiedu susieme ir susipesze už revolveri. Jo žmona sako kad jis kelis sykius buvo grasines ja nuszauti.

SUSIPESZE SU POLICIJANTU

POTTSTOWN, PA. — Leonard Edleman, isz Mansion House buvo nugabentas in lakupa ir turejo užsimoketi penkiolika doleriu baudos, už tai kad jis pasigeres susipesze su policijantu.

Teisejas Raymond C. Kelley teipgi priverte ji užmoketi 26 dolerius už policijanto Stanley Borowy, kuris ji buvo suaresztaves. Jis buvo suaresztuotas kai bartinderys John Skanta, in Washington House, iszeme varanta priesz ji ana sanvaite.

Policijantai sako kad Edleman nenorejo pasiduoti ir turejo buti supancziuotas.

AUTOMOBILIU DARBININKAI SUSTRAIKAVO

(Tasa Nuo 1 Puslapio)

vo priverstas užsidaryti.

Kompanijos ir unijos atstovai negalejo susitarti ir tada tie darbininkai sustraikavo.

Marvin Lohman, tos darbininku unijos kuopos pirmininkas sako kad czia nera algu klausimas, bet priesztaravimas kad kompanijos bosai per greitai stumia ir per daug darbo reikalauja isz darbininku, ir kad kompanija nori per daug darbo isz darbininku.

23 ŽMONES PRIGERE KOREJOJE

(Tasa Nuo 1 Puslapio)

tiek daug keleiviu veszti ir už tai nuskendo, nes nebuvo jokios audros ar bangu kai ta nelaime atsitiko.

KOMUNISTU REDAKTORIUS PASITRAUKE

NEW YORK, N. Y. — Komunistu laikraszczio ''Daily Worker'' Užsienio redaktorius, pasitrauke isz savo darbo ir pasake visiems savo draugams, Komunistams kad Amerikos Komunistai yra tik padupczninkai Sovietu Rusijos partijai.

Keturios deszimts asztuoniu metu amžiaus Joseph Clark, kuris yra buves isztikimas Komunistas per dvideszimts asztuonis metus, paskelbe kad jis dabar nieko bendra nebeturi su tuo Komunistiszku ''Daily Worker'' laikraszcziu, nei su Komunistu partija ar su Komunistais.

Jis savo atsisakymo laiszka pasiunte ''Daily Worker'' redakcijai, ir pasake kad jis nuo visko Komunistiszko atsisako. Ir tikri dyvai, kai tas Komunistiszkas ''Daily Worker'' laikrasztis ta jo laiszka iszspauzdino.

Jis sako kad jis tiki in Socializma ir in Marksizma, bet dabar jau nieko bendro nenori tureti su Komunizmu.

Jis stacziai pasake kad jis yra nusivyles su Sovietu unijos ir Komunistu partijos vadais, ir kad jis nieko bendra su jais nenori tureti. Jis intare Komunistu partijos bosa Nikita Krusheva ir Vyacheslava M. Molotova, kuriedu, jis sako yra kalti už visus Stalino prasikaltimus.

Savo laiszke jis pabreze kad Komunistu partijos nariu skaiczius yra nupuoles per septynis tukstancziu nariu nuo pareitu metu. Jis sako kad daugiau kaip septynios deszimts tukstancziu nariu yra pamete ta Komunistu partija per pastaruosius deszimts metu.

Žuvo Lenktynuose

Szitas nepaprastas paveikslas nutrauktas, kai automobilio draiverys Henry Nykza, 37 metu amžiaus, likos iszmestas ir užmusztas ant kelio, kai guminis tajeris truko nuo automobilio rato, laike Milwaukee Fair lenktynuose.

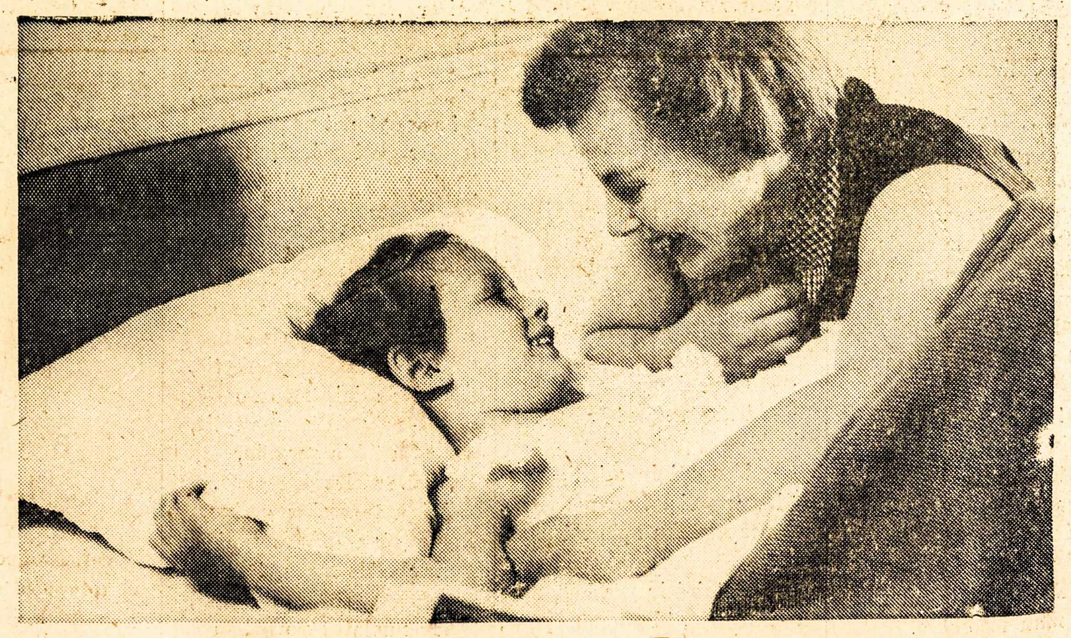

"Oh, Mommy, it's so good to have you tuck me in again!"

Mother has recovered from a common but serious emotional disturbance. A better UNDERSTANDING of the problem of mental health by all citizens can do so much for so many more. For as your help grows, their hope of recovery increases.

No one is immune to emotional disturbance or mental illness. It can touch anyone—no matter what age, sex or social level. In fact, there are 16 million or more Americans today who are suffering from emotional disturbance or mental illness.

Great strides have been made in research for treatment and prevention of this illness. But a better *understanding* of mental health, by all citizens, could do so much more to help.

Acquaint yourself with the truth about emotional and mental illness. If this problem should occur in your family, there's no reason why you shouldn't discuss it, face it as you would any physical illness. Find out how to deal with it, how it can be treated. And above all, work with your local mental health association.

PUBLIC SERVICE ADVERTISING COUNCIL

NATIONAL ASSOCIATION FOR MENTAL HEALTH

FREE BOOKLET: *If you know someone who needs help or who would like a better understanding of mental health, send for a copy of* "How To Deal With Your Tensions."

Write to: Better Mental Health, Box 2500, New York 1, N.Y.

SAULE PUBLISHING CO., MAHANOY CITY, PA.