006032

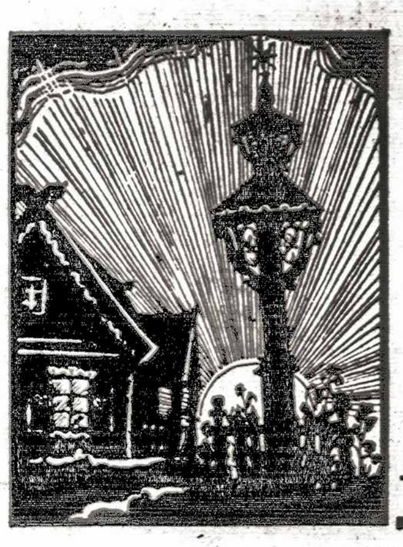

TĖVIŠKĖS ŽIBURIAI

The Lights of Homeland
Lithuanian Weekly
Published by the Lithuanian R.C. Cultural Society of Canada
Authorized as Second Class Mail Post Office Department Ottawa
SAVAITRAŠTIS
Leidžia Kanados Lietuvių Katalikų Kultūros Draugija
941 Dundas St. W., Toronto

Nr.21 (230) TORONTO, Ontario, 1954 m. gegužės (May) mėn. 27 d. Kaina 10¢

GUDAI IR MES

Pereitame "TŽ" numeryje mūsų Niujorko korespondentas Almus kiek plačiau panagrinėjo santykių su gudais problemą. Kai ką jo cituotieji gudų pasisakymai gal net labai nustebino. Jie kaikam bus gal negirdėta staigmena. Tačiau turime prisiminti, kad ten pacituoti pasisakymai yra kaip tik lietuviams draugingiausių veikėjų. Daugelis kitų būtų pasisakę dar griežčiau. Visos lietuviškosios masės turėtų įsisąmoninti, kad mes turime ne vien lenkų, bet ir gudų problemą. Gudai senąją Lietuvos d. kunigaikštiją laiko gudų valstybe, atseit savinasi Lietuvos praeitį. Bet ne tik praeitį. Teritorinės jų pretenzijos nėra mažesnės už Lenkų. Savo vakarines sienas jie veda pro Vievį ir Žiežmarius...

Šitokie faktai beabejo nei didina mūsų simpatijų gudams, nei traukia arčiau bendrauti su jais. Jų teorijos yra naivokos, trūksta joms mokslinio pagrindo, bet užtai daug jose matyti nacionalinio užsidegimo, su kuriuo visdėlto negalima nesiskaityti. Jis gali pasidaryti ir politiniu veiksniu. Gudai gi mūsų kaimynai. Jų ateitis negali neliesti lietuvių tautos ateities.

Mūsų tarpe susidomėjimo gudais ir jų sąjūdžiais mažoka. Mes turime visdėlto prisiminti, kad jų yra apie 12 milijonų. Ir tai nėra rusai, kaip kaikam atrodo. Daugiau 150 metų jie buvo rusų valdžioje, o visdėlto tautinis jų sąjūdis palengva vis plečasi. Tauta nei ištirpo, nei susiliejo su rusais. Nuo tolimesnio šito sąjūdžio subrendimo gali priklausyti net visos Europos ateitis. Jei gudams pasisektų atsistoti ant savų kojų greta Ukrainos, rusiškojo koloso svoris Europoje būtų visiškai pakirstas. — iš jo būtų atimta 50 milijonų gyventojų. Tai iš pagrindų pakeistų rytų Europos politinių jėgų santykiavimą.

Mūsų kaikurie politikai Gudų problema visai nelinkę domėtis. Esą, mums nenaudingas Gudijos iškilimas. Bet atsiminkime, kad jos iškilimas nepriklauso nei nuo mūsų noro, nei jo naudingumo mums. Atbundanti gudų tauta yra jau gyvenimiškas faktas. Tas atbudimas mums tiesioginiai neša tam tikrų naujų komplikacijų pavojų. Bet, padėtį vertinant tolimesnio polėkio žvilgsniu jis mums ir visam šiam Europos regionui yra net būtinas. Mes juk lengvai galime suprasti, kad kol egzistuos rusiškoji imperija, tol jos pasienių mažosios tautos gyvens amžiname pavojuje būti prarytos. Tas pavojus gali išnykti tik tą rusiškąjį kolosą apkarpius iš visų pusių, ir dideliais gabalais — tokių gabalėlių kaip Pabaltijo tautų išjungimas jam neturėtų jokios reikšmės. Deja, tenka pripažinti dar skaudesnę tiesą, būtent, kad ir šių tautų išsivadavimas, kol rusiškoji imperija neparblokšta, yra visiškai neįmanomas. Jokiam atvejy geruoju Rusija okupuotų kraštų neišsižadės, jokiam atvejy iš ten neišeis. Šių kraštų išsivadavimo ir laisvos ateities sąlyga yra nugrūdimas rusų į jų savas žemes, Volgos link. Volgos rajonas, tiesa, nėra praamžinai rusiškas, tačiau tenykščių senųjų tautų atbudimo jau nebegalima tikėtis. Bet už tai neabejotinai gali savaimingą gyvenimą vesti Kaukazo - Kaspijos jūrų regiono tautos, kurių išsiskyrimas sudarytų rusiškajai imperijai antrą didžiulį smūgį ir nukreiptų rusų dėmesį į pietų Sibiro regioną, nemažiau turtingą mineralais.

Nereikia manyti, kad tai tuščios svajonės. Jei jos tuščios, tai dar labiau tuščios betkurios kitos išsivadavimo viltys, o ypač viltys, kad nesugniuždintos rusiškosios imperijos, to tautų kalėjimo, pašonėje galėtų ilgesnius amžius išlikti mažos valstybės. Dargi net atitveriančios tą kolosą nuo jūrų!

Mes visdėlto turime perprasti, kad norim ar nenorim — mūsų likimas yra susietas su likimu kitų rusų pavergtų tautų, jų tarpe ir gudų. Yra faktas, kad nacionalistiniai gudų sluogsniai lietuviams yra net labai nedraugingi, tačiau jų ignoravimu, nekreipimu į juos dėmesio, savo draugais jų nepadarysim. O reikėtų, nes ir bendra išsivadavimo kova prieš akis ir ateities sugyvenimo reikalas šaukia.

Jei 1918 m. Ukrainos ir Gudijos užsimojimai pradėti naują gyvenimą būtų pavykę, jei tie kraštai nebūtų buvę vėl pavergti rusų — šį kartą bolševikinių — ir mūsų likimas būtų buvęs kitoks, ir 1940-1941 m. būtų buvę neįmanomi. Mūsų troškimas turėtų būti, kad dabartinės tų tautų pastangos nežūtų veltui, o mūsų uždavinys — surasti tarpusavio santykiavimo formą.

POLITINĖ KONFERENCIJA

Gegužės 18 ir 19 d. Niujorke Baltijos Laisvės Namuose įvyko Lietuvių Politinė konferencija. Be VLIKo, VT ir MLT pirmininkų, joje dalyvavo ALT Vykd. Kom., LL Kom. ir, kaip stebėtojai - patarėjai, igal. min. Vašingtone atstovavę, gen. konsulas Niujorke ir abu jo pavaduotojai. Konferencijos tikslas buvo taip nusakytas: a) aptarti Lietuvos laisvinimo politikos gaires, b) suintensyvinti ir suderinti laisvinimo veiklą, c) suorganizuoti teritorinių ir santykių su kaimynais problemų studijavimą ir dokumentaciją, d) paskirstyti atliktinus darbus ir uždavinius. Konferencijos nutarimai vykdomi, laisvinimo veiksniams juos patvirtinus.

Konferencija konstatavo, kad tarptautiniai santykiai rutuliojasi sovietų pavergtosios Europos dalies laisvinimo kryptimi ir kad Lietuvos valstybės suvereninių teisių vykdymo atstatymas tėra laiko klausimas.

Konferencija nuodugniai išdiskutavo Lietuvos laisvinimo programą, paryškino su Lietuvos išlaisvinimu susijusias problemas: sienų, santykių su kaimyninėmis valstybėmis, Baltijos valstybių tarpusavio santykių po išlaisvinimo ir visos Europinės integracijos.

Sudarytos komisijos Lietuvos Rytų ir Vakarų problemoms tirti bei dokumentacijai ruošti. Sutartos priemonės informacinei veiklai pagyvinti ir praplėsti. Pasiskirstyta darbais ir uždaviniais. Sutarta, kad bent kartą per metus VLIKo, VT, diplomatų, ALTo, LLK ir Mažosios Lietuvos atstovai bendrame pasitarime pasiaiškina, kas nuveikta ir pasiskirsto darbų vykdymą.

Konferencija sutarė atsišaukimą į sovietų okupuotą Lietuvą ir į laisvame pasaulyje gyvenančius lietuvius.

Konferencija, kuriai vadovavo ALT pirm. L. Šimutis, praėjo visų dalyvių nuoširdaus bendradarbiavimo dvasia ir pabrėžė būtinumą visiems Lietuvos laisvinimo veiksniams suderintai veikti, kad iš dabartinių bandymų prisikeltų laisva ir visas lietuvių gyvenamas žemes apjungianti nepriklausoma Lietuva.

REIKALAUJA NUTRAUKTI JAV- TSRS SANTYKIUS

Niujorko bendradarbio ALMAUS

Eisenhowerio - Dulles vadovaujamas dar laisvas Vakarų pasaulis pergyvena politinės krizės krizę. Dulles įsikibus savosios "išlaisvinimo" politikos, skatinant greičiau išeiti iš dabartinės stagnacinės "containment plus" situacijos, ištikimieji sąjungininkai nebesuranda patvorių, kur pasislėpti. Tarptautinė politika tiek susikomplikavo, jog reikia tikrai dvasioje stiprių idealistų, kad nepametus kelio dėl takelio. Amerikos lietuviai didžiuojasi savuoju Dulles, kuris nesiklauso lepšių savanaudžių keliamam "dull" liarmui. Kalbėdamas neseniai Williamsburge, jis ryžtingai ir pabėgėliams taip suprantamai, nubrėžė savo tiesų ir tikrą kelią. Pirmuoju punktu, kelintą tai kartą, aliarmavo, kad "despotizmo jėgos" nematytai, negirdėtai didelės — grąsina. Trečdalis žmonijos jiems priklauso. Kremlius jau turi nesuskaičiuojamus patrankų mėsos kiekius, taip pat moderniausių ginklų. Dulles iškėlė, jog bolševikų vadai stumiami doktrinos, baidomi savų pačių šešėlių, siekiant išplėsti tiranijos kontrolę... Iki gyvuos nors vienas laisvas žmogus, Kremliui jis bus mirtinas priešas, nes "laisvė, kaip tokia, yra limpama ir dinaminė moralinė galia". Dulles betgi ramino, kad nežiūrint iki dantų ginkluotos Maskvos klikos, TSRS tautose glūdi bolševizmui mirtinos žmogui prigimtos ypatybės. Dulles dėlto skaidrino pesimizmo nuotaikas ir šaukėsi kantrybės ir proto laisvųjų tarpusavio derybose, ydant pasaulyje galėtų būti įgyvendinta taika bei ramybė.

Dulles užtikrino pavergtuosius

Ginkluotojų pajėgų dieną, Dulles laisvajai spaudai pareiškė, jog iki šiol "mes nenusileidome niekur laisvųjų sąskaita ir kartu užtikrinome pavergtuosius pasitikėti ateitimi". Dulles skyrė, kur kelias, kur takelis... Williamsburge jis paliko nuošaliai Indokinijos prancūziškąją reikalą, liesdamas pasauio padėtį iš esmės. Jis netikįs, kad įmanomas sugyvenimas su bolševikais, su sistema, kuri dabar dar garsiau skelbia savo tikslą žmonijos laisvę sunaikinti. Pasak, NY Times, "Dulles, kuris užėmė šį postą kviesdamas "išlaisvinti" despotų pavergtas tautas, užtikrino visus susirūpinusius, jog tai tebėra jo politikos pagrindinės gairės. Dėl tokio užtikrinto Dulles nusistatymo ir esame šitokioje baloje. Europiečiai sutinka, jog Indokinijoje padėtis bloga ir norėtų mušti komunistus ant šito šunkelėlio, kai tuo tarpu Dulles baigia įtikinti savuosius, kad jei jau žygį pradėti, tai iš dešinės ir iš kairės. Pasak jo, jei Indokinija bus prarasta, Maskva mesis ant Vakarų visu svoriu, kas neišvengiamai iššauktų karą pačioj žiauriausioj formoj...

Neveltui senis kancleris Bonnoje "Life" korespondentui baimingai šūktelėjo: "You see, aš žinau, jog šie metai yra Europos likimo metai". Vienas sykis nemeluos!

Kaip bolševikai?

NYTimes korespondentas Cyrus Sulzberger, nusitrenkęs Kaukazo pasienin, rašo, jog jam šiurpulius kelia pamatytoji raudonosios tiranijos karinė galybė. Čia pat jis ramina, jog raudonasis milžinas dar [illegible] nesveikas. Malenkovas prieš metus prižadėjo "laimingiesiems piliečiams" gerovę, bet niekas iš to neišėjo, kai Raudonojai armijai prireikė dar labiau išplėsti sunkiąją pramonę. Todėl Maskva norėtų apsipirkti laisvajame pasaulyje. Laimei, ne visi leidžiasi į šitokios rūšies biznelius. Bet, kad galėtų pirkti reikia turėti grūdų, kuriais carai visad padengdavo importą. Iš to ir Kazachstano sukultūrinimo šūkiai vietoj "užtvankų" atsirado. Pats Chruščev Alma - Atoj kazoką šoko praėjusią savaitę, tačiau prievarta suvežtieji kartu su juom nešoko — taip raportuojama iš Maskvos. "Pravda" net visai piktai koliojo žemės ūkio ministrą Ivaną Benediktovą, kad jis, tiesą sakant, kvailas kaip ir visa jo ministerija. Esą, turi 1.260.000 traktorių (kurių pusė vis taisoma), o trąšos, girdi, atsivežkit, balandėliai, kad ir iš Pabaltijo... Gi pasmerktieji "savanoriai" kelią tokį nerimą, jog generolai Kruglov su Serov nespėja mainyti vidaus reikalų ministrų. Pastarosiomis savaitėmis keitė juos Ka-

(Nukelta į 2 pusl.)

A. A. ARKIVYSKUPAS M. REINYS

Vokietijoje gauta žinių, kad arkivyskupas dr. Mečislovas Reinys, bolševikų kalintas Vladimire (na Klazmie) yra miręs.

Lenkų vienybė pakibo ore

Po ilgų pasitarimų egzilinių lenkų partijų vienybės deklaracija buvo paruošta ir daugumos partijų pasirašyta, tačiau kai reikėjo iš to padaryti galutines išvadas, viskas užkliuvo. Vyriausybės pateiktųjų partijų apsivienijimo dokumentų prezidentas Zaleskis nepasirašė. Tada atsistatydino Hryniewskio vyriausybė. Prezidento kadencijos pabaiga birželio mėnesio pradžioje artėja labai greitai, o išeities nematyti. Prez. Zaleskis visdėlto vargu ar lieš kaujai kadencijai — 7 m. Jis jau senelis. Turbūt, bus rasta kokia nors išeitis prezidentu paskelbti gen. Sosnkowski. Dabar pasiektojo susitarimo prezidentas nepasirašęs dėlto, kad kaikurie jo posakiai galį būti interpretuojami taip, kad prieštarautų konstitucijai.

Vienoj ruošia čekistus

Sovietų vyr. būstinėje Vienoje, Wienernenstadt priemiesty, nesenai vyko lenkų, vengrų, čekų ir rumunų saugumo karininkų kursai. Juose dalyvavo po 20 karininkų iš kiekvieno minėtų kraštų. Kursų vadovu buvo sovietų generolas Solodorovski, o vienu iš lektorių buvo čekoslovakų saugumo instruktorius Merinski. Kursų tikslas — suderinti saugumo organų veiklos metodus visuose kraštuose.

Šaukiasi pasauloi pagalbos

N. Chochlov, kuris buvo pasiųsta į Vokietiją nužudyti rusų išeivių veikėją Okolovič, bet vietoj tai atlikęs viską išpasakojo ja mpačiam ir amerikiečių saugumui, dabar Vašingtone liudijo senato vidaus saugumo pakomisijai, vadovaujamai sen. Jenner. Chochlov nupasakojo, kad tai buvęs jo trečias uždavinys žudyti. Pirmas buvęs įsakymas karo metu Minske nužudyti vokiečių Gudijos krašto komisarą. Tada jis prikalbėjęs po komisaro lova padėti bombą jam patarnavusią moterį. 1952 m. jį siuntė į Paryžių užmušti vieno rusų veikėjo, bet jis atsisakęs. Dabar jis nevykdęs uždavinio pasitaręs su žmona. Jis ta proga apeliavo į visą pasaulį, kad susidomėtų jo žmonos ir vaiko likimu, kad jų bolševikai nenukankintų...

— **Londonas.** — Škotų presbiterijonų bažnyčia pareiškė protestą, kam karalienė ir jos vyras Ceilone aplankė pagonišką šventyklą ir nusiavė kojas. Esą, tai buvo nusilenkimas stabui.

— **Vašingtonas.** — Etijopijos imperatorius Haile Selassie gegužės 27 d. atvyksta į JAV. Birželio pradžioje jis aplankys Kanadą.

LIETUVIŲ KATALIKŲ KONGRESAS

Kanadoje esančios lietuvių katalikų parapijos, organizacijos ir Katalikų Veikimo Centro Valdyba ruošia Marijos metų proga pirmą Kanados lietuvių katalikų kongresą liepos 3-4 dienomis Toronte ir Hamiltone.

Kongresas prasidės liepos 3 d. 6 val. šv. Mykolo katedroj Šventąja valanda, kurioje melsimės už persekiojamą Kat. Bažnyčią Lietuvoje ir kenčiančią lietuvių tautą po bedieviškojo bolševizmo jungu. Maldos, susikaupimo valandoje dalyvaus Jo Eminencija Toronto arkivyskupas kardinolas James C. McGuigan ir ta proga tars žodį lietuviams šv. valandos dalyviams. Pamokslą lietuviškai sakys Jo Ekscelencija vysk. dr. V. Brizgys. Susikaupimo metu katedroje giedos Toronto Prisikėlimo parapijos choras, vedamas V. Verikaičio.

Liepos 4 d. kongreso antroji diena Hamiltone. Nuo Aušros Vartų lietuvių parapijos bažnyčios 10 val. prasideda didžiulė procesija - eisena į pamaldoms skirtą vietą. Procesijoje dalyvauja organizacijos su savo vėliavomis: kaip skautai, ateitininkai, katalikės moterys ir pavieniai asmenys. Pamaldos įvyks po atviru dangumi seselių karmelitės sode — parke. Šv. mišias laikys JE vysk. dr. V. Brizgys, o pamokslą pasakys prel. Pr. Juras, žinomas kultūrininkas, didelis spaudos rėmėjas ir gerų knygų leidėjas. Pamaldų metu giedos jungtiniai Toronto šv. Jono Kr. ir Hamiltono Aušros Vartų parapijų chorai šv. Liudviko mišias, diriguojami kun. B. Pacevičiaus.

Vienoje geriausių salių 3 val. pp. bus iškilmingas posėdis. Čia kalbės prel. M. Krupavičius. Meninę dalį atliks "Varpo" choras, vadovaujamas muziko St. Gailevičiaus.

Kor.

Dailės paroda

KLB Toronto apylinkės valdyba rugsėjo 4-6 d.d. numato Toronte surengti Kanados Lietuvių dienas. Jų programoje norima pirmą kartą Kanadoje suruošti lietuvių dailės parodą Toronte.

Šioje parodoje yra kviečiami dalyvauti visi lietuviai dailininkai gyveną Kanadoje.

Parodoje norima išstatyti tapybos, grafikos, skulptūros ir taikomojo meno eksponatus.

Dailininkai apie savo sutikimą dalyvauti parodoje yra prašomi pranešti laiškais iki birželio 6 d. Toronto apyl. valdybos švietimo skyriui šiuo adresu: Iz. Matusevičiūtė, 46 Delaware Ave., Toronto, Ont.

Atskirų kvietimų individualiai nebus siunčiama.

Švietimo skyrius, gavęs sutikimą, tuojau išsiuntinės dailininkams tam tikrus formuliarus.

Toronto apyl. šviet. skyrius.

Išėjo "Kregždutės" II dalis

Ką tik išėjo iš spaudos A. Rinkūno "Kregždutės" II dalis, skaitymai, aplinkos ir tėvynės pažinimas II, III ir IV skyriui.

Gaunama pas platintojus ir "Žiburių" Spaudos Bendrovėje. Kaina $2.75.

KANADOS APSIGINKLAVIMAS

1951 m. vasario 5 d. vyriausybė buvo paskelbusi apsiginklavimo trijų metų planą, paskirdama tam $5.000.000.000. Dabar jau praėjo tie trys metai ir per tą laiką yra išleista $5.137.565.000. Vyriausybė tad paskelbė "Baltąją knygą", kurioje nurodo, kas iš to plano yra įvykdyta ir kas dar negalutinai įvykdyta.

Buvo numatytas 100 laivų laivynas. Per keletą mėnesių Kanada galėsianti tokį skaičių išsiųsti į kautynes, jei reikėtų. Dabar esą dar užsakyti ar užsakomi 88 laivai. Iš numatytų 42 RCAF eskadrilių jau esą 35, iš numatytos 115.000 kariuomenės esą 112.000. Per tuos 3 mt. esą paruošta apie 7600 aviatorių, kai numatyta apmokyti 3000 per metus. Numatyta suorganizuoti 1 diviziją — tiek esą suorganizuota. Į Europą pasiųsta ginklų už $545.360.000. Civilių apsaugos korpas buvo numatytas 33.000, yra 30.000. Iš uostų apsauga tesutvarkyta tik Halifaxe (skelbia vyriausybė, kad rusų šnipai turėtų mažiau vargo). Numatyti 3 batalijonai parašiutininkų suorganizuoti, taip pat oro divizija Europoje ir po brigadą Korėjoje ir Europoje. Mobilizacijos atvejui taip pat pasiruošta, bet tai esanti paslaptis...

Šių metų biudžete Kanados gynybos reikalams yra numatyta $1.908.000.000, t.y. mažiau kaip pernai. Tačiau taip pat kariškiems reikalams numatyta paimti $102.000.000 iš specialių fondų, iš kurių padengiama išlaidos už kitiems kraštams siunčiamus ginklus. Tuo būdu ištikro krašto gamybos išlaidų numatyta $2.010.000.000, kai pernai buvo $2.000.795.000.

Savaitės įvykiai

Ženevos konferencija iki pat pereitos savaitės pabaigos buvo akligatvy ir vilčių, kad ji duos kokių vaisių niekas neturėjo. Penktadienį pasirodė pragiedrulių, kai atėjo kompromisinis pasiūlymas iš Pietų Korėjos, o vakariečiai priėmė Molotovo suformuluotą 5 punktų bazę deryboms dėl Indokinijos. Pirmiausia reikią susitarti dėl paliaubų, dėl zonų, dėl priemonių, kad vėl nesusikibtų, dėl paliaubų meto kontrolės ir dėl garantijų, kad taika nebus sulaužyta. Dar prieš tai Vietminh atsisakė savo reikalavimo pripažinti Laos ir Cambodia komunistines vyriausybes. Prezidentas Rhee maždaug tuo pačiu metu prisiuntė principinį sutikimą, kad rinkimai būtų pravesti visoje Korėjoje. Jis prisiuntė taip pat 14 punktų planą, kaip tai pravesti tarptautinėje (ne būtinai JT) kontrolėje.

Nežiūrint šitų lyg ir pagerėjimo žymių, optimizmo Ženevoje nedaug. Kanados užsienių reikalų ministeris Pearson, kuris iš pradžių dėl tų žinių buvo atidėjęs savo išvykimą ir žadėjo šeštadienį pasakyti kalbą Azijos reikalais, išvyko jokios kalbos ne pasakęs ir savo nuomonę praneš šią savaitę parlamentui. Šios konferencijos tarpininkautojas Eden savaitgaliui buvo nuskridęs į Angliją ir ten tarėsi su Churchilliu. Jo nuotaikos nesą optimistiškos ir buvęs apsvarstytas klausimas, ką D. Britanija darytų, jei konferencija pairtų, kaip tai esą labai galima. Išviso britam dabar konferencijos nutrukimo galimybės atrodą labai įtikimos. Buvo nuvykęs į Paryžių pasitarti ir Bidault, kuriam ypatingai rūpi išsiaiškinti ar Prancūzija gaus paramos tęsti karui Indokinijoje ar turės viena jį užbaigti.

Tol. Rytuose padėtis ištikrųjų gana kritiška. Komunistų masės Indokinijoje nuo Dien Bien Phu traukia Raudonosios upės delton pavojus gresia jau Hanoi. Prancūzai stengiasi jų traukimą sukliudyti bombarduodami plentą. Dėl to sutrukdytas žadėtų perduoti sužeistųjų belaisvių gabenimas. Prancūzai buvo pateikę savo pasiūlymus dėl evakuavimo tvarkos, bet susitarimo nepasiekta ir sužeistųjų gabenimas faktiškai yra veik sustojęs, nors protarpiais helikopteriai po keletą atgabena. Prancūzų karinė vadovybė viešai skelbia, kad negavusi paramos ji ten neatsilaikys ir prancūzai turės iš deltos srities pasitraukti.

JAV nesikrato Prancūzijos prašomos paramos duoti, bet norėtų, kad viso to regiono apsauga nuo komunistų būtų garantuota to regiono valstybių karinės sąjungos. Prancūzija sutinka eiti į tokią sąjungą ir be D. Britanijos. Pereitą trečiadienį spaudos konferencijoje prez. Eisenhoweris pareiškė, kad JAV eis prie tokios sąjungos vistiek ar D. Br. prisidės ar ne ir pasidžiaugė, kad Commonwealthas ten bus atstovaujamas N. Zelandijos su Australija, o sekančią dieną N. Zelandija paskelbė be D. Britanijos į Sąjungą neisianti, nes ji, esą, būtų neveiksminga. Tuo tarpu į tokią sąjungą yra sutikusios eiti Thailandas, Vietnam, Laos, Cambodia ir gal sutiks Filipinai bei Australija, kuri D. Br. spaudimui dar nepasidavė. JAV Prancūzijai statančios dvi aiškias sąlygas, būtent, kad jeigu joms tektų įsikišti, tai vyriausiu vadu turėsiąs būti paskirtas amerikietis, o Indokinijos valstybės turėsią būti paskelbtos visiškai suvereniškomis. Prancūzai dėl to dar savo sprendimo nepaskelbė. D. Britanija įeiti į karinę sąjungą iš esmės taip pat nėra atsisakiusi, tik sako tą klausimą reikią atidėti ir išspręsti tik tada, jei Ženevos konferencija neduotų vaisių. Planuojamo kariškių pasitarimo strateginiams Tol. Rytų klausimams apsvarstyti D. Britanija taip pat nenori sieti su JAV siūloma karine sąjungą. Prancūzų nuomone, pastarosiomis dienomis britai betgi pradėję linkti į nuolaidas.

Čiang - Kai - Šeko štabo viršininkas pereitą penktadienį užaliarmavo, kad kom. Kinija kaupianti jėgas prieš Tachen salą (220 mylių į šiaurę nuo Formozos) ir ruošiantis ją pulti. Vašingtonas tas žinias patvirtina.

Europos įvykiai prieš Azijos komplikacijas yra nublukę. Čia Maskva stengiasi ardyti antikomunistinį frontą bent skambančiu auksu. Prekybinių bei diplomatnių ryšių su Maskva užsigeidė net Vak. Vokietijos kaikurios grupės. Tuo tarpu Adenaueris vis ieško kelių nuraminti prancūzams, kad jie ratifikuotų EGB sutartį ir įgalintų Europos armijos kūrimą. Sakoma, kad jis su Prancūzijos vicepremjeru Teitgen pagaliau radę bazę deryboms dėl Saaro — pavesti jį tarptautinio komisaro administracijai.

Airijoje rinkimus laimėjo koalicija valdžiusi 1948-1951 m., bet De Valeros partija su 64 atstovais liko stambiausia parlamente. Vyriausybę sudaryti rūpinasi koalicijos vadas Costello.

GINKLAI AMERIKOS RAUDONIESIEMS

Amerikos kontinente yra viena į raudonumą palinkusi valstybė — Guatemala (tarpe Meksikos ir Honduro). Ir paskutinėje panamerikos konferencijoje ji daugiausia reiškėsi prieš JAV. Dabar Vašingtone paskelbta, kad į Guatemalos uostą Puerto Barios iš Stettino atplaukė laivas su ginklais.

Kam tie ginklai skiriami? Turbūt, ne laukų darbams.

Vašingtonas neskelbia, kieno gamybos tie ginklai, lygiai kaip nesako nieko ar imsis kokių priemonių tam sutrukdyti.

Kažin ar nesiruošia ir sovietai JAV pašonėje įsirengti savo bazes. Tik gal kitoniško pobūdžio — penktajai kolonai apginkluoti.

Yra įsidėmėtina, kad NYT skelbdamas šią žinią paminėjęs Stettiną pridėjo: "Kuris nuo pastarojo karo yra **okupuotas** Lenkų". Vadinasi Oderio siena nelaikoma Lenkijos vakarine siena.

Švedų firma, kuriai priklauso krovinį vežęs laivas Alfhem, paskelbė, kad ten nebuvę ginklų. Švedijos užsienių r. min. organai galį tai patikrinti.

— **Guatemala.** — Į Guatemalos uostą iš Štettino švediškas laivas atvežė apie 2000 tonų ginklų. JAV laiko tai rimtu reiškiniu ir kviečia kitas šio rajono valstybes pasitarti, o Guatemalos laikraščiai atkirto, kad jie turį laisvą valią ginklų pirkti ten, kur nori ir kur gauna. Pagaliau ir vyriausybė paskelbė, kad tai esąs normalus ginklų užpirkimas. Ginklai esą Čekoslovakų gamybos.

IR KANADA PREKIAUJA SU SOVIETAIS

Kaip kitus pasaulio kraštus, taip ir Kanadą sovietai vilioja prekybos galimybėmis. Po ambasadoriaus pagarsėjusių pažadų daug ką pirkti, atvyko specialus prekybinis atstovas Lobačev, kuris pagaliau nupirko apie 8 milijonus svarų konservuotos mėsos. Kokią kainą sovietai moka, nežinoma. Spėjama, kad arti 20 centų už svarą.

Šitos atsargos konservuotos kiaulienos susidarė, kai 1951 m. dėl snukio - nagų epidemijos JAV-bės buvo uždariusios sieną Kanados mėsai. Vyriausybė tas atsargas pardavė privačioms firmoms po 17 centų svarą. Dabar sovietai, spėjama, sumokės už tą mėsą apie $1.500.000. Kadangi jie yra nupirkę dar už $1.678.000 medžio, tai Kanados šių metų eksportas į Sovietų Sąjungą jau bus virš $3.000.000, jei daugiau užsakymų ir nebūtų.

— **Vašingtonas.** — Korėjietis, kuris atskraidino amerikiečiams MIG-15 lėktuvą ir tada sužinojo, kad už tai yra paskirta $100.000 dovana, atvyko į JAV studijuoti. Pinigo studijoms, beabejo užteks.

— **Vašingtonas.** — JAV laivyno žiniomis sovietai dabar turį 400 povandeninių laivų.

Tėviškės Žiburiai
THE LIGHTS OF HOMELAND
Published by Lithuanian R.C. Cultural Society of Canada
SAVAITRAŠTIS
Redaguoja kolektyvas. Redaktorius dr. A. Šapoka
Leidžia Kanados Lietuvių Katalikų Kultūros Draugija
Prenumerata Kanadoje ir JAV metams $4.00, pusmečiui $2.50
Kitur: metams $4.50, pusmečiui $2.50
Įmokėję nemažiau $10 laikomi garbės prenumeratoriais
Už skelbimų turinį redakcija neatsako.
941 Dundas St. W., Toronto, Ont. Canada Telef.: EM. 3-4265

Amerikos respublikonai

Ne tik senieji, bet ir naujieji Amerikos lietuviai, kurių daugelis šiemet gaus JAV pilietybę, su dideliu susidomėjimu seka jau prasidėjusią Amerikos politinių partijų kovą dėl 1955 Kongreso. Kad jie geriau pažintų abi partijas mūsų bendradarbis Niujorke kreipėsi prašydamas pasikalbėjimo į abiejų partijų būstines Vašingtone. Pirmasis atsiliepė Tautinis Respublikonų Komitetas, pristatydamas William Kvetkų iš Wilkes-Barre, Pa., kaip savo narį atstovaujantį Tautybių Komitete pabaltiečius.

Pirmiausia Almus norėjo išsiaiškinti ar "amerikoniškoji partija" yra "ideologinė grupė" ar "politinė mašina", kaip kitų yra tvirtinama. W. Kvetkas nesutiko nei su vienu iš šių apibrėžimų—"Respublikonų partija yra politinė partija, kuri rūpinasi piliečių reikalais".

Sekantis jo atsakymas buvo, jog "The Republican National Committee domisi pabaltiečių kilmės piliečiais ir nekartą tai yra įrodęs. Partija balsavo už įstatymą įgalinusį "išvietintųjų asmenų" atvykimą į šį kraštą... Respublikonai neabejojo, jog jie taps pirmos klasės Amerikos piliečiais".

Almui priminus, kad vienas amerikiečių lenkų, labai artimas demokratams, laikraštis neseniai išsireiškė, jog "respublikonai gimusius piliečius visada laikė antros rūšies piliečiais", p. Kvetkus užtikrino: "Jungtinėse Valstybėse nėra klasinio pasiskirstymo. Arba pats esi geras pilietis arba tau čia ne vieta. Mes neturime antros klasės piliečių. Iš vis mes abejojame, kad demokratams artimi sluogsniai būtų galėję šitaip išsireikšti".

Tėvynė ir Amerikos pilietybė

Užklaustas dėl ateivių "politinių ir kultūrinių ryšių su tėvyne", p. Kvetkus štai ką pasakė: "Respublikonai tiki, jog svetur gimę tampa geresniais piliečiais, jei jie plėtoja savitą kultūrinį palikimą, tačiau kaip JV piliečiai jie turėtų domėtis Amerikos politiniu gyvenimu".

Almus: "Taigi, Jūs manote, kad tapę piliečiais jie turėtų įsijungti į amerikiečių bendruomenę?"

P. Kvetkus: "Kartoju: ateiviai privalėtų puoselėti savitą kultūrinį palikimą (heritage), tačiau suprantama, jog jie negali būti nariais užsienio politinės organizacijos, jei jie prisiekė ištikimybę Amerikai. Aišku savaime, mes manome jog jie privalo įsijungti į Amerikos veiklą, lygiai kaip mes tikime, jog jie turi puoselėti ir aktyviai prisidėti prie kultūrinio gyvenimo, į kurį jie yra įaugę ir jam išsiauklėję".

Tautybės ir JAV užsienio politika

Pagal p. Kvetkų "Respublikonų partija tiki, jog užsienių politiką ir visa, kas susiję su ja, vairuoja Valstybės Departamentas". Užklaustas ar Respublikonų Komitetas, formuluodamas savo rinkiminę platformą, atsižvelgė nuomonės amerikiečių kilusių iš TSRS pavergtų tautų, jis pareiškė: "Taip". P. Kvetkus sutiko, jog šūkis "išlaisvinimas" iš tikro buvo sprendžiantis veiksnys, patraukęs respublikonų pusėn virš 10 milijonų svetur gimusių amerikiečių balsų. Jo žodžiais: "Mano partija žino, jog svetur gimusių piliečių dauguma balsavo už juos dėl platformoje siūlytos ryškesnės užsienių politikos... Demokratų užsienių politika nebuvo net nė "containment", bet sulaužytų pažadų. Pasaulis niekad nebūtų atsidūręs dabartinėje padėtyje, jei Atlanto Charta nebūtų buvus pabrukta...

Respublikonų partijos užsienių politika ypač, prez. Eisenhowerio, yra pastovi ir tikra (firmness and sincerity) dėl pavergtų tautų išlaisvinimo". P. Kvetkus patvirtino, jog "Lietuviškos kilmės amerikiečiai respublikonai prisidėjo prie Respublikonų partijos dabartinės užsienių politikos apibrėžimo".

Abi partijos rėmė tyrinėjimus

Atsakydamas į tolimesnius klausimus, p. Kvetkus nurodė, jog tiek Katyno skerdynių, tiek Pabaltijo užgrobimo tyrinėjimas JV Kongrese buvo remtas abiejų partijų: "Apie Katyną JV tautai buvo paruoštas raportas. Reikalas nėra užbaigtas, bet šiuo metu nieko daugiau nėra galima atsiekti. Pabaltijo Užgrobimo rezoliuciją pravedė kongresmenas Charles Kersten, prašant Am. Lietuvių Tarybai. Prezidentas Eisenhoweris sugestionavo, kad ši rezoliucija būtų pateikta Kongreso dėmesiui. Respublikonų vadovai, prašant Amerikos Lietuvių veikėjams ir jų bičiuliams pačioje partijoje, rezoliuciją parėmė. Ją palaikė ir demokratų vadai".

Svarsto Amerikos pabaltiečių balsavimą

Almus: "Kaip Amerikos pabaltiečiai buvo susiorganizavę praeityje?"

P. Kvetkus: Negirdėjome apie Amerikos pabaltiečių organizaciją buvusiuose rinkimuose, tačiau praėjusiuose rinkimuose veikė lietuviškos kilmės piliečių organizacija, pasidarbavusi respublikonų labui".

Almus: "Ar Jūsų Komitete galvojama jog Amerikos pabaltiečių balsavimas būtų reikšmingas?"...

P. Kvetkus: The Republican National Committee turi sudariusi Patariamąjį komitetą, į kurį įeina daugelio Amerikos tautybių grupės, nes tikima, jog jų balsai bus reikšmingi 1954 m. balsavime. Patariamajame komitete yra ir lietuvių atstovas". Užklaustas, kaip lietuviai galėtų įrodyti savo prisirišimą juos priėmusiam kraštui, p. Kvetkus pareiškė: "Pabaltijo kilmės senieji ir naujieji ateiviai galėtų aktyviai įsijungti į ateinančius rinkimus, įsiliedami į jiems artimos politinės pratijos veiklą, paveikdami savo artimuosius ir bendruomenę per savąją spaudą. Nei vienas neturėtų šiuose rinkimuose pasilikti pasyviu. Visi privalo pašinaudoti savo teise apsispręsti ir nubalsuoti".

Klausėjas, prisiminęs, jog Kongrese labai pajėgiai yra atstovaujami Amerikos lenkai ir žydai, klausė ar Amerikos pabaltiečiai gali tikėtis išsirinkti savą atstovą į Kapitolių.

P. Kvetkus: "Yra visa eilė žydų ir lenkų kilmės kongresmenų atstovaujančių kongresinius rajonus, nes juos išsirinko patys piliečiai dėl jų politinių sugebėjimų. Nieks negalėtų prižadėti Amerikos pabaltiečiams ar kuriai kitai grupei leisti išsirinkti jų kongresmeną, nes Kongreso narys atstovauja Amerikos piliečius ir Amerikos politiką. Tačiau, kiekvienas pabaltiečių kilmės amerikietis gali tikėtis būt išrinktas Kongresan, jei jis iškils savo išsilavinimu ir vadovo privalumais ir turės pakankamai balsuotojų, kurie viršys savo balsais jo oponentą. Jei kuriam kongresiniame rajone gyvena kurios nors tautybės piliečių dauguma, aišku, jų pasirinkimas yra lemiantis. This is the American way".

Vilniaus byla nerūpina

Neseniai Amerikos lenkai spaudė savuosius kongresmenus, kad jie išreikalautų Jaltos susitarimo atšaukimą, kuriuo Vilnius buvo pripažintas lietuvių sostine. P. Kvetkas buvo netiesioginiai užklaustas: "Ar respublikonai lenkai ir lietuviai dėlto neturi nuomonės priešingumų? P. Kvetkas: "Mūsų kaip Amerikos piliečių, centrinės Europos ginčai nerūpina, juo labiau, jog yra žinoma, kad šiuos reikalus išspręs valstybininkai prie taikos stalo".

Kitos p. Kvetkaus mintys

Baigdamas mums raštu suteiktą interview, p. Kvetkas užtikrino, jog "didžiuma lietuviškos kilmės piliečių visada buvo respublikonai, išskyrus paskutinius du dešimtmečius. Ir štai dėl ko: 1) senajai išeivijai įsipilietinus, jie balsavo už respublikonus vien dėl nemėgimo tūlos tautybės, su kuria jai dažniausiai kartu teko gyventi ir kuri balsavo už demokratus. Velionis kun. Kaupas šio šimtmečio pradžioje parašytoje knygoje duoda smulkesnes detales. 2) Demokratų partiją visuomet lydėjo blogi laikai ir panika". P. Kvetkas sutiko, jog 1929 m. krizė ir Demokratų administracijos pastangos, daugelį paveikė pakeisti partijos eiles. Betgi, nemaža dalis Amerikos lietuvių, nežiūrint, kad kai kur demokratų žmonės prievarta vertė balsuoti už juos, pasiliko ištikimi respublikonams.

Eisenhoweris sugražino persivertėlius

P. Kvetkas sako, jog perbėgėliai pasiliko demokratais iki respublikonai savuoju kandidatu nominavo Eisenhowerį... Daugelis Amerikos lietuvių ir kitų tautybių piliečių grįžo atgal prie respublikonų.

"Tai buvo visuotinis reiškinys", pareiškė p. Kvetkas, baigdamas mūsų pasikalbėjimą, protestuojant prieš buvusių administracijų netikumą, ypatingai, ypatingai, kad jos įgalino komunistų infiltraciją į mūsų vyriausybę ir nuolaidas jiems, kas privedė prie visos eilės tautų pavergimo".

Lietuvių būklė Vokietijoje

Mes čia sotūs ir apsirengę begyvendami, namais, automobiliais, šaldytuvais besirūpindami, atrodo, retai kada beprisimename Vokietijoj likusius ir mažai težinome, kaip jie ten gyvena.

Vokietijoj likusių, Vok. Kr. bendruomenėje užsiregistravusių, yra apie 7.800. Iš jų dalis dirba darbo kuopose, maža dalis dirba vokiškame ūkyje. Šie pragyvenimo šaltinius turi.

Tačiau apie 6.750 yra, kurie nei dirbti gali nei išemigruoti; niekas jų dėl sveikatos ar šeimyninio stovio (našlė su vaikais) nebejsileidžia. Tą grupę sudaro 2.200 vaikų, 688 seneliai, 650 Tbc sergą, 288 invalidai, sergą įvairiomis chroniškomis ligomis ir našlės su mažais vaikais. Tik šitie ir yra šelpiami lietuviškų šalpos organizacijų. Tiesa, jie gauna iš vokiečių valdžios pašalpą: mėnesiui vienam asmeniui apie 44 DM ($10.50), kitiems šeimos nariams po 23 DM ($5.00), bet maximum 120 DM ($30), nežiūrint šeimos dydžio. Iš tų pinigų jie turi užsimokėti buto nuomą, kurą, šviesą ir dar turi likti maistui, rūbams, avalinei.

Aišku, kad iš tos šalpos pragyventi negalima. Kad suprasti, kaip galima gyventi, įsivaizduokim, kad mums viengungiui su 10.5 dol. ar šeimai iš 4-6 asmenų su 30 dol. reikėtų vieną mėnesį pragyventi, nors kaikas (riebalai, cukrus, elektra) Kanadoje daug pigiau negu Vokietijoje.

Aišku, kad be mūsų pačių, išemigravusių leituvių žymios šalpos jie gyventi negali. Tačiau ta mūsų šalpa nėra pakankama. Todėl organizmo išsekimas ir pasėkoj to ligos nuolat plečiasi.

Kaip baisi Vokietijoj likusių tautiečių būklė galime suprasti iš to, pavyzdžiui: Augustdorfo stovykloje yra 110 lietuvių, iš jų 34 džiovininkai, 7 chroniški ligoniai, 9 invalidai, 65 vaikai, 4 seneliai; Whenen stovykloje yra 395, iš jų 65 džiovinnikai, 19 chroniškų ligonių, 6 invalidai, 132 vaikai, 6 seneliai. Toks maždaug vaizdas visose stovyklose, kurių mažai bėra, toks pat vaizdas ir ne stovyklose gyvenančių lietuvių. Galite įsivaizduoti, kokios grumtynės su gyvenimu pas juos kasdien vyksta esant tokiai padėčiai ir visko trūkstant: mais to, pinigų ir sveikatos.

Tad ar mes negalim jų sušelpimui atsižadėti į metus kokios dėžės alaus, kokios bonkos ar poros degtinės, maitinimo šeimose kačių bei šunų ar kitokių malonumų, kad, vykstant dabar Kanadoje rinkliavai, kelis dolerius paaukotume kenčiantiems didžiuliame skurde tautiečiams. Net ir po 10 dol. jų sušelpimui paaukoję, mes dar nevargsime, o jiems būtų galima pasiųsti bent po svarą taukų, pinigų vaikučiams nupirkti pieno.

L. Tamošauskas.

REIKALAUJA NUTRAUKTI JAV-TSRS SANTYKIUS

(Atkelta iš 1 psl.)

relijoje, Lietuvoje, Armenijoje ir Tadžikistane.

Einama prie TSRS-JAV santykių nutraukimo

Apklausinėjęs visų sluogsnių amerikiečius ir sekdamas besivystančias nuotaikas, Jūsų bendradarbis manė, jog Amerikos lietuviai turėtų visomis išgalėmis paremti atstovo Kersteno ir sen. Jenner - McCarran rezoliucijas abiejuose rūmuose kongrese. Jei Kersteno TSRS - JAV santykių nutraukimo rezoliuciją tepastebėjo, turbūt, ALTas "Naujienose", tai sen. William Jenner, respublikono iš Indianos ir Pat McCarran, demokrato iš Nevados rezoliucija 20-čia eilučių buvo visdėlto jau paminėta didžiojoje JAV spaudoje. Kaikurie mūsų savaitraščiai paskelbė, jog rezoliucijoje reikalaujama išmesti TSRS iš JT. Tikrumoje gi siekiama iš pasaulio tautų bendruomenės pašalinti Maskvos tironus, tuomi susitiprinant pavergtųjų viltis išsivaduoti.

Ši rezoliucija teturi sugestijanuojančios galios, kaip ir Paul Douglas neseniai priimtoji, kuria senatas pritarė Eisenhowerio vyriausybės kursui Pabaltijo valstybių atžvilgiu. Kad mesta mintis neblogai prigyja, rodo sekmadienio televizijos, radijo ir spaudos žinios. Praėjusią savaitę sen. Jenner pakomisės posėdyje liudijęs profesorius Boldyreff iš Georgetown Universiteto gyrė šitoki siūlymą, nurodydamas, jog tai labai susilpnintų bolševikų poziciją tiek TSRS viduje, tiek užsienyje. Susidaro įspūdis, jog vyriausybei toks kursas patinka, nes ji galiausiai paskelbė dokumentų rinkinį, įrodantį, jog sovietai vadovavo Korėjos puolimui. Administracija buvo nemažiau patenkinta, kai liudydamas Jenner pakomisei MVD dezertyras kapitonas Chochlov įrodė, jog ilgametis TSRS ambasadorius Vašingtone Paniuškin tikrumoje buvo ne diplomatas, bet MVD atentatų specialistas ir vadovas, dabar Maskvos MVD užsienio žvalgybos šio skyriaus vedėjas!

Gi Kerstenas su savo komitetu ruošiasi kelionei Europon, kur Münchene jau įsikūrė jo patarėjai. Pats komitetas ten būsiąs birželio pradžioje. Komiteto tyrinėjimo antras ir trečias tomas būsią išleisti jiems sugrįžus.

Lietuvybės išlaikymas hydroatominiam amžiuje

Kaikurių mūsų laikraščių informacinis ir lietuviškumo lygis tiek menkas, o cenzūra taip griežta (nors Čikagos verslininkai visai čikagiškei spaudai dalino "laisvos spaudos didvyrių" pasižymėjimus), kad jų reikšmė lietuvybės išlaikyme darosi vis ribotesnė. Tautiečiams išsiskladant po milžiniškus plotus ir knygos vaidmuo siaurėja. Todėl gera, jog suinteresuotos apmokamos ir neapmokamos mūsų įstaigos nesibaidė moderniausių priemonių. Štai Lietuvybės Išlaikymo Komisija Niujorke nurodė reikalą paruošti patefono plokšteles, kuriose būtų įkalbėti lietuvių tautosakos, poezijos ir prozos dalykai. Ji taip gi siūlo steigti lietuvių radijo centrą (sakysim prie LAIC A.), kuris rinktų geresnių radijo programų deimančiukus, persiųstų juos visam tinklui ir kitaip koordinuotų lietuviškas radijo programas ir tt.

Lygiai prie VLIKo Lietuvybės Išlaikymo Tarnybos ar PLB galėtų būti įsteigtas filmų centras, kuris palyginus už visai nedidelius pinigus galėtų reprodukuoti Motūzo ir kitus Lietuvos vaizdus šeštadieninėms mokykloms ir ruoštų periodines PLB įvykių apžvalgas. Tam yra pakankamai launos energijos ir darbą išmanančių asmenų visur, bet kliudo mūsų veiksniuose sėdinčių kaikurių politikų 19 šimtmečio konservatyviškumas ir trumparegiškumas. Tarptautinių radijų reikšmė šioj byloj ypač būtų svarbi į pasaulio nuošalesnes vietoves nublokštų tautiečių lietuviškajai informacijai. Beje, dėl šitokios filminės lietuvybės kronikos ruošimo iš tūlo mūsų veiksnio buvo šitaip kompetetingai atsiliepta: "Tie Jūsų sumanymai teoretiškai atrodo labai geri, tačiau jų įgyvendinimas veik neįmanomas". Atrodo, jog panašiai galvoja ir LOKo egzekutyvas entuziastiškai įgaliotas rengti lietuvių festivalį Vašingtone.

Netinkamas informacijos personalas

pasirodo nėra vien lietuviška problema. Praėjusią savaitę Niujorke įvykusioje vienoje konferencijoje nusiskųsta, jog "per daug netikusių tam darbui" žmonių tapo "žurnalistais" ir kaikurie iš jų sugebėjo įmanevruoti į svarbius postus. Taip pat yra ir pas mus. Gražiausi projektai ir planai lietuviškai informacijai pagerinti eis veltui, iki prie darbo neprieis tinkami asmenys. Nors "TŽ" buvo sąmoningai išjungti iš Veiksnių konferencijos dalyvių suėjimų Niujorke. (p. Br., kuriam kvietimai buvo pavesti, mūsų žiniomis, pakvietė ir jokio laikraščio neatstovaujančius žurnalistus, bet "TŽ" atstovas nebuvo pakviestas. Atseit, "vaduojam ir išsivaduojam"! Red.), teko tačiau patirti, jog mūsų laikraštyje keliamos lietuvybės problemos nebuvo malonios kaikuriems ponams. Veiksniai buvo užsiminę apie informacijos "kurijozus" (žiūr. "TŽ" Nr. 18), vėl buvo "susitarta", kad bus leidžiamos studijos Lietuvos sienų klausimais, kad "Lithuanian Bulletin" bus leidžiamas "dažniau" rotatoriumi ir tt. ir tt., gi VLIKas leisiąs vokišką, prancūzišką ir ispanišką informaciją. Buvo atkreiptas netgi dėmesys radijams, pasižadant intensyvinti radijo karą prieš sovietus. Nurodyta, jog greitu laiku lietuviškai prabilsiąs baigiamas montuoti Madrido galingas radijo siųstuvas ir ten būsią pasiųsti du lietuviai. Jų atrinkimo būdas Niujorke buvo visaip spėliojamas. Esą, svarstoma net žinomo žurnalisto Petro Babicko kandidatūra. Veiksnių konferencijos metu informacijos specialistai patyrė, jog Amerikos žurnalistams siųstoji telegrama prašant aplankyti Pabaltijį niekad nebuvusi jiems įteikta, nes buvusi pasiųsta paprasčiausiu telegrafu... tiesiai į MVD!

Lietuvos menas tebegarsėjo Niujorke,

kai praėjusią savaitę buvo atidarytos dviejų Lietuvoje gimusių menininkų parodos. Vienas iš jų buvo 63 metų Jacques Lipchitz, žydų kilmės, pasaulinio masto moderniosios skulptūros genijus, kuris susikvietęs atidaryman lietuvius menininkus, jiems pareiškė, kad "jei ne Lietuva, šios parodos šiandien nebūtų". Taip pat ir NYTimes meno kritikui jis pabrėžė, jog esąs "lietuvis", o tos taip ir parašė. Parodą suruošė Niujorko Modernaus Meno Muziejus, išstatydamas 120 skulptūrų. Netoliese V. K. Jonyno parodos, tik West side, gražioje jaukioje John Meyers galerijoje, praėjusią savaitę buvo išstatytas Adomas Galdikas—jo lietuviško genijaus siela ir jos spalvų muzika. Prie šios parodos suruošimo daug prisidėjo kitas Lietuvoje gimęs menininkas Ar. Blatas. Nerizikuojant aptarti savito Galdiko meno, paliekant tai šios savaitės NY didžiajai spaudai, tektų paminėti, jog Jonynas ir Galdikas buvo visai palankiai aptarti rimtame meno žurnale "Art Digest" (gegužės 15).

Atidaroma ir jauniausios lietuvių generacijos atstovo Albino Bielskio tapybos paroda — Pickwood galerijoje, 578 - 3rd Ave. Vyks gegužės 24 — birželio 4 d.

Lietuvos žydai lietuviškesni už lietuvius

Lietuviškai spaudai mirgant pavyzdžiais, kaip greit nutautėjo ar nutausta "tokios puikios tautos vaikai" — lietuviai, stebina Lietuvos žydų lietuviškumas, dėl ko Jūsų bendradarbis nekartą prašė juos įjungti į mūsų kultūrinį ir politinį gyvenimą. Iki pastarųjų laikų Niujorke veikė Lietuvos Žydų Sąjunga, kurios nariai kalbėdavo tarpusavyje lietuviškai. Sakoma ji išnykusi suvažiavus 1940 - 1947 m. perijodą pergyvenusiems Lietuvos žydų šimtams. Dar vienas pavyzdys: New England Mutual Life Insurance Co. or Boston tūloje angliškoje amerikiečiams skiriamoje brošiūroje randamos įgaliotinių NY pavardės. Greta pusiau suamerikonintos žymaus jauno lietuvio daktaro - visuomenininko pavardės skaitome: "Henrikas Rabinavičius". Ir sakykit, kas gali jiems uždrausti mylėti Lietuvą ir vadintis lietuviais?

KĄ ATNEŠĖ PETROVAS?

Ką Australijos valdžia sužinojo apie bolševikų šnipinėjimą iš Petrovo, dėl kurio kilo tiek daug trukšmo, vis dar neskelbiama. Beabejo, greit ir nebus paskelbta. O tuo tarpu net nežinoma, kur dabar Petrovas yra. Mažai kas žino ir kaip jis atrodo. Laikraščiai perspėti jo atvaizdo neskelbti. Galimas dalykas, kad jis bus taip nugramsdintas į nežinią, kaip Kanadoje Guzenko. Tik jo žmona gali būti lengviau atpažinta, nes jos nuotraukas laikraščiuose matė visas pasaulis. Šiaip sovietų ambasados tarnautojus mažai kas pažino, nes jie gyveno visiškai užsidarę, visai savame pasauly. Jų vaikai mokėsi specialioje mokykloje ambasadoje. Sekmadieniais jie išvykdavo į kraštą pamedžioti, žvejoti ar šiaip laukuose pabūti, bet visuomet tik savose kompanijose ir niekad po vieną šeimą — visad po dvi ar kelias šeimas. Jei kur nuklydusį vaiką kas bandydavo užkalbinti, jie atsakydavo, kad jiems kalbėtis su svetimais uždrausta.

Petrovas perdavęs kelis čemodanus dokumentų, kuriuos dabar jis su pristatytais vertėjais australais ir specialiai atvykūsiais anglais verčia į anglų kalbą. Sakoma, kad jau paaiškėję, jog sovietų šnipinėjimo tinklan buvę įtraukti kaikurie profsąjungų veikėjai, nemažai valdininkų ir net svetimų valstybių diplomatų, svetimų atstovybių tarnautojų. Kai tai būsią atidengta, būsianti didelė sensacija. Spauda rašo, jog esą duomenų spėti, kad sovietų šnipai rinko žinias apie 5 Australijos ir D. Britanijos bendrus projektus bei įmones. Tai esą Salisbury, prie Adelaide, vairuojamųjų raketų gamybos įmonės; tų pačių raketų bandymo 1.500 mylių dykuma prie Woomera; atominių ginklų bandymų vieta, 350 mylių į šiaurės vakarus nuo Woomera, kur buvo susprogdintos britų atom. bombos; garsą pralenkenčių lėktuvų statyklos Salisbury ir pagaliau uranijaus kasyklos Rum Jungle bei Radium Hill šiaurėje. Ką iš šių sovietai yra išvogę, turės paaiškėti iš Petrovo atneštų dokumentų.

Gegužės 29 d. Australijoje vyks rinkimai. Petrovo pabėgimas ir ypač neleidimas sovietų agentams išvežti jo žmonos dabartinę vyriausybę taip išpopuliarinęs, jog manoma, kad jai laimėjimas tikrai garantuotas.

— **Canbera.** — Petrovus apklausinėjusios valdinės komisijos pirmininkas pranešė, kad Australijoje yra buvę 6 rusai šnipai — visų viršininkas pats Petrovas, saugumo pulkininkas, jo žmona — kapitonas, ambasados II sekretorius Kislitsin — pulk. leit., korespondentas Antonov — majoras, ambasados attache Platkais ir tūlas Kovalenko. Be to, jiems padėję dar du attache — prekybos E. Kovalier ir spaudos Chasikovetz. Visi jie, net Antonov, kuris neturėjo diplomatinio paso, iš Australijos išvyko. Vyriausybė nenorėjo ir Antonovo sulaikyti, kad neapsunkintų išvykimo savos atstovybės tarnautojų iš Maskvos.

Pagal Petrovo atneštus dokumentus, jų informacijos buvo gaunamos net iš dviejų parlamentarų. Pagrindinis jų tikslas išaiškinti JAV ir D. Britanijos politiką Australijoje. Jie ypač rinkę kaikurių asmenų asmeniško gyvenimo žinias ir tai skandališko pobūdžio. Matyt, kad progai pasitaikius galėtų juos paspausti grasindami paskelbsią.

SINGER
PERTAISYTOS
NEŠIOJAMOS ELEKTRINĖS SIUVIMO MAŠINOS
Pilna kaina
$19.95

Garantija 5-kiems metams
★ Nauja šviesa ★ Naujas dangtis
★ Naujas motoras ★ Nauja kojinė kontrolė
Paskambinkite, pademonstruosime Jūsų namuose veltui.
WA. 1-5161
IMPERIAL
Sewing Machines Co. Ltd.
289 College St.
TORONTO, ONT.
arba
KITCHENER, ONT.
762 King St. E. Tel. 2-6853

Malonu gyventi savam name.
Parduodam ir perkam tik gerus namus!

1000 NAMŲ
Namai visuose miesto rajonuose, ūkiai, sklypai statybai, įvairūs bizniai, vasarvietės.
J. R. SIMANAVIČIUS
Įstaigos telef. HU. 1-1166 - - Namų telef. OL. 1274
Atstovauja
JOSEF STRUNG Real Estate
2181 YONGE STREET, TORONTO - Tel. HU. 1-1166.

MARGIS VAISTINĖ
JONAS V. MARGIS – vaistininkas
19 St. John's Rd. (prieš 3131 Dundas St. W.)
Receptams naujiems ar seniems — tik paskambink ar parašykmes pristatysime kuo greičiausiai. Pristatymas visame mieste VELTUI. Taip pat turime: trejos devynerios, ramunėlių, Celsijaus termometrų, foto reikmenų, mažų vaikų valgių, 4711 odekolono, vitaminų ir tt.
TELEFONAS MU. 9543
VALANDOS 9 a.m. — 9 p.m.

A. MORKIS
REAL ESTATE
1077 BLOOR ST. West (prie Dufferin). Tel. OL. 8459
$3.000 įmokėti, Bloor - Runnemyde, 6 kamb., grynų plytų, alyva šildomas. Visa kaina $13.500.
$5.000 įmokėti, St. Clair - Dufferin, 6 kamb., mūrinis, atskiras namas, šoninis įvažiavimas, garažas. Visa kaina $16.500.

Dar ne vėlu įsigyti tabako ūkį šių metų sezonui.
Pirkimo ir informacijų reikalais kreipkitės į mūsų atstovą
ANTANAS ARIMAS
R.R. 1 Vienna, Ont. Tel. Port Burwell 5 Ring 12.
FREEMAN & NEWTON
GENERAL INSURANCE AND REAL ESTATE
33 Robinson St. Telefonas 1666. Simcoe, Ontario

EAST - WEST VERTIMŲ BIURAS
L. URBAT — PRISIEKUSI VERTĖJA
Notaro patvirtinti įvairių dokumentų vertimai, imigracijos ir pilietybės reikalais susirašinėjimai atliekami pigiai ir skubiai.
Biuro adresas: 1663 Bloor St. W. (TTC stotis — Indian Rd.)
Tel. OL. 4251 arba BE. 1-4872

GERIAUSIOS ANGLYS – YRA PIGESNĖS!
V. ir S. AUŠROTAI
priima Jūsų užsagymus
kasdien nuo 10 vol. ryto iki 10 vol. vakaro.
DOMINION COAL & WOOD
206 GILMOUR AVE., TORONTO Telefonas: LY. 0305

KLB apylinkių tarybų sudarymo taisyklės

Ieškojimas naujų, patobulintų, kelių mūsų Bendruomenės organizaciniame gyvenime yra sveikintinas. Tačiau prieš išleidžiant "į dienos šviesą" kiekvieną naują projektą Krašto V-bai tektų pirmiausia pačiai nuodugniai apsvarstyti kiekvieną jo paragrafą, ydant jis jau pačioje pradžioje nesusilauktų taip griežtos kritikos, kokios susilaukė KLB ap. Tarybų sudarymo taisyklės iš dviejų, kaip tik jų liečiamų kolonijų — Toronto ir Hamiltono apylinkių.

Be abejo, Krašto V-ba, projektuodama šias naujas taisykles, ieškojo būdo, kaip tose trijose didžiausiose lietuvių susibūrimo vietovėse — Montrealy, Hamiltone, Toronte — nesant galimybės "sušaukti visuotinius susirinkimus (o kad ir esant, tačiau pav. dalyvaujant 3000. toks susirinkimas užsitęstų 8-10 val.) kuo daugiausiai įtraukiant tautiečius į mūsų Bendruomenės organizacinį gyvenimą, supažindinant vietos lietuvius su kolonijos svarbiausiais reikalais, išgirstant jų nuomonę, nes "vox populi, vox dei".

Nesant tos galimybės — pilnų visuotinių susirinkimų sušaukimui, KV ir ėmėsi naujovės, tai KLB ap. Tarybų sudarymo. Bet kaip jau pradžioje minėjau, šios naujos taisyklės turi tokių didelių minusų, kad jas iš anksto tenka atmesti (net ir nesvarstant Kr. Tarybos sesijoje!), atmesti be jokių kompromisų!

Tik pažiūrėkime. Tarybų sudarymui reikalinga 30-40 asmenų (žiūrint kolonijos dydžio) plius dar organizacijų atstovai. Viso susidarys apie 60-70 asmenų "seimas". Na ir štai tau! Šiandien, kada į esamas KLB apylinkių valdybas sunku yra surasti 10 asmenų, ką bekalbėti apie sąrašo sudarymą iš 30-40 žmonių. Be to, jų skaičius turėtų būti dar didesnis, paliekant vietos kandidatams. Juk negalima išstatyti reikalingą skaičių "tarybininkų" (ir pats žodis "Taryba" nelabai tinkamas), kadangi tas jau per daug primintų bolševistinę santvarką: kiek išstatyta, tiek išrinkta. Tokiu būdu, su kandidatais gaunasi maždaug apvalus 50 žmonių skaičius. Įvyksta balsavimas. Lapelių suskaitoma.... 150-200. Kaip atrodo? Atseit, balsavo tie patys 50 kandidatų, na ir dar koks 150 asmenų.

Toliau — organizacijos. Kurias organizacijas laikyti "tikromis", kurias ne: socialdemokratai, ateitininkai, kūrėjai - savanoriai ir t.t. Tvarkoje! ŠF, TF, Tautinių šokių grupė ir pan? Tur būt, ne?! $10 mokestis čia visiškai turi būti neimamas domėn.

Bet prisiminkime antrą atvejį, kada Torontas, Montrealis ir Hamiltonas sudarys po 50-60 kandidatų sąrašus, ir balsuos 1-2 tūkstanč. asmenų. Žmogus pagalvos — ką gi, 2-3 kartus posėdžiauti (kaip ir numato 7 straipsnis), tai nieko baisaus. Bet... ir čia yra tas "bet". Iš tos pačios tarybos teks juk rinkti apylinkės valdybą. O Tarybos atstovas, eidamas į pirmąjį posėdį, gal būt, kaip tik turės galvoje, kad jis jokiu būdu neis į apylinkės valdybą, kadangi jis sutiko kandidatuoti su ta intencija, kad posėdžiaus 2-3 kartus metuose, ką jo gyvenimo aplinkybės, gal būt, pilnai leidžia. Tačiau valdyba turi būti sudaryta. Ir prasidės kandidatų statymas, braukymas ir pan. Po ilgų derybų (volens nolens) išrenkama apylinkės valdyba. Atsikvepia dalis Tarybos narių, galvas nulenkia, su lygiomis teisėmis atėję į posėdį tie Tarybos atstovai, kuriems teks traukti apylinkės darbo metų vežimą. **Iš vieno organo išaugo du,** iš 30 asmenų grupės susidarė patricijai ir plebėjai. Ir nemanau, kad tokiu keliu išrinktoji ap. valdyba būtų labai naudinga.

Visai kitas reikalas, kada einama tiesiog (dabartinė tvarka) apyl. valdybų rinkime. Kiekvienas narys jau iš anksto eina su ta pačia mintimi, kad teks ne tik posėdžiauti, protokolus parašyti, bet ir konkretų darbą dirbti, dažnai tiesiai į naktinę darbo pamainą nuvažiuoti, nuėmus švarką paprakaituoti sceną paruošiant, dekoracijas pastatant, salę išvalant ir t.t. Prisiminiau šiandien Lietuvių Dieną Hamiltone ir jos šeštadienio pobūvį, kada vienas sargas negalėjo sutvarkyti salės, apylinkės valdybos nariai, dirbdami nuo 1 val. nakties iki 8 val. ryto, ją sutvarkė, sustatėt sekmadienio koncertui virš 1200 kėdžių, išnešiojo stalus ir t.t. Tiesa, juk galima buvo pasamdyti darbininkus, sumokant keliasdešimt dolerių. Bet štai čia ir atsiranda tas sąžiningumas, pareigos jausmo supratimas: už tuos pinigus galima vaikams n u p i r k t i lietuviškų knygų, paaukoti ŠF, TF, ar kitiems tautiniams reikalams.

Mano manymu, tenka dar palikti bent 3-4 m. dabartinę apylinkių valdybų rinkiminę tvarką. Tegul mūsų KLB įgyja įsisenėjimo teisių", nusistovi kiek.

Gal kiek rimčiau tektų pagalvoti ties tuo paragrafu, kur sakoma apie apyl. valdybos rinkimus vieneriems metams. Ar nevertėtų jį ištaisyti, prailginant iki dviejų metų, padidinant narių skaičių iki 10-12 asmenų. Kol naujai išrinktoji valdyba sudaro darbo veiklos planą, kol ji įeina į darbo vėžes, žiūrėk, jau ir prabėgo 3-4 mėnesiai. Atmetus vasaros laiką (gegužinės), darbui palieka labai trumpas laikotarpis. O dar neduok Dieve, kada į naująją valdybą nepatenka nei vienas "senas vilkas" — praėjusių metų narys, ar jau dalyvavęs anksčiau. Nežinai nuo ko pradėti: salės (minėjimams, koncertams) u ž s a k y t o s kitų prieš pusę metų, neturi jokių ryšių, jokios pažinties su kanadiečiais, ar augštais valdžios pareigūnais. Ir nors būsi su geriausiais darbo norais, tačiau minėtoms aplinkybėms neleidžiant, darbo vaisiai bus labai ir labai maži.

Tad skaitlingose apylinkėse, (Torontas, Montrealis, Hamiltonas) negalint sušaukti visuotinių susirinkimų, neturint progos bendro darbo planą apsvarstyti, tektų gal geriau kreiptis į spaudą, atliekant tai metų ketvirčiais ar pusmečiui ir dar geriau, dažniau šaukiant posėdžius ap. vald. su visų organizacijų atstovais. Šis paskutinysis kelias, yra jau seniai praktikuojamas Hamiltone ir reik pasakyti, duodąs gražų bendradarbiavimą ir gražius darbo vaisius. Taip pat, ap. valdybos posėdžiai, jų svarbesni nutarimai turėtų rasti vietos ir kronikos žiniose.

Ir dar viena: Ateities (tikriau tariant, šį rudenį) KV sąstate malonu būtų matyti ir didesnių apylinkių valdybų narius, kurie **praktiškai** atlieka visą kultūrinį ir tautinį kolonijos darbą. Esant dviems ar trims tokiems atstovams, reik tikėtis, kad daug kas būtų KV posėdžiuose išsiaiškinta, kaip pav. ir dabartinės KLB ap. Tarybų taisyklės, į kurias tenka žiūrėti labai pesimistiškai.

K. Baronas.

MUENCHENO LIETUVIAI

Müncheno lietuvių bendruomenė nėra didelė — 270 narių. Gyvena jie plačiai išsisklaidę po Bavarijos sostinę ir jos apylinkes. Kiek daugiau lietuvių yra susitelkę Ludwigsfeldo priemiestyje, kur įvarių tautybių dipukams buvo pastatyta keliolika augštų mūrinių namų. Kiek atokiau nuo jų randasi dar seni barakai, kur anksčiau gyveno netoli esančio BMW fabriko darbininkai. Vienas iš tų barakų yra paverstas restoranu, kurio didžioji salė tinka susirinkimams.

Toks čia ir tikimas: nėra salėje nei scenos. Tik tiek, kad plonos barako sienos apgina nuo vėjo, o stogas apsaugo nuo lietaus. Be to, salėje yra pakankamai kėdžių ir senas senas pianinas, kurio dalis stygų išduoda dar teisingą toną...

Štai šioje salėje gegužės 2 d. įvyko Motinos Dienos minėjimas. Susirinko apie 80 senų ir jaunų lietuvių. Minėjimą atidarė Pasaulio Liet. Moterų D-jos Münchene pirmininkė Vyšniauskienė. Į garbės prezidiumą buvo pakviestos 6 lietuvės daugiavaikės motinos, kurių viena padovanojo gyvybę net 13-kai vaikų. Dienai pritaikintą kalbą pasakė PLB Müncheno apylinkės vald. pirm. J. Juodvalkis, gvildenęs seną ir visad naują temą — motina ir vaikas. Ypač įdomus buvo mūsų istorijoj randamo lietuvės moters bei motinos tipo pavaizdavimas. Į aną lietuvę motiną turėtų būti nukreiptos lietuvės tremtinės akys. Kol mūsų motinos idealas neišblėsiąs, tol būsianti gyva mūsų tauta.

Antrą minėjimo dalį išpildė vargo mokyklos mokiniai, vadovaujami mokytojos p. Laukaitienės. Ši vargo mokykla buvo suorganizuota 1952 m. rudenį. Pradėta dirbti su 6 vaikais, dabar jų yra 12. Kiekvieną šeštadienį suvažiuoja bei sueina vaikai į šią vargo mokyklą, kurioje jie 4 valandas yra mokomi lietuviškai skaityti, rašyti, pažinti savo kraštą ir istoriją. Vaikai ją noriai lanko ir lituanistikos žiniose daro pažangą. Tik visa bėda, mūsų vargo mokykla neturi savo patalpų. Ji prisiglaudusi vokiečių jaunimo namuose. Dėl to nėra galima savo klasę tautiškai papuošti. Nežiūrint pasitaikančių sunkumų, mokytojos pastangos skiepyti vaikučiuose lietuvybės dvasią nelieka bergždžios. Ir šio minėjimo metu visi jo dalyviai galėjo tuo įsitikinti. Jaunieji gražiai deklamavo lietuviškas eiles, dainavo lietuviškas dainas ir šoko kalvelį, blezdingėlę ir kepurinę.

Programai pasibaigus, vaikų pasirodymas buvo apvainikuotas malonia staigmena: Valdybos Pirmininkas pranešė džiugią žinią, jog iš Toronto Šalpos F. Skyriaus yra gauta 55 DM, skirtos Müncheno vargo mokyklos mokiniams. Už šią sumą yra nupirkta vaisių ir kitokių valgomų dalykėlių. Mokinių veideliai šypsojosi, kai jie iš pirmininko rankos ėmė vertingų dovanėlių maišelį. Šypsena buvo ir tėvų veiduose. Jie buvo laimingi, matydami savo tautiečių solidarumą. Ir jų širdyse viešpatavo gilus dėkingumo jausmas aniems duosniems Toronto lietuviams, kurie savo auka troško bent kiek nuskaidrinti Vokietijoje likusiųjų tautiečių sunkią dalį.

Po Motinos Dienos minėjimo Müncheno lietuviai dar kartą susirinko į salę ir, išklausę senosios valdybos pranešimų, išstatė kandidatus ir išsirinko naują valdybą sekantiems kadencijos metams.

J. Medaitis.

Dėl lenkiškos "Wilno" organizacijos

Mes jau informavome savo skaitytojus, kad dėl Montrealio dienraščio "Star" žinutės apie lenkų atsargos lakūnų susibūrimo į "Wilno" vardo vienetą, kurioje sakoma, kad Vilnius esąs Lenkijos miestas "anapus Curzono linijos", laikraščiui parašė laišką Lietuvos generalinis konsulas min. V. Gylys. Ar tas laiškas jau buvo išspausdintas, Toronte dar nežinoma. Bet iki šiol lietuviam nebuvo nei tikrai žinoma, kas ten įvyko, nes ir lenkiškoje spaudoje korespondencijų nebuvo pasirodę. Tik pereitos savaitės "Związkowiec", t.y. po mėnesio išspausdino apie tas iškilmes ilgesnę korespondenciją, kurios turinys bus ir mūsų skaitytojams įdomus.

Kaip visi buvę pereito karo lenkų kariai yra organizuoti, taip ir jų lakūnai organizuojasi. Esama, tokio buvusių lakūnų vieneto Hamiltone, o balandžio gale jis atsirado ir Montrealy. Jis čia įjungtas į Kanados atsargos lakūnų sąjungą — Royal Canadian Air Force Association, — kuri ištikrųjų sudaro atsarginius aviacijos dalinius, atliekančius ir tam tikrus pratimus. Šita sąjunga yra suorganizuota į vienetus vadinamus "Wing". Štai ir sudarytas toks lenkų lakūnų vienetas, kurie jį pakrikštijo Wilno" vardu, o kai įsirašė į minėtąją organizaciją, gavo Nr. 310 ir dabar v a d i n a s i "310 Wilno Wing".

Montrealio "Star" jį paminėjo ryšy su jo priėmimo į minėtą kanadišką organizaciją iškilmėmis. Jos, pasirodo, buvo grynai lenkiškos, bet kadangi RCAFA šefas įteikė "charterį" tai dalyvavo jis pats — oro maršalas J. Brooks — o kiti svečiai buvo: vicemaršalas A. L. James, OBE, CD; W.-Commodore F. J. Mac Namara, S-L. J. L. Bourke ir keletas kitų, kurių titulai neminimi.

Iškilmėse pirmieji kalbėjo vicemaršalas James ir F-L. Mac Namara, kurie abu papasakojo pereito karo atsiminimus, kaip kariavo kartu su lenkais. Po jų sveikino vienetą Montrealio lenkų centrinės organizacijos — KPK pirm. dr. T. Brzezinski, tolau angliškai apžvelgė Lenkų aviacijos likimą nuo 1939 m. karo pradžios pulk. Bogdan Kwiecinski, pasidžiaugęs, kad dabar atsargos lakūnai lenkai galėsią būti naudingi Kanados ats. lakūnų sąj. nariai.

Po Kwecinskio kalbos pasakė sveikinimo kalbą, įteikė charterį ir pareiškė linkėjimų maršalas Brooks. Toliau sekė vaišės.

Taip nupasakoja šių iškilmių eigą "Z" nepasirašęs korespondentas. Iš oficialių kalbų lenkų buvo dvi — Kwiecinskio ir Brzezinskio. Mums rūpimo Vilniaus kanadiečiai beabejo neminėjo. Jo atrodo nepriminė ir Kwiecinski, bet lenkiškąsias pretenzijas į jį ušakcentavo Brzezinski, kuris kalbėjo, turbūt, taip pat angliškai, nes korespondentas sako, kad jis kanadiečiams svečiams ir saviškiams priminęs "vieneto patroną" "miestą debesyse". "Vilnius, tai ne tik respublikos šiaurės rytų sostinė, bet ir paskutinė europinės kultūros tvirtovė šiame regione. Kai kalbama apie Vilnių, tėnka prisiminti, kad šitas miestas pajėgė atlikti žygdarbį, kuriuo ne tik imponavo, bet sujaudino kiekvieną lenkišką širdį. Jis, būdamas vokiečių okupacijoje, pagamino vėliavą Lenkijos aviacijai su įrašytu šūkiu: "Meilė reikalauja aukų". Ta vėliava buvusi atgabenta į Angliją ir gen. Sikorskio buvusi perduota L. aviacijai.

Tiek iškilmėse Vilnius paliestas viešai. Beabejo pokalbių metu spaudos atstovai buvo dar toliau "informuojami" ir taip gimė "Star" žinutė.

Žinoma, mes šitokių lenkų prasiveržimų sulaikyti negalime. Kanadiečiai tų reikalų, beabejo, nežino ir jiems tai nerūpi. Tačiau, atrodo, visdėlto būtų gera, kad vad. politinė komisija ar bent Vilniečių Sąjunga pasiųstų p r o t e s t o raštą oro maršalui Brooks, kurio vadovaujamoji organizacija, kad ir nėra oficialiai valstybinė, tačiau yra glaudžiam ryšy su krašto gynybos organizacija ir turi ne tik lakūnų paruošimo — supažindinimo su naujais lėktuvais — bet ir budėjimo funkcijų. Nejaugi Kanada ryžtųsi proteguoti kurio krašto imperialistinius veiksmus?

Lauktina šiokio tokio ūkinio pagerėjimo

Paskutinių 7 mėn. bėgy pasireiškęs ūkinis atoslūgis (pav. balandžio vidury JAV gamybos kritimas buvo lygus 11%), daug ką, ypač iš dirbančiųjų, palietė. Jis kelia susirūpinimo ir toliau. Daug žmonių, ne iš jų kaltės, yra nustoję darbo, maža dalis bet gi po senovei išliko nepaliesti ir nesupranta kad ne jo nuopelnas, o darbdavio, kaip išsisaugoti ekonominio "vidurių paleidimo" ir iš to kylančių nemalonių pasekmių?

Daug kam įdomu būtų žinoti, kaip dalykai gali nukrypti toliau, atseit, ar laimė gali vėl nusišypsoti, nepriklausomai nuo mūsų pastangų, kurios masinio ir vis didėjančio nedarbo metu, vargu ar galėtų būti labai reikšmingos? Ne vienam nuo to priklausys nebaigto išmokėti namuko, ar biznelio, nuosavybės klausimas, ar netekimas investuotų sutaupų (mat, pardavimo kaina, pakliuvus į varžytines, kaipo taisyklė, niekuomet neprilygsta įmokėtajai). Pasak Vašingtone, JAV, leidžiamo, kaip visada gerai informuoto "US News & World Report" reikėtų tvirtai tikėtis, kad šis ūkinis atoslūgis, kurį dabar turime — nebus nei ilgas, nei gilus. Tačiau nereikia suprasti, kad tai turi būti taikoma visur, visiems ir prie visokių sąlygų vienodai. Atskiri darbo ieškotojai, kaip praktikoje visi matome, prilygsta greitojo traukinio keleviui, kuris atskuba į stotį įsitikinęs, kad jam vienam važiuoti vietos atsiras, bet kokiu atveju ir užmiršta, kad galvojančių "tik man vienam" dar šimtais knibžda pilnos pakelės ir turės net keli traukiniai praeiti, prikimšti kaip su kūju, jei laimė — nenusišypsos kitaip.

Cituojant laikraštį, vasarą nieko ypatinga nežadanti, maždaug šių dienų lygio, mažas posūkis geryn apie rugsėjo mėnesį. Ruduo neš su savim lėtą, laipsnišką gerėjimą, tačiau jokių smarkių šuolių nelaukiama. Kainos bus, maždaug tos pačios, bet prasidės bendras, smulkus pagyvėjimas.

Žiemą — vėl gera, bet kiek didesnis atsigavimas pasireikš 1955 m. pavasarį. Būmo (ekonominio žydėjimo) à la 1952-53 nelauktina, nors ir šį periodą ekonomistai galės dar vadinti "gerais laikais" (t.y. 1955 m.)

Plieno pramonė — dabar pačioje apačioje. Šiokio tokio posūkio galima laukti tik apie rugsėjo mėnesį.

Automobilių pramonėj — nedidelis kritimas (apie 10%) antrame 1954 m. pusmetyj. Namų statyba: "Būmas" bei naujų namų pastatymas — tęsis toliau, dėl to namų kainos krinta ir dar kris (ypač naujų). Norintiems tokius namus pirkti, patartina tik palaukti, jokiu būdu nesiskubėti.

Tekstilė, imtinai rūbų siuvyklos, dabar smarkiai paliesta, daugely šakų. Posūkio telauktina artėjant į rudenį, kai krautuvės bus priverstos vėl pripildyti lentynas. Televizijos aparatų gamybos kilimas mažne jau ranka pasiekiamas, atsargos mažos, o paklausa auganti. Spalvota televizija lauktina pasirodant prieš Kalėdas. Jos išeis apie 100.000, žemiausia kaina apie $1000 už aparatą.

Bendrai, smulkioji prekyba jau pradeda atsigauti po kovo mėn. kuris ypač buvęs blogas. Didesnio pagyvėjimo lauktina šių 1954 m. rudenį. Biznieriai įsitikinę, kad tuo būdu JAV pramonėje karo gamyb. išjungimas į taikos meto pramonę greičiausiai pasiseks be didesnių sukrėtimų ir — be depresijos.

Kai dėl Kanados ūkio, kuris didele dalimi priklauso nuo Amerikos biznio ir jautriai atsiliepia jo gerėjimui ar blogėjimui, ryškios prognozės (ateities pranašavimo) šiuo metu dar negalima nustatyti. Neproporcinga imigracija, laivininkystės bendrovių visais būdais dar besistengiama išpūsti, bent iš darbo ieškotojų biržą įneša gerokai neaiškumo. Darbo ieškotojui, kaip patys žinome, Kanada yra labai panaši į blogai išmaišytos sriubos didelį katilą, kur kai kam gali patekti riebalų porcija (kasyklose, transporte, mėsos pramonėje), o kitiems likusiems — liesos padugnės.

Bijūnas.

McCarthy konfliktas su armija

Retai kada pasaulyje gali pasitaikyti tiek trukšmo dėl menkniekio, kiek dabar vykstančioje savotiškoje byloje tarp JAV armijos vadovybės ir senatoriaus McCarthy bei jo vadovaujamos antivalstybinei veiklai išaiškinti komisijos pareigūnų. Nuo pat balandžio 22 d. senatoriai, armijos ministeris Stevens ir eilė augštų pareigūnų diena iš dienos sėdėjo prieš televizijos aparatus bei radijo mikrofonus besiginčydami ar senatorius bei jo tarnautojai reikalavo ypatingų privilegijų karinėn tarnybon pašauktam buvusiam jų bendradarbiui Shine, ar tie reikalavimai buvo arogantiški bei su grąsinimais, kaip tvirtinama iš ministerijos pusės, ar priešingai visa tai yra sąmoningas noras sutrukdyti komisijos vykdomus tyrinėjimus, kaip buvę visada trukdoma ir siūloma savo dėmesį nukreipti kitur. Taip teigia sen. McCarthy ir jo tarnautojas Cohn.

Ginčą sprendė ta pati senato komisija, tik jos pirmininkas McCarthy tam laikui nuo pirmininko pareigų atsisakė, bet pasiliko sau teisę klausinėti. Daugiausia pasakojo armijos ministeris Stevens, pasak kurio Shine ypatingą paskyrimą porai savaičių buvo gavęs, tik kažkodėl vėliau jo ministeris proteguoti jau nebenorėjo.

Iš visų pakviestųjų asmenų parodymų gaunasi įspūdis, kad visa ta istorija yra paprasčiausias ambicijų susikirtimas, vienos ir kitos pusės noras "pamokyti", o rezultate komedija, dėl kurios galima būtų pasijuokti, jei tai kartu nebūtų ir amerikoniškosios demokratijos iškrypimo ženklas. Šitokios komedijos, tokie tušti ginčai dėl vieno eilinio kareivio — naujoko protegavimo ar neprotegavimo. Kai tarptautinėje politikoje vyksta didžiulio masto žaidimas, nuo kurio gal priklausys pasaulio ateitis, kai plačiai kalbama apie komunizmo pavojų viduje, apie nuolat sitprinamą penktąją koloną, tarytum bolševikų pasamdyti, augšti pareigūnai visokiausiomis priemonėmis stengiasi sukompromituoti organą, kurio paskirtis apvalyti aparatą nuo komunistų bei nuo jų globėjų. Jei tas komitetas nereikalingas, jei komunistų pavojų gali pašalinti vien FBI, tai tą komitetą juk galima panaikinti. Jei jos pirmininkas netaktiškas ir neatsargiomis priemonėmis pridaro žalos, tai jį galima pakeisti, bet kai užsispyrusiai stengiamasi sukompromituoti patį komunistų medžiojimo bei įstaigų apvalymo principą, gaunasi įspūdis, tarytum tam vairuotų kažkokia paslaptinga ranka.

Toji komedija jau visiems atsibodo. Ir komisijos nariai senatoriai jau kuris laikas dairėsi išeičių, kaip visa tai užbaigti. Apie tai begalvojant ir visokias galimybes svarstant, naujai pakviesti liudininkai paminėjo naujų vardų. Tarp kitko buvo paminėta, kad armijos paskelbtieji priekaištai — kaltinimai McCarthy bei jo komisijai buvę surašyti pagal nutarimą kažkokio posėdžio prezidentūroje. McCarthy tuojaus pareikalavo, kad būtų pakviesti apklausti tame pasitarime dalyvavę žmonės. Bet čia staiga įsikišo prezidentas, kuris uždraudė tiems pareigūnams parodymus duoti. Esą, tokią teisę prezidentui garantuojanti konstitucija, kuri administracijos nepajungia įstatymų leidėjams. Komisija atsidūrė keblioje padėtyje ir savo darbus pertraukė. McCarthy nebegali išaiškinti, kur visos akcijos prieš jį pradžia. Kuo visa tai baigsis, sunku pasakyti. Demokratai, kurie pirma naudojosi proga pabandyti sukompromituoti McCarthy, dabar mielai prikabintų prezidentūrą. Juk tai gali būti kartais naudinga ateinančiuose rinkimuose...

Ir išviso atrodo, kad visoje šioje byloje didelį vaidmenį vaidina partinis momentas. Matyt, norėta McCarthy iš kaikurių pozicijų išstumti. Toks yra spėjimas žinomųjų žurnalistų brolių Alsopų. Tik paskutinė išeitis kažin ar neišeis jo naudai. Juk dabar išryškėjo, kad ši byla atsirado kažkuriom augštybėm laiminant, o jas išaiškinti užginta, kaip pats McCarthy sako, prieš juos užleista geležinė uždanga... Atrodo, kad tai turėtų išeiti jo naudai, nors draudimo motyvai galės būti visokie nurodomi.

KOMUNISTINIS JAUNIMAS

Vokiečių laikraštis "Ost-West-Kurier" rašo, kaip dabar atrodo sovietinis jaunimas, kuriuo jau susirūpino ir patys sovietai. Paskutinis kom. jaunimo kongresas, posėdžiavęs Maskvoje, konstatavo, kad suvalstybintasis kom. jaunimas neteko reikalingo bolševikams kontakto su masėmis ir savo tarpe. Laikraštis šį balansą po tiekos metų pastangų komunistinę dvasią įkvėpti jaunajai kartai, į kurią buvo sudėta tiek vilčių, laiko ypatingai reikšmingu ir šiurpiu. Kas bolševikiniam jaunimui daugiausia prikišama? Primoje eilėje nedrausmingumas, paskum pamėgimas visokių "buržuazinių papročių", kaip "Bikini" ir kit. Visa tai bolševikai stengiasi apibendrinti vienu bendru "amerikoninio stiliaus gyvenimo pamėgimu". Ta proga tenka pridurti, kad ir lenkų jaunimo kongresas Varšuvoje taip pat skundėsi "chuliganizmo tarp jaunimo plitimu", kuris "turįs amerikietišką pobūdį". Jaunimas, o kas svarbiausia — net komunistinis, norįs gerai gyventi, lėbauti, girtauti, lošti kortomis, kol galiausiai toks "uliavojimas" baigiasi kartuvių atomazga. Čekų jaunimo laikraštis "Mlada Fronta" ir profesinių sąjungų organas "Prace" piktinasi, kad jaunimas Čekijoje norįs tapti "swing-boys" tipais ir savo vardus "amerikietina" neleistinomis santrumpomis — Antoni į Tony ir p. Tai esanti aiški kriminalinių romanų "prisiskaitėliškumo" apraiška...

Komunizmas Tol. Rytuose

Buvęs Čiang-Kai-Šeko štabo viršininkas, gen. Wedemeyer tvirtina, kad apraminus Indokinijos reikalą, komunistų agresija nukryps į Thailandą, Burmą ir Malajus. Tai nekultūringos, bet žaliavomis turtingos sritys.

Pasak gen. Wedemeyerio yra blogai, kad Tol. Rytų antikomunistiniai vadai yra paliesti korupcijos, kai Mao-Tse-Tung ir kiti kom. vadai patraukia mases socialinėmis reformomis.

Kinas, kaip taisyklė, esąs individualistas, į kolektyvizmą visai nelinkęs, be to, visiškai tamsus, kuriam ir komunizmo, ir demokratijos ir kt. sąvokos yra visiškai nesupantamos. Dėl to tai dabartinė Kinijos komunistinė valdžia į suaugusią kartą nebekreipia jokio dėmesio. Ji stengiasi komunistiškai išauklėti jaunąją kartą ir palaukti, kol senieji išmirs.

REIKALINGAS NUOSAVYBIŲ PARDAVĖJAS.

Mūsų vakarų Toronto įstaigai reikalingas nuosavybių pardavėjas. Privalo turėti naujo modelio automobilį. Patyrimas nesvarbu.

MENARY & SON, Realtors

431 RONCESVALLES AVE.

Telefonas LL. 1112.

VENGRŲ ARKLIGANIS

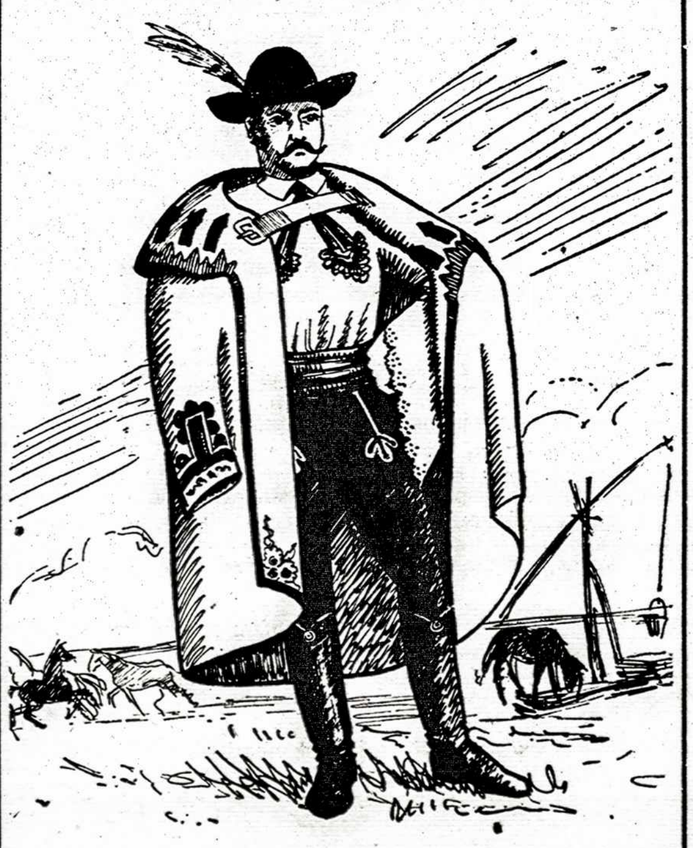

Šis išdidus vyras yra didžiųjų Vengrijos lygumų gyventojas. Pažymėtina, kad šis kostiumas nenešiojamas kasdien. Jis skirtas tik iškilmingoms progoms.

Iš baltų linų išausti marškiniai — plačiomis rankovėmis — ranka apsiuvinėti gražiais pagražinimais. Marškiniai suraukti ir užbaigti gražiu juodu kaklaraiščiu. Diržas gražiai rankomis išsiuvinėtas, per dešinįjį petį nešiojama permesta kailinė skraistė.

Prie kostiumo nešiojamos siauros kelnės, papuoštos baltais lopais, plius blizganti odiniai batai. Kad gražiau atrodytų, vengrų skerdžius nešioja juodo kailio skrybėlę, papuoštą spalvota plunksna.

Pasitarnaudamas visuomenei šį straipsnį spausdina

BRADING'S

BRADING BREWERIES LIMITED
Ottawa and Windsor

Tariama BREDINGS

Pavergtoje tėvynėje

Mini prijungimą prie Rusijos Bolševikinei 300 metų Ukrainos prie Rusijos prijungimo sukakčiai atžymėti Lietuvoje bolševikinė Lietuvos Dailininkų Sąjunga drauge su Valstybiniu Dailės Institutu surengė "konferenciją", kurioj džiaugtasi tuo "reikšmingu įvykiu". Apie rusų meno įtaką, ir tai ne bet kokią, o "pažangią", papasakojo Dailės Instituto meno istorijos katedros vedėjas Adamonis. Rusų ir ukrainiečių meno santykius ukr. bolševikas Pornovas. Instituto dėstytojas Uloza referavo apie "lietuvių tautą broliškoje tautų šeimoje", o dail. Drėma — apie gautąją Maskvos dekados metu "pamoką"...

Vorkutos streiko dalyvis dirbo 20 stovykloj, kur iš kokių 3000 suimtųjų apie 1000 buvo lietuviai.

Streiko metu geriausiai organizuoti buvo lietuviai, latviai, estai, ukrainiečiai, vokiečiai. Užtat jie daugiausia ir nukentėjo, ypač estai, lietuviai ir ukrainiečiai. Vokiečių nukautų jų stovykloje buvo 12. Rusai niekad nenorėjo tikėti, kad galėtų tokių dalykų dėtis, o žmonės verčiau pasirinktų mirtį, negu likti tollau nelaisvėje. "Jei kiltų karas, — kalba šis Vorkutos streiko aktyvus dalyvis, — ir būtų ginklų, tai pamatytumėte, kas įvyktų: visa Rusija išlėktų augštyn... Ir mes būtume kovoję iki paskutiniųjų, jei būtume turėję kuo"...

Vorkutos kasyklose darbo sąlygos tuo sunkesnės, kad dirbti tenka po žeme, atšiauriame klimate. Dirbantieji miške gali kvėpuoti bent tyru oru. Pabėgti iš Vorkutos per tundrą — neįmanoma: tūkstančiai km. Sunku būtų su maistu, neįveikiamos klimato sąlygos, be to, už pagautųjų galvas skiriama premijos. Iš jų stovyklos 3 mėgino pabėgti ir visus pagavo. Sudaužyti turėjo nupasakoti visą pabėgimo kelią, o už mėginimą pabėgti vėl "prideda" nuo 5 iki 10 metų. Nuo 1949 m. sugautųjų betgi jau nebešaudo vietoje.

Iš darbo stovyklų bolševikai nieko nepaleidžia, nors invalidų laikymas Vorkutoje valstybei net daugiau atseina, negu grąžinus į senąsias tėvynes. Šie invalidai juk režimui jau nebepavojingi. Jie yra seni ir ligoti. Visi teturi vieną vienintelį norą — nors vieną kartą prieš savo mirtį pamatyti savo šeimos narius. Juk kiekvienas iš jų turi ką nors artimą, turi žmoną, sūnų, dukterį ar vaikaitį. Ir tie juos mielai priimtų, pasirūpindami tolimesniu jų likimu, kad netaptų valstybei našta. Sovietiniam režimui tereikia juos tik atleisti. Ir vis dėltlo niekas iš ten nepaleidžiamas. Kodėl? Paslaptį atskleidžia Sovietų saugumo karininkai, kuriems toks klausimas sovietinėje santvarkoje atrodo net keistas. Visi, kurie ją pažįsta, žino, kad jei norima sukurti komunistinė santvarka, tai visa senoji karta turi būti sunaikinta. Todėl, būdami logiški, jie tų savo "principų" ir laikosi, nors jų įvykdymas šimtams tūkstančių ir milijonams reiškia mirtį.

Iš Vilniaus radiofono balandžio 29 d. pranešimo aiškiai matyti, kad Sovietai nesiliauja vežę Lietuvos jaunuolius tariamai savanoriškiems darbams Užuralin ir Sibiran. Minėtąją dieną iš Vilniaus į Čkalovo sritį vėl išvežė 23 jaunuolius, tarp jų traktorininką Kazį Rinkevičių, Vladą Vitruką, Vincą Saulių ir eilę kitų. Sovietams nerūpi susijaudinimas ir ašaros tėvų, kai sūnūs išvežami svetur priverstiniems darbams, jų nedomina apleistas Lietuvos ūkis, kurio atstatymui būtinos jaunos rankos. Nekreipia jie dėmesio ir į laisvojo pasaulio pasipiktinimą, kad jaunuoliai prievarta išvežami į negyvenamas stepes. Jie nepaiso Jungtinių Tautų organizacijų ne tik išaiškinti, bet ir uždrausti priverčiamuosius darbus, kurie taip plačiai užtinkami visoje Sovietų Sąjungoje.

Pastebėtina, kad dabar per Vilniaus radiją dažnai skaitomi į Čkalovo sritį išvežtųjų jaunuolių laiškai, kuriuose garbinamas tenykštis gyvenimas ir didžiuliai uždarbiai. Kažin, kas tuos laiškus rašė?

HAMILTONO LIETUVIŲ DRAMOS MĖGĖJŲ TEATRAS
"AUKURAS"

šių metų gegužės 29 d. Hamiltono lietuvių parapijos salėje
58 Dundurn St. North, stato

Sofijos Čiurlionienės-Kymantaitės trijų veiksmų komediją

"PINIGĖLIAI"

Vaidinimo pradžia 7 val. vakaro. Po vaidinimo ŠOKIAI.

"Aukuras".

SUDBURY Ont.

Motinos Diena šiemet praėjo labai pakilioj nuotaikoj. Pamaldos už motinas buvo atlaikytos įprastu laiku su Libera po mišių už mirusias lietuves motinas. Tą patį sekmadienio vakarą, geg. 16 d., didžiojoj Kristaus Karaliaus salėje įvyko minėjimas, kurį atidarė bendruomenės ir tėvų komiteto pirm. A. Strakauskas. Tylos minute buvo pagerbtos žuvusios motinos. Labai gražią, turiningą ir jautrią paskaitą skaitė A. Juozaitis. Po to, R. Bagdonas paskaitė iš savo paties kūrybos šventei puikiai pritaikytą ir vykusį kūrinį "Motinos kryžius". A. Jasiūnas sveikino motinas ir karštu patriotizmu persunktais žodžiais priminė praeities didvyres lietuves motinas, kurios energingai kovojo už lietuvybės išlaikymą. Su širdgėla konstatavo faktą, kad dabartinės tremties motinos ne visos tinkamai atlieką savo pareigą vaikų religiniame ir tautiniame auklėjime. Ragino motinas prie idealizmo ir ištvermės sunkiame bandyme.

Meninėje dalyje pasirodė Tumo-Vaižganto šeštadieninės mokyklos mokiniai su savo programa. Įspūdingai buvo pastatytas montažas, surežisuotas vedėjos M. Venskevičienės, "Ei, Lietuva...". Vaidino V. Jasiūnaitė, E. Strakauskaitė, D. Kriaučeliūnaitė, V. Kriaučeliūnaitė, R. Jakubonytė. Pianinu skambino V. ir D. Jasiūnaitės; akordeonu pagrojo keturis dalykėlius K. Jakubonis; eilėraščius padeklamavo R. Jakubonytė, L. Gatautytė, ir mažiausioji mergytė Lialė Bagdonaitė. P. Marozaitė ir J. Českauskaitė puikiai išpildė porą baleto numerių. Šokiams grojo St. Krivicko lietuviškų plokštelių muzika. Šita salė gana erdvi ir patogi, tai vidury vyko šokiai, o aplinkui, prie gražiai padengtų staliukų, tautiečiai šnekučiavosi ir vaišinosi kavute ir kitais gaivinančiais gėrimais. Prie šio parengimo, be tėvų komiteto, ypač daug prisidėjo V. Jasiūnienė.

Bažnyčioje per rinkliavą buvo surinkta $30 vargo mokykloms Europoje. Pinigai pasiųsti į Torontą.

Per sekmines, birželio 6 d. pas mus viešės Liet. Saleziečių Instituto Italijoj direktorius kun. dr. J. Zeliauskas. Sekminių vakare mažojoj Kr. Karaliaus salėje, 8 val. skaitys paskaitą - pranešimą, o po to bus svečio garbei suruoštas pobūvis. Visi kviečiami gausiai dalyvauti ir išgirsti naują žodį.

Pirmoji komunija ir išpažintis lietuviukams bus paskutinį gegužės sekmadienį. **Sudburiškis.**

Padėka

Mieliems Sudburio lietuviams už nepaprastą nuoširdumą, vaišingumą ir globą, tariame širdingą ačiū!

Birutė Vaitkūnaitė ir Jonė Kvietytė.

Gražus straipsnis apie Pabaltiją The Ensign gegužės 8 ir 15 d. numeriuose spausdino įsidėmėtiną straipsnį "Baltic Blackout", kuriame ryškiai užakcentuojama Pabaltijo okupacija ir okupanto pastangos jį visiškai atskirti nuo pasaulio — nieko ten neįleidžiant, ir nieko iš ten neišleidžiant.

Straipsnis yra paruoštas "Baltic Review" redakcijos. The Ensign autoriaus nenurodo.

WELLAND, Ont.

Motinos pagerbtos gegužės 16 d., sekmadienį, po iškilmingų pamaldų. Minėjimą atidarė ir pravedė P. Tamulėnas, paskaitą laikė K. Bružienė.

Meninę programos dalį, kuri buvo tikrai įspūdinga ir gausi, išpildė Niagaros pusiasalio lietuvių meno mėgėjų grupė "Gintaras". Solo padainavo R. Ramanauskaitė, akordeonais pagrojo D. Palujanskaitė ir V. Bersenas; gabios pianistės N. Bersenaitė, R. Ulbinaitė ir A. Marčiauskaitė linksmino publiką gražiu skambinimu; Z. Ulbinienės vadovaujamos mergytės pašoko keturius plastikos dalykėlius, susilaukdamos gausių katučių. Tautinių šokių grupė, vadovaujama Z. Jakubonio, pašoko "Šustą", "Rugelius" ir "Kalvelį". Akordeonu palydėjo J. Vyšniauskas.

Eilėraščius pasakė: V. Baltrūnas, V. Lekavičiūtė, R. Ramanauskaitė, N. Žinaitytė, K. Tamašauskas, M.ir I. Čeporiūtės ir L. Lekavičius.

Kolonijos trys vaikučiai — V. Baltrūnas, I. Linkevičiūtė ir R. Ramanauskaitė — gegužės 16 d. priėjo pirmos Komunijos.

Koresp.

Lietuviai pasaulyje

JA VALSTYBĖS

Prel. M. Krupavičius, VLIKo pirmininkas, gegužės 8 d. Niujorke feder. teismo rūmuose liudijo Kersteno komisijoje.

JAV atstovų rūmuose mažumos vadas McCormack pasakė kalbą apie lietuvių spaudos atgavimo 50 m. sukaktį.

Liet. krikšč. demokratų konferencija vyks gegužės 29-30 d. Niujorke. Ji bus sukaktuvinė, 50 m., konferencija. Jos tvarka: gegužės 29 d. 9 val. r. pamaldos Aušros Vartų bažnyčioje už mirusius ir žuvusius narius, 9 val. pradžia konfer. Pranešimus padarys: prel. M. Krupavičius — apie partijos nueitą kelią, Pr. Vainauskas — apie KD veiklą, dr. V. Viliamas — apie veiklą tarptaut. organizacijose. Po pietų pertraukos bus pranešmai: prel. Balkūno — lietuvybės išlaikymo klausimų; dr. A .Trimako — Liet. laisvinimo probl.; A. Gražiūno — LKD spaudos; St. Lušio — jaunimo; Pr. Vainausko — ateities veikimo kl. Po pranešimų diskusijos, organų rinkimai, rezoliucijų priėmimas.

Gegužės 30 d. pamaldos AV bažnyčioje, iškilmingas posėdis 2 val. pp. ir po jo vaišės.

Viskas vyks Carnegie Endowment International Center, United Nations Plaza, 46 Streed, N.Y.

Ip. Nauragiui padaryta skilvio operacija. Ligonis buvo kritiškoje padėtyje, kad net reikėjo kraujo transfuzijos.

Amsterdam, NY, šv. Kazimiero parapija gegužės 2 d. iškilmingai paminėjo savo 50 metų sukaktį. Jos įkūrėjas buvo kun. J. Židanavičius, dabartinis klebonas kun. J. Raštutis.

Am. L. Inž. ir Architektų Sąj. skyrių suvažiavimas šaukiamas gegužės 29-31 d. So. Bostone.

"Draugas" Čikagoje gegužės 18 d. pradėjo radijo programas — 5 kartus savaitėje. Programos vedėjas kun. dr. J. Prunskis.

Kan. J. Končius, BALFo pirmininkas, išvyksta į Europą, kur susipažins su lietuvių tremtinių reikalais, o taip pat pastudijuos išviso tremtinių problemą bei uždavinius CARE, kurios jis yra vienas iš direktorių. Kanauninkas lankysis Madride, Paryžiuje, Romoje, Vak. Vokietijoje ir kt. Amerikon grįš rudenį, taip kad BALFo jubiliejiniame seime lapkričio mėn. jau dalyvaus.

Dr. Vyt. Avižonis taip pat **dr. A. Gylys** gavo JAV pilietybę. Pirmasis dirba Niujorke, antrasis Long Islan d.

Karolis Drunga, rezistencijos veikėjas, buvęs kacetininkas, po 7 metų gydymosi ir net 6 operacijų jaučiasi visai pasveikęs ir paskelbė padėką visiems jį parėmusiems ilgos ligos metu.

Kun. dr. J. Zeliauskas, Saleziečių gimnazijos Italijoje direktorius atvyko į Čikagą, kur žada pabūti iki gegužės mėn. galo. Į Italiją jis išvyks birželio 26 d., į kur išsivežti jau turi 7 kandidatus lietuviukus.

Kun. Juozas Varnaitis, šv. Teresės parap. Pueblo, Colorado, klebonas, gimęs Brooklyne, pakeltas šv. Tėvo rūmų prelatu.

VOKIETIJA

"Das Ostpreussenblatt" Nr. 14 1954 m. įsidėjo Klaipėdos krašto vokietininko M. Szameitat iš Neumünsterio straipsnį, kuriame rašoma, kad iš vokiečių šaltinių ruošiama Klaipėdos krašto bibliografija, apimanti Vak. Vokietijos įvairiose bibliotekose esančius apie Klaipėdos kraštą parašytus veikalus. Tokių esą apie 500. Tačiau Szameitat laiko "kurijozu" Heidelbergo un-to suteiktą buv. Apeliacinių Rūmų prokuroro padėjėjui Monstavičiui, prižiūrėjusiam nacių bylos tardymą, daktaro laipsnį už disertaciją "Klaipėdos krašto nacių byla"...

D. BRITANIJA

Londono liet. taut. šokių šokėjų grupė gegužės pradžioje buvo išvykusi į Airijos Dubliną. Juos pakvietė Airijos dainų ir tautinių šokių draugija.

Motinos Dienos paminėjimą Londone surengė "Londono Vaidila".

Lietuviukai ir Anglijos mokyklose pašižymi. Londone M. Kaulėnas, o Bradforde Šukys yra paskirti mokyklos kapitonais. A. Vilčinskas su kitais Westminster City mokyklos auklėtiniais dvi savaites atostogavo Šveicarijoje.

KOLUMBIJA

Bogotos lietuvių kolonijai kiekvieną sekmadienį kun. V. Vaičiūnas laiko lietuviškas pamaldas, kurių metu p. Liaugminienės vadovaujamas choras gražiai pasirodo tiek su lietuviškomis, tiek su lotyniškomis giesmėmis, gi sol. Antanas Paukštys kartais jas paįvairina savo gražiu solo.

Šių metų balandžio mėnesio pradžioj pasirodė Bogotos tautininkų leidžiamas trimėnesinis laikraštukas "Tėvynės Aidas".

Gražiai veikia Bogotos lietuviška šeštadienio mokykla, sumaniai Em. Petrauskaitės vadovaujama. Ją lanko nemažas mūsų kolonijos vaikų būrelis, tik gaila, kad joje nesimato net augštų ponų vaikučių, kurie turėtų progos joje išmokti lietuviškai kalbėti.

Bogotoje susituokė Irena Vismantaitė su L. Urbonu ir Laima Grigaliūnaitė su Alg. Didžiuliu.

Inž. Adolfą Tylių gyvenantį Bogotoje, dabartinis Kolumbijos respublikos prezidentas gen. Rojas Pinilla pasirinko savo asmeniniu architektu. **Bagotiškis.**

LIETUVIAI KARIAI PASAULYJE

Sąjungininkai, okupavę Vokietiją, ne po ilgo į kariuomenės pagalbos kuopas pradėjo priiminėti jaunus ir pajėgius vyrus prie įvairių darbų. Stojo ir daugelis lietuvių. Vėliau pradėtos organizuoti **Darbo Kuopos,** kurios dirbo tik kariškiems vienetams. Šios Darbo Kuopos suorganizuotos amerikiečių ir anglų zonose. Lietuvių kuopų prie amerikiečių armijos ryšininku yra kpt. Venckus. Kuopos turi ir savo kapelionus. Toks yra pav. kun. Lubinas. Iš vadų paminėtini: kap. R. Berentas, ltn. inž. Lepeška, Matulaitis, Petkūnas, Mačiukaitis ir kiti. Uhlborne, prie Mainz, įsikūrė Bad Kreuznacho lietuvių darbo kuopos dalis. Kuopai vadovauja kpt. O. Bliuchinas ir ltn. J. Matulaitis. Kuopa susideda iš 130 įvairaus amžiaus vyrų. Tarp jų yra ir keliolika svetimų tautų, bet visi gražiai sugyvena, kiti net lietuvių kalbos išmoko. Kuopoj gaunama lietuviška spauda. Kuopos vyrai yra solidarūs ir dažnai aukoja iš savo pajamų lietuviškiems reikalams. 40% vyrų yra vedę ir jų šeimos gyvena netoliese. Į šią ir kitas kuopas, lietuviai vyrai, sveiki yra ir dabar priimami, tuo palengvinama kaikuriems ištrukti iš vargo ir bado.

Kuopų vyrai dirba, sportuoja, mokinasi, daro susirinkimus. Jų aprūpinimas neblogas, iš to dar sušelpia nelaimėje esančius, priklauso prie LB, talkininkauja visuose lietuviškuose reikaluose.

Vak. Vokietijoj tarnauja JAV armijose ir iš Amerikos nuvykusių lietuvių. Jurgis Vadapalas, ilgesnį laiką tarnavo Berlyno mieste, baigė karo tarnybą ir dabar gyvena Clevelande. Taip pat iš Clevelando lietuvis Vytautas Kamentavičius V. Vokietijoj ištarnavo 11 mėnesių, apvažinėjo veik visus Vakarų Europos kraštus, pamatė istorines vietas, šventoves, dabar grįžta į civilinį gyvenimą. Į Čikagą grįžo Jonas Martinkus, atlikęs V. Vokietijoje karinę tarnybą. Čia vedė Albiną Raulinaitytę ir sau gražiai gyvena.

Wärzburgo mieste 18 mėnesių amerikiečių daliniuose tarnavo Jurgis Gramont. Dar tebesąs V. Vokietijoj, Ben Stankevičius, įgyjo corporalo laipsnį, o Algirdas Birutis, cpl, ten tarnybą baigė ir sugrįžęs pas tėvus, Richmond Hill, NY, pradėjo studijuoti. Dvejus metus ištarnavęs Amerikos lietuvis Chester Nedvaras, Vokietijoje dažnai sutikdavo ir lietuvių bet nemokėjo lietuviškai ir negalėdavo su jais pasidalinti mintimis. Jis labai gailisi, kad tėvai jo neišmokino savosios kalbos. Grįžęs į Čikagą bandys jos išmokti.

Kazimiero Japerto sūnus kurį laiką tarnavo Vokietijoj. Jo tėvelis gyvenęs Austrijoj. Sūnus, grįžęs iš karo tarnybos, rado tėvelį jau mirusį.

Iš JAV į Hannover - Stöcken stovyklą buvo nuvykęs atsisveikinti su savo geradariu auklėtoju Mazūru netoli Kanados tarnaująs, lietuvis karys Paulius. Labai nusiminė Paulius, kad savo auklėtojo nebegalėjo matyti, pavėlavo į laidotuves. Paulius tarnauti JAV armijoj yra pasižadėjęs 5 metus ir dabar jau rengiasi įstoti į kadetų mokyklą, kurią išėjęs gaus leitenanto laipsnį ir Amerikos pilietybę.

Lietuviai Korėjoje

Lietuviai kariai toj istorinėj painiavoj irgi visko pergyveno. Ten buvo ir sužeistų mūsų tautiečių. Taip Zigmas Toliušis buvo sužeistas prieš pat karo paliaubas, gydėsi ligoninėje, pasveiko ir vėl grįžo į Korėją. Dabar jis ten eina sargybą prie štabo. Gegužės mėn. mano sugrįžti į namus Čikagon, pas savo motutę. Jo tėvas Juozas Toliušis žuvo vokiečių metu Lietuvoje.

Pfc. Vytautas P. Pečkaitis, iš Worchester, Mass, atvyko į Korėją kariškos tarnybos reikalais. Jis armijoje yra išbuvęs dvejus metus ir už pasižymėjimus karo lauke turi du medalius. Charles Sabonis, gyv. Utikoje, NY, buvo sužeistas Korejos karo lauke, pagyvenęs dvi savaites namuose, vėl išvyko į ligoninę.

Cpl. Vytautas Alksninis, atlikęs karinę prievolę ir grįžęs iš Korejos, kur išbuvo 18 mėn., pradėjo elektro inžinieriaus studijas New York City kolegijoje.

Vytautas Kasavikas, saugojęs belaisvius Korejoj, vėliau Japonijoj, grįžta į JAV.

Kristapas Enchneris, aviacijos seržantas buvo parvykęs atostogų iš Korejos, o jo brolis Kazimieras iš Signal Corp išskrido tarnybos tęsti į Kaliforniją. Dar du broliai Enchneriai, Juozas ir Antanas, yra II Pasaulinio karo veteranai. Jų tėvai gyvena Čikagoje.

Vacys Momkus, ilgesnį laiką buvęs Korejos fronto linijose, buvo parvykęs į Čikagą 4 sav. atostogų, kur savo šeimoj sulaukė įpėdinio. Momkus yra ir Dainavos Ansamblio narys.

E. Kybartas, išbuvęs dvejus metus Korejoje, sugrįžo į atsargą, vedė slaugę Danutę Deksnytę, o dabar studijuoja.

Leonas Biliūnas, Korejos karo veteranas, sukūrė šeimos židinį Čikagoje su Jean Putrimas.

Vytautas Kasulaitis iš Clevelando, ištarnavęs 1 metus Korejoje ir kitus dar kitur armijoj gavo korporalo laipsnį, parvyko į namus su labai puikia atestacija.

Sgt. K. Eidėnas ištarnavęs JAV armijoj 2 ir pusę metų, grįžo iš Tolimųjų Rytų pas tėvelius į East Chicago, Ind.

Mjr. Al. Lukas šiuo metu yra Japonijoje, iš kur savo pažįstamiems siunčia švenčių sveikinimus. Taip ir daugelis lietuvių vyrų maišosi po Korėją, Japoniją, Vokietiją. **Bal. Brazdžionis.**

Sunkus darbas - kiekvienoje kalboje

Nežiūrint kalbos sunkumų, slovakas randa pasisekimą Kanadoje

Žymus prekybininkas ir augštas Slovakijos vyriausybės pareigūnas, Rudolph Frastracky atvyko Kanadon 1949 m. Kadangi jo anglų kalbos žinojimas tesiekė tik 10-tį žodžių, Mr. Frastracky pasisamdė sekretorę-vertėją ir atsidarė Toronto mieste importo-eksporto bendrovę.

Šiandien, lygiai po penkių metų, šis neokanadietis gali atsikvėpti, jausdamas užtikrintą padėtį ir saugumą savo naujajame krašte ir jausdamas savo įnašą jo ūkio augimui. Jis yra tipiškas daugelio naujųjų ateivių atstovas, kuris laimingai atsiekė savo pasiryžimus šiame didžiajame mūsų krašte... krašte, kur galima laisvai galvoti... laisvai be baimės tikėti... ir šias laisves Mr. Frastracky pilnai išnaudojo.

Kanadiečiai laukia žmonių, atsinešančių talentus ir mokslą iš senojo pasaulio į šį kraštą. Jie yra ateities kanadiečiai... kurie šiandien išnaudoja plačias mūsų krašto teikiamas galimybes; taip darydami, jie, žinoma, kartu prisiima įsipareigojimus, kurie ateina kartu su Kanados pilietybe.

Šis straipsnis yra vienas iš serijos, spausdinamų George Weston, Limited, geresniam Kanados ir jos pilietybės supratimui.

Weston's

AUGŠTOS KOKYBĖS BISKVITŲ, DUONOS, TORTŲ IR SALDAINIŲ GAMINTOJAI

RIDOUT

Visais nekilnojamo turto pirkimo bei pardavimo reikalais kreipkitės į didžiausios Kanadoje REAL ESTATE įstaigos atstovus HAMILTONE

J. Valevičius ir A. Pranckevičius

Visokeriopas informacijas suteiks namų problemose ir patars.

Skambinkite ar užeikite į įstaigą

913 Main St. E., Hamilton, Tel. LI. 9-4121

RIDOUT

REAL ESTATE LIMITED

OFFICES: Toronto - Hamilton - London - Sarnia - Kitchener - Peterborough - Windsor - Richmond Hill - Woodstock.

Savarankiškas galvojimas

Kad tremtyje bei emigracijoje Nemuno šalies ramaus gyventojo galvoseną, kuri pasižymėjo ir samprotavimo teisingumu ir dvasinių vertybių branginimu yra neigiamai paveikus, apglušinanti įvairi propaganda, per greitas gyvenimo tempas, neduodąs įsimąstyti, neturėjimas po kojomis savos žemės, nėra jokia paslaptis. Šio fakto aiškūs simptomai: principų negerbimas, apsisprendimas vien pagal materijalinį išskaičiavimą, lengvapėdiškas prisitaikymas prie laiko ir vietos dvasios.

Gyvenamojo momento svarba mus verčia kelti šį klausimą, kad kuo mažiau lietuvių sutirptų svetimų tautybių katile. Norime atkreipti dabartinės suaugusiųjų kartos dėmesį, **kad nepasiduotų trims stiprioms mūsų laiko dvasinėms srovėms:** dijalektiniam materializmui, bet kokia forma pasireiškiančiam, totalitarizmui bei vadizmui, kurs konkrečią išraišką buvo gavęs vokiškame nacijonalsocializme ir italų fašizme, ir pragmatiniam materializmui, kurį vakarų vėjai atpučia iki laisvosios Europos krantų. Draug yra atkreiptinas mūs tremtinių bei emigrantų dėmesys, kad sugebėtų gyvenimo sūkuriuose branginti mūs tautines vertybes ir Europos krikščionišką kultūrą, kad neišsižadėtų tikrų dvasinių vertybių išsineštų iš Tėvynės ir kad nebėgtų paskui blizgučius bei technikos "stebuklus".

Jauniesiems, kuriems paprastai labai imponuoja valios jėga ir technikos milžiniška pažanga, **reikia įrodyti,** kad yra garbinga būti lietuviu ir kad yra daug vertybių brangesnių už technikos paskutinį žodį ir stiprių raumenų jėgą.

Tautos gyvenimui reikia stiprių asmenybių, kurias formuoja labiausiai savarankiškas galvojimas ir savarankiškas gyvenimas. **Tautos vadais tampa tie,** kurie sugeba daugiau ir toliau matyti negu masės. Tai atsiekiama savarankišku mintijimu, idealų meile ir išvystyta ryžtinga valia. Negera ta žuvis, kuri nesugeba plaukti prieš srovę. Ogi plaukti prieš gyvenimo dvasinę srovę tegali tik tas, kurs sugeba pats tiesą surasti ir tvirtai su meile jos laikytis.

Pravartu dar suminėti savarankiško galvojimo naudą individui ir bendruomenei. **Savarankiškai galvojąs ir gyvenąs** žmogus atsipalaiduoja nuo daugelio vergiškų mados saitų, sugeba kritiškai suteikti viešosios opinijos "duomenis" ir atsispirti pragaištingoms ir stiprioms gyvenimo srovėms. Toks žmogus savo protu ir valia vis labiau išsilaisvina iš instinktų veikimo. Ne be reikalo Kristus yra pasakęs: "Tiesa jus išlaisvins". Psichologų yra konstatuota, kad savanoriškojo galvojimo tipas yra daug mažiau linkęs į pavydą. Vietoj to, kad leistis būti draskomam taip asmenį pažeminančios pavydo aistros, jis pasigėrės ir pasinaudos k i t o laimėjimais, juos sau prisitaikydamas. Jis su patrijarchu Abraomu tars: "Jei tu eisi po kairei, aš laikysiuos dešinės, jei tu pasirinksi dešinę, aš eisiu po kairei" (Gen. 13, 9.). Savarankiško galvojimo nauda bendruomenei tarp kita ko yra ta, kad užkertama kelias melo skleidimui ir pakertama šaknys kiršinimams.

Suaugusiųjų, pirmoje vietoje tėvų ir mokytojų, yra pareiga **priaugančiajai kartai savarankišku galvojimu padėti užsigrūdinti prieš visas blogas svetimas įtakas ir išmokti pažinti ir branginti dvasines vertybes.** Priaugančios kartos auklėjime vienu iš kapitalinių klausimų yra suformavimas tos galvosenos, kuri atsiremia į objektyvią tiesą, paties savarankiškai pažintą ir pamiltą. Tai vienintelis įsitikinimo ir įsisąmoninimo kelias. Kad tai yra galima atsiekti ne tik rinktinėms asmenybėms, bet ir plačių masių žmonėms, gali paliudyti ir providencialaus Mgr. Cardijn sukurto žosistų sąjūdžio studijų ratelių veikla, kur eiliniai fabrikų darbininkai savarankišku galvojimu bei asmeniniu įvairių klausimų nagrinėjimu įsigyja tvirtą ir įsąmonintą pasaulėžiūrą.

**

Reikia pirmiausia išsiaiškinti: **kas yra savarankiškas galvojimas?** Atsakydami į šį klausimą pirma pažiūrėsime, kas yra objektyvus galvojimas, paskui pamatysime, kas yra savarankiškas galvojimas. Objektyvus galvojimas yra tas, kur mūs protas atsiremia į realybę; galvojama apie tai, kas iš tikrųjų realybėje egzistuoja, o nėra vien vaizduotės sukurtas dalykas. Ir kai mūs protas susijungia su realybėje egzistuojančiu pažinimo objektu ir ištaria savo žodį "taip yra" arba "taip nėra", gaunama formali tiesa. Priešingas galvojimas yra subjektyvus, kur protas neatsiremia į realybę, kur vaizduotė jam pakiša vien jos sukurtą objektą arba kur valia, savo kapryziškumu nepril e i s d a m a protui pasiekti realybę, priverčia jį ištarti "taip" kur reikia tarti "ne", ir "ne", kur reikia tarti "taip". Tokį proto žodį vadiname subjektyvia tiesa.

Grįžkime dabar prie termino "savarankiškas". Mūs protas gali atsiremti į realybę trejopu būdu: arba autoritetingu kitų liudijimu (Dievo ar žmonių); arba kito gali būti privestas prie tiesos aiškumo ir tada protas yra priverstas ištarti "taip" arba "ne"; arba savomis pastangomis, tyrinėjimais, svarstymais prieiti prie tiesos aiškumo. Savarankiškai galvojąs žmogus ir iš kitų liudijimo priims tiesą tik tada, kai jis savo svarstymu, sprendimu bus tikras apie jų kompetenciją ir tiesos meilę. Taigi savarankiškas galvojimas ir bus šis sugebėjimas pačiam savomis jėgomis prieiti prie tiesos aiškumo arba kritikos kelių prieiti prie tikėjimo arba pasitikėjimo aiškumo.

Šiuo keliu yra įgyjamas proto įpratimas kritiškai spręsti apie įvairius pažinimo objektus. Tai galima būtų pavadinti savarankiško objektyvaus samprotavimo galvosena. Šitokią galvoseną turi tas žmogus, kurs sugeba pašalinti visas išorės įtakas ir vidaus aistras, stumiančias į subjektyvumą ir nuoširdžiai siekia tiesos. Suradęs tiesą, ją priima, nors ji jam būtų ir nemaloni. Jis taip yra išvidiniai nusiteikęs, kad visada yra pasiruošęs tiesai žiūrėti tiesiai į akis. Paaiškinimo dėliai dar pridursime, kad savarankiškam objektyviam galvojimui nepakanka vien sielos nusiteikimo nuoširdžiai ieškoti tiesos (tai, žinoma, yra labai daug ir svarbiausia), bet drauge reikia ir sugebėjimo rasti pačiam tiesą, tam tikro proto pribrendimo ne vien kartoti, ką kiti pasakė, arba kas randama parašyta laikrašty ar knygoje, bet pačiam kritiškai žiūrėti į dalyką, klausiant savęs, ar tai yra tiesa, ar tai gali būti tiesa.

Dr. J. Navickas.

(Bus daugiau)

IŠTARIAMA: FEIS-ELL

Reiškia, kad šios lignino nosinaitės nepaprastai patogios ir minkštos — jos visuomet švelnios nosiai. Prašykite "FACE-ELLE" lignino nosinaičių.

"Trimitas" Hamiltono TFA sukaktuvėse

Aną sekmadienį, gegužės 15 d. TF Hamiltono skyrius atšventė savo intensyvios veiklos 3 metų sukaktį. Šia proga rengto koncerto - vakaro programą išpildė Toronto liet. orkestras "Trimitas", diriguojamas muzikos prof. L. Turkewech.

"Trimitas", administruojamas energingo jo steigėjo St. Jokubaičio, per dvejus metus išaugo į stiprų mūsų muzikinės kultūros reprezentantą. Jo koncertai Toronte, Niagara Falls, Windsore ir kitur turėjo ddelį pasisekimą.

Hamiltono TF skyrius, pakviesdamas "Trimitą" sukaktuviniam koncertui, savo trijų metų didelį darbą atžymėjo tikrai puikiai: programa savo įspūdingumu visai atitiko skyriaus praeičiai, tarytum, muzikos garsais perdavė jo atliktus darbus. Klausytoją žavėjo ištraukos iš operų "Martha" ir "Carmen", La Spagnola, Persų turgavietėj, Tallat - Kelpšos Žaliojoj lankelėj ir gal daugiausiai lietuvišką širdį guodė A. Prielgausgo orkestrui pritaikyta lietuviškų kariškų dainų pynė — "Dainuok, Lietuvos kary!" Operų ištraukas Žaliojoj lankelėj ir La Spagnola dainavo solistas Br. Marijošius, palydimas orkestro.

Visą programą klausytojai sekė su didele įtampa, atskirus jos dalykus palydėdami audringais plojimais, o vienu kitu atveju ir grindims nebuvo ramybės! Ypač šiltai sutiktas solistas Br. Marijošius. Didelio efekto protarpiais teikė prof. St. Kairio ir Dudonio smuikų garsai.

Bendroje išvadoje šis "Trimito" koncertas padarė hamiltoniečiams malonią staigmeną. Programa truko vieną valandą, taip kad svečiai nespėjo nuvargti.

Linkėtina "Trimitui" ir toliau su ta pačia energija reprezentuoti lietuvius plačioje Kanadoje, o savųjų tarpe puoselėti tėvynės meilės žiburėlį atsivežtą nuo Nemuno ir Šventosios krantų, iš ginčarinių Baltijos pakrančių!

Netikėtą staigmeną mūsų TF skyriaus valdybai šį kartą suteikė mielieji Hamiltono lietuviai: šiame sukaktuviniame koncerte mes tikėjomės virš 300 svečių, o atvyko tik 168. Rezultate parengimas davė apie $115 nuostolio.

Mūsų valdyba galvoja, kad taip atsitiko veikiant kelioms nepalankioms aplinkybėms: pirmas šį pavasarį šiltas šeštadienis išvyliojo dalį į paežerius, armėnų salė mūsų publikos nemėgiama (ta v-ba jautė ir prieš koncertą, bet neturėjo galimybės pasirinkti geresnę), sekantį šeštadienį B-nės v-ba ruošė balių gražioje Royal Connaught salėje ir sekmadienį ten pat koncertą su Lietuvos operos solistais iš JAV.

Visdėlto faktas lieka faktu, kad 3-jų metų sukaktuvinis koncertas o-jos, kuri per šį laiką sutelkė apie $9000 pajamų, — ir ne o-jos malonumui ar jos vidaus reikalams, bet mūsų patiems didžiausiams tikslams: tėvynės vadavimui, šalpai, tautiniai kultūrinėms sritims paremti, — davė nuostolio. Šis nepasisekimas ir dar tokiu iškilmingesniu momentu v-bos nariams suteikė tam tikro kartėlio.

Visuomeninio darbo atstovai, neturį jokio kito siekio, kaip garbės, asmeniškos naudos, asmeniško pasitenkinimo, o remią tik pasirinktą kurią nors gražią idėją, yra būtini bendraminčių aktyvios paramos. Jei ši visuomenės parama sumažėja ar išnyksta, tuo pačiu tie asmenys netenka impulso, kuris juos jų darbe skatintų. Reikia tikrai didelės valios šiame krašte, kur absoliuti dauguma gyventojų visą dėmesį ir pastangas sukoncentravusi į praturtėjimą arba biologinius malonumus, kad būti pajėgiu eiti pasirinktos idėjos kryptimi pavieniui. TF Hamiltono sk. valdybos nariai gi yra tokie patys lietuviai, kaip ir šimtai kitų hamiltoniečių, su tom pačiom savybėm. Norėčiau atkreipti hamiltoniečių dėmesį ir ateity prašyti jų paramos tokioms mūsų sritims, kaip šalpa, tautinis švietimas, laisvės kova, kurios mūsų tautai yra gyvybinės. Jei lietuvių dėmesys šioms sritims mažės ir t a u t i e č i a i, vadovaują šioms organizacijoms negaus kitų moralinės ir materialinės paramos, jų veikimas silpnės ir turės užleisti vietą privatiems, pelno siekiantiems, asmenims. Šitą reiškinį jau galime pastebėti ir mūsų tarpe. Spaudoje jau randame skelbimų, pasirašytų "rengėjai". O tai būna vienas ar keli privatūs asmens, neturį nieko bendro su jokia o-ja. O privatus asmuo, siekdamas savo asmeniško intereso, visada yra veržlesnis, ištvermingesnis ir dažnu atveju nesiskaitąs su jokiais varžtais.

Mūsų v-ba pilnai tiki, kad šis atsitiktinumas neturėjo nėkieno blogos valios ir tvirtai įsitikinusi, kad sekančiuose Tautos Fondui parengimuose susilauks didžiausios mūsų hamiltoniečių lietuvių paramos. **St. Bakšys.**

ŽUKLAVIMO

ir įvarius kitus

SPORTO REIKMENIS

su atitinkamomis nuolaidomis

gausite tik

J. BERŽINSKAS

1212 DUNDAS STREET WEST. TORONTO

Telefonas LA. 9547

Čia pat galima užsisakyti laivams motorus bei įvairius medžioklinius šautuvus.

Prel. Vasys sukaktuvininkas

Worcester, Mass., Aušros Vartų parapijos klebonas prelatas Konstantinas Vasys šiemet švenčia 65 m. amžiaus, 40 m. kunigystės ir 25 m. klebonavimo sukaktį.

Energingasis lietuvybės ir katalikybės darbuotojas JAV kun. Vasiliauskas - Vasys gimė 1888 m. liepos 14 d. Gelgaudiškio parapijoje, 1905-1911 m. mokėsi Seinų kunigų seminarijoje. Dar tik su žemesniaisiais šventinimais 1911 m. atvyko į JAV. 1913 m. mokėsi Montrealio seminarijoje ir tais pat metais buvo įšventintas kunigu. Primicijas atlaikė Lietuvoje, savo gimtoje parapijoje, bet tais pat metais vėl grįžo į Ameriką ir buvo paskirtas Worcester šv. Kazimiero parpijos vikaru. 1915 m. jam buvo pavesta organizuoti lietuvių parapiją Westfielde, kur išbuvo iki 1925 m., kada buvo paskirtas klebonu šv. Kazimiero parapijos parapijoj Worcester, k o l pasveiks klebonas kun. Jakaitis. Kai 1927 m. kun. Jakaitis grįžo, kun. Vasys sugrįžo į Westfieldę. Po dviejų metų jis buvo paskirtas naujai kuriamos Aušros Vartų parpijos klebonu, kuriose pareigose ir šiandien tebėra.

Pirmuoju tos parapijos klebonu — steigėju buvo buvęs kun. Čaplikas, kuris betgi tik pagrindus padėjo ir bažnyčios tik sienas tespėjo pastatyti. Visa kita buvo nuveikta kun. V. Ir tai labai sunkiais ūkinės depresijos laikais. Atėjęs klebonauti, kun. V. rado pastatytas bažnyčios sienas ir 114.500 dol. skolos. Kol visos statybos buvo baigtos ir bažnyčia įrengta bei 1949 m. atremontuota, klebonas išleido dar per 160.000 dol. Nuošimčių už paskolą teko sumokėti veik 125.000 dol., o visdėlto jau 1953 m. visos skolos buvo baigtos mokėti. Beabejo, tai tik didelių administracinių ir ūkinių klebono sugebėjimų dėka.

Prel. K. A. Vasys JAV lietuvių visuomenėje plačiai žinomas taip pat kaip visuomenininkas ir spaudos darbininkas. Pradžioje savo gyvenimo JAV dirbo spaudoje: buvo "Draugo", "Kataliko" ir "Moksleivio" redaktoriu, I P. karo metu buvo veiklus L. T. Tarybos ir Vykd. Komiteto narys, vėliau ypač reiškėsi Kunigų Vienybėje,kurios buvo kelis kartus pirmininku, LRKFA, BALFe ir t.t. Yra parašęs, o ypač išleidęs eilę knygų, kurių stambiausia prel. dr. F. Bartkaus ir kan. dr. P. Aleksos "Dievas ir Žmogus". Jos pelną paaukojo šv. Kazimiero kolegijai Romoje.

Pastebėtina, kad garbusis Prelatas dalyvavo ir prie Tėviškės Žiburių gimdymo, kai 1949 m. rudenį buvo atvykęs į Kanados liet. kunigų suvažiavimą ir dalyvavo specialiame kunigų bei pasaulėčių posėdy, nutarusiam Kanadoje įkurti lietuvišką katalikišką laikraštį. Ir dabar prelatas V. domisi "TŽ" likimu, yra jų prenumeratorius ir kas met gauna progos juos aplankyti.

Gegužės 30 d. Worcesteryje įvyks didžiulės Jubiliato pagerbimo iškilmės. Ta proga ir mes Jubiliatui linkime dar daug daug metų darbuotis vis su ta pačia energija ir jaunatvišku judrumu. **A.**

V. Bričkus meno akademijos absolventas

Pereitą antradienį nemažas būrelis pasipuošusių torontiečių susirinko Meno Galerijon iškilmingam diplomų įteikimui šiais metais baigusiems Meno Akademiją studentams. Būtų nereikalingas šis priminimas lietuviškoje spaudoje, jei tai nebūtų maža dalimi ir mūsų visų šventė. Tarp šiemetinių absolventų turime ir savo tautietį Viktorą Bričkų, kuris po ketverių metų intensyvaus darbo, sekmingai baigė akademiją, laimėdamas Ontario gubernatoriaus medalį.

Viktoras Bričkus, kilimo žemaitis, gimęs 1924 m. Lenkimuose, Kretingos apskr. Gimnaziją baigė 1942 m. Skuode. Baigęs bandė įstoti į Vilniaus Meno Akademiją, bet karo metai bei įvairios registracijos kariuomenėn suardė jo planus. Vėliau karas atbloškė jį į Danijos sostinę Kopenhagą. Čia 1947 m. įstojo į universitetą ir studijavo filologiją, iki danų valdžia uždraudė politiniams pabėgėliams lankyti bet kokią augštąją mokyklą. Tada pradėjo dirbti žymaus danų skulptoriaus Maxolli studijoje. Kopenhagoje V. B. aktyviai dalyvavo lietuvių visuomeniniame gyvenime, ypatingai daug laiko skirdamas skautų organizacijai. 1949 m. atvyko į Kanadą ir apsigyveno Londone, Ont. Po metų persikėlė į Torontą ir įstojo į Tor. Meno Akademiją, kurios ketverių metų tapybos ir piešimo klasę baigė g a r b ė s pažymiais. Jau pirmaisiais metais už pažangumą laimėjo O'Keef's stipendiją, antrais, trečiais ir ketvirtaisiais metais Švietimo bei McLaughlinc stipendijas. Dalyvavo Meno Akademijos metinėse parodose, ruošiamose Toronto Meno Galerijoje.

Viktoras Bričkus dabar yra įsteigęs drauge su savo studijų collega pritaikomojo meno studiją, taip pat suorganizavęs su grupe kanadiečių mažą studijėlę tolimesniam lavinimuisi. Iki šiol jis buvo žinomas Toronto visuomenei įvarių parengimų plakatais, "Skautų Aido" nuolatine meno priežiūra bei iliustracijomis. Visa tai, jo paties žodžias tariant buvęs skubotas studento darbas. Kurioje srityje ir kaip jaunasis dailininkas pasireikš dabar — parodys ateitis. Šiandien būtų neprasmingi bet kokie pagyros žodžiai. Tačiau reikia stebėtis jo veržlumu ir pagerbt jo atkaklų darbą bei siekimą užsibrėžto tikslo. Jo gyvenimo sąlygos anaiptol nebuvo lengvos, ypač pirmaisiais metais. Galbūt sunku įsivaizduoti, bet jaunasis menininkas ne visada galėjo būti sotus. Jokie sunkumai jo nepalaužė ir šiandie mes sveikinam V. Bričkų ir džiaugiamės drauge su juo, linkėdami ateičiai kūrybingų metų. **I. V.**

REDAKCIJAI PRISIŲSTA

Paulius Jurkus, Pavasaris prie Varduvos, išleoid, Liet. Knygos Klubas, 1954 m., Chicaga, 176 psl., kaina $2.50.

Lietuvių Dienos, 1954 m. gegužės mėn. Nr. 5, 24 psl.

—•• SPORTAS ••—

Pabaltiečių sporto šventė

Pabaltiečių sporto šventėje, kuri prasidės šį penktadienį 7 v. v. C. YMCA bus žaidžiama: didžiojoje salėje vyrų krepšinis: latviai — estai, estai — lietuviai, lietuviai — latviai. Lietuvius atstovauja: Vytis — Duliūnas, Ignatavičius, Preikšaitis, Vaičiulis, Kulys, Žukas, Supronas, Gvildys, Smolskis; Toronto Tauras — Gineitis; Montrealio Tauras— Bukauskas.

Mažojoje salėje moterų tinklinis: lietuvės — estės, estės — latvės, latvės — lietuvės. Lietuvės- Pacevičienė, Zubrickaitė, Balsienė, Biskevičienė, Kuprevičienė, Kasperavičiūtė, Vėlyvytė, Ožalaitė, Balsytė — visos Toronto Vytis.

Vyrų stalo tenisas: lietuviai — latviai, estai — latviai, lietuviai — estai. Kas atstovaus vyrus stalo tenise buvo skelbta anksčiau, o moteris atstovaus sekančios stalo tenisininkės: Hamiltono Kovas — Subatnikaitė; Toronto Vytis — Kasperavičiūtė, Balsienė ir Pacevičienė.

Šachmatai bus žaidžiami ant dešimties lentų: penktadienį 7 v. latviai— estai; šeštadienį 11 val. estai — lietuviai ir apie 6 val. latviai — lietuviai. Be nuolatinių Toronto Vyčio šachmatininkų rungtynėse dalyvaus ir Hamiltono Vaitonis.

Penktadienį dar įvyks ir draugiškos jaunių krepšinio rungtynės Toronto Tauras — latviai. Jos bus įterptos tarp moterų tinklinio rungtynių mažojoje salėje.

Šeštadienį 11 val. rytą rungtynės bus tęsiamos toliau: šachmatai ir stalo tenisas. 1 val. vėl jaunių krepšinio rungtynės: Montrealio Tauras — latviai. Montrealio Tauro sąstatas dar nežinomas, bet atrodo bus tie patys, kurie buvo skelbiami Montrealio spaudoj. Toliau sektų 2.15 val. paradas; 2.45 val. moterų tinklinio finalas; 3.30 val. vyrų tinklinio finalas, — žaistų latviai ir estai, nes lietuviai tinklinio komandos tuo tarpu neturi; 5.30 val. moterų krepšinio finalas, — žaistų latvės ir lietuvės, nes esčių krepšininkių irgi tuo tarpu neatsirado. Lietuves atstovaus tos pačios kaip ir tinklinyje.

Po to, 6.15 val. vyrų krepšinio finalas ir sportinė programa būtų baigta. Futbolo rungtynės bus pravestos vėliau patiems dalyviams susitarus. Lietuvius futbole atstovautų: Toronto Vytis: Dūda, Gudas, Pieteraitis, Vėlyvis, Žukas, Paukštys, Šimkus, Lietuvininkas, Preikšaitis, Vėlyvis, Kasperavičius, Budreckas, Dauginis ir Tėvelis iš Hamiltono Kovo.

Sporto apygardos vadovas.

Šveicarijoje vyksta kruopštūs pasiruošimai šią vasarą įvykstančiom pasaulinėm futbolo pirmenybėm. Šeimininkai labai susirūpinę tinkamai paruošti organizacinį aparatą, ypatingai dėl to, kad šis turnyras atneštų pakankamai pajamų, nes šio turnyro, taip ir visų pasaulinių turnyrų rengėjai — šeimininkai turės nepaprastai didelių išlaidų. Teks visoms dalyvaujančioms valstybėms sumokėti kelionės ir pragyvenimo išlaidas. Visa tai tik žiūrovai tegali sunešti. Tam reikia milžiniškų stadijonų, o tokių kaip Brazilijoje su 200.000 vietų, šveicarai neturi. Kitas galvosūkis sudaryti šeimininkams pritinkamą valstybinę rinktinę. Tai garbės reikalo galvosūkis.

Šio turnyro finale susitinka 16 valstybių rinktinių, kurių susitikimams suskirstytos į 4 grupes:

1 grupė — Jugoslavija, Meksika, Prancūzija ir Pietų Amerikos atstovas;

2 grupė — Vengrija, Vokietija, Turkija ir Tol. Rytų atstovas;

3 grupė — Austrija, praeitų metų meisteris — Brazilija, Čekoslovakija ir Škotija;

4 grupė — Anglija, Belgija, Italija ir turnyro šeimininkai.

Įdomu, kad rusai tame turnyre nedalyvauja, nors jie yra pasireiškę kaip pajėgus vienetas. Pasirodo, jie dar toli gražus negali tikėtis tokiame turnyre laimėti, o rusai niekada nedalyvauja jokiame turnyre (ir ne vien sportiniame), kur jie nesitiki laimėjimo.

Keturių minučių riba nugalėta. Jau seniai lengvaatletai galvas suko, kaip prabėgti 1 mylią per 4 min. Nuo garsiojo švedų bėgiko G. Hägg rekordo (4:01,4) niekas geresnio laiko negalėjo padaryti. Šis rekordas išsilaikė virš 10 metų, o bandymų buvo daug. Australietis J. Landy praeitą vasarą buvo pasiryžęs, žut būt, tikslą atsiekti — nepavyko. Šį pavasarį nei iš šio nei iš to išlindo niekam negirdėtas anglas R. Bannister ir tą užburtą 4 min. laiką sukirto. Jis mylią prabėgo 3: 59,6. Dėl to pasaulis net politiką užmiršo. Ir kaip paprastai, amerikonai tuoj kviečia jį atvykti Amerikon gastrolėms. Gaila, kad atvykęs turėjo susilaikyti nuo perdidelės reklamos bei bėgimų, nes tuo būtų praradęs mėgėjo sportininko vardą. Šis rekordas, reikia manyti, greit nebus sumuštas, gal ir jam pačiam nebepavyks net pakartoti to laiko.

PASAULYJE GARSIOS VOKIŠKOS PERLON MOTERIŠKOS KOJINĖS.

Lietuviškos ir vokiškos patefono plokštelės.

DOVANOS su lietuviškais motyvais ir importuotos.

4711 vokiečių kosmetikos prekės.

WALTER KOPPEL
609 YONGE ST.
TORONTO
Tel. WA. 4-4596

Kanadoje mes naudojamės

ŽODŽIO LAISVE

Teisė viešai reikšti savo nuomonę yra viena iš Kanados piliečių laisvių. Kiekvienas gali nesivaržydamas reikšti savo nuomonę be baimės, kad dėl to nukentės, jei tik tuo nesiekiama griauti valstybinės ar visuomeninės santvarkos.

Žodžio laisvė yra viena iš brangiausių laisvių, kuria mes naudojamės Kanadoje.

Naudokimės ja visuomet.

O'Keefe's

O'KEEFE BREWING COMPANY LIMITED

Parduodami namai, krautuvės, ūkiai

B. SERGAUTIS

REAL ESTATE & GENERAL INSURANCE

870 COLLEGE ST., tarp Ossington ir Dovercourt.
TELEFONAI: OL. 6381, OL. 6382

$13.300 kaina. Bloor - Dovercourt. augštų, atskiras, mūrinis namas. Vieta garažui; įmoketi apie $4.000.

$13.500. Margueretta prie Bloor. 7 šviesūs ir nepaprastai jaukūs—švarūs kambariai. Kietmedžio grindys. Moderni ir didele virtuve. Vandeniu - alyva apšildymas. Dvigubas garažas. Kiemas su vaismedžiais. Namas dviejų augštų ir pusiau atskiras; įmokėti $4.000.

$13.500. St. Clair - Oakwood. 6 k., rug plytų namas, 2 mod. virtuvės, vieta garažui, nedidelis įmokėjimas.

$9.900. Runnymede rajone. 6 kamb., mūrinis namas, alyva šildomas, moderni virtuvė.

$15.500. Bloor - Keele. 6 kamb., atskiras, rug plytų namas, vand. - alyva šildomas, moderni virtuvė, garažas.

$14.200. Indian Grove - Bloor. 7 k., mūrinis namas, alyva šildomas, moderni virtuve.

$15.800. Indian Rd. - High Park. 8 k. mūrinis. Vand. šildomas; įmokėti apie $5.000.

$16.500. High Park - Roncesvalles. 8 kamb., mūrinis, atskiras namas; įmoketi $5.000.

$15.500. Bloor - Dufferin. 8 kamb., atskiras, mūro namas, 2 virtuves, vieta garažui. Reikalingas remonta.

Tuščia krautuvė su namu. Dundas gr. prie Beatrice. Mūro namas, 5 k. ir krautuve tinkantį visokiam bizniui. Kaina apie $14.000, įmokėti apie $4.000.

Maisto krautuvė su namu. Prie Lietuvių Namų. Geram stovy mūro namas. 8 kamb. vand. šildomas, kietm. grindys. Kamb. dažyti., dvigub. garažas, krautuvė su visais įrengimais; įmoketi tik $5.000, kaina apie $18.500.

Be šių nuosavybių mes turime didelį pasirinkimą įvairia kaina, įvairiu įmokėjimu ir įvairiose miesto dalyse visokiausių namų ir verslamonių. Tamstoms mielai parodysime, suteiksime sąžiningai visas informacijas ir patarnausime tinkamoms sąlygoms paskolų įmokėjme, morgičių užtraukime, visokiausiuose apdraudimuose.

Lietuviams pirkimo - pardavimo atveju su malonumu patarnaus mūsų tautiečiai:

A. PELECKIS — Telefonas OL. 6381.
P. KRILAVIČIUS — Telefonas OL. 6381.
S. JUCEVIČIUS — Telefonas OL. 6382.
A. MARCIS — Telefonas OL. 6382.

R. TESLIA

REAL ESTATE

Seniausia, didžiausia ir patikimiausia firma padedanti nusipirkti arba parduoti nejudomas nuosavybes; sudaranti paskolas; veltui suteikianti informacijas apie parduodamus namus, paskolas, biznius ir tt.

BIURAI:
2390 Bloor Street West, Toronto
863 Bloor Street West, Toronto
575 Queen Street West, Toronto
1294 King Street East, Hamilton

MIELI HAMILTONIEČIAI!

Perkat, parduodat namą? Turit problemų su apdraudimu?

Nepamirškit manęs!

B. KRONAS

R. TESLIA
REAL ESTATE AND INSURANCE
1294 KING ST. EAST, HAMILTON, ONTARIO
Telefonas: 9-3558

J. J. ELLIS

REAL ESTATE

1072 BLOOR STREET WEST - TORONTO - TEL. ME. 2471

Sąžiningu ir maloniu patarnavimu visų tautų klijentams mūsų firma yra įsigijusi gerą vardą Toronto visuomenėje ir sparčiai auga bei plečiasi, atidarydama vis naujus skyrius. Šiuo metu pas mus dirba virš 100 įvairių tautų agentų. Į dieną gauname apie 60 naujų namų pardavimui. Tai faktas, kad pas mus ir jų pasirinkimas tikrai didelis. Štai tik keletas pavyzdžių:

HOLLAND MARCH - BRADFORD, $ 7.300, įmoketi apie $3.500, daržovių farma, 5 akrai geriausios rūšies žemės su trobesiais ir visais įrengimais. Skambinti P. Mališauskas, OL. 6321.

DURIE ST. - HIGH PARK. Visai atskiras, 6 neperein. kamb., gero mūro namas. Garažas su įvažiavimu iš gatvės. Kaina $16.300, įmokėti $4.000. Skambinti P. Mališauskas, OL. 6321.

DIVISION STR. — COLLEGE, $14.500, įmokėti apie $5.000, 9 neperein. labai gražių kamb., per 2 augštus namas. 2 virtuvės; kietmedžio grindys; vandeniu - alyva šildymas; garažas. Skambinti P. MALIŠAUSKAS, OL. - 6321.

WOODSIDE-RUNNYMEDE. $18.900 pilna kaina ,visai atskiras, labai gero mūro namas, 7 kambariai per du augštus, kvadratinis planas, dvi virtuvės, kietmedžio grindys, pusiau įrengtas kambarys III augšte, didelis kiemas, 3 garažai, platus šoninis įvažiavimas. Skambinti P. Žulys, OL. 6321.

CRAWFORD — BLOOR. $15.500 pilna kaina; labai gero mūro, pusiau atskiras, 7 kambariai, alyva šildomas, dideli nepereinami kambariai, kietmedžio grindys, vieta garažui, žemas įmokėjimas, balansui viena atvira skola. Skamb. P. ŽULYS, OL. 6321.

ANNETTE - CLENDENAN. $17.500 pilna kaina, visai atskiras, labai gero mūro namas. 9 kambariai, moderni virtuvė, vandeniu - alyva šildomas, labai gražus namas iš lauko ir viduje. Neaugštas įmokėjimas, balansui viena atvira skola. Skambinti P. Žulys, OL. 6321.

GLENLAKE - CLENDENAN. $4.000 įmokėti, visai atskiras, gero mūro namas, kvadratinis planas, 7 kambariai per du augštus, dvi virtuvės, alyva šildomas. Geras pirkinys. Prašom paskubinti — namas visai be skolų. Skambinti P. Žulys, OL. 6321.

DURIE - RUNNYMEDE. $13.500, įmokėti apie $3.500. 6 kamb., atskiras mūrinis namas, moderni virtuvė, kietm. grindys, neperein. kamb., garažas, galima tuojau užimti. Skambinti P. Kerberis, ME. 2471.

DELAWARE - COLLEGE, $18.500, įmoketi apie $6.000, puikus 7 ir saulės kamb., atskiras mūrinis namas, alyvos šildymas, moderni virtuvė, kvadrat. planas, kietmedžio grindys, garažas po namu. Puikus pirkinys, be skolų. Sakmbinti P. Kerberis, ME. 2471.

HIGH PARK BLVD., $33.000, įmokėti apie $15.000, 16 kamb., atskiras, gerų plytų tripleksas, karšto vandens - alyvos šildymas, garažai, kietm. grindys, be skolų, geras pajamų namas. Skamb. P. Kerberis, ME. 2171.

SYMINGTON - DUPONT. $14.200, įmokėti apie $3.000. 6 kamb. mūrinis namas, kietm. grindys, naujas garažas, namas labai gerame stovyje. Skambinti P. KERBERIS, ME. 2471.

CONCORD — BLOOR, $2.900 įmoketi; pusiau atskiras 7 nepereinamų kambarių namas; garažas. Greitas užėmimas. Skambinti P. Grybas, ME. 2471.

HUMBERSIDE — DUNDAS, $3.000 įmokėti, pusiau atskiras 6 kambarių namas; vieta garažui. Greitas užemimas. Skambinti P. Grybas ME. 2471.

DUFFERIN — DAVENPORT, $2.500 įmokėti; atskiras 6 kambarių namas, dvi virtuvės, alyva šildomas; labai gražus kiemas. Skambinti P. Grybas, ME. 2471.

WILLARD - COLBECK. $17.900, įmokėti $6000. Atsk. rupuotų plytų, 7 kamb. per du augštus namas, alyva šildomas, moderni virtuvė, 4 gabalų vonia, kvadratinis planas, garažas. Balansui viena skola. Skambinti P. GRYBAS, ME. 2471.

MONTROSE - HARBORD. $15.000, įmokėti $5.000. Pusiau atskiras, 8 nepereinam. kamb. namas, 3 virtuvės, dvigubas garažas. Balansui viena skola. Skambinti P. GRYBAS, ME. 2471.

BERESFORD — ANNETTE distrikte. S. B. 6 k. gerame stovyje Kaina $14.200 — 3.500. Skambinti J. ŽEMAITIS, ME. 2471.

DUFFERIN — COLLEGE, trijų augštų 9 k. gerame stovyje, vieta garažui; $215 mėn. pajamų. Kaina $16.500. Skambinti J. ŽEMAITIS, ME. 2471.

DUFFERIN — DUNDAS, labai gerame stovyje, 6 k. plytų mūro namas, garažas; lengvi morgyčiai. $14.500 — 4.000. Skambinti J. ŽEMAITIS, ME. 2471.

Mann & Martel

REALTORS
1245 Bloor St. W. - Tel. OL. 8481
Prie Lansdowne

Namų telefonai:
J. TAMULIONIS—OL. 8074. Z. UMBRAŽŪNAS—ME. 0667

Gerai žinoma ir lietuvių išbandyta namų pirkimo - pardavimo įstaiga, įsigijusi mūsų tautiečių gerą vardą.

1. **Siūlome plačiausią namų pasirinkimą visame Toronte.**
2. **Nemokamai suteikiame visas informacijas.**
3. **Sudarome labai geromis sąlygomis paskolas iš bankų.**
4. **Atliekame visas morgičių operacijas.**

$2.000 įmokėti. St. Clair - Dufferin. 6 k., mūrinis, labai puikus viduje, vienas atviras morgičius balansui 20 metų. Skambinti. Z. Umbražūnui.

$2.500 įmokėti. Glenlake-Oakmount. 6 k., raupuotų plytų gražus ir modernus namas, atskiras, kvadratinis planas, dideli ir šviesūs kambariai, moderni virtuvė, vandens-alyvos šildymas, 2 garažai. Gražus sodas. Skambinti Z. Umbražūnui.

$2.500 įmokėti. Argyle - Dovercourt. 7 kamb. mūro priekis, dideli ir gražūs kambariai, 2 modernios virtuvės, 2 garažai. Viso tik $12.500. Skambinti J. Tamulioniui.

$2.900 įmokėti. Bloor - Delavare. 8 k., 3 virtuvės, 2 garažai, tvarkingas ir gerai užlaikytas labai gerų pajamų namas. Skambinti Z. Umbražūnui.

$3.000 įmokėti. Caledonia - St. Clair. 6 kamb., mūrinis, pusiau atskiras, modernus šildymas, dideli kamb., garažas. Viso $12.900. Skambinti J. Tamulioniui.

$3.500 įmokėti. Geoffrey - Roncesvalles. 8 kamb., atskiras, mūrinis namas, labai geri kamb., puikus kiemas ir garažas. Retas pirkinys. Skambinti J. Tamulioniui.

$3.500 įmokėti. New Toronto, 7 ir 2 saulės kamb., atskiras mūrinis namas, gražūs kambariai, vandens - alyvos šildymas, garažas, geras pirkinys tik $13.500. Skambinti J. Tamulioniui.

$4.000 įmokėti. Wales - Bellevue. 8 kamb., mūrinis namas, nepereinami kambariai, alyvos šildymas, nėra garažo. Viso apie $12.800. Skambinti J. Tamulioniui.

$4.000 įmokėti. St. Clair-Lansdowne. 8 k., mūrinis, 2 ultramod. virtuvės, 2 garažai, alyvos-vandens šildymas, kilimai ir daug priedų eina su namu, vienas atviras morgičius balansui. Skambinti Z. Umbražūnui.

$4.000 įmokėti. High Park-Parkdale. 9 k., mūrinis, atskiras, nepereinami k., 2 virtuvės, alyvos šildymas, garažas, vieta antram garažui. Skambinti Z. Umbražūnui.

$4.000 įmokėti. Ossington - Bloor. 8 k., mūrinis, 2 mod. virtuves, alyvos šildymas, 2 garažai; ramioje ir gražioje gatveje. Skambinti Z. Umbražūnui.

$4.500 įmokėti. Dovercourt - Dundas. 8 kamb. mūrinis, pusiau atskiras namas, dideli kamb., 2 modernios virtuvės, vandens - alyvos šildymas. Geras pirkinys. Skambinti J. Tamulioniui.

$5.000 įmokėti. Clendenan - Annette. 8 kamb. mūrinis, pusiau atskiras, dideli kambariai, 2 modernios virtuvės, puikus namas. Skambinti J. Tamulioniui.

$5.000 įmokėti. Bloor - Windermere. 7 k., mūrinis, atskiras, alyvos šildymas, moderni virtuve, garažas. Skambinti Z. Umbražūnui.

$5.900 įmokėti. St. Clair - Yonge rajone. 11 k., atskiras, didelis mūro namas, padalintas į du apartmentus, 2 virtuvės, 3 vonios, vandens - alyvos šildymas, garažas, šoninis įvažiavimas, atviras morgičius balansui 10-čiai metų, pajamų $200 į mėnesį ir veltui privatus apartamentas savininkui. Skambinti Z Umbražūnui.

$6.000 įmokėti. Jammeson-King. 14 kambarių atskiras, mūrinis namas, labai dideli kambariai, didelis kiemas su šoniniu įvažiavimu, 3 virtuv. ir vonios, reikalingas vidaus sutvarkymo. Proga uždirbti, nepraleiskit progos, nes ilgai reikes laukti iki sekančios. Skambinti J. Tamulionis.

$7.000 įmokėti, Armadale - Bloor; puikus 7 kambarių mūrinis, atskiras namas, geros grindys, puikus vidus, labai gražioj vietoj; vandens alyvos šildymas; garažas; ekstra tualetas ir dušas rusyje. Viso apie $19.000. Skamb. J. Tamulioniui.

$14.500 pilna kaina. Annette - Gilmour. 8 k., mūrinis, atskiras, 2 mod. virtuvės, garažui vieta, labai geri morgičiai, gal eis už $5.000 įmokejimą. Skambinti Z. Umbražūnui.

$18.500 pilna kaina. Sunnyside - High Park. 9 k., mūrinis, atskiras, 2 gražios virtuvės, vandens-alyvos šildymas, rūsy žaidimų kambarys su baru, garažas. Skambinti Z. Umbražūnui.

Mes dirbame 24 valandas

THE VICTORY FLORIST

Mūsų krautuvė dvejose vietose:

749 QUEEN ST. E. Tel. RI. 5804 | **576 QUEEN ST. W.** Tel. EM. 3-1618

W. A. LENCKI, B.A., L.L.B.
Teisininkas — Advokatas — Notaras
100 Adelaide St. W.
Room 107
Telefonas EM. 6-4182
Toronto

JEFFERY, JEFFERY & FROST
Advokatai, etc.
91 Yonge St., Toronto
Telef. EM.6-5255
Prašoma kreiptis į
N. ČEPULKAUSKIENĘ

GEORGE BEN, B.A.
teisininkas — advokatas ir notaras.
Kalba slavų kalbomis.
1147 Dundas St. W., Toronto
Telef. OL. 4313

Seymour Hermant
ADVOKATAS, NOTARAS ir tt.
Suite 410
394 Bay St., Toronto, Ont.
Telef.: EM.4-9912

Vienintelis licenzijuotas elektros kontraktorius
J. BARAKAUSKAS
Master Electrician
Atlieka visus elektros instaliacijos bei pataisymo darbus, bet kur.
Žemiausios kainos
236 HUMBERSIDE AVE.
Telef. LY. 9947
Toronto

DĖMESIO!
Lietuvis Elektros — Radio Technikas
ANTANAS ČEPONIS
Taisau, patikrinu, prijungiu ar perstatau:
europietiškus ir vietinius radijo aparatus, patefonus, visų paskirčių automatus. Kintamos ar tiesioginės srovės motorus.
Be to, apimu namus pilnam instaliavimui ar pakeitimui srovės, duodu techniškus patarimus.
Skambinti telef. KE. 1080
44 GWYNNE AVE., TORONTO

PERKANT – PARDUODANT NAMĄ AR KITOKIĄ NUOSAVYBĘ

KREIPKITĖS Į LIETUVIŠKĄ BIURĄ

A. MINIOTA

REAL ESTATE & BUSINESS BROKER

1333A Dundas St. W., Toronto OL. 8443 – OL. 8444

Visais biznio reikalais mūsų agentai nemokamai suteiks informacijas lietuvių kalboj ir mielai Jums patarnaus pirkimo — pardavimo atveju.

Mes patarnaujame teisingai, skubiai ir savo kalboje.

$500 - $1.500 galite gauti per mūsų biurą tik už Jūsų parašą, be žirantų, jei Jums trūksta pinigų įmokėjimui perkant namą.

Mūsų prityrę teisininkai pigiai sudaro pirkimo — pardavimo dokumentus.

Mūsų šios savaitės pasiūlymai:

Įmokėti $3.000. Dundas - Lisgar, 7 k. mūrinis, 2 virtuvės, garažui vieta. Kaina $13.000.

Įmokėti $25.000. Prie Simcoe ežero "General Store" su modern. įrengimais, 4 metų senumo mūriniu, 8 k., moderniai įrengtu namu, garažais, dideliu sklypu. Metinė apyvarta apie $70-80.-000. Kaina $45.000.

Įmoketi $7.000. Kviečių ir gyvulių ūkis iš 100 akrų. Geri trobesiai ir inventorius. Netoli Simcoe ežero. Kaina $17.500.

Įmokėti $2.000. Vasarnamis iš 5 k., sklypas 50 ant 185 pėdų, prie Simcoe ežero. Kaina $5.000.

$8.000 įmokėti, Evelyn Ave., 12 k. atsk., labai gero mūro dupleksas, vandeniu šild., didelis kiemas, 2 mūro garažai, privatus įvažiavimas. Kaina $25.000.

$8.000 įmokėti, Rusholme Rd., 13 k. per 2 augštu, atskiras dupleksas, vandeniu šildomas, 2 mūro garažai, privat. įvažiavimas. Viena skola 10 metų. Kaina $24.000.

$10.000 įmokėti, Glenlake - Bloor, 13 k., atskiras mūr. dupleksas, vandeniu šildomas, 2 garažai, privat. įvažiavimas, labai gražus ir didelis kiemas. Viena skola balansui 15 m. Kaina $25.000.

Runnymede - Annette rajone. Atskiras mūrinis 10 k. namas. $5.000 įmokėti, kaina $16.900.

Dundas - Bloor rajone, 6k., pusiau atskiras, mūrinis namas, įmokėti $4.000, pilna kaina $12.000.

Nepraleiskite progos! Queen St. netoli parko skubiai ir pigiai parduodama maisto produktų krautuvė. Įmokėti $2.000. Kaina $3.300.

Dovercourt - Bloor rajone 9 k. pusiau atskiras mūrinis namas, dupleksas; vandeniu šildomas; su garažu. Įmokėti $5.000. — Kaina $17.500.

Parkside Dr. netoli Sunnyside 8½ k. atskiras mūrinis, vandeniu alyva šildomas namas, prašoma kaina $18.500, įmokėti $6.000.

Indian Rd. - Bloor rajone 8 k. pusiau atskiras mūrinis namas, alyva šildomas. Įmokėti $6.000. Kaina $17.000.

$2.500 įmokėti, Dundas - Gladstone; 6 k. mūrinis 2 virt. garažui vieta. $10.500 pilna kaina.

$3.000 įmokėti, Bloor - Runnymede; 6 k. mūrinis, mod. virtuvė, užėmimas tuoj pat. $14.000 pilna kaina.

$3.500 įmokėti, Bloor - Marguaretta, 8 k. mūrinis, atskiras, alyv. šild. garažas. $16.500 pilna kaina.

$3.500 įmokėti, Bloor - Glenlake, 6 k. mūrinis, pusiau atskiras, gražioje vietoje. $13.500 pilna kaina.

$3.500 įmokėti. Shaw - Christie, 6 k., mūrinis, pus. atskiras, alyv. šild. garažas. $13.000 pilna kaina.

$5.000 įmokėti, Bloor - Gladstone, 7 k. mūrinis, pus. atsk. 2 virtuv.; alyva šild.; garažas. $13.000 plina kaina.

$8-10.000 įmokėti - High Park-Annette, 12 k. mūrinis, atskiras, vand. šild., 2 virt., 2 gar., 2 vonios, 2 privažiavimai į garažus, puikus kiemas, pajamų namas, balansas vienai skolai. Užėmimas tuojau. $25.000 pilna kaina.

Turime daugelį kitų labai gerų ir įvairiomis kainomis bei įmokėjimais namų, kurių dėl vietos stokos neįmanoma paskelbti.

F. Jonynas
Telefonas įstaigos OL. 8444
Namų OL. 2972.

P. Dambrauskas
Telef. įstaigos OL. 8443
Namų JU. 6198

V. Jučas
Biznio telef. OL. 8444
Namų telef. OL. 6718

Didžiausia **lietuviška pardavimo įstaiga Toronte. Perkant ar parduodant nepatingėkite paskambinti mums, nes:**

1. **Gausite pilnas informacijas ir patarimus veltui;**
2. **Turime įvairiausių namų pardavimui vakarų Toronte;**
3. **Iš visų mūsų įstaigoje dirbančių pardavėjų — aštuoni kalba lietuviškai;**
4. **Skoliname pinigus įmokėjimo padidinimui;**
5. **Sudarome naujus morgičius ir parduodame esamus morgičius.**

ŠIĄ SAVAITĘ TURI BŪTI PARDUOTI:

$2.500 įmokėti, Bloor - Brock, atskiras, 6 k., dvi virtuvės, įvažiavimas į kiemą.
$2.500 įmoketi, College - Bathurst, 7 kamb., alyvos šildymas, įvažiavimas į kiemą, tik už $11.000, geras pirkinys.
$3.000 įmokėti, High Parke, 6 kamb., alyva šildomas, sklepe kambarys, nepereinami kambariai.
$4.000 įmokėti, Bloor - Indian gr., 7 kamb., gero mūro, alyva šildomas, proga įsigyti gerą namą ir geroje vietoje.
$5.000 įmokėti, Bloor - Dufferin, 8 kamb. per du augštus, gero mūro ir vidaus, neperkainuotas, pagal savo vietą.
$5.000 įmokėti, Queen - Dovercourt, 10 kamb., mūrinis, įvažiavimas, gerai užlaikytas ir visa kaina tik $15.000, turint geras pajamas.
$5.000 įmokėti, Bloor - Runnymede, 7 kamb. per du augštus, atskiras mūrinis namas, šoninis įvažiavimas, garažas.
$6.000 įmokėti, Roncesvalles - Geoffrey, 9 kamb., atskiras mūrinis namas, gerų plytų, didelis kiemas, garažas, vandeniu - alyva naujas šildymas, viena skola ilgam laikui, tuojau užimamas, geras pirkimas.
$7.000 įmoketi, ant Woodside, 7 kamb., puikus, ruplėtų plytų, atskiras, vandeniu - alyva šild., šoninis įvažiavimas, garažas, pilna kaina $18.500.
$8.000 įmokėti, Bathurst - Dupont, 12 kamb. dupleksas, atskiras, modernus, vandeniu - alyva šildomas, du garažai, pinigų trūkumas biznyje verčia parduoti už gana žemą kainą.
17.000 pilna kaina su nedideliu įmokėjimu, 11 kamb. per du augštus, mūrinis, lietuvių rajone, garažai, kiekvienam proga turėti pelningą namą.

Šimtai kitų namų, kurie turi būti parduoti mėnesio ar dviejų mėnesių laikotarpy.

Įstaigos telefonai: OL. 7996 arba OL. 7997

BALTAKYS — Namų telef. LL. 8310.
PLIOPLYS — Namų telef. RO. 3345.
POŠIUS — Namų telef. JU. 7558.
MACIUNSKAS
ZIGMANTAS

J. KARPIS

REAL ESTATE & BUSINESS BROKER
1609 DUNDAS STR. W. (kampas Dundas - Brock) TORONTO

A. W. FARLINGER

Real Estate Ltd.

587 BLOOR STREET WEST

Seniausia pirkimo — pardavimo įstaiga Toronte, turi ofisus visose miesto dalyse

KODĖL Jūs sakote, kad pavargote?

KODĖL Jūs sakote, kad sunku nupirkti arba parduoti.

AR Jūs skambinote į mūsų įstaigas dėl namų pirkimo arba pardavimo?

AR Jūs žinote, kad 25 metų bėgyje mūsų įstaigos neturėjo tokio pašėlusio namų pirkimo laikotarpio kaip dabar?

AR Jūs žinote kiek daug reiškia kompanijai geras vardas ir gera patarnavimo sistema?

AR Jūs žinote, kad mūsų kompanija stato naują "miestą" šiauriniame Toronte už 45 milijonus dolerių?

KELETAS PAVYZDŽIŲ:

$15.400 arba oferis, mūrinis 9 k. su dviem virtuvėm namas, arti transportacijos ir apsipirkimo, didelis kiemas, pajamos lengvai mokės visas skolas.
$16.000 Bloor - Runnymede, mūrinis, atskiras 7 k. per du augštus, labai gerame stovyje, aliejumi šildomas, du garažai.
$6.000 įmokėti. Jane - Bloor, atskiras, raupletų plytų, vandeniu - aliejumi šildomas, geras įvažiavimas, garažas, poilsio kambarys rūsyje.
$4.500 įmokėti, prie Bloor, mūrinis, pusiau atskiras, 8 k., aliejumi šildomas, įvažiavimas į kiemą.
$17.500 Prie College, mūrinis, 10 didelių kambarių, dvi virtuvės, dvi vonios, aliejumi šildomas, garažas.
$5.000 įmoketi, Boustead - Dundas, mūrinis, atskiras, dviejų butų, 10 k. per du augštus, įvažiavimas į kiemą.
$2.500 įmoketi, College - Sheridan, 6 k., atskiras su dviem virtuvėm, įvažiavimas į kiemą.
$13.500 pilna kaina, į šiaurę nuo Bloor prie Indian Rd., atskiras, mūrinis, 6 k. per du augštus, garažas, viena skola 10 metų.
$11.700 pilna kaina, Indian Rd. - Annette, pusiau atskiras, mūrinis, 8 k., įvažiavimas į kiemą.

Jei tie namai Jums nepatinka — nepirkite, bet būtinai paskambinkite mums, kad sužinotumėte kiek mes turime pardavimui namų ir kur jie randasi.

Skambinkite mūsų atstovui OL. 6357 — po darbo valandų LA. 1250

S. KUZMICKAS

(sutrumpintai STAN KUZMAS)

KEN WILES REAL ESTATE

JEI NORITE gerai nupirkti arba parduoti namus, ar biznius, kreipkitės pas mus. Aštuonios įstaigos Toronte Jūsų patarnavimui.

8 kambarių mūrinis, yra garažas. Shaw ir Dundas rajone namas. Kaina $13.500. Įmokėti $3.500
8 kambarių, priedo saulės kambarys, dviejų augštų, su dviem moderniom virtuvėm, alyva šildomas namas. Queen ir Dovercourt rajone. Kaina $13.500; įmokėti $3.500.
8 kambarių, atskiras, mūrinis su garažu namas, karštu vandeniu šildomas. High Park rajone. Kaina $17.500; įmokėti $9.000.
9 kambarių atskiras, mūrinis, karštu vandeniu-alyva šildomas namas. High Park rajone. Kaina $19.500; įmokėti $7.000.

1675 BLOOR STREET WEST

ĮSTAIGOJ ATSTOVAUJA LIETUVIS

Antanas E. Mičiūnas

ĮSTAIGOS TEL. KE. 7941 - NAMŲ TEL. LA. 2143

KEN WILES REAL ESTATE

TORONTUI, HAMILTONUI IR APYLINKĖMS.

Kontraktorius K. TRUMPIOKAS

Įrengiami nauji visų rūšių namų apšildymai anglimis arba alyva. Keičiamos senos krosnys į naujas, moderniškas alyva apšildomas ir pilnai automatiškas. Įrengiami alyvos apšildymai (Oil Burneriai) į senas krosnis ir taisomi seni apšildymai.
Didelis pasirinkimas įvairių firmų krosnių ir Oil Burnerių. Kadangi prekės gaunamos tiesiog iš urmo sandėlių, be jokių tarpininkų, todėl **įrengimai doromi žymiai popigintomis kainomis ir išsimokėjimui dviems metams.**

Visi patarimai veltui.

Užsakymai priimami:

TORONTE: 693 DOVERCOURT RD. Telef. LO. 8951
HAMILTONE: 18 SPADINA AVE. Telef. LI. 92035.

V. VASIS

Real Estate and Business Broker
872 BLOOR STREET WEST (prie Ossington Ave.)
Telefonas ME. 4605

PARDUODAMA:

1. High Park - Geoffrey Ave., 11 did. kamb., atskiras gero mūro, vandeniu alyva apšildomas, 2 virtuvės, 2 vonios, didelis kiemas ir garažas, geras pajamų namas; įmokėti $8.000 ir viena skola balansui.
2. High Park, 10 did. kamb., atskiras, mūrinis, geras pajamų namas; įmokėti $5.000.
3. Jane - Bloor, 6 kamb., atskiras, mūrinis, 2 metų senumo, šoninis įvažiavimas ir garažas; įmokėti $2.000.
4. Delaware Ave., 8 did. kamb., mūrinis, atskiras, 2 augštų namas, labai didelis kiemas, parduodamas dėl mirties; įmokėti $4.000.
5. Bloor - Roxton Rd., 8 did. kamb., 2 augštų, mūrinis, atskiras, vandeniu ir alyva šildomas, 2 virtuvės, didelis kiemas ir 2 garažai. Viena skola balansui; įmokėti $5.000.
6. Bloor St., 8 did. kamb., mūrinis, didelis kiemas ir garažas; įmokėti $4.000.
7. Bloor prie High Park, 4 did. krautuvės, 4 did. po 5 kamb. butai, apie 14 metų senumo, metinės pajamos virš $10.000, geras pirkimas.

Kreiptis tel. ME. 4605
REIKALINGI PARDAVIMO AGENTAI!

Lietuvis siuvėjas
K. ARDAVIČIUS
2102 DUNDAS ST. W., Toronto - Telefonas KE. 2220
Siuvu vyriškus ir moteriškus rūbus (pagal išmatavimą)

Vasarai artėjant parduodami pigiomis kainomis **šaldytuvai**

7 kub. pėdų šaldytuvas su 5 metų garantija tik..... $165

Turime ir kitų šaldytuvų didžiausią pasirinkimą. Pasakykite firmą ir dydį — mes parūpinsime pigiausia kaina ir geromis išsimokėjimo sąlygomis. Prieš pirkdami visada pasiteiraukite

"MOHAWK FURNITURE"
2448 DANFORTH AVE., TORONTO - - - TEL. OX. 4444

Visų rūčių laikrodžius, puošmenas ir brangenybes rasite 10-15% pigiau, negu kitur, pas

LAIKRODININKA

turintį 30 metų profesinę praktiką
Kalbu lenkiškai
1203 DUNDAS STREET WEST. TORONTO

GERIAU PAS LIETUVĮ, NEGU SVETIMTAUTĮ!

Visais auto remonto reikalais mielai pasirengęs padėti

Imperial Auto Collision

Pilnas DUCO ir DELUX užbaigimas. PATARIMAI DUODAMI VELTUI

Mūsų specialybė — auto korpuso (body and fender) darbai
Pakraunamos gazo-alyvos baterijos Sureguliuojami ratai

561 - 567 KEELE ST. **TEL. JUnction 4773**
1½ Block South of St. Clair **Namų tel. CE. 1-3444**
TORONTO, ONT. **Sav. G. KERAITIS**

VYRŲ IR MOTERŲ RŪBŲ
Siuvėjas
A. BERESNEVIČIUS
Didelis pasirinkimas importuotų medžiagų moterų ir vyrų kostiumams ir paltams. Užsakymus atlieku žemiausiomis kainomis.
1004 DUNDAS ST. W. TORONTO
Tel. LL. 3222.

DAŽAI IR SIENOMS POPIERIS!
Vaškas, šepečiai, terpentinas
Sky's Paint & Wallpaper
891 DUNDAS ST. W.
Toronto, Ont.
Tel. EM. 4-2715

DĖMESIO! DĖMESIO!

VALGYKLOJE "BALTIC"

870 DUNDAS STREET WEST. TORONTO, ONT.

Valgiai gaminami pagal lietuvių skonį iš šviežių produktų.

Gamna prityrusių virėjos. - - **Sav. V. ir J. Ivanauskas.**

$10 nuolaidos, kas atsineš šį skelbimą ir pirks nemažiau kaip už $50

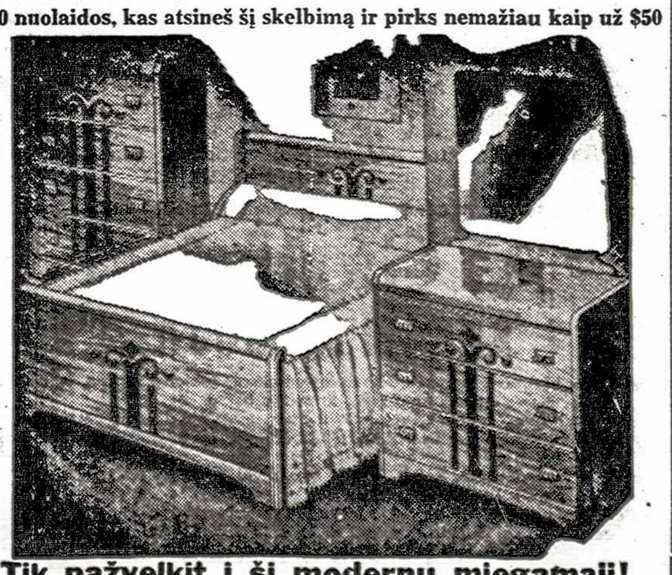

Tik pažvelkit į šį modernų miegamąjį!

12 gabalų moderniško stiliaus miegamasis, į kurio komplektą įeina: lova, komoda su talpiais stalčiais, spinta, spyruoklinis matracas, 2 pūk. pagalvės, 2 kamb lempos su gaubtuvais ir Chenille lovos užtiesalas, Speciali žema kaina $125. Taip pat turime įvairių komplektų miegamųjų sofų, gazo ir elektr. krosnių, skalbimo mašinų, matracų, kilimų, spintų ir visa, kas reikalinga namų apstatymui. Duodamos lengvos išsimokėjimo sąlygos. Pristatymas ir perlaikymas prekių veltui. Atidaryta nuo 9 val. ryto iki 9 val. vak.

COLLIS FURNITURE COMPANY
439 QUEEN ST. W. (prie Spadina). Tel. EM. 6-8094

.. ŠYPSENOS ..

Pasiaukojimas

— Joneli, jau nesikelsiu iš tos ligos. Padaryk man paskutinę malonę. Per 30 metų tu pioveisi su mano motina. Vieno tavęs teprašau, kai aš mirsiu, kad tu su mano motina, greta sėdėdami automobily, palydėtumėt mane į kapines.

— O, tai jau perdau. Su ja neįmanoma nė minutės pabūti kartu, — spyrėsi vyras.

— Pasiaukok, dėl manęs...

— Eh, prižadu. Bet atsimink, kad mano gera nuotaika tada liks visai dienai sugadinta.

Sutapimas

— Mama, kada aš gimiau

— Gegužės 20-tą.

— O kada mano gimtadienis?

— Tai klausimas? — Aišku, gegužės 20-tą.

— Taip tu man pasitaikyk, gimti gimtadienį.

Staigmena

Prie kino artisto Bogart prisiartino vyras ir pradėjo:

— Ne tiek sau, kiek žmonai, rytoj jos gimtadienis. Ar negalėtum parašyti autografą?

Artistas pasirašė ir pridėjo:

— Iškirsi savo žmonai staigmeną.

— Taigi, ji įsitikinusi, kad parnešiu naują paltą, — prisipažino vyras.

Vaiko gerumas

Neturtingam krašte motina su mažu vaikučiu elgetauja gatvėje. Šalta, abu dreba. Motina ramina:

— Neverk, vaikuti. Pasitikėk žmonių gerumu.

Vaikutis nurimsta ir pradeda raminti dabar jau jis motiną:

— Mama, tu vargsti dėl manęs, bet užaugsiu, būsiu turtingas ir tau mažiau tereiks tik dėl savęs vienos vargti ir elgetauti.

Be poilsio

— Ar ponas namie?

— Ne, kelionėj.

— Poilsio kelionė, turistinė?

— Ne, išvyko su ponia.

Priešingai

— Brangusis, aš vis dar prisimenu, kaip pasakiškai puikiai pernai praleidome medaus mėnesį pajūry ant smėlio. Kažin kaip praleisime metines?...

— Ant uolos, mano brangioji...

Motina, duktė ir... pasaulis

— Mamyt, aš vistiek negaliu be jo gyventi. Jis man reiškia visą pasaulį. Ką gi aš galiu padaryti?

— Dar kiek palaukti ir geriau pažinti pasaulį.

Dulka

Tarnaitė išsinešusi laukan dulkina kilimą plakdama su specialiu įrankiu.

— Maryte, tu galėtum ir smarkiau suduoti — pastebi šeimininkė.

— Negalima, ponia.

— Kodėl?

— Tada labai dulka...

1613 BLOOR ST. WEST
Tel. LO. 6480
VYRŲ, MOTERŲ ir VAIKŲ RŪBAI
Lietuviams nuolaida.
Sav. P. BAIKAUSKIENĖ

NUOMOK PILNĄ VESTUVINĮ RŪBŲ KOMPLEKTĄ VYRAMS IR MOTERIMS.

Freeman

WEDDING CLOTHES RENTALS
256 COLLEGE at Spadina
556 YONGE at Wellesley

VIENYBĖJE GALYBĖ

Taupyk Lietuviškame Kredito Kooperatyve "PARAMA".

Indėliai apdrausti. Augštos palūkanos. Būstinė Lietuvių Namuose, 235 Ossington Ave., Toronto. Tel. KE. 3027. Darbo valandos penktadieniais 7-9 val. vak.
Šeštadieniais nuo 11 iki 1 val p.p.

Dažytojas - dekoratorius
K. ABROMAITIS
sąžiningai atlieka visus darbus
Tel. JU. 7044. Toronto

Edmontoniečiai duosniai aukoja

KLB Šalpos Fondas dar neperilgą vagą teišvarė, vienok nuoširdžių aukotojų dėka, jau nemaža pasiekta.

Kadangi 1953 m. gautų ir pasiųstų į Vokietiją aukų daviniai jau buvo spaudoje minėti, tad šiuo kartu norima pasidalinti su visuomene tik iš Edmontono apylinkės prisiųstų aukotojų sąrašu, kurs iki šiol spaudoje dar nebuvo tilpęs.

Pinigais aukojo **$10** — J. Barkauskas; **po $5** — kun. B. Jurkšas, A. Kantautas, A. Mažonis, P. Šiugždinis, K. Vaitkūnas; **po $2** — A. Bajoras, V. Dovydaitis, J. Kynas, A. Smitas; **po $1** — B. Andrulevičiūtė, M. Andrulevičienė, J. Balsys, O. Gustaitienė, E. Gedgaudas, V. Juodelis, J. Kairys, B. Kareiva, E. Merikauskas, J. Nastajus, J. Pašukonis, J. Petruškevičius, V. Taraškevičius, J. Vareika. **Viso — $57.00.**

Rūbais ir avaline aukojo: R. Armonienė, D. Armonienė, J. Augis, Bajorai, Gustainiai, kun. B. Jurkšas, Kantautai, Karosai, Kardeliai, Kirdeikiai, J. Kynas, J. Nastajus, Petruškevičiai, Rinkūnai, Pašukoniai, Sabsrin, Šiugždiniai, Venskūnai, Venslovaite, E. Venslova, Vidugiriai, Zalickiai ir Žalinkevičiai. Viso 335 sv.

Pridėjus šias aukas prie bendrų gautų iš kitų apylinkių ir pasiuntus jas į Vokietiją, vis dažniau ateina padėkos laiškų, kupinų nuoširdaus dėkingumo ir džiaugsmo, kad našesniu gyvenimu besinaudoją broliai ir sesės nepamiršta ir sunkiais tremties keliais tebekeliaujančių.

Taipgi, primenama, kad šiomis dienomis gauta iš darbščiųjų ir pavyzdingųjų Hamiltono apyl. lietuvių auka $100. Aukotojams pageidaujant, jau pasiųsta Vargo mokykloms.

Čia paminėtoms apylinkėms, kaip ir visoms kitoms, širdingai dirbančioms labdaros darbą, Š. Fondas reiškia nuoširdų ačiū ir linki sekmės ateities darbuose.

KLB ŠF Centro K-tas.

IEŠKAU GYVENIMO DRAUGĖS

merginos arba našlės be vaikų apsivedimo tikslu. Amžius ir grožis nesvarbu, bet moka šeimininkauti ir gero būdo. Turiu automobilį ir pinigų. Amžius 30 metų. Paslaptį išlaikysiu ir laiškus gražinsiu. Rašyti šiuo adresu: J. K., Corinth, Ont. c/o P. Gudelitis.

Truputį daugiau

— Ar galiu Jus vadinti vardu, panele?

— O taip. Dar geriau savo pavarde.

Niekas nesutaupo tiek laiko, kaip meilė iš pirmo žvilgsnio.

F. N. PREBBLE

REALTOR

DIDŽIAUSIAS **NAMŲ** PASIRINKIMAS

JEIGU NORITE PIRKTI ARBA PARDUOTI NEKILNOJAMĄ NUOSAVYBĘ, MES PRAŠOME PASKAMBINTI MUMS

OL. 5176 - OL. 1793
1061 BLOOR ST. W.

J. RUKŠA ir P. DAMBRAUSKAS

PERKANT: Be jokio įsipareigojimo iš jūsų pusės, mes jums parodysime namus jūsų pageidaujamame rajone.

PARUDODANT: Patarimai, nuosavybių įkainavimas, paskolų (morgičių) sudarymas. Taip pat suteikiame paskolas, jūsų įmokėjimui padidinti.

Būkite taupūs ir 1954 metais!

METROPOLITAN KITCHEN FURNITURE COMPANY

113 OSSINGTON AVE. - TEL. LL. 6458

Atidaro savo gaminių tiesioginį pardavimą vartotojams. Lietuviams siūlome urmo kaina visų rūšių moderniškiausius virtuvės baldus. Sumokėję tik $45 jau galite įsigyti 1954 metų modelio naują 5-kių gabalų virtuvės komplektą.

METROPOLITAN KITCHEN FURNITURE CO. yra lietuvių įmonė ir parduoda PIGIAU NEGU KITUR.

Už gaminių kokybę garautuojame.
Pirkėjui pageidaujant keičiame.

Užsakymai priimami iš visos Ontario provincijos.

113 OSSINGTON AVENUE, TORONTO

ŠVARA – GYVENIMO PAGRINDAS!!!

Valymas rūbų naujausiais metodais išsaugo jūsų rūbus.

City DYE WORKS Limited

Garantuotas saugojimas. Mokama atsiimant. Garantuojama.

Pasiimame ir pristatome.

Atsiminkite, kad vasariniai rūbai netinkamai laikomi sugenda. Mūsų sandėliuose jūsų vasariniai rūbai bus rūpestingai saugomi. Kai darysite rudeninį apsitvarkymą, valyti viską duokite žinomai firmai:

Specialybė: Cheminis valymas įvairių rūšių užuolaidų.

138-46 CLAREMONT STR. — TELEF. EM. 8-4557
30 metų valymo patyrimas

A. STANČIKAS
Baigęs National Radio Institute Radio ir televizijos skyrių.
TAISAU RADIO APARATUS
Prašau skambinti ME. 1602, kasdien nuo 6 val. iki 9 val. vakaro ir šeštadieniais nuo 9 val. iki 12 val. ryto.

Laikrodininkas

Taisau visų rūšių laikrodžius sąžiningai ir vertingai JOHANN SERVO. Baigęs Glashuette laikrodininkų mokyklą. 334 QUEEN ST. W. TORONTO Galima siųsti iš provincijos reg. laišku.

DĖMESIO!
Lietuvio IGNO ASTRAUSKO
batų krautuvė
Parduodu įvairios rūšies vaikų, moterų ir vyrų batus — normalaus ir platous EE—EEE dydžio.
1414 Dundas St. West. Toronto
Tel. KE. 3881

Dėmesio!

Statau naujas alyvines ir kitokias krosnis, taip pat remontuoju senas.

Pravedu gazo linijas, prijungiu plytas, statau radiatorius, vandens apšildymo krosneles ir atlieku kitokius panašius darbus

Pranešu klijentams savo naują adresą:

7 Havelock, Toronto. Telef. OL. 6123
ANT. JUOZAPAITIS

Dr. M. Arštikaitytė
AKIŲ LIGŲ SPECIALISTĖ
Pritaiko akinius
167 College (kampas McCaul)
Kabineto Nr. 9
Toronto
Priima tik susitarus.
Skambinti vakarais telefonu LA. 1168.

Dr. Aleksas Valadka
1081 BLOOR ST. W.
(prie Dufferin)

priima ligonius ir gimdyves nuo 2-4 ir nuo 6.30-8 val. vak. Ketvirtadieniais ir šeštadieniais nuo 2-5 val.
Rentgenas pagal susitarimą.

Telefonas ME. 2933.

Dr. A. Pacevičius
Gydytojas ir Chirurgas
YARMEY CLINIC
314 BATHURST ST.
Toronto
Telef. kabinetas EM. 6-2696
Namų OL. 4778
RENTGENAS, PHYSIOTERAPIJA, LABORATORINIAI TYRIMAI
Priima ligonius ir gimdyves: kasdien 11-12 val., 2-4 val. ir 7-9 v. šeštadieniais nuo 11-3 val.

Dr. Jonas Yčas
Gydytojas ir chirurgas
1390 DUNDAS ST. W.
(tarp Gladstone ir Rusholme Rd.)

Priima ligonius ir gimdyves šiokiadieniais nuo 2 iki 4 val. p.p. ir nuo 6.30 iki 8 val. vak., šeštadieniais nuo 2 iki 4 val. p.p. arba pagal susitarimą.
Telefonas LO. 1794
Toronto

Dr. S. V. FEINMAN
GYDYTOJAS ir CHIRURGAS
Vidaus ir moterų ligos
251 CRAWFORD STREET, TORONTO
Telefonas LE. 5739
Darbo val.: 1-30-3 ir 6-8 val. p.p.
Kalba vokiečių ir rusų kalbomis

Dr. J. J. VINGILIS
VIDAUS LIGOS
Priima tik susitarus telefonu
WA. 1-0219
249 HOWLAND AVE., TORONTO
(prie Dupont ir Bathurst)

Dr. N. Novošickis
DANTŲ GYDYTOJAS
Baigęs universitetą Vokietijoje ir Kanadoje
345 BLOOR ST. WEST
(kampas Bloor ir Huron gatvių)
TORONTO
WA. 3-2003
Priėmimo valandos: nuo 9-12 ir nuo 2-9 val. vak. (pagal susitarimą).

Raštinė: OLiver 4451
Dr. P. MORKIS
DANTŲ GYDYTOJAS
Vakarais ir šeštadieniais pagal susitarimą
1082 BLOOR W., TORONTO 4.
(į rytus nuo Dufferin St.)

Dr. Alexander SZATMARI
NERVŲ LIGŲ GYDYTOJAS
260 St. Clair Ave. W.
Darbo val. 2-7 val. pp. ir pagal susitarimą.
Telef. įstaigos WA. 1-0556
namų LL. 5228.

DANIEL D. STOKAL
B.A.
TEISININKAS, ADVOKATAS, NOTARAS
Kalbu slavų kalbomis
Room 204, 221 Victoria St.
Office EM. 6-1681. Res. LY. 5797

Bernhard & Scott
Advokatai, Notarai
Bendroje įstaigoje dirba
Ant. Liudžius
buv. advokatas Vilniuje, Tremtinių Reikalams Teisių patarėjas.
73 Adelaide St. W., Toronto
Suite 436
Lietuviškai kalbančius prašoma kreiptis: pirm. ir treč. 6-8 v.v.; antr., ketv. ir šeštad. 10-1 va. p.p.
Office EM. 6-5561. Res. ME. 0636.

Dr. Sylvia UZANS
Vaikų ir odos ligos
Darbo valandos: 5-7 pp., šeštadieniais 12-1 pp.
52 Linsmore Crs., Toronto
(netoli Danforth Ave.)
Tel. GL. 2892.

Dr. A. Ratinow
L.M.C.C.
Dirbęs Europos ir Kanados ligoninėse.
Vidaus ligų specialistas: širdies astmos, reumatizmo, skilvio ir kt.
479½ Euclid Ave., Toronto
Tel. WA. 1-6708

Dr. K. Žymantienė
GYDYTOJA ir CHIRURGĖ
KAMPAS BLOOR IR BROCK AVE., TORONTO
(Įėjimas iš 613 Brock Ave.)
Priima ligonius, gimdyves ir moterų ligomis sergančias kasdien nuo 1-4 ir nuo 5-8 val. p.p., šeštadieniais nuo 11-3 val. p.p., kitulaiku pagal susitarimą.
Telefonas OL. 6851

Dr. J. SEGAMOGAS
chirurginė ir bendroji praktika.
4906 WELLINGTON, VERDUN. P.Q.
Val.: 11-12, 2-4, 6-9, šeštadieniais 11-1 ar pagal susitarimą.
Tel. Office: YO. 3611
Namų: PO. 6-9964.

Dr. John REKAI
Chirurgas ir akušeris
Dr. Paul REKAI
Vidaus ligų specialistas, X RAY (Rentgenas)
219 St. Clair Ave. W., Toronto
Susitarti telefonu WA. 3-2395

Dr. MICHAEL BALKANY
MOTERŲ LIGŲ GYDYTOJAS
Gimdymo pagalba
202 St. Clair Ave., Toronto
(prie Avenue Rd.)
Priėmimai pagal telefoninį susitarimą
WA. 1-9632 ir HU. 8-7841

Dr. F. Tickett
Gydytojas ir chirurgas
Priėmimo valandos 2-3 ir 7-9 po pietų
11 Gore Vale Ave. Toronto
Telef. EM. 8-3754

Dr. Chas. OKUN
DANTISTAS
838 Dundas St. W. Toronto
kampas Euclid Ave.
Priima vakarais pagal susitarimą.
Telef. EM. 8-9822

Akių specialistas
M. STEFANUK
(optometrist)

Patikrina akis ir pritaiko akinius, jei reikalinga
BATHURST MEDICAL BUILDING
312 Bathurst St. Telef. EM. 3-6373
(at Dundas)

DANTISTAS
Dr. ELIAS WACHNA
Priėmimo val. 10-12, 2-6. Pirmadieniais, ketvirtadieniais priima tarp 7-9.
386 Bathurst St. Toronto
Tel. EM. 4-6515

AKIŲ SPECIALISTAS
L. LUNSKY. R.O.

Pritaiko akinius visiems akių defektams. Ištiria akių nervus, kurie dažnai sukelia galvos skaudėjimą ir nervingumą. Kalba slavų kalbomis.
470 College St. W. Toronto
Telef. WA. 1-3924

Dr. WILLIAM J. ZINCHESIN
B.A., M.D., L.M.C.C.
GYDYTOJAS ir CHIRURGAS
Priėmimo val.: 2-4.30 ir 7-9 val. pp.
386 Bathurst St. Toronto
Telef. EM. 8-1344

STANLEY SHOE STORE
Augščiausios rūšies moterų, vaikų ir vyrų batai, normalaus dydžio ir platūs EE—EEE
1438 Dundas St. W. Toronto
prie Gladstone

TORONTO, Ont.

Šv. Jono Kr. parapijos žinios

— Šį ketvirtadienį, Šeštinių—Viešpaties dangun žengimo šventėje, rytinės pamaldos įvyks 7.30, 8 ir 8.30 val. Vakare 7.30 val.

— Ateinantį sekmadienį 11 v. pamaldos skiriamos naujojo šventojo popiežiaus Pijaus X garbei. Pamaldų metu rinkliava skiriama bažnyčios remontui.

— Bažnyčios presbiterijoj tautiniais motyvais išklotos grindys, o aplink bažnyčią susodinti medeliai ir išklota velėna.

— Šią savaitę salė užimta: antradienį ir trečiadienį — sportininkų; penktadienų — Toronto choro "Varpas"; šeštadienį—Toronto moterų šalpos grupės "Daina" ir sekmadienio popietį — Tėvų Saleziečių gimnazijai remti būrelio.

— Pakrikštyta Laimutė Teresė Kardokaitė.

Į Torontą atvyksta

lietuvių saleziečių gimnazijos Italijoje direktorius kun. J. Zehauskas, kuris šį sekmadienį, gegužės 30 d., 5 val. pp., šv. Jono Kr. parapijos salėje padarys platų pranešimą apie gimnazijos reikalus ir parodys filmą iš gimnazijos mokinių gyvenimo.

Lietuviškoji visuomenė kviečiama gausiai susirinkti ir susipažinti su šios tąip svarbios ir sparčiai augančios lietuviškos mokslo įstaigos reikalais.

"Caritas" našlaitėlių balius

Toronto šalpos - labdaros komitetas "Caritas" savo posėdyje gegužės 24 d. nutarė pagyvinti savo veiklą. Kad sukelti pinigų paremti keletai varge esančių lietuvių šeimų, penktadienį, birželio 4 d., vakare atnaujintoje Šv. Jono Kr. parapijos salėje rengia našlaitėlių balių.

TL Choras "Varpas"

gegužės 28 d. 7 v.v. ruošia linksmą šokių vakarą - pobūvį šv. Jono Kr. parapijos salėje, 941 Dundas St. W. Programą išpildys "Varpo" vyrų choras. Šokiams gros geras orkestras. Veiks bufetas. Visus Toronto ir apylinkės lietuvius maloniai kviečiame dalyvauti. Kvietimus galima gauti pas choristus ir prie įėjimo.

TL Choras "Varpas".

Prisikėlimo parapijos žinios

Toronto kat. mokyklų vaikų naldos dienos manifestacijoje parapiją atstovavo 20 vaikučių. Atstovės — Violeta Uolekaitė ir Margarita Simonavičiūtė įteikė Nekalčiausiajai Mergelei parapijos vaikučių maldų, apsimarinimų ir gerų darbelių dėžutę.

— Geg. 24 d. College teatro vadovybė parapijos vaikučiams leido nemokamai pasižiūrėti filmo "Quo vadis".

— Ateinantį sekmadienį Popiežius kviečia visus tikinčiuosius melstis į Nekalčiausiąją Mergelę už pašaukimus į vienuolinį gyvenimą ir dvasiškius. Tuo tikslu bus laikomos 11 val. pamaldos.

— Geg. 27 d., ketvirtadienį, yra Kristaus į dangų žengimo — Šeštinių šventė. Visi tikintieji įpareigojami tą dieną išklausyti šv. mišias.

— Geg. 29 d., šeštadienį, 6 val. v. Angelų Karalienės (Our Lady of Angels) italų pranciškonų bažnyčioje, 1481 Dufferin (1 blokas į pietus nuo Davenport) įvyks Marijos Metų pamaldos. Po pamaldų ten pat bus klausoma išpažinčių. Šv. Antano bažnyčioje tą dieną nebus klausoma išpažinčių. Ta progą pasimelsime į naujai tą pačią dieną Romoje paskelbtą šventąjį popiežių Pijų X.

— Gegužinės pamaldos pirmadieniais, trečiadieniais ir ketvirtadieniais 7.45 val. vak. šv. Antano bažnyčioje.

— Vaikučiams pamokos pirmos šv. Komunijos parengimui antradienį (ne pirmadienį) 5.30 - 7.30 ir šeštadienį 11 - 1.30 val.

— Ryšy su kaikuriuos laikraščiuose pasirodžiusiom žiniom norime pranešti, kad pagal arch. dr. St. Kudoko paskutinį pranešimą, statybos planai bus baigti už mėnesio, o statyba, jei nesusidarys kitų nepramatytų kliučių, prasidės už pusantro mėnesio.

— Sol. V. Verikaitis, vadovaująs parapijos chorui, sekmingai išlaikė Toronto konservatorijoje egzaminus. Dar liko vieni metai studijų.

— Pakrikštyta Vilija Marija Jafremovaitė.

Choro narę RAMUTĘ ŽALIAUSKAITĘ

ir ADOMĄ GRIGONĮ,

sukūrusius šeimos židinį, sveikina ir Dievo Globos linki

Prisikėlimo parapijos chorvedis ir choras.

Inžinieriams ir architektams

Birželio 2 d., trečiadienį, 8 val. vak. Toronto Lietuvių Namuose 235 Ossington Ave (įėjimas iš Dundas g.) šaukiamas skyriaus susirinkimas šia dienotvarke:

1. Prezidiumo sudarymas;
2. Valdybos pranešimas ir diskusijos;
3. Valdybos rinkimas;
4. Sumanymai.

Prašomi dalyvauti skyriaus nariai ir tie inžinieriai ar architektai, kurie skyriui dar nebuvo priklausę, ypatingai naujai baigusieji mokslus.

Skyriaus Valdyba.

"Daina" kviečia

šį šeštadienį į šv. Jono Kr. parapijos salę visus, kas tik sveikas, nes "Daina" rengia kartūno balių. Ponios, panelės prašomos vilkėti kartūnines sukneles, nes tas atžymės pavasarį ir vakaro pobūdį. Kam neįmanoma puoštis kartūnu, lauksime vistiek, nes tremtinių prašymai pagalbos, mieli broliai ir sesės, priklauso ne tik nuo dainiečių pastangų, bet ir nuo Jūsų gausaus atsilankymo. Taigi, gegužės 29 d. 8 val. vak., maloniai lauksime!

"Daina".

Šv. Andriaus liuter. bažnyčioj

Carlton ir Jarvis gt. kampe, gegužės 30 d., 9 val. ryto, lietuvių pamaldos.

Šiose pamaldose, po pamokslo, bus viešai patikrinama, kiek konfirmandai žino krikščioniško tikėjimo tiesas. Tačiau pati konfirmacija įvyks šv. Trejybės šventėj, birželio 13 d.

Po gegužės 30 d. pamaldų bažnyčios patalpose įvyks visuotinis parapijiečių susirinkimas, kurio dienotvarkėj numatyta parapijos apyskaita ir sąmata bei parapijos tarybos ir revizijos komisijos narių rinkimas.

Kun. dr. M. Kavolis.

Tautininkų šeimyniškas pobūvis

ruošiamas birželio 5 d. Lietuvių Namuose, II-ro augšto salėje.

Kviečiami nariai ir prijaučiantieji. Kvietimai gaunami Lietuvių Namuose pas p. Budreiką.

Toronto universiteto odontologijos falkultete paruošiamųjų metų klasėje Alfredas Vaičiulis laimėjo vienintelę odontologijos studentams skirtą parlamento premiją. II metus baigė Vl. Sadauskienė ir A. M. Gerulaitienė, pirmuosius metus—E. Zubrienė.

Kino "CENTRE"

772 Dundas St. W. Kasdien nuo 6 val. vak. Reguliuojamas oras

Pirmadienį — trečiadienį, gegužės 24, 25, 26 d.d.

1. STALAG 17 — William Holden, Don Taylor
2. FEARLESS FAGAN — Janet Leigh, Carlton Carpenter

Ketvirtadienį — šeštadienį, gegužės 27, 28, 29 d.d.

1. BY THE LIGHT OF SILVERY MOON—Doris Day, G. McRae
2. SEA DEVILS — Rock Hudson, Yvonne DeCarlo

LINKSMI IR ĮDOMŪS PRIEDAI KIEKVIENOJ PROGRAMOJ

Prie kiekvienos programos rodoma nauja savaitinė apžvalga

PABALTIEČIŲ SPORTO ŠVENTĖ

ĮVYKS GEGUŽĖS 28-29 D. CENTRAL YMCA PATALPOSE, COLLEGE STREET.

PROGRAMA:

Gegužės 28 d. 7 v.v. didžiojoje salėje krepšinis vyrams; mažojoje salėje tinklinis moterims; stalo tenisas — pavieniai ir komandiniai; šachmatai.

Gegužės 29 d., šeštadienį, 11 val. šachmatai; 1 val. stalo tenisas; 1 val. jaunių krepšinis; 2.15 val. paradas; 2.45 val. moterų tinklinio finalas; 3.30 val. vyrų tinklinio finalas; 5.30 val. moterų krepšinio finalas; 6.15 val. vyrų krepšinio finalas.

Po žaidynių 8 v.v. Columbus salėje įvyks ŠOKIAI su bufetu. Šokiams gros LO "Trimitas".

Futbolo rungtynės įvyks atskirai komandoms susitarus.

Pabaltiečių Sporto K-tas.

PIRMOJI GEGUŽINĖ

GEGUŽINIŲ SEZONO ATIDARYMAS

įvyks š.m. gegužės mėn. 30 d. 3 val. po pietų visiems jau gerai žinomame Vyt. Narušio ūkyje — "Lake Medad".

- Pasivaikščiojimas gryname ore.
- Šokiai.
- Pasijodinėjimas arkliais.
- Visiška laisvė sportininkams.

Turtingas bufetas su gerais gėrimais. Loterija.

Rengėjai.

BIRŽELIO 5 DIENĄ 8 VAL. VAK. MASSARYK SALĖJE

212 Cowan Ave. (netoli nuo Queen ir Lansdowne Ave.), įvyks

PARENGIMAS - ŠOKIAI

ĮDOMI PROGRAMA.
ŠOKIAMS GROS TLO "TRIMITAS".

Bufete visų rūšių gėrimai ir užkandžiai.

Šokius paįvairins malonios pavasario staigmenos.

Įėjimas $1.00.

Pelnas skiriamas Prisikėlimo bažnyčios statybai.

Visus kviečia dalyvauti rengėjai: Prisikėlimo parapijos Komitetas ir PBRM Būrelis.

Pavykęs "Trimito" koncertas

Gegužės 1 d. TLO "Trimitas" atšventė savo dvejų metų gimtadienį su specialiu koncertu baliumi.

Diriguojant žymiam muzikui prof. L. Turkewech, buvo išpildyta kelių operų arijos ir Alf. Prialgausko orkestruotas lietuviškas popuri "Dainuok, Lietuvos kary". Koncertui talkininkavo torontiškiams žinomas solistas Bronius Marijošius. Po koncerto vyko jaukūs šokiai, grojant pačiam "Trimitui". T.

Toronto laikraštis

"The Glob and Mail" 1954 m. gegužės 10 d. skilty "Showbusiness", pasibaigus Kanados visų meno šokio baletų festivaliui padarė galutines išvadas, nurodydamas porą geriausiai šokusių baletą ir iš šokusių visuose baletuose šokėjų (vyrų ir moterų) rado tik 12 geriausiai šokančių šokėjų.

Prie geriausių baletų yra priskirta ir "Montreal Modern Dance Co", vadovaujama Jonės Kvietys. Tarp 12 geriausių šokėjų iš viso festivalio yra kaipo geriausios šokėjos išvardintos Jonė Kvietys ir Birutė Nagys.

VISI KVIEČIAMI ATSILANKYTI Į "DAINOS" RUOŠIAMĄ

Kartūno vakarą,

kuris įvyks gegužės 29 d., šeštadienį, Šv. Jono Kr. parapijos salėj.

PREMIJOS UŽ TRIS GRAŽIAUSIUS KARTŪNUS.

Veiks turtingas bufetas su alučiu. - - - Puikus orkestras.

Pelnas skiriamas Vokietijoje vargstantiems. - Pradžia 8 val. v.

Rengėjos.

Iš Toronto meno galerijos gegužės 18 d. vėlų vakarą buvo pavogtas Rubenso paveikslas "Pakėlimas ant kryžiaus", kuris betgi sekančią dieną, 7 val. rytą, rastas prie parlamento rūmų. Tai palyginus nedidelis paveikslas 28 x 52 colių, galerijos nupirktas 1928 m. maždaug už $26.500. Vagis jį buvo išplėšęs iš rėmų. Spėjama, kad vagis buvo pasislėpęs kur galerijoje dienos metu ir ją apleido apie 10.40, kai pasigirdo aliarmas. Kodėl jis paveikslą pametė, tebėra paslaptis.

Aukojo

Vokietijoj likusiems tautiečiams sušelpti Oakvilles apyl. v-ba Rosenheimo lietuvių vargo mokyklai $22. **Toronto Š. K-tas.**

Iš "Dainos" grupės veikimo

Gegužės 21 d. įvyko mėnesinis grupės susirinkimas pas narę J. Rukšienę. Narių atsilankė gausiai. Perskaityta keliolika padėkos laiškų už gautas dovanas ir prašymų pagelbėti ligos prislėgtiems. Be to, iš KLB Šalpos C. Komiteto gautas ilgas sąrašas ligonių, su prašymu pasistengti teikti pagalbą. Dainietės rado, kad visą sąrašą priimti neįmanoma, nes "Daina", pasižadėjusi globoti Vokietijoje likusius senelius, be to, nemažai jau iš seniau globoja skaitlingų šeimų, tad pasirinko 11 asmenų, kuriuos bandys atlankyti kanadiečių dovanėlėmis.

Jaudinantis laiškas iš vienos senelių stovyklos Vokietijoje, kuriame prašoma atsiųsti adresus lietuviškų laikraščių, kad jie galėtų "Dainai" padėką išreikšti viešai. Esą, už "Dainos" labdaringus darbus tik laiku padėkoti neužtenka. Iš to matyti, kad senelių priegauda negauna jokios spaudos iš šio kontinento ir nutarta užprenumeruoti abu Kanados laikraščius.

Plačiai kalbėta ruošiamojo vakaro reikalais ir narės noriai dalinosi pareigomis.

Sekantis susirinkimas įvyks birželio 28 d. 7 v.v. pas narę St. Matulevičienę.

Dėkojame J. Rukšienei už malonų priėmimą.

M. F. Y.

Mieliems prieteliams

ELENAI ir PETRUI VAITKŪNAMS,

skaudžioje Jūsų pergyvenimų liūdesiu valandoje, mirus mylimam sūneliui a.a. JONUKUI, gi Rimantui netekus broliuko, reiškiame gilią užuojautą.

J. Dambrauskas, E. J. Švegždai, Vl. Germanavičius.

IEŠKAU erdvaus kambario be baldų, I ar II augšte, su maistu arba tik virtuve naudotis. Būtinai garažas. Skambinti KE. 3045, 6-7 val. vak.

Išnuomojamas didelis frontinis kambarys su nedidele virtuve. Be baldų. II augštas. Galima gauti garažą nuo gegužės 29 d. High Park rajonas. Tel. LY. 4449.

Išnuomojamas didelsi kambarys vienam arba dviems asmenims. Galima su maistu. Tel. LA. 0650.

Išnuomojamas frontinis kambarys I-me augšte ir virtuvė, galima su ar be baldų. Tel. LL. 4744.

Išnuomojamas kambarys II-me augšte. Be arba su baldais. Tinka vienam arba dviem asmenims. Galima naudotis virtuve. Tel. po 5 val. vak. OL. 1357.

Išnuomojamas didelis kambarys ir virtuvė III augšte. Be baldų. 327 Rusholme Rd. Tel. KE. 4686, po 5 val. vak.

Išnuomojami du kambariai ir virtuvė II augšte. 79 Dovercourt Rd.

Išnuomojamas kambarys vienam asmeniui. Su baldais. Tel. LO. 8041.

Išnuomojamas butas iš 2 kambarių ir virtuvės II-me augšte. Su baldais arba be. Galima užimti nuo birželio 1 d. 85 St. Clarens Ave. Tel. KE. 0196, po 6 v.v.

Išnuomojami 3 kambariai ir virtuvė I-me augšte. 181 Manning Ave.

Skubiai parduodama visiškai nauja, didelė sofa. Sužinoti tel. LO. 0670. Kviesti Alex.

Padėka

Vilniaus krašto lietuvių vardu nuoširdžiai dėkoju kun. P. Ažubaliui už leidimą veltui pasinaudoti šv. Jono Kr. parapijos sale vilniečių susipažinimo arbatėlei ir jos ruošimo šeimininkems: pp. Žvirbliūtei, Saplienei ir Simonaitienei už didelį pasišventimą ir įdėtą triūsą.

Skyriaus v-ba.

PARDUODAMA šveicavimo ir mašinų remonto dirbtuvė. Yra ir kalvės visi įrankiai. Dirbtuvės namas mūrinis, sklypas ¼ akerio ir atskiras gyvenamas namas 4 kambarių. Kaina prieinama ir geros sąlygos išmokėti. Randasi Glencoe, Ont., pačiam miestely, netoli Londono. Aplink geri ūkiai. Darbo yra daug, vieta sena, įdirbta. Aš jau išdirbau 16 metų toj vietoj. Parduodama dėl sveikatos. Kreiptis: Joe Katelo, Glencoe, Ont.

BALTIC CARTAGE & MOVERS

pergabena baldus, specialistas pervežti šaldytuvus. Transportas visų rūšių. Didelis sunkvežimis.

30 DEWSON ST., Toronto, Ont.

Informacijų kreiptis OL. 1403 24 valandų tarnyba.

MONTREAL, Que.

Kun. Jono Bobino 25 m. kunigystės ir klebonavimo sukakties paminėjimą parapijos komitetas suruošė šeštadienį, gegužės 22 d. Kai Montrealio vyskupas Gauthier 1929 m. birželio 9 d. paskyrė kun. Bobiną klebonu pirmutinės Kanados lietuvių parapijos, vietos įtakingas prancūzų dienraštis didele antrašte skelbė: "Jauniausias klebonas Quebeko provincijoje", nes jis tik ką, gegužės 25 d., buvo įšventintas. Daug vandens po visokiais tiltais per 25 metus nubėgo, ir šiandien parapija turi išdė $178.000 naujai bažnyčiai pasistatyti, nes senoji, pastatyta 1914 m., inžinierių jau keleri metai pripažinta nesaugia.

Į minėjimą atėjo apie 600 žmonių. Žodžiu gerbiamą jubiliatą sveikino: prof. tėvas Iasalietis kun. A. Bružas, amerikietis, kuris kitą dieną pasakė bažnyčioje per iškilmingas mišias puikų pamokslą. Po to sveikino gražia ir turininga kalba Aušros Vartų parapijos klebonas kun. J. Kubilius ir įteikė amžinų rožių paveikslą, tapytą p. Žmuidzinienės. Draugijų vardu sveikino: Šv. Onos pirm. Girdauskienė; Šv. Elzbietos pirm. Motūzienė; Nekalto Prasidėjimo d-jos pirmin. Elena Vosyliūtė; Vytauto klubo pirm. J. Gargasas; Kanados Lietuvių Tarybos skyr. pirm. A. Navickas; L. Kat. Moterų drjos Lukošienė; KLB apylinkės J. Lukoševičius; raštu sveikinimą įteikė Šv. Pranciškaus Tretininkių d-ja. Asmeniai žodžiu sveikino: klebono giminių vardu P. Mališauskas; mokytoja Marija Arlauskaitė; pranciškonas tėvas Rafaelis; Kolumbo vyčių atstovas ir keli nariai prancūzų visuomenės. Visų sveikintojų ir dovanas davusių vardai sužymėti puikiame atminčiai albume, kurį padarė menininkas Juozas Akstinas. Klebonas susilaukė daug gražių dovanų pinigais ir daiktais, ypač daug bažnytinių rankų darbo rūbų.

Raštu prisiųsti sveikinimai: Kanados Lietuvių Kunigų Vienybės, KLKat. Kultūros d-jos ir "Tėviškės Žiburių" redakcijos (atspaustas tautiniais motyvais padabintam popieryje), amerikiečių kunigų J. Valantiejaus ir V. Andriuškos, rašytojos Marijos Aukštaitės ir daugelio pavienių asmenų, tiek lietuvių, tiek prancūzų ir anglų.

Vakarą vedė Vyt. Širvydas.

Agnė Stravinskaitė - Paškevičienė ir Dora Poulin gegužės 27 dieną ruošia

VOKALINĮ REČITALĮ

Ritz Carlton viešbutyje.

Ateities namo konkursas

McGill universiteto Montrealy skelbto tarptautinio konkurso Kanados ateities namo projektui pirmoji premija — $5.000 — pripažinta Danų architektui K. P. Harboe.

Už geriausį kanadiečio darbą skirtoji premija — $2.500 — teko G. E. Hacker, 24 metų architektui, kuris gyvena Winnipege, bet yra vos prieš 6 mėn. atvykęs iš Anglijos. Europinė tokio pat didumo premija teko G. Ertman, Edinburge.

Diskusijos naujakanadiečių reikalais

Pereitą vasarą pirmą kartą Ontario švietimo ministerija suorganizavo specialią konferenciją — diskusijas naujųjų kanadiečių įsijungimo į Kanados gyvenimo klausimais. Savaitę trukusiose diskusijose buvo iškelta įdomių minčių bei sugestijų.

Tokia pat diskusijų savaitė ruošiama ir šiemet. Ji vyks liepos 10-18 d., kaip ir pernai, Geneva Park prie Couchiching ežero, YMCA stovykloje. Pagrindinė diskusijų tema "Tarpgrupiniai santykiai", atseit, bus svarstomos problemos įvairių tautinių grupių santykių požiūriu. Kiekvieną dieną vyks diskusijos prieš piet ir po piet po 2 val. atskiromis grupėmis, o vakarais bus po 2 valandas plenumo posėdžių bei pramogos.

Kiekvienas dalyvis pragyvenimo išlaidoms padengti sumoka po $20. Užsiregistruojama ir pinigai sumokami Toronte, Centriniam YMCA biure — 15 Spadina Rd., su diskusijų dalyviais gali vykti ir jų šeimų nariai, už kurių pragyvenimą reikės mokėti pagal YMCA nustatytas vasarotojams kainas.

Socialinė pagalbą imigrantams

Paskutiniu metu Kanadon kas mėnesį įvažiuoja apie 100 imigrantų liuterionių, daugiausia vokiečių. Jiems padėti be tautinio skirtumo tvarkyti, evangelikų liuterionių Bažnyčios socialinių misijų tarnyba, esanti Niujorke, atidarė Liut. imigracinės tarnybos centrus Toronte ir Montrealyje. Toronte jis randasi šv. Andriaus liuterionių bažnyčios patalpose, Carlton ir Jarvis gt. kampe. Jam vadovauja Mrs. Pauley ir sekretoriauja Miss John. Galima kreiptis žodžiu, raštu, telefonu WA. 2-3592. Kalbama angliškai ir vokiškai.

Dvasinė misija imigrantams

Toronte sudaryta dvasinė misija liuterionių imigrantams, neįsijungusiems kurion nors parapijon. Šis dvasinių misijų darbas, atliktinas be tautinio skirtumo, yra pavestas kun. dr. M. Kavoliui.

Dvasinis aptarnavimas ligoninėse

Kiekvienas parapijos kunigas Toronte iki šiol aptarnaudavo savo parapijiečius ligoninėse. Bet šis dvasinis aptarnavimas pasirodė nepakankamas, nes daugelis ligonių paskutiniu sustiprintos imigracijos metu pasirodė nepriklausą jokiai parapijai ir apie parapijai priklausančius ligonis parapijų kunigai nevisada sužinodavo. Todėl Toronte įvesta speciali liuterionių kapeliono tarnyba ligoninėse ir kitose institucijose, kurių čia yra apie 60. Darbas yra pavestas kunigams: Brose, Fisher ir dr. Kavoliui, dirbantiems šalia tiesioginių pareigų jų parapijose. Parapijų kunigų teisė lankyti savo parapijiečius ir juos dvasiniai aptarnauti ligoninėse jų pačių tautinėmis kalbomis, žinoma, tai nepanaikino.

Statybos projektas

Amerikoniška finansinė firma Norman Barnes Co Čikagoje pasiūlė Toronto miesto valdybai dabartinės rotušės vietoje pastatyti 50 augštų namą ir požeminį garažą 2500 automobilių. Firma sutinka šito namo 10 augštų pavesti miestui naudotis nemokamai, o kiti 40 liktų išnuomoti įvairioms firmoms. Per 25 metus iš tų 40 augštų nuomų būtų padengtos statybos bei amortizacijos išlaidos. Tada firma sutiksianti parduoti tą pastatą miestui savikaina.

— **Toronto.** — Sveikatos min. Martin, kuriam priklauso civilių apsaug. reikalai, pastebėjo, kad, jei Torontas per tam tikrą laiką neinstaliuos prisiųstųjų 51 sirenos, jos visos būsią paimtos ir pasiųstos kitiems miestams.

— **Otava.** — Krašto apsaugos ministeris Claxton pareiškė, kad Indokinijos karo paaštrėjimas rodo, jog ir Kanada negali savo išlaidų karo reikalams mažinti.

— **Bonna.** — Čia vykusiose V. Vokietijos ir D. Britanijos ūkinėse derybose vokiečiai sutiko neremti eksporto primokėjimais, kaip to nedaro D. Britanija, nes šiaip vokiečių prekės nukonkuruoja britiškąsias.

Studijavę Innsbrucko universitete lietuviai, Austrijoje, liepos 3-4 d. suvažiuoja Torontan. Kas žada suvažiavime dalyvauti, registruojasi pas J. Budreiką — Great Barrington, Mass., P.O. Box 23.

— **Toronto.** — Ontario kalėjimų reformos naujajame įstatyme numatoma galimybė senesnius kalinius patalpinti šeimose.

— **Torontas.** — Čia nuspręsta 4 miesto dalyse, 9 sklypuose įrengti 1000 automobilių pastatymo vietų.

A. Garbenis

REKOMENDUOJA

Senų baldų krautuvė, viso $10.000 su inventoriumi, nebrangi nuoma, labai pelningas biznis asmeniui mokančiam medžio darbą.

Westminster Ave., 7 kamb., pusiau atskiras namas, garažas, naujo apšildymo sistema, moderni virtuvė. Kaina $13.500, įmokėti $3.500. 1 atviras morgičius balanse.

Rusholme Rd. - College, $15.000, 8 kamb., plytų namas, vieta garažui, oru - alyva šildomas, įmokėti apie $4.000.

Indian Grove - Bloor rajone, $18.500, 9 kamb., atskiras namas, 3 virtuvės, garažas, labai gerame stovyje, įmokėti apie $8.000.

AL GARBENS

REAL ESTATE

1486 DUNDAS STREET WEST (prie Dufferin), TORONTO

Telefonai: LO. 2738, vakarais HU. 7-1543

Naujas mūsų skyrius:

1597 Bloor St. W. Tel. LA. 8772

REIKALINGI NAMAI PARDAVIMUI