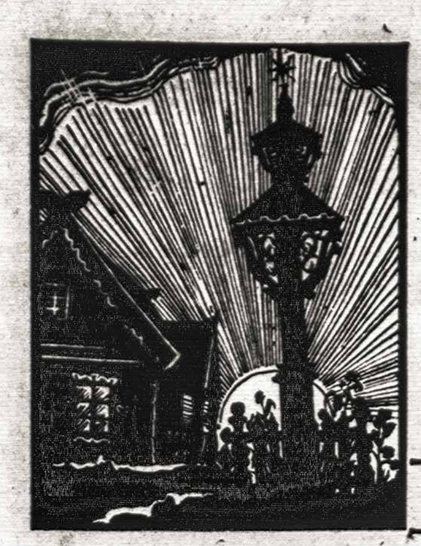

000885

TĖVIŠKĖS ŽIBURIAI

The Lights of Homeland
Lithuanian Weekly
Published by the Lithuanian R.C. Cultural Society of Canada
Authorized as Second Class Mail Post Office Department Ottawa

SAVAITRAŠTIS
Leidžia Kanados Lietuvių Katalikų Kultūros Draugija
941 Dundas St. W., Toronto

Nr. 4 (264) TORONTO, Ontario, 1955 m. sausio (January) mėn. 27 d. Kaina 10¢

Rasti kelią į žmogų

Gal jau tokia žmogaus prigimtis, kad jis vis dejuoti linkęs. Ir kada žmonės nedejavo! Tai moralė visiškai kritusi, tai ūkinės sąlygos pablogėję, tai žmogui pagarbos neberodoma, tai net gamta blūdijanti... Kiek ir dabar mes prisiskundžiame ir pridejuojame, kad viskas nebegerai: visuomenės pareigingumas atbukęs, mažai kas besilankąs į kultūrinius parengimus bei tautinių švenčių iškilmes, duosnumas labai susilpnėjęs ir t.t. ir t.t.

Beabejo, visose tose dejonėse yra tam tikra dalis tiesos. Bet yra ir perdėjimo. Juk dejuoja veik visi, o kas gi tada tie atsilikėliai? Dejuojama daugiausia po tam tikrų nepasisekimų. Žinoma, skaudu kai net didelės pastangos, daug įdėto darbo ir net nemažai išleistų pinigų nueina vėjais. Tačiau ar visada dėl nepasisekimo kalta visuomenė? Gal būt, jai norima pateikti nevisai tai, kas ją patraukia. Skaudu rengėjams bei patiems artistams, dažnai pakviestiems iš už daugelio šimtų mylių, kai koncerto salės kėdžių dauguma lieka tuščios. Bet ar visada galima stebėtis, kad neatsiranda tūkstančio ar nors pusės tiek klausytojų augšto lygio muzikinio koncerto kolonijoje, kurios gausumas mažai teprašoka vidutinio Lietuvos bažnytkaimio gyventojų skaičių. Tiesa, kultūrinis bei intelektualinis tokių kolonijų gyventojų lygis toli prašoka anų bažnytkaimių gyventojų lygį, tačiau ištobulinto skonio ir erudicijos tautiečių skaičius visdėlto nėra taip didelis. O mes juk visdėlto savose kolonijose į įvairių švenčių iškilmes ir į kaikuriuos koncertus matome susirenkant dalyvių dažnai nemažiau negu pav. matydavome laikinojoje sostinėje panašių iškilmių metu. Argi Kaune dažnas koncertas sulaukdavo klausytojų daugiau 500 ar net 1000? O čia juk per 1000 kartais susirenka tokioje Toronto kolonijoje, kurioje vargu ar yra daugiau 6000-7000 lietuvių.

Tai jei kartais kaikuriose srityse susiduriame su nepasisekimais, tai gal nevertėtų visą kaltę mesti visuomenei, bet pasvarstyti ir parengimų pobūdžius ir veikimo metodus. Tokių balsų jau neretai pasigirsta, bet kažkaip nedasikasama iki pabaigos, neprieinama prie išvados bei bandymų. Pereitame "TŽ" numeryje mes spausdinome inž. P. Lelio straipsnį ta linkme svarstantį KLB solidarumo mokesčio išrinkimo klausimą. Mintis, atrodo, visiškai teisinga — reikia rasti tam mokesčiui išrinkti tinkamą būdą, tinkamą kelią prieiti prie lietuvio.

Kad nuo priėjimo labai daug kas priklauso, mes matome ir iš gyvenimiškos praktikos. Visi juk prisimename, kad Kanados visuomeniniame gyvenime labai žymią ir reikšmingą vietą prieš 5-6 mt. buvo užėmusi Val d'Or kolonijėlė. Pastaraisiais metais savo judrumu ir įnašu lietuviškajame gyvenime garsėja Hamiltono kolonija. O kodėl? Beabejo, tik todėl, kad ten atsirado keletas ar keliolika žmonių, kurie visus judina ir sugeba surasti išjudinimo formas. Štai prieš akis guli popiery fiksuotas ryškus pavyzdys. Tai Hamiltono Tautos Fondo skyriaus vykdytų dviejų spaudos platinimo vajų apyskaitos. Šiam TF skyriui vadovauja St. Bakšys, tas pats, kuris anuomet judino Val d'Or koloniją. Skyrius pajėgė surinkti maždaug pusę visų Kanados lietuvių sudedamų pinigų Tautos Fondui. Vykdydamas dar eilę kultūrinių ir karitatyvinių darbų savoje kolonijoje, Hamiltono TF skyrius pereitais metais pravedė ir du knygų platinimo vajus. Rezultatai gavosi stebėtini. Kolonijoje, kurioje surašyta 1220 lietuvių abiejų vajų metu išplatinta 582 knygos už $2.015,31. Vaikščiodami po butus pirmojo vajaus metu — nuo balandžio 1 iki rugpiūčio 1 d. — 7 asmenys pardavė 250 knygų už $808.80 (pats vienas St. Bakšys išplatino už $655.00), o antrojo vajaus metu — 6 asmenys 332 knygas už $1207.51 (vieno St. Bakšio išplatinta už $1009.15). Visa tai TF naudai davė $504.89. O kur dar viso to nauda kolonijos lietuvybės sustiprinimui! Hamiltone normalus knygų platinimas yra sutvarkytas ir kas knygos ieško, jų gali nusipirkti J. Pleinio vedamame spaudos kioske. O visdėlto per 9 mėnesius TF žmonės dar galėjo išplatinti 582 knygas. Ir tai dėl to, kad ėjo prie žmonių, nelaukė, kad jie patys ateitų. Atseit, gal ištikro ne taip jau viskas bloga, tik reikia rasti kelią prie žmogaus.

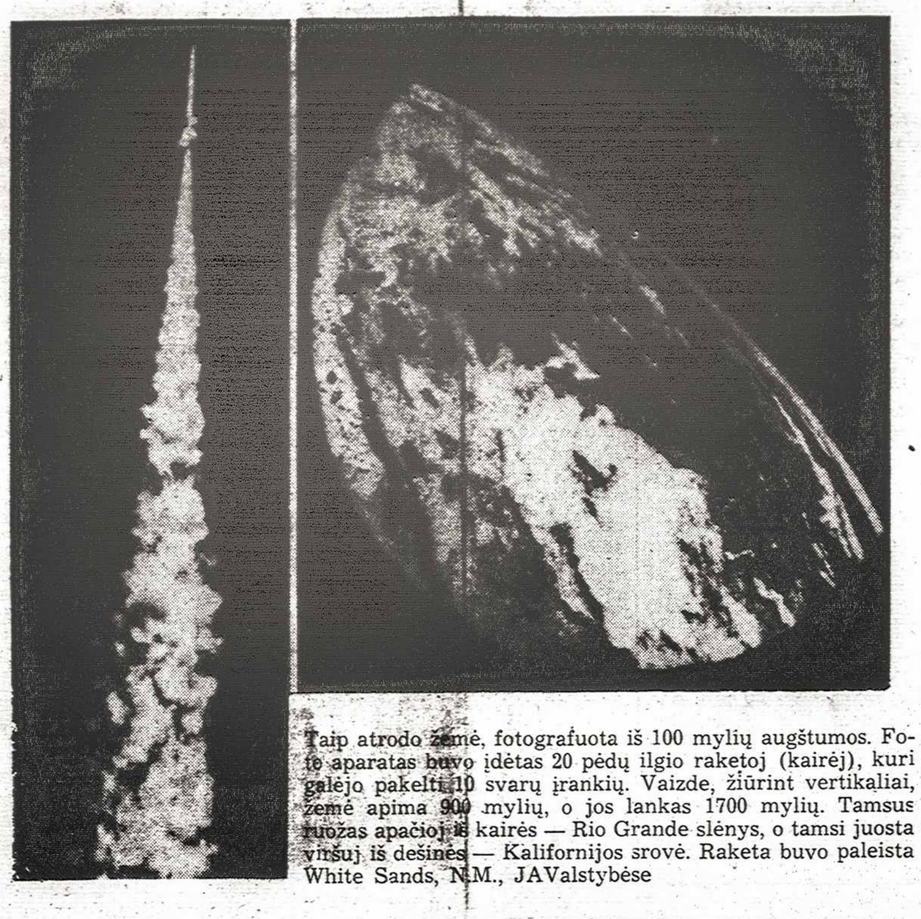

Taip atrodo žemė, fotografuota iš 100 mylių augštumos. Fotoaparatas buvo įdėtas 20 pėdų ilgio raketoj (kairėj), kuri galėjo pakelti 10 svarų įrankių. Vaizde, žiūrint vertikaliai, žemė apima 900 mylių, o jos lankas 1700 mylių. Tamsus ruožas apačioj iš kairės — Rio Grande slėnys, o tamsi juosta viršuj iš dešinės — Kalifornijos srovė. Raketa buvo paleista White Sands, N.M., JAValstybėse

"Jums nereikia laisvės"...

GRĮŽĘ IŠ VORKUTOS AMERIKIEČIAI PASAKOJA APIE LIETUVIUS

Iš Vorkutos priverstinio darbo stovyklų buvo paleisti du amerikiečiai: W. Marchuk iš Norristown Pa. ir J. H. Noble iš Detroito. Pirmasis buvo pakliuvęs į sovietų rankas Berlyne 1949 m., antrasis — Dresdene 1945 m. ir eilę metų išbuvo Vorkutoje.

Kaip žinoma, Vorkuta yra pačioj Rusijos šiaurėj — arktinėj srity apie 1.500 mylių nuo Lietuvos. Kai Nikalojaus I patarėjai siūlė įrengti tenai politinių kalinių stovyklą caras atsakė: "perdaug yra reikalauti iš žmogaus, kad ten gyventų". Sovietai betgi tą pasiūlymą įvykdė 1942 m., kai vokiečių kariuomenės spaudžiami traukėsi į rytus ir į šiaurę. Tada jie sumobilizavo pabėgėlius iš Pabaltijo, Ukrainos ir kt., nutiesė geležinkelį, įrengė anglių kasyklas ir konc. stovyklas.

Dabar tose srityse yra 40 kasyklų su 235.000 žmonių: 12.000 sargybinių, pareigūnų, technikų; 105.000 belaisvių ir 120.000 belasivių, gyvenančių "laisvai" už stovyklos ribų, bet negalinčių iš ten pasitraukti. Stovyklos yra aptvertos augštomis vielomis, stipriai saugojamos. Barakai — apie 30 — pastatyti iš lentų, dažnai be narų — belaisviai turi gulėti ant grindų. Vyrai nešioja mėlynas, moterys — juodas uniformas. Politinių kalinių uniformos yra išrašinėtos skaitlinėmis bei raidėmis, iš kurių pareigūnai mato visą belaisvio istoriją. Jų tarpe yra senų bolševikų, socialistų, apie 30 vokiečių generolų, keli tūkstančiai vokiečių karo belaisvių, SS vyrų, žydų, tūkstančiai lenkų, lietuvių, latvių, estų, armėnų, graikų, prancūzų, kiniečių, japonų, tibetiečių.

Yra speciali vad. tikinčiųjų ("vierujuščije") grupė, kuri esą dėl religinių motyvų nenorėjusi tarnauti valdžiai. Jų tarpe yra "monaški" — savotiškos rusų vienuolės.

Prisimintina, kad dr. J. Scholmer, vokietis, 3,5 metų išbuvęs Vorkutoj, savo atsiminimuose rašo apie lietuvius, kurie meldėsi susirinkę požeminiame kasyklos koridoriuj. Ten esą buvę saugu, nes joks sargybinis nedrįstąs užklysti.

Dienraštis "Pravda" iškabinamas ant sienos. Iš jo belaisviai sužinojo apie Stalino mirtį. Visi manė, kad "dėdė Žorka" — "edrusis dėdė" Malenkovas pakeis jų gyvenimą. Iš tos pačios "P" belaisviai sužinojo ir apie Rytų Vokietijos sukilimą. Jų nuotaikos buvo tokios, kad 1953 m. liepos 22 d. prasidėjo atviras pasipriešinimas — atsisakė eiti į darbą. Atvyko pats Vorkutos komendantas gen. Derevejenko. Kai viename barake sakė kalbą, vienas lietuvis pertraukė jį ir tarė: "Aš nebegaliu. Dirbk ir dirbk iki krisi negyvas kur tunely ar tundroj". Derevijenko atsakė: "Tau juk nereikia laisvės gyventi. Tu gyveni kaip darbininkas, o kaip piiletis — tik popieriuj". Belaisviai iš to padarė šūkį: popierinis pilietis negali dirbti ir kai buvo įsakyta eiti į darbą, 3000 belaisvių juokėsi iš to. Streikas truko 10 dienų. Pagaliau pasklido žinia, kad atskrenda iš Maskvos vidaus reik. viceministeris Maslenikov. Jis pasakė "tėviška" kalbą ir, atsižvelgdamas į įteiktus prašymus, pažadėjo nerakinti barakų, leisti rašyt daugiau laiškų ir keletą rublių algos. Viena stovykla po kitos nuėjo į darbą, išskyrus 20 stovyklą. Jai buvo pateiktas ultimatumas, ir kai šis negelbėjo, sargybiniai atidarė ugnį; žuvo apie 150 belaisvių.

Susirūpino bedarbiais Kanadoje

Paskutiniai gruodžio mėnesio duomenys rodo, kad bedarbių skaičius yra žymiai padidėjęs. Pagal Kanados Darbo Įstaigos gruodžio 9 d. statistiką, buvo užregistruota 362.678 bedarbių, t.y. 24.612 daugiau nei 1953 m. tuo pačiu metu. Pagal statistikos biuro duomenis, gruodžio 11 d. buvo 247.000 bedarbių, t.y. 57.000 daugiau kaip 1953 m. gruodžio mėn.

Skirtumas tarp abiejų įstaigų statistinių duomenų eina iš nevienodo apskaičiavimo būdo. Statistikos biuras savo apskaičiavimą remia darbo nuturinčiomis šeimomis, kurių esą 30.000. Darbo Įstaiga remiasi darbo ieškančių pareiškimais, nors tai nereiškia, kad darbo ieškantieji yra visiški bedarbiai. Žodžiu, ir vienos, ir antros įstaigos duomenys nėra visiškai tikslūs.

Kaip ten bebūtų, yra tikra, kad nedarbas Kanadoje šiuo metu yra padidėjęs. Tai yra konstatavusi vyriausybė ir pateikusi parlamentui įstatymą bedarbiams padėti. Ypač stipriai pabrėžia nedarbo padidėjimą unijų vadai. C. Jodoin, Amatų ir Darbo kongreso pirm., vadovaująs 580.000 narių pareiškė, kad statistikos duomenys rodą bedarbių padidėjimą 30%; Kanada esą negaluojanti dabar ne tik sezoniniu nedarbu bet ir nuolatiniu. Kongresas spaudžia vyriausybę susirūpinti krašto ūkio pagyvinimu.

Kitos unijos — Kanados Darbo Kongreso — iždo sekretorius D. MacDonald pareiškė, kad labai atsargiai vertinant bedarbių skaičių, reikia manyti jis šiuo metu siekia 550.000. Jo manymu, bedarbių skaičius š. m. pašoksiąs iki 600.000, jei vyriausybė nesiims atitinkamų priemonių. Tai būsiąs rekordinis skaičius po karo. Didžiausias bedarbių skaičius ikišiol buvęs 1954 m.: statistikos biuras skelbė 318.000, o darbo įstaiga 570.000.

MacDonald mano, kad parlamento priimtas įstatymas padidinti papildomą nedarbo apdraudą žiemos bedarbiams, esanti nepakankama priemonė.

Vyriausybė savo pranešime apie bedarbių būklę sako, kad bedarbių skaičių padidinęs darbo jėgos prieauglius 107.000; bendras dirbančiųjų skaičius gruodžio 11 d. buvęs 5.414.000. Nedarbas nepalietęs miško pramonės, kasyklų, prekybos. Bedarbių atsiradę sezoniniuose darbuose—žemės ūky, statyboje, transporte ir kaikuriose įmonėse.

SCHMITTLEIN VĖL MINISTERIS

Prancūzas Raiymond Schmittlein, lietuviams gerai žinomas kaip buvęs Kaune VD un-to lektoriu, parašęs veikalų apie Lietuvą ir lietuviams tremtiniams Vokietijoj — prancūzų zonoj — daug padėjęs. Ten jis buvo augštu švietimo pareigūnu okupacinėj prancūzų valdžioj. Pernai vasarą jis buvo tapęs ministeriu, bet tiktai vienai dienai. Dabar jis vėl pakviestas prekybinio laivyno ministeriu naujai pertvarkyton Prancūzijos vyriausybėn. Min. pirm. Mendes-France, jausdamas didėjančią opoziciją, pertvarkė savo min. kabinetą, pakviesdamas naujų jėgų. Jis pats atsisakė užs. r. ministerijos, ją pavesdamas Edgar Faure, radikalsocialistui. Tuo būdu Mendes France galės dabar atsidėti ūkiniam Prancūzijos atkutimui. Be to, naujai pakviesti ministeriai iš parlamento grupių, kurios buvo priešingos V. Vokietijos apginklavimui. Dabar Prancūzijos kabinetą sudaro 37 ministeriai: 13 nepriklausomų konservatorių, 12 radical socialistų, 9 gaulistai ir 3 MRP (katalikų). Pastarieji įėjo be partijos vadovybės sutikimo. Min. pirmininkas, matyt, tikisi, kad šitoks pergrupavimas sudarys jam stipresnę parlamento daugumą, kuri bus reikalinga ūkinėms reformoms pravesti. Pažymėtina, kad kabinete nedalyvauja nė vienas socialistas, nors ikišiol socialistai rėmė M.-France politiką. Bandymai prikalbinti socialistus įeiti vyriausybėn buvo nesėkmingi.

— **Varšuva.** — Lenkijoje tiek priviso vilkų ir jie pasidarė tokie pavojingi, kad už vilko nušovimą paskirta 1000 zl. premija.

MINOS BALTIJOJE

II D. Karo metu vokiečiai ir sąjungininkai primėtė Baltijos jūron ties Danija tūkstančius minų. Danijos laivynas, pradėjęs gaudyti minas tuoj karui pasibaigus, ikišiol rado apie 20 000. Manoma, kad jų yra dar apie 2000, ir Danijos minogaudžiai turės darbo dar 4-5 metams iki Baltijos jūros priėjimas bus nebepavojingas. Minas gaudyti padeda šeši JAV minogaudžiai 350 tonų talpos.

— **Münchenas.** — Viename į Bavariją prisiųstame iš Lenkijos vagone šaldytuve rastas sušalęs vyras. Spėjama, jog jo norėta šaldytuvuose pasiekti laisvus vakarus, bet neišlaikė.

BELGŲ KATALIKAI PROTESTUOJA

Belgijos parlamentas, kurio dauumą sudaro socialistų - liberalų blokas, neseniai nubalsavo 105 balsais prieš 85 sumažinti 20-25% privatinių mokyklų mokytojų algas. Kadangi daugumas priv. mokyklų yra katalikų, kilo didelis nepasitenkinimas vyriausybės politika. Apie 30.000 katalikų mokytojų suorganizavo vienos dienos protesto streiką. Kaikuriose vietovėse įvyko katalikų tėvų protesto susirinkimai. Į kivirčą įsikišo ir katalikų darbininkų unijos — "La Confederatiion des syndicats chrétiems". Jos, turėdamos apie 650.000 narių, pagrasino žygiuosiančios į sostinę Briuselį.

Dabartinės belgų vyriausybės politika katalikų mokyklų atžvilgiu sukėlė didelio susirūpinimo ir Belgų Konge, kur ji pasišovė perimti jau nuo seno misijonierių vedamas mokyklas ir padaryti jas betikybinėmis. Belgų Kongo vyskupai pareiškė kolektyvinį protestą.

Socialinė krikščionių partija, turėjusi daugumą per užpraeitus rinkimus, daro spaudimą į vyriausybę. Po pasimatymo su min. pirm. Achille Van Acker gavo pažadą, kad jis rems social. krikščionių partijos pasiūlymą, reikalaujanti atšaukti privatinių mokyklų mokytojų atlyginimo sumažinimą. Tikybiniu požiūriu Belgijoj daugumas yra katalikai. Kadangi jie moka mokesčius kaip ir visi kiti, ne be pagrindo reikalauja, kad jų mokyklos nebūtų skriaudžiamos.

STRASSER NEGAUNA VIZOS

Nuo pat pradžios gyvena Kanadoj Hitlerio bendradarbis Otto Strasser, Vokietijoj buvęs vad. "juodojo fronto" vadas ir varęs propagandą ypač prieš žydus. Susipykęs su Hitleriu turėjo pasitraukti užsienin. Dabar, kai V. Vokietija apsitvarkė, jis išsikovojo teisę grįžti atgal ir atgauti prarastą pilietybę. Jau du mėnesiai kaip gen. V. Vokietijos konsulas Montrealy neišduoda jam vizos, nes vis dar neturįs leidimo iš Bonnos. Strasseris pareiškė, kad vizai gauti kliudą komunistai, ypač perbėgėlis pas komunistus Otto John, kuris pripasakojo nebūtų dalykų. Komunistai esą įsibrovę net į augščiausias Bonnos vyriausybės vietas bei ministerijas. Jie bijąs vieningos ir nepriklausomos Vokietijos. Strasserio gi politika būsianti išlaisvinti Vokietiją nuo Maskvos ir Londono jungo.

— **Berlynas.** — Vokietijos maršalas Schoerner ir admirolas Voss paleisti iš sovietų nelaisvės ir grįžo Vokietijon.

— **Bonna.** — V. Vokietijos vyriausybė savo atstovu Londone paskyrė H. Herwarth von Bittenfeld, Paryžiuje — baroną Vollrath von Maltzan.

— **Paryžius.** — Apie tūkstantį seserų vienuolių Lenkijos komunistai laiko konc. stovyklose. Praėjusią vasarą jos buvo surankiotos iš Žem. ir Augšt. Silezijos ligoninių ir išvežtos į Poznanės ir Krokuvos sritis. Dabar esą ruošiamas jų viešas teismas Varšuvoj.

Savaitės įvykiai

Kom. Kinija užėmė nacionalistų valdomą salą. Ikišiol grasinusi, Peipingo vyriausybė staiga puolė Yi-Kiang-Shan salą, priklausančią Tachen salyno grupei, ir po trumpų kovų užėmė. Pulti pradėjo aviacija, o paskui išsikėlė sausumos kariuomenės daliniai. Užimtoji sala yra 9,5 kv. mylių su 3000 gyv. Tai bus naujas atramos taškas komunistams pulti kitas Tachen salas ir vis labiau grasinti Formozai, esančiai už 200 mylių.

Nauju Kom. Kinijos puolimu susirūpino JAV. Nors J. F. Dulles pareiškė, kad užimtoji sala neesanti strategiškai svarbi ir neįeinanti į 7-tos laivyno flotilijos dengiamą sritį, tačiau JAV visuomenė, Kongresas ir Parlamentas tai vertina kaip komunistinės grėsmės padidėjimą. Prezid. Eisenhoweris, pasitaręs su savo bendradarbiais ir saugumo taryba, kreipėsi į Kongresą, prašydamas leidimo panaudoti karines JAV pajėgas evakuoti kiniečių nacional. kariuomenės dalinius iš kaikurių salų, jei būtų reikalinga, ir nustatyti gynybos liniją, kurią peržengus komunistams JAV laivynas įsikišti. Pagal Formozos - JAV gynybos sutartį, prezidentas galėtų veikti ir be Kongreso, tačiau jis tai padarė norėdamas parodyti, kad šiame reikale JAV yra vieningos. Manoma, Kongresas prezidento prašymą priims.

Prasidėjus iš naujo karo veiksmams tarp kiniečių komunistų ir nacionalistų, prez. Eisenhoweris ir Dulles pareiškė, kad į konfliktą turėtų įsikišti JT ir organizuoti paliaubas. Tai būtų galima padaryti, jei kuris JT narys tokį pasiūlymą pateiktų.

Sukilimai Vid. Amerikoj

Gvatemaloj, kur prieš kurį laiką valdžią iš prokomunistinės vyriausybės sukilimu perėmė prez. Castillo Armas, įvyko nedidelio masto sukilimas. Grupė sukilėlių bandė paimti Aurora aerodromą, bet vyriausybės kariniai daliniai juos greitai atmušė. Žuvo 10 asmenų ir nežinomas skaičius buvo sužeista. Vyriausybė paskelbė visame krašte karo stovį. Prez. Armas pareiškimu, sukilimas buvęs organizuotas prokomunistinių grupių.

Costa Ricoj kariniai veiksmai aptilo. Prez. Figueres paskelbė, kad nugalėti sukilėliai bėga atgal į Nicaragvą. Costa Ricoj jų belikę vos apie 150. Nicargvos prez. Samoza tai neigia. Ikišiol padėtis šioj srity nėra paaiškėjusi. Konflikte be Costa Ricos ir Nicaragvos yra minimos Venezuela ir Gvatemala. Tarptautinė Amerikos valstybių komisija daro viską, kad konfliktas neišsiplėstų.

Tikroji konflikto priežastis tebėra neaiški. Iš Costa Rica sostinės San-José Meksikon atvykęs mons. Hidalgo pareiškęs, kad sukilimas esąs vidaus reikalas, nes kostarikiečiai panorę nusikratyti prezid. Figueres jungu. Be to, esą laukiama, kad valdžią perims buvęs prezid. Calderon Guardia. Panašus sukilimas galįs taip pat prasidėti ir Nicaragvoj. Didžiausią reikšmę betgi, matyt, turi blogi abiejų kraštų prezidentų asmeniniai santykiai. Pasinaudodami atsiradusiu krašte nepasitenkinimu, jie siekia vienas kitą nuversti.

Costa Rica yra mažiausia vid. Amerikos valstybė, turinti 23.000 kv. myl. ir 900.000 gyv., o Nicaragva — 57.145 kv. m. ir virš milijono gyventojų.

Arabai šiaušiasi

Turkijos min. pirm. Menderez prikalbinęs Iraką dėtis į bendrą gynybos sąjungą, nuvyko į Libaną, kur, pagal oficialų pranešimą, taip pat laimėjęs palankumo. Prieš šitokius planus betgi užprotestavo kitos arabų valstybės, sakydamos, kad Arabų Lygos nariai negalį priklausyti jokioms kitoms polit. sąjungoms be jos sutikimo. Ypač griežtai pasipriešino Egipto vyriausybė, pareikšdama, kad tai esąs arabų vienybės griovimas. Jordano vyriausybės atstovas pasakė, arabai priešinąsi Irako - Turkijos sąjungai dėl to, kad Turkija esanti Izraelio sąjungininkė. Šio klausimo svarstyti susirinko Kaire Arabų Lygos min. pirmininkai.

Vakariečiai jau seniai siekia sudaryti Vid. Rytuose bendrą frontą prieš sovietų grėsmę, bet vis nesėkmingai. Irako ir kt. arabų valstybių dėjimasis į bendrą gynybos sąjungą būtų pirmas žingsnis į tokio fronto sudarymą. Per Turkiją, kuri yra Š. Atlanto Sąjungos narys, Vid. Rytai būtų susieti su Vakarų gynybos sistema.

Potvyniai ir politika

Praėjusią savaitę Europa buvo nusiaubta audrų bei sniego pūgų. D. Brit. sniegas izoliavo ištisas vietoves; Austrijoj, Vak. Vokietijoj, Prancūzijoj ir Belgijoj ištvino upės dėl liūčių ir Alpių tirpstančio sniego. Paryžiaus centras liko apsemtas. Vanduo įsiveržė į garsiosios Notre Dame katedros rūsį ir priartėjo prie parlamento rūmų. Buvo manyta, kad teks nutraukti parlamento posėdžius. Tūkstančiai gyventojų liko išvyti iš savo namų. Kariuomenė ir policija pašauktos pagalbon.

Maskva betgi rūpinasi "raudonuoju" potvyniu. Ji išsikvietė savo ambasadorius Londone, Paryžiuje, R. Berlyne ir Vašingtone. Be to, ji paskelbė sušauksianti augšč. sovietą posėdžio vasario 3 d. Kadangi jis šaukiamas neįprastu laiku, manoma, kad Maskva planuoja naują bandymą sutrukdyti Paryžiaus sutarčių ratifikavimui. Bonnos parlamentas ratifikavimą atidėjo kovo mėn.

Tėviškės Žiburiai
THE LIGHTS OF HOMELAND
Published by Lithuanian R.C. Cultural Society of Canada
SAVAITRAŠTIS
Redaguoja Dr. A. Šapoka ir Dr. Pr. Gaidamavičius
Leidžia Kanados Lietuvių Katalikų Kultūros Draugija
Prenumerata Kanadoje ir JAV metams $4.00, pusmečiui $2.50
Kitur: metams $4.50, pusmečiui $2.50
Įmokėję nemažiau $10 laikomi garbės prenumeratoriais
Už skelbimų turinį redakcija neatsako.
941 Dundas St. W., Toronto, Ont. Canada Telef.: EM. 3-4265

INDIVIDAS IR NUTAUTĖJIMAS

Teko skaityti "Drauge" Latvijos nepriklausomybės minėjimą Švedijoje, kuriame žymus švedų poetas išsireiškęs, kad žmogaus nutautėjimas yra mažas nuostolis individui, bet didelis tautai. Man atrodo atvirkščiai. Nutautėdamas individas nužudo save, tautai netekimas vieno "molio Motiejaus" nėra didelė žala. Žmogus lengvai prekiaująs savo tautybe nebus didelis ramstis ir naujai valstybei. Menka vertybė, kaip sako Š. Ragana Vincuko lūpomis, už aukso saują ir gardaus valgio šaukšto išsižadėti savo krašto.

Individualybė auga, bręsta aplinkoj. Ją formuoja šeima, mokykla, bažnyčia, tauta ir pati aplinka. Neišauginsi aro vištindėje. Nuvešk lygumų žmogų į kalnus, jis juos sunkiai virškins. Rusų drastiškos priemonės negali klajoklio pažaboti. Jų išmirė ištisos giminės kolchozuose.

Prisimenu prof. Kolupailos žodžius, kada jo paklausė po pranešimo Amerikoje (ją lankant dar prieš karą): "Ar dar kukuoja Lietuvoj gegutė?" Taip. Kiekvienas takelis, kiekvienas mėdis. Net akmuo prie kelio, ar šv. Jonas prie upelio tave seka sapnuose, mintyse. Ir suki svajonių filmą iš prabėgusių dienų. Ten šokta, ten dainuota, o vėl ten verkta, o dar ten... mylėta. Dievaž, neišskaičiuosi prabėgusių dienų verpetų. Ten mūsų palikimas. Ten mūsų lopšys. Kaip Köstlerio Ivanovas sako, kad mes gimėm su virkštele, kuri mus riša su praeitim. Ją yra sunku nukirpti. Geresnis pragyvenimo standartas. Didmiestis. Automobilis. Šaldytuvas. Televizija. Namas. Šilta banko knygelė kišenėj. Et, kas ta Lietuvėlė! Ten uodas nosies neįkišdavo pro mūsų vargus ir dūmus.

Taip. Tiesa. Mes neturėjom didelių fabrikų, kasyklų, aukso. Dažnokai pas mus atsilankydavo ir vargas. Bet mes buvom savo žemėj savi. Nepadarys tavęs amerikonu kaubojiškas švarkas ir skrybėlė. Visada lieki lakštingalų tarpe varna. Per daug greit nori viską suviršinti ir persiimti. Tas kenkia sveikatai. Nenustebk vieną dieną radęs save "komikuose" — "Forineris amerikonėja".

Aš, tai jau sunkiai čia pritapsiu! Bet mano vaikai tai tikrai. Bet ir čia klaida. Jau dabar tave nekartą sūnus ar dukra per savo "bėrdis" išvaro į virtuvę, kad tu nemoki angliškai. Gėda, sako Kudirka, būdavo sveikinti tėvą su sermėga draugų tarpe. Tik gegutė svetimam lizde išperi gegužiukus. Daugiau fenomenų nėra. Taip. Aukok save, šeimą, tėvynę už dolerio mamoną. Greit, oi greit pamiršim stovyklas. Taip norėdavosi iš jų nerti į laukus. Atsikvėpti. Pažvelgti į šiaurę ir atsidūsėjus tarti: "Kada, oi kada grįšiu". Mainos rūbai margo svieto. Dabar per taukinę sunku ir alsuoti, ką čia dūsauti.

Pamiršom vargą Tėvynėje, pamiršom savus Sibire. Šokim ant brolių kapų. Juk vieną kartą tegyvenam. Kam liūdėt. Daugiau optimizmo ir ugnies. Stovykloje — veršiena, o čia biznio kraštas. Čia, brol, dėl silkutės nereikia bėgioti į Hamburgą.

Skaudus kaleidoskopas. Bet nu siminti nereikia. Prasidės išsipagiriojimas. Per daug karštai čiupom čia gyvenimą. Ne saujomis, bet rieškučiomis. Palūžo medeliai. Bet ateis Duonelaičio pavasaris, pažadins saulutė atkopdama ir nudžiuvusią šaką skleisti pumpurus. Nesame tokie dideli ir gausūs, kad galėtume save pardavinėti svetimiesiems. Istorijoj jų nemažai pardavėm. Atminkim, kad Tauta po skaudžių išgyvenimų pareikalaus sulčių. Kraujo. Darbo. Rankų. Mes neliksime tais, kurie bundančiai Tautai pasiųstų dolerį, švarkelį, bet mes save jai sugrąžinsim.

R. Medelis.

Daugiau dėmesio propagandai

Al. GIMANTAS

Visapusiškai peržvelgus mūsų propagandinius - informacinius reikalus ir jų derinimą bei vykdymą, reikėtų pasidžiaugti, kad pereitais metais padaryta graži ir žymi pažanga. Sustiprinta keliomis kalbomis leidžiama informacija, suefektyvintos radijo transliacijos į kraštą, gauta ir naujų programų. Tvarkosi panašiai ir kiti lygiagretūs klausimai ir tai visa daroma, daugiausia, Europoje.

Bet ne visa taip jau sklandžiai klojasi šiam kontinente. Šis autorius, jau kuris laikas daug įvairių pastangų deda, susirašinėja su atitinkamomis įstaigomis, šaukia ir primena spaudoje, kad mums būtina, ir tai skubiai, efektyvi ir pakankama periodinė informacija anglų kalba. Iš visur gaunamas pritarimas, reikalo supratimas, pažadai, bet visa tuo ir lieka, be gražių ir mandagių žodžių, nieko konkretaus. Šiuo, rašantysis pažada, surinkęs visus atsakymus, įstaigų ir asmenų pasisakymus, paskelbti spaudoje, nes giliu įsitikinimu mūsų skaitančioji visuomenė turi būti galimai daugiau ir tiksliau painformuota visais klausimais, kurie tik siejasi su bet kuriomis laisvinimo ar visuomeninės veiklos problemomis.

Gi šiandien, Jūsų bendradarbis, pasitaręs su eile mūsų spaudos bendradarbių ir visuomenės veikėjų, norėtų pasiūlyti vieną kitą mintį, kaip, jo nuomone, galima būtų suaktyvinti visą lietuviškąją reklamą - propagandą ne tik angliškai kalbančiajame pasaulyje, bet ir šiaip ieškant draugų ir natūralių sąjungininkų Lietuvos laisvės byloje.

Pirmiausia, jokiu būdu neatsisakyti, bet **būtinai įgyvendinti savaitinio informacijų biuletenio anglų kalba leidimą.** Jo leidimas dalinai galėtų remtis prenumerata, o kitą dalį turėtų paremti mūsų privatinė iniciatyva ir visuomenės organizacijos. Čia, lengva žurnalistine kalba ir forma turėtų būti pranešami ALT žygiai, LLK ir VLIK pastangos, JAV Kongreso kai kurie darbai, projektai ir sumanymai vidur. ir ryt. Europos laisvinimo klausimais, čia turėtų tilpti savaitinės šio kontinento lietuvių spaudos apžvalgos, svarbesnių vedamųjų ir kitų ryškesnių straipsnių santraukos. Bent iš pradžių, toks biuletenis galėtų būti spausdinamas ir rotatoriumi.

Turėtų būti vėl pradėtas reguliarus "Lithuanian Bulletin" kas mėnesį leidimas. Į jį reikėtų dėti žymesnių amerikiečių ar kanadiečių, mūsų bičiulių rašiniai, mintys, taip pat ir žymesniųjų lietuvių asmenų pasisakymai, straipsniai, iliustracijos, pavergtosios Tėvynės gyvenimo apžvalgos, lygiai ir lietuvių politinio bei kultūrinio gyvenimo santraukos, atsiųstų knygų recenzijos.

Pasinaudojant čia pat turimais talentais ir jėgomis, kuo greičiausiai **paruošti neperilgų filmų apie Lietuvą televizijos ekranui,** gi pramoginiam žiūrėjimui galima būtų susukti pirmos rūšies, taip vadinamus "travelogue" ir pan. Mielai viską finansuotų privatūs kapitalai. Be to, reikėtų bandyti suorganizuoti filmavimo mėgėjus ar ir profesionalus, kurie galėtų nesunkiai visą laiką vesti Amerikos ir Kanados lietuvių gyvenimo kroniką atskirose vietovėse. Tas, aišku, apsimokėtų savaime. Taipogi, atitinkamos mūsų įstaigos turėtų užmegzti glaudžiausius ryšius su savaisiais ir svetimais fotografais, kad tik kuo daugiau lietuviškojo gyvenimo įvairybių nuotraukų pasiektų didžiuosius laikraščius ir žurnalus.

Būtina, kad kuri nors mūsų informacinė institucija **užmegztų** ryšį ir talkininkautų lokalinėms lietuviškosioms radijo valandėlėms, lygia greta turint kontaktą ir su tarptautiniais radijo tinklais, kaip "Am. Balsu", "Free Europe", "Radio Roma", "Radio Vaticano" ar su dabar pradėjusiu veikti Madrido radiofonu. Būtina skatinti tas programas klausyti visus lietuvius gyvenančius atokiausiuose pasaulio kampuose.

Taip pat, kas nors nedelsiant turi **užmegsti ryšius ir su nelietuviškų įstaigų informaciniais tinklais,** kad kuo sėkmingiau galima būtų pasikeisti ne tik informacine medžiaga, bet ir gautu patyrimu, metodais ir galimybėmis. Sustiprintas ryšys su kitų pavergtų tautų centrais, suprantama, paruoštų gerą dirvą ir dar sėkmingesnei ALT ar kitų organizacijų veiklai.

Bendruomenei dar vis sunkiai judant, dėti visas pastangas daugiau iškelti lietuvių ir Lietuvos vardą, remti, skatinti ir ruošti organizuotus lietuviškosios kultūros pasirodymus ar parodymus: meno parodos, muzikų koncertai, tautodailė etc.

Ne tik palaikyti, bet ir intensyviai plėsti ryšius su JAV ir Kanados viešosios opinijos formavimo faktoriais, k.a., spauda, radiju ir televizija. O, svarbiausia, visiems, be išimties, skirti daugiau dėmesio reikalo svarbai ir bent kiek savęs atsižadėti, visais galimais būdais prisidėti prie lietuviškosios propagandos — reklamos — informacijos.

Nebūtinai šie pateikti metmenys turi būti visu šimtu nuošimčiu tikslūs ar teisingi, reikėtų pasvarstyti visas galimybes, ką pakeisti, išmesti ar papildyti, bet tai jau būtų šiokios tokios gairės didelių darbų pradžiai. Priimant dėmesin visą ligšiolinį LAIC atliktą darbą kaipo visiškai teigiamą ir vertingą, atrodo, nemaža dalim minėtų projektinių minčių ir jų įgyvendinimui reikėtų susidomėti kaip tik tam pačiam LAIC-ui, kuris jau daug kam iš svetimųjų yra žinomas ir jo adresu gaunama oi daug įvairių paklausimų ar net ir tiesiogiai prašymai daugiau žinių, daugiau informacijos apie Lietuvą ir lietuvius. Bet tuo atveju, reikia būtinai papildyti visą LAIC sąstatą, nes tai nėra tik vieno žmogaus uždavinys. Darbo kalnai nusitęsia į nesibaigiančias tolumas, pabaigos nematyti, bet juk tas jokiu būdu negali atbaidyti nuoširdžių lietuviškosios veiklos talkininkų. Kuo greičiau pradėsime, tuo greičiau, daugiau ir nuveiksime. Bet ko sulauksime jei ir toliau nepakankamai judėsime priekin? Gi jei tikime į šviesią lietuvių tautos ateitį — privalome ir dirbti. Dirbti taip, kad jokios kliūtys, jokie nesklandumai nebūtų neįveikiami. Nes nėra neįveikiamų kliūčių, nebent tik neveiklūs darbininkai!

LENKŲ PREMJERAS AMERIKOJE

Londono lenkų vyriausybė pasiuntė į šį kontinentą dabartinį savo ministerį pirmininką, lietuviams pažįstamą St. Mackievičių, kuris nesivaržo visą politinę padėtį liesti gana blaiviai ir įspėjančiai. Kalbėdamas Detroite, jis pareiškęs, kad vienintelė reali Lenkijos (ir vidur. bei ryt Europos valstybių) išlaisvinimo viltis tėra tik JAV. Bet ir tai dar ne viskas, nes amerikiečių laikysena ir elgesys gali priklausyti tik nuo to, kaip šio krašto vadovaujantieji sluogsniai pajėgs giliai ir visapusiškai ir suprantamai žvelgti į ateitį.

"Aišku, mes teesame tik mažutė viso laisvojo pasaulio konflikto su komunizmu dalis, bet geriausiai pasitarnautume ir padėtume mūsų viltims išsipildyti, jei visapusiškai remsime JAV politiką", — reiškė savo įsitikinimą lenkas politikas. Pasak jo, "lenkų egzilinė vyriausybė nepriims jokios materialinės paramos iš bet kurios valstybės, nes mes norime būti visiškai nuo nieko nepriklausomi, nepasižadėję".

Tad, kaip lenkai galvoja gauti lėšų savo institucijų išlaikymui? Čia pirmoje eilėje ieitų egzilinės vyriausybės diplomatinių misijų Airijoje, Lebanone, Vatikane, Ispanijoje, Portugalijoje ir kt. kraštuose išlaikymas. Jiems ateina talkon gana stiproka Amerikos lenkų organizacija, jų Kongresas, kuris prašys vietos lenkų kiekvienais metais suaukoti tam reikalui bent $25.000. Iš visa ko sprendžiant, lenkai tokią sumą galės nepersunkiausiai surinkti, nes lenkų kolonijos JAV ir Kanadoje gana gausingos ir, daugumoje, patriotiniai nusiteikusios.

Mat, kaip žinoma, lenkai suskubo dalį istorinių retenybių ir meno vertybių išgabenti užjūrin. Tos, nuo 60 iki 80 mil. dol. vertės brangenybės dabar laikomos Quebec City, Kanadoje. Premjeras ieško Amerikoje vietos kuriame muziejuje, kuris sutiktų priimti šį lenkiškąjį turtą. Tuo reikalu daryta žygių Niujorke, Detroite ir kt. **A-is.**

VIENYBĖJE GALYBĖ
Taupyk Lietuviškame Kredito Kooperatyve "PARAMA".
Indėliai apdrausti. Augštos palūkanos. Būstinė Lietuvių Namuose, 235 Ossington Ave., Toronto. Tel. KE. 3027. Darbo valandos penktadieniais 7-9 val. vak.
Šeštadieniais nuo 1 iki 3 val. p.p.

INTER - CITY Heating Installation
Atlieka visus namų apšildymo, gazo, vandentiekių, drenažo įrengimus bei pataisymus.
67 ESSEX ST.
TEL. OL. 8070.

Šv. Mykolo vardo ligoninėje

Toronto Šv. Mykolo ligoninė, vedama seserų juozapiečių, ruošdamasi dideliam vajui, sukvietė Toronte išeinančių mažumų laikraščių atstovus, kuriuos painformavo apie ligoninės būklę ir aprodė svarbesniuosius skyrius. Prie specialiai paruošto stalo laikraštininkai buvo pavaišinti pietumis — ligonio daviniu. Visi nustebę žiūrėjome į ant stalo padėtą menu su pažymėta kaina — 37¢. Valgis gerai pagamintas, gausus ir skanus. Vargiai ar kas galėtų pagaminti tokius pietus pigiau! Tokia privilegija naudojasi ir ligoninės tarnautojai valgykloje, kur jie gali pasirinkti net trijų rūšių pietus. O tų tarnautojų čia knibždėte knibžda — 1.232. Tuo tarpu ligoninių lovų tėra 934. Tarnautojai visi samdomi, išskyrus vienuoles seseris, kurių tėra 56. Jos čia yra šeimininkės ir ligoninė yra jų nuosavybė. Neteko tiksliai patirti, kiek yra neokanadiečių tarnautojų, nes nėra tokios statistikos, tačiau apytikrėmis patologijos skyr. fotografo Smielowski žiniomis, jų gali būti apie 25%. Jų ypač gausu virtuvėje ir slaugių skyriuose. Lietuvių ten esama bene 9. Tai tikrai Jungtinės Tautos. Pridėjus dar religijų skirtingumą, tas įvairumas dar labiau padidėja. Nors ligoninė yra katalikų, tačiau jie čia visur mažumoj — net pačiose viršūnėse. Pav. Vykd. komitete, kuris rūpinasi medžiaginiais ligoninės reikalais, yra apie 40 asmenų, kurių tik 4 katalikai. Per metus čia pereina apie 175.000 ligonių. Jų 61% pernai buvo protestantai, 29% — katalikai, 10% — izraelitai. Gydytojų personale — 65% protestantų. Juos skiria Toronto un-to med. fakultetas.

Didžiulis ligoninės pastatas kainuoja apie $15.000.000. Pradžia 1892 m. buvo gana kukli — 26 lovos, šeši gydytojai, devynios gail. seserys bei slaugės. Dabar Šv. Mykolo ligoninė yra bene ketvirtoji savo didumu Kanadoje. Ypač išplėstas yra pirmosios pagalbos skyrius, kuris praleidžia 100 ligonių kasdien. Tai daugiausia darbo turįs skyrius visoj Kanadoj.

Nors pastatai atrodo dideli — 9 augštų, tačiau erdvės ligoniams neperdaugiausia: matyt, ligonių kambariai gana kuklūs, gydytojų kabinetai taip pat. Operacinės salės nedidelės. Atrodo, su vieta labai skaitomasi. Dalis patalpų dar neįrengta, nes nėra lėšų. Prieš 20-30 m. padaryti įrengimai yra pasenę ir prašosi pakeičiami modernesniais.

Labai retas atvejis teko matyti fotografiniame patologijos skyriuje: moteris su ragu kaktoje! Ragas didelis, spiralės formos. Vargšė moteris nešiojo jį 25 metus, kol pagaliau operacijos būdu buvo pašalintas. Tai esąs labai retai pasitaikąs nenormalumas ir būsiąs paskelbtas spaudoje. Antras panašus atvejis — vyro ausyje išaugęs ragelis, bet gana nežymus. Jis buvo labai lengvai pašalintas. Ir dar visokiausių nenormalumų šiame skyriuje gali pamatyti.

Perėjus keletą skyrių norėjosi vėl grįžti į normalų gyvenimą, kur, rodos, visi sveiki ir niekas nenori uždarytį ligoninėj. Išleisdamos savo svečius, seserys vienuolės ir vajaus komiteto nariai prašė priminti sveikiesiems, kad neužmirštų ligonių karalystės, kurios išvengti retas kuris įstengia. Ligoninės pagalba būsianti visiems reikalinga. O ligoninei šiuo metu reikia $5.105.000. Vajus prasideda sekmadienį — sausio 30 dieną. Adresas: St. Michael's Hospital Fund 37 Shuter Street Toronto 2, telefonas EM. 6-2975. **G.**

KANADA RŪPINASI jūsų laisve...
Kanadoje šeimos gali prisiminti savo kilmę ir savo kalbą kartu taikingai gyvendamos su įvairių rasių ir religijų kaimynais. Kanada taip pat pasitarnauja Jungtinėms Tautoms ir NATO išlaikyti taiką pasaulyje ir apsaugoti laisvą Kanados gyvenimo būdą — būdą, kurį jūs gyvenate. Kanados tikslas, kad mes visi įsitikume gyvendami ir dirbdami kartu taikoje ir santaikoje.
Kanada rūpinasi savaisiais — stenkis daugiau žinoti apie ją.
MELCHERS SPIRITO VARYKLOS
MELCHERS DISTILLERIES LIMITED

A. MORKIS
REAL ESTATE & BUSINESS BROKER
1077 BLOOR ST. W. TEL. OL. 8450.
Pirmasis ir vienintelis lietuvis Toronte REALTOR, priklausantis Toronto Real Estate Board & National Association of Real Estate Boards.
TODĖL:
1. Didžiausias pasirinkimas namų ir biznių, nes mes gauname iš Real Estate Board'o kooperatyviniai listinguotus viso Toronto namus, biznius, įvairiais įmokėjimais ir įvairiomis kainomis.
2. Geriausios sąlygos paskoloms gauti ir morgičiams užtraukti.
3. ĮSITIKINIMUI, — prieš perkant ar parduodant namą ar biznį, malonėkite paskambinti.

Kviečiame į talką!
"Tėviškės Žiburiai" skelbia platinimo vajų nuo gruodžio 15 d. iki kovo 1 d.
Kreipiamės į mieluosius mūsų skaitytojus, bičiulius ir platintojus, prašydami surasti **BENT PO VIENĄ NAUJĄ SKAITYTOJĄ.**
Spaudos laisvės jubiliejiniais metais tenelieka nei vieno lietuvio be lietuviško laikraščio! "TŽ" leidėjai kiekvienam skaitytojui, suradusiam bent vieną naują prenumeratą, skiria
dovanų po knygą
kurių vertė 2-3 doleriai.
Dovanom skiriamų knygų sąrašą skelbiame žemiau.
Nors leidimo išlaidos jau šiemet pakilo bent 20% ir nors 1955 m. numatoma išleisti daugumą numerių po 10 psl., "TŽ" kaina lieka ta pati: Kanadoje ir JAV metams $4, kitur $4.50, pusmečiui — visur $2.50
Mielieji skaitytojai, nuo jūsų priklausys "Tėviškės Žiburių" turinys ir dydis!
"TŽ" SKAITYTOJAMS IR PLATINTOJAMS, SURADUSIEMS NAUJĄ PRENUMERATĄ, DOVANOJAMŲ KNYGŲ SĄRAŠAS
A. Vilainis **Amžini šešėliai**
A. Rūkas **Bokštai, meilė ir buitis**
V. Banaitis **Liaudies dainos IV sąs.**
P. Kozulis **Dulkės ežere**
A. Puškinas **Dubrovskis**
J. Kėkštas **Diena naktin**
A. Vaičiulaitis **Kur baküžė samanota**
J. Gailius **Kartuvės**
B. Sruoga **Kazimieras Sapiega**
V. Kastytis **Kolektyvinė prausykla**
A. Giedrius **Lekučio atsiminimai**
H. Nagys **Lapkričio naktys**
J. Mantas **Lietuva bolš. okupacijoje**
J. Būčys **Marijos apsireiškimas Liurde**
J. Skvireckas **Naujasis Testamentas**
K. Cirtautas **Portret des Heimatl.**
M. Juras **Pranašystės apie pasaulio p.**
J. Prunskis **Prie vilties kryžiaus**
J. Grušas **Pabučiavimas**
J. Kėkštas **Ramybė man**
B. Rutkūnas **Sparnus man meta p.**
A. Škėma **Šventoji Inga**
B. Voveraitė **Viltrakių vaikai**
Š. Ragana **Sename dvare**
T. Daveau **Šv. Pranciškus Asyžietis**
N. Vian **Šv. Antanas Paduvietis**
M. Juras **Šventųjų gyvenimai**
P. Orinteitė **Šulinys sodyboje**
J. Steinbeck **Tarp pelių ir vyrų**
E. Williams **Medinis arklys**
A. Baronas **Užgesęs sniegas**
J. Neverdauskas **Užrūstinti dievai**
J. Dabrila **Vai lėkite dainos**
S. Būdavas **Varpai skamba**
P. Orintaitė **Viligailė**
Aliūnas **Valerijono lašai**
P. Tarulis **Žirgeliai padebesiais**
V. Jonikas **Trys margi laiškeliai**
B. Rukša **Žemės rankose**
B. Gražulis **Išdavimas**
—— **Lietuvos konstitucija**
V. Tamulaitis **Raguvos malūninkas**
P. Enskaitis **Svajūnas**
L. Dooley **Ar tu klausai Marijos?**
S. Zobarskas **Gandros ir gandrytė**
J. Švaistas **Siela lagamine**
Nuo kiekvienos naujos prenumeratos prašome pasirinkti po vieną knygą, iš paskutinių devynių galima pasirinkti po tris.

Slaptieji Rusų darbai

KARO METU GAUNANT PASKOLĄ AMERIKOJE

Amerikos garsioji parama "Lend and Lease", praeito karo metu suteikta Rusijai, gal būt tuo laiku ir buvo pateisinama. Bet kas vyko po skolos kauke, to niekad jos vadovaujantiems asmenims atleisti negalima. Jie atidavė nevien virš devynių bilijonų vertės įvairaus turto, bet kartu daugybe neapskaičiuojamos vertės paslapčių.

Prieš mane guli knyga "From Major Jordan's Dairies" išleista 1952 m. Toronte. Tai yra dienoraštis buv. Amerikos ryšių karininko prie Rusų paskolos komisijos viršininko pulk. N. Kotikovo. Čia maj. Jordan aprašo savo tarnybos eigą prie tos komisijos. Bandysiu perduoti trumpą santrauką to dienoraščio.

"1942 m. pavasarį paskyrus mane ryšių karininku prie Rusų komisijos, buvau įspėtas, kad tai bus sunki tarnyba, reikalaujanti ypatingo takto ir apdairumo.

Savo asmens gerovei, idant neužmirščiau ką kiekvieną dieną veikiau ir su kuo turėjau reikalų nuo pat pirmos tarnybos dienos pradėjau rašyti smulkų dienoraštį. Taip aš suregistravau kiekvieną man žinomą rusą, jų laipsnius, darbo paskirtį ir bendrai visą savo darbą. Savo sąrašuose pririnkau 418 asmenų, apie kuriuos net FBI nedaug težinojo. Vėlesniais laikais už tai susilaukiau iš saugumo organų padėkos. Nedaugeliui amerikiečių iš viso yra žinomi pilni daviniai tos stambios "paskolos", bet aš savo pareigose privalėjau viską matyti ir žinoti. Mano pareiga buvo patikrinti kiekvieną sąrašą reikmenų atiduodamų Sovietų transportui. Tuo pačiu turėjau teisę sustabdyti kiekvieną man įtartiną siuntą.

Tuo laiku aš nieko nežinojau apie atominius projektus. Nežinojau, kaip ir iš kokių medžiagų atominės bombos buvo ruošiamos gaminti. Ir tik daug vėliau susipratau, kad net 1942 m. įvairios medžiagos, reikalingos atominei bombai gaminti, laisvai vyko į Rusiją.

1943 m. vasario mėn. pulk. Kotikov ir aš buvome paskirti prie Gore aerodromo, Great Falls, Mont., tai buvo pagrindinė oro bazė, iš kurios lėktuvais gabenoreikmenis į Fairbanks, Alaską. Transportaciją vykdė Amerikos lėktuvai, bet Alaskoje juos perimdavo sovietai. Ten jų buvo apie 600 asmenų ir amerikiečiai nebuvo įleidžiami į jų rajoną. Čia trumpai pabuvęs aš pamačiau, kad Sovietų pareigūnų skaičiaus mūsų organai nežinojo ir jie nekontroliuojami atvykdavo. Mačiau juos iššokant su parašiutais, pasigriebiant taksį ir spaudžiant jiems žinomu adresu. Čia jiems buvo geriausia proga su padirbtais dokumentais paleisti šnipų, kiek tik norėjo. Kitas dalykas, patraukęs mano dėmesį, buvo lagaminai. Betikrindamas pakrautus lėktuvus, surasdavau lagaminų daug kartų daugiau, nei normaliai pareigūnai galėtų turėti. Ir tai būdavo geros odos, sandarūs, stiprūs lagaminai, dažniausiai užpliombuoti vašku. Pirmuosius šešis, priklausančius vienam karininkui, praleidau netikrinęs, bet pagaliau jų skaičius pakildavo tarpe 20-30 viename lėktuve. Jų bendras svoris kartais pasiekdavo apie porą tonų, kas jau atsiliepdavo ir į pati lėktuvo pakrovimą. Aš pranešiau apie tai pulk. Kotikovui ir mano nustebimui, jis asmeniškai nubaudė kelis karininkus už perdidelį apsikrovimą "savo asmeniškais daiktais", ir taip neužilgo karininkai - palydovai visai prapuolė, o jų vietoje atsirado kurjeriai. Bet lagaminai vistiek keliavo adresuoti Maskvon iš Vašingtono Sovietų prekybos komisijos.

Vieną pavakarę šalto kovo mėnesio Rusų misijos viršininkas pulk. Kotikov pakvietė mane labai nustebino. Iki to laiko nebuvau girdėjęs, kad rusai pakviestų amerikietį prie stalo, nes kaip visi, taip ir ši misija asmeniškam gyvenime buvo užsidariusi. Pietūs turėjo įvykti septintą valandą vakare viename iš Great Falls restoranų. Man tas pakvietimas buvo įtartinas, ypač, kad vienas iš transporto lėktuvų C47 buvo pilnai pakrautas išskridimui. Kadangi aš turėjau teisę tikrinti kiekvieną transportą ir be mano žinios negalėjo pakilti lėktuvas, o taip pat pakilusį turėjau teisę nutupdyti, tad prieš išvykdamas daviau įsakymą kontroliniam bokštui, kad be mano leidimo nepakiltų lėktuvai į orą. Pietums vos įpusėjus, restorano padavėja perdavė man žinią, jog neatidėliojant susiriščiau su aerodromo kontrole. Telefonu sužinojau, kad atvykę du sovietų kurjeriai reikalauja nedelsiant lėktuvą išleisti.

Prie stalo nesugrįžau, bet greit nuskubėjau į aerodromą. Lėktuvo duryse mane pasitiko augalotas rusas, savo ūgiu užblokuodamas duris. Bet aš pranėręs pro jo rankas atsiradau viduje. Ten buvo ir antras kurjeris. Jie abu buvo ginkluoti pistoletais. Čia man kilo mintis patikrinti tuos "diplomatinius" lagaminus. Nemokėdamas rusų kalbos, ženklais paprašiau, ką noriu daryti. Jie išbalo ir kartodami žodį "diplomatik" bandė mane nustumti toliau nuo lagaminų. Rusai atrodė nervuoti ir viskam pasiruošę. Buvau vienas ir stebėdamas jų veidus nevisiškai jaukiai pasijutau. Pagalvojau, kad jie gali lengvai mane sutvarkyti ir neesant liudininkų suversti kaltę nelaimingam atsitikimui. Įsivaręs sau baimės, skubėjau laukan, bet mano laimei pamačiau rajone patruliuojantį mūsų karėivį. Pasišaukęs pas save pasakiau: "Aš atidarysiu lagaminus, o tu stebėk rusus, jei kuris iš jų bandytų pasikėsinti prieš mane, pasiskubink tą pati jam atlikti anksčiau už jį". Kareivis rimtai užklausė: "Ar tai yra isakymas?" "Taip" — atsakiau. Jis užsitaisė šautuvą. Rusai suprato, kad čia rimtas reikalas ir vienas iš jų iššoko iš lėktuvo.

Vėl parodžiau ženklais likusiam rusui, kad būtų prie manęs, nes atidarinėsiu lagaminus. Šį kartą lagaminai buvo senoki, apdėvėti ir be užraktų. Visi buvo adresuoti Technikos - Ekonomijos Institutui Maskvoje. Adresą užsirašiau savo užrašų knygelėn.

(Bus daugiau)

THE PARISIAN LAUNDRY
Company of Toronto Ltd.
241 Bathurst St. EM. 8-3482
PAIMAME ir PRISTATOME Į NAMUS.

Lietuviški apmąstymai

Atgal į vakarus, bet ar neperanksti?

Jaunųjų žurnalistų kartos Al. Gimantas "Drauge" sielojasi, jog pasaulis visai be reikalo vadinąs mus "Rytų Europiečiais", nes tokiais nesame nei geografiniu, nei savo būdu ar kultūra ir t.t. Ne taip seniai vienas ALT pareigūnų sielojosi, kad visų nesekmių kaltininkai esą tie "rusiškos kultūros dipukai"! Matyt, kaikas įsivaizdina esą tipiški "vakariečių" atstovai. Paklajoję dešimtmetį po Vakarų pasaulį turime visdėlto sutikti, kad politikoje ir tarpusavio bendravime tikrai tebesame Rytų europiečiai. Mūsiškės polit. aferos, partinių laikraščių ir dienraščių lygmuo, publicistika, gązdina ir stumia nuo lietuviškojo gyvenimo mūsų tautos atžalyną - studentiją ir jaunosios kartos inteligentiją. Vienas jų aiškintų mūsų politikoje neišvengiamą politinių fanatikų vadizmą kaip tik šiuo "rusiškumu". Remdamasis mokslo pasaulio autoritetais, Amerikoje baigias mokslus studentas, kaltina senąją Caro Rusijoje mokslus baigusią lietuvių politikų kartą klaidingu demokratijos supratimu. Jiems "demokratija" tėra tada, kada tik jis ar jo partietis valdo. Visi kiti, "liaudies priešai", su kuriais joks susitarimas, ar kompromisas bendro tikslo labui nė nesvarstytinas. "Nė vieno balso liaudies priešams" — pajuokos šūkis, nelaimei tebėra praktikuojamas laisvųjų lietuvių politikoje.

Rusiška pasitarimų technika

Lietuviams politikieriams reik tų atpažinti savuosius pasitarimus Philip Mosely, Columbijos Universiteto Rusų Instituto direktoriaus, išvedžiojimuose: "Rusiško žodyno viena keistenybių yra žodis "kompromisas". Svetimos kilmės, ne pozityvios prasmės žodis. Paprastai "kompromisas" pas juos naudojamas su būdvardžiu "putrid" (supuvimas, korupcija). Kompromisas, kad darbas galėtų būti tęsiamas, yra naturalus dalykas amerikiečiams ir britams. Šis žodis betgi visiškai svetimas partiečiams. Komunistų partija įskiepijo savo nariams visai kitokį "kompromiso" supratimą. Nusileisti kito pasiūlymui ar minčiai, kad ir menkiausiam punkte ar formaliam reikalo apibrėžime bolševikiniam partiečiui reikštų, kad jis praranda reikalo kontrolę ir tuomi pasiduoda svetimai valiai. Dėl kiekvieno apibrėžimo dėlto ryžtingiausiai kovojama nors yra suprantamas ginčo beprasmiškumas". Ar netinka tai VLIKo - Diplomatų ligšioliniam ginčui, ar ALT - LLK - VLIKo bevaisiams pasikalbėjimams lietuviškos informacijos anglų kalba reikalu?

"Rūpinasi reiškiniais"

"NL" bendradarbis hlj, kuriuo esant įtariama kadaise pozityvų lietuvių žurnalistą, sielojasi dėl "liaudies priešų" prisiveisimo VLIKe. Jam, mat, rūpinti "vieninga kova", trokštąs jis "vienybės, sugyvenimo, nešališkumo". Pasak jo, KD "blokas" plečiasi ir tvirtinasi daugiau žiūrėdamas savo srovės interesų, ne bendrųjų tikslų, (kai kiti tik savanoriškai išmiršta ir išblunka). Jam paaiškėjo iš to, kad į Raud. Kryžių suleisti "frontininkai", į gimnaziją — "frontininkai" ir net sekretore pakviesta "frontininkė". Atseit hlj lietuvius tepajėgia vertinti pagal jų įsitikinimus ir norėtų vadizmo. Jis tikriausiai uždraustų gimnazijoje ateitininkus, nes jų globa — tai "neobjektyvu". Objektyvus hlj betgi nemato, kad jų visur atsiranda, kad jie sugeba pravesti pasigėrėtinas studijų dienas ir kongresus, leidžia savo laikraščius, gajūs visais atžvilgiais, kai tuo tarpu hlj globojamas jaunimas pasitenkina iškylomis į jaukias kurortų palėpes, kur dėl visa ko pasiskaito apie meną ir literatūrą. Hlj sakosi pranešąs tai "be pykčio", bet tenoris pusiausvyros. Reikią kad kas nors tuos dalykus moderuotų (Kad taip policija ar kariuomenė, kaip Costa Ricoj ar Gvatemaloj, padėtų moderuoti!) Hlj išmintingai sutinka, kad nieko nebūtų galima turėti prieš atskiras sroves! "Jų visų nagai į save riesti". Hlj tuomi sutiktų, kad šitokioje lietuviškoje politikoje kompromisai nėra įmanomi ar lauktini. Hlj pripažįsta ir vadizmą ir jam — matytusi, kad VLIKo užnugariai (gal geriau "kupranugariai"), rimčiau išsiaiškintų (Gal kaip Nicaraguas prezidento išsaukimas dvikovon Costa Ricos prezidento už apšaukimą melagiu?). "NL" hlj kviečia liberalinio bloko vadus susikalbėti, nesišiausti, nes nuo jų priklausąs VLIKo darbas ir darbingumas". Tad šalin visi "liaudies priešai" — kas ne su mumis, tai prieš mus! Nesvarbu, kad kviečiami žmonės, kurie gali ir tikima, sugebėtų Lietuvai dirbti. Nesvarbu, kad "tūkstantį narių" laisvajame pasaulyje turinčios partijos ir jų vadai nei siunčia savo gabių žmonių VLIKan, nei patys, įsitaisę šiltas vietas pas svetimtaučius, ar smulkaus pobūdžio verslavietes, nenori ir nemano Vokietijon keltis. Juk ar negeriau būtų, kad VLIKas pas juos atvažiuotų ir jie tada galėtų atstovauti savo "partiją" visuose veiksniuose: ALT, LLK. ir VLIKe? Ar tai irgi nėra kitas rusiškumo ir net bolševikinio stiliaus pavyzdys, kur vadai užima vietas visuose veiksniuose?

"Draugas" krypsta iš "linijos"

"TŽ" jau ne pirmi metai sielojasi Amerikos kontinento lietuvių pairusiais politiniais, o ypač informacijos, reikalais. Nors turint ir nedidžiausį skaitytojų būrelį JAV, "TŽ" balsas "eina į dangų". Ne tik "Amerikos Balse", ir kitose valstybinio mąsto informacijos įstaigose vyksta drąsinančios permainos. Šiuo kartu konkurso keliu ieškomi nauji tarnautojai. Sakoma, vien iš tokio Detroito pasisiūlę bene aštuoni su plačia žurnalistine reputacija senais laikais esmenys. Bėda tik, kad žinomiausi dabartinės lietuviškos spaudos bendradarbiai nesisiūlą, argumentuodami, kad esminiai informacijos lygmuo negalėsiąs pakilti, jei vadovybė bus ta pati. Jie argumentuoja nuostabia "AB" pažanga Europoje ar VLIKo radijų programom, kur vadovauja tinkamai atrinkti asmenys. Už vis puikiausia, kad "Draugas", plačiausiai skaitomas laisvųjų lietuvių dienraštis pasaulyje, vis dažniau praleidžia straipsnius dėl lietuviškos informacijos būtinumo. Al. Gimantas, A-is, Vyt. Žvirzdys, o paskutiniu laiku ir Juozas Kaributas iš Los Angeles puikiai argumentuoja reikalą. Tačiau visagalės "Naujienos" tyli. Tyli aišku ir jų padalinys LAIC, tai, nuolankiai sugebąs ALTarybos informaciją perduoti tik ALT sekretoriaus laikraščiui. Kas pasakytų, kodėl gabaus marksisto redaktoriaus dienraštis "N", ypač mėgstąs polemizuoti su "Laisve" ir "Viltim" — yra taip pat nusistatęs prieš lietuviškos informacijos išplėtimą anglų kalba? (al.)

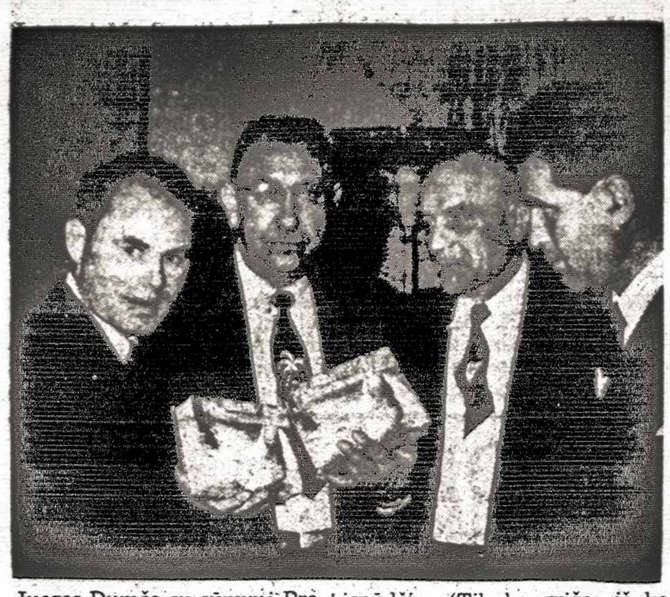

Juozas Dumša su sūnumi Pranu ir dviem draugais — A. Mažeika iš Delhi, ir A. Masiu iš Toronto — pereitų metų gale išvyko su mašina į pietinę Kaliforniją, kur lankė draugus ir pažįstamus bei atostogavo. Pereitą savaitę jie grįžo pilni smagių įspūdžių. (Tik ką grįžęs iš kelionės dar nei namų nepasiekęs, p. Dumša apsilankė TŽ spaudos baliuje. Čia jį matome viduryje su loterijoje laimėtomis saldainių dėžėmis).

Juozas ir Ona Dumšai, Simcoe, Ontario, turi gražiausią viešbutį "Norfolk Hotel". Praeitų metų gale jie nupirko didelį ir vertingą tabako ūkį, kurį atidavė pusininkui. Tabako auginimas jiems yra irgi nesvetimas biznis, nes prieš nuperkant viešbutį daugelį metų turėjo tabako ūkį. P.p. Dumšų sūnus Pranas šiais metais baigia Toronte S. Michels kolegiją. Jis yra didelis ledo sporto mėgėjas. Už gerą mokymąsi ir sportą labai mėgiamas savo mokytojų ir draugų. Bendrai, p.p. Dumšai yra visuomeniški žmonės ir turi visur daug prietelių ir draugų netik lietuvių, bet ir svetimtaučių tarpe. J. M.

TORONTO "DAINA" VEIKIA

Sausio 9 d. įvyko grupės metinis susirinkimas pas narę J. Rukšienę. Kad ir blogas buvo oras, narių susirinko per 20. Skaityta daug padėkos laiškų, jau už kalėdines dovanas ir p. Vyšniauskienės prašymas, kuri yra pusiau nustojusi regėjimo ir turi nepilnametę dukrelę. Ja "Daina" jau kelinti metai remia ir dabar paskyrė $10.

Revizijos komisija — M. Pocienė, L. Novogrodskienė ir V. Jasinevičienė — pranešė sekamą finansinį stovį:

atkelta saldo 1954. I. 1.	$ 282.97
pajamų nuo sausio 1 d. iki gruodžio 31 d. 1954 m.	1004.84
viso	$1287.81
Išlaidų	$1254.56
Saldo 1955 m. sausio 1 d.	$33.25
Pinigais pasiųsta Vokietijon	$1064.56
Siuntiniais, 4 maisto ir 16 rūbų	69.28
Tėvų Saleziečių gimnazijai ($30 iš kasos ir $23.25 aukota narių)	53.25

Tai yra svarbesnės ištraukos iš Revizijos komisijos akto.

Aukomis Kalėdų dovanoms gauta:	
Svetainėje "Tulpė" gruodžio 5 d. per B. Žiobienę	$41.00
per narę St. Mašalaitę	35.31
Šv. Jono Kr. bažnyčioje gruodžio 12 d. surinkta	48.65
Viso	$124.96

P.p, Basalykams už leidimą "Tulpėje" aukas parinkti ir kun. kleb. P. Ažubaliui bei visiems aukavusiems reiškiame širdingą padėką. Per narę N. Kaveckienę gauta p.p. L. ir L. Karbūnų $10 auka; širdingai ačiū!

Kalėdinės dovanos išsiųstos senelių prieglaudoms:

Berchtesgaden — 14 sen.	$ 34.15
Dornstadt — 10 sen.	25.00
Muenchen — 28 sen.	68.15
Varel — 66 sen.	165.72
Viso	$293.02
Pavieniams ligonims ir šeimoms pasiųsta	$202.22

"Dainos" Valdyba 1955 m.: pirm. Br. Žiobienė, vicepirm. W. Kundrotienė ir N. Kaveckienė, sekr. J. Rukšienė, ižd. St. Mašalaitė. Parengimų kom.: L. Ališauskienė, E. Astrovienė, B. Čeponkienė ir Br. Dambrauskienė; Korespondentės: E. Liaudinskienė ir M. F. Yokubynienė. Rev. komisija: V. Jasinevičienė, Al. Rusinienė ir L. Novogrodskienė.

Kadangi "Dainos" iždas veik išsisėmė, tai nutarta imtis žygių kaip galima greičiau ruoštis vakarui ir štai jau dabar, kviečiame mūsų senuosius geruosius rėmėjus ir naujų geradarių ieškome į "Dainos" Užgavėnių Blynų balių, vasario 19 d. Lietuvių Namų antrajam augšte ir priestate. Dainietės kaip visuomet, pasiruoš svetelius gražiai priimti. M. F. Y-nė.

DĖKOJA UŽ KALĖDINĘ DOVANĄ

Mielai "Dainai",

Štai ir vėl netikėtai atskrido. Jūsų paaukotas dešimties dolerių čekis. O kad taip nelauktai ši didelė dovana — tai mano džiaugsmas dar didesnis. Dėkoju aš Jums visiems širdingai, kad padėjote ir padedate mano bėdoje. Kartu džiaugiuosi, galėdamas Jums parašyti, jog mano sveikata po truputį taisosi ir dabar aš jau turiu vilties sulaukti dienos, kuomet vėl pats savimi rūpintis galėsiu. Tačiau kada tas laikas ateis dar neaišku, bet jau vien viltis yra nemažas laimėjimas. O už tai esu aš Jums dėkingas. Ir dėkingas ne vien už tai, jog mane sušelpėt, bet ir už tai, kad Jūs iš viso tą kilnų šalpos darbą dirbate. Savo laiką aukojate ir kitas pastangas dedate. Jūsų tas darbas ir aukos sveriu ne vien materialiai, bet kartu padedo visiems mums kovoti su ilgesiu. Tą tėvynės ilgesį, ilgesį praeitų dienų, ilgesį artimųjų, draugų, pažįstamų, mes, čia Vokietijoje, daugiau ir sunkiau jaučiame nei tautiečiai kituose kraštuose, kur jie sveiki, darbingi, turi savo kasdieninių rūpesčių, kur jie lengviau gali surasti lietuvių būrelį, kur dažnai būna lietuviški parengimai, kur lietuviška muzika, knyga ir per. spauda lengviau prieinama, kur iš viso tas ilgesys mažiau progos turi pasireikšti.

Baigdamas dar kartą dėkoju už Jūsų medžiaginę ir moralinę paramą, ir linkiu visiems Jusų grupės nariams daug sekmės visuose darbuose besiartinančių Šv. Kalėdų proga — linksmų švenčių, o taip pat laimingų Naujų 1955 metų.

Jums dėkingas
Vokietija. Dr. L. Stelmokas.

DAR SVEIKINO "T. ŽIBURIUS"

Didžiai gerbiamas
Pone Redaktoriau!

Tautos Fondo Atstovybė Kanadoje nuoširdžiai sveikina "Tėviškės Žiburius" švenčiant 5 metų gyvavimo sukaktį. Kad Augščiausias suteiktų didesnės sekmės, laimės ir ištvermės Jūsų lietuviškame spaudos darbe.

Taipgi sveikina "Tėviškės Žiburių" Redaktorių dr. A. Šapoką ir visą redakcinį kolektyvą, linki sveikatos ir visokiariopo pasisekimo.

TFA-bė Kanadoje, karštai dėkoja už talpininmą nemokamai visų mūsų aplinkraščių, apyskaitų ir įvairių raštų.

M. Arlauskaitė,
TFA Kanadoje Įgaliotinė.

Didžiai gerbiamas
Pone Redaktoriau,

K L K Moterų Draugijos Toronto skyrius nuoširdžiai sveikina "Tėviškės Žiburius" ir visus darbuotojus penkių metų gyvavimo sukakties proga ir linki visiems ištvermės ir pasiryžimo šiame darbe, kad šie žiburiai kas kart vis labiau šviestų tamsų tremties kelią ir vestų mus visus į Rūpintojėlio šalį prie Nemuno krantų.

Augščiausiojo Viešpaties palaima telydi Jūsų darbus.

Skyriaus Valdyba.

Didžiai gerbiamas
Pone Redaktoriau!

"TŽ" penkerių metų sukakties proga, Toronto Liet. Moterų Šalpos Grupė "Daina" širdingai sveikina Tamstą, visą redakcinį, administracinį bei spaustuvės kolektyvą. Džiaugdamos atsiektais užsimojimais praeityje, linkime dar giedresnės ateities.

Spausdintas lietuviškas žodis išeivijoje turi milžinišką galią lietuvybės išlaikyme svetur — mes gi, "Dainos" grupės narės, jaučiame dar didelę talką - propagavimą šalpos reikalų. Ten kur mūsų gyvas žodis negali pasiekti tautiečių ir priminti jiems apie likusius mūsų brolius ir seses tremtyje — "Tėv. Žiburiai" jiems primena.

Reiškiame padėką
"Dainos" Grupės Valdyba.

Penkerių metų Jūsų laikraščio sukaktuvių proga, siunčiu nuoširdžiausius sveikinimus ir linkėjimus ateičiai.

Kl. Prielgauskas.

Savais reikalais

Namai pragarai —
Be namų negerai...

Kur negyventum žmogus, savi namai dažnai pasidaro "pragarais". Visdėlto, be savų namų, be savos pastogės kurkas blogiau, negu su jais...

Žinodami šitokią tiesą, lietuviai, kur jie bebūtų sparnus suglaudę, didelio rūpestingumo ir sveikos nuojautos diktuojami, stengiasi ar jau įsigijo savas pastoges. Ir torontiečių lietuvių labai didelis procentas turi savus namus. Žinoma, tie savi namai, dažniausiai dar tebėra kabutėse "savi", nes tebėra skoloj... Sunkiai dirbdami, taupydami, laikydami nuomininkus, kartais ir savo šeimos suglaudimo sąskaiton, tas skolas jie moka ir — dar po keleto metų — vaizdas tikrai pasikeis.

Atsiranda ir blogesnių faktorių

Ligi šiol įsigijusiems savus namus neblogai sekėsi. Čia, Toronte, kaip ir visoj Kanadoj, darbo konjunktūra buvo itin gera. Žmonės gerai uždirbo, turėjo gerai apmokamus darbus, o be to, dar gražią paramą teikė skoloms ("morgičiams) mokėti gaunama nuoma. Deja, šiuo laiku — reikalai kiek blogėja. Užėjo taip vadinamo "prosperity" atoslūgis: sumažėjo darbai, pablogėjo darbo gavimo sąlygos, o Toronte įsigijusiems savą namelį dar ir daugiau nemalonių reiškinių girdėti.

Sujungus Toronto miestą su buvusiais savarankiškais priemiesčiais ir padarius iš to vienalytį junginį su daugiau kaip milijonu gyventojų, padidėjo Toronto savivaldybės organų išlaidos, kurios, be abejonės kraunamos ant miesto namų savininkų pečių. Toronto miestas naujai sudarytam milžiniškajam Metropolitan junginiui turi duoti 62% visų išlaidų. Dėl tos priežasties jau praeituosius mokesčius už namus teko mokėti didesnius, negu pirmesniais metais. Ateinančių metų municipaliniai mokesčiai, esą, vėl turės padidėti apie 2,3 mil. Taip pareiškė viena iš Education Board pareigūnių, nes, esą, mokyklų išlaikymo išlaidos žymiai padidėjusios. O laikantiems nuominikus — numatomas

Dar kitas mastas

Juos norima apkrauti specialiais mokesčiais. Taigi, nuo vieno ir to paties vilko norima lupti, bene, trečią kailį. Šių eilučių autorius šitaip yra pažymėjęs ir savo laiške "Daily Star" redaktoriui. Juk iš tikrųjų kiekvienas namo savininkas moka mokesčius Federalinei vyriausybei, vėliau — iš tų "nutaksintų" pinigų — dar moka miestui, (vadinasi, jau antras kailis), o dar specialiais mokesčiais apdėjimas — tikrai jau būtų trečias kailis.

Nežiūrint to, kas seka vietinę anglišką spaudą, yra matę (nes toji žinia ėjo net "headline'mis" Toronto dienraščiuose), kad praeitų metų gruodžio 14 d. Toronto Metropolitan Council, 23 balsais, prieš vieną tarėją W. Dennison, priėmė nutarimą, kad turi būti apdėti specialiais mokesčiais visi tų namų savininkai, kurie laiko nuomininkus arba tie nuomininkai, kurie gyvena nuomojamuose namuose. Šitokį nutarimą, kaip mokesčių ėmimo įstatymo, vadinamo Assesment Act, priedą Metropolitan Taryba pasiuntė Ontario prov. parlamentui patvirtinti. Jeigu parlamentas, kuris susirinks posėdžiauti apie vasario vidurį, sutiks tai patvirtinti, tuomet reikės laukti specialių mokesčių nuo tų namų, kuriuose laikomi nuomininkai. Kaip minėta, tie mokesčiai guls arba ant namų savininkų pečių, arba ant nuomininkų. Ir vienas ir kitas atvejai yra beveik vienodai blogi. Kas gi yra šitokių namų savininkai? Ogi žmonės, šeimyninių reikalų verčiami, pirkę namus labai išpūstomis kainomis (tai dažniausias atvejis) ir turį mokėti po dvejis arba trejis "morgičius". Gaunama nuoma, bent dalimi, jiems pagelbi tą sunkią naštą nešti. Šitokį motyvą naudojo posėdyje ir ald. Denison, deja Metro taryba į tai neatsižvelgė. Gi nuomininkai, jeigu ir jiems kristų ši našta, taip pat daugumoj finansiškai nėra pajėgūs mokėti specialių mokesčių.

Reikia ką nors daryti

Visi, kurie galime pasirinkti bent kurį metodą, turime stengtis, kad parlamentas tokį Assesment Act priedą atmestų — nepatvirtintų. Rašąs šias eilutes ta kryptimi jau yra nemaža daręs. Jo parašyti raštai trims Ontario parlamento nariams: A. Frostui, Bracondale distriktą atstovaujančiam, Alfred H. Cowling — High Parko distrikto atstovui ir John Yaremko — Bellwoods atstovui. Taip pat kreiptasi raštu į naująjį Toronto mayorą, Mr. Nathan Phillips, Q.C. Iš dviejų parlamento atstovų ir iš mayoro Executive Assistant Mr. Hamilton, jau gauti atsakymai, kuriuose pažadama laiškuose nurodytais argumentais pasinaudoti. Atsakymo laukiama dar tik iš parlamento atstovo John Yaremko. Be to, šių eilučių autoriui teko parašyti tuo reikalu ir visų trijų Toronto dienraščių redaktoriams laiškus, kurie buvo atspausdinti: The Globe and Mail — sausio 14 d., Daily Star — sausio 15 ir The Telegram — sausio 17 d.

Toronto dienraščiuose būta ir kitų svarių pasisakymų prieš šitokį specialių mokesčių užkrovimą. Daily Star ir The Glob and Mail išspausdino tuo reikalu netgi plačius vedamuosius. Be to, laiškų redaktoriui skyriuose buvo taip pat nemaža pasisakymų pavienių asmenų. Tokie spaudos balsai, be abejonės, formuoja opiniją ne tik visuomenėje, bet ir parlamento atstovų tarpe. Rašančiojo šias eilutes buvo atlikta dar šitokia pareiga: surinkti visi spaudos pasisakymai padarytos iškarpos, jos suklijuotos ant atskirų baltų lapų ir pasiųstos parlamento atstovui Mr. A. H. Cowling, kuris pažadėjo šitą reikalą ypatingai nuoširdžiai ginti parlamento sesijos metu. Tai bus jam medžiaga.

Pasak a.a. Jakšto - Dambrausko, "Vienas žodis ne šnekta, vienas vyras — ne talka"... Gera būtų, kad daug kas parašytų laiškų parlamentarams, pasiųstų savo nuomones spaudai.

Šitokių namų Toronte, kurie skirti gyventi vienai šeimai, tačiau dalinasi juos su kitais, pagal alderman Dennison, esą apie 100.000.

Taigi, kaip matome, namų mokesčiai Toronte kasmet eina augštyn ir augštyn, nors Toronto municipaliniai mokesčiai jau ir dabar gal augščiausi net visame pasaulyje. Teko skaityti kartą spaudoj, jog Miami, JAV, už $15.000 vertės namą mokama į metus tik $18 mokesčių. Tuo tarpu Toronte — už tokį namą jau reikia mokėti apie $200.

Pr. Alšėnas.

Keturi milijonai DM užsieniečiams

Kreditų benamiams užsieniečiams Lastenausgleichsbanko, kuris pabėgėliams ir kare nukentėjusiems jų išduoda šimtais milijonų markių, iki šių metų pradžios išmokėta per 4 milionus DM. Patenkinti 737 prašymai: 59 laisvųjų profesijų, 103 amatininkų, 142 smulkios pramonės įmonių, 266 prekybos įmonių, 58 transporto, 71 žemės ūkio ir 38 viešbučių bei pirčių. Per tą laiką apie 60 banko finansuotų įmonių jau atsikūrė finansiniuose sunkumuose.

Paskolų gavėjų tarpe lietuviai stovi dešimtoje vietoje. Pirmauja lenkai, vengrai, jugoslavai, ukrainiečiai, rusai, latviai ir žydai. Užsieniečių paskolų fondą sudaro nepilni 7 milijonai DM, iš kurių apie 5 mil. davė IRO įstaiga ir tik 2 mil. vokiečių įstaigos.

KANADOJE

VAIKAI

turi savo specialius vaistus nuo

kosulio ir slogos

Taip, vienas iš daugelio Kanados teigiamybių yra faktas, kad yra SPECIALŪS vaistai mažiesiems, kurie suserga sloga arba gauna kosulį.

Šiam specialiam gydymui yra JACK and JILL kosulio sirupas — vaikų nuosavas vaistas, pagamintas specialiai vaikams GREITAI ir SAUGIAI pagydyti kankinantį, miegą atimantį vaikų kosulį. JACK and JILL yra taip skanus, kad mažieji vis prašo daugiau. Ir tai yra labai efektingas vaistas, nes tapo Kanadoje labiausiai vartojamu vaikų kosulio sirupu. Prašykite JACK and JILL kosulio sirupo, kuris pagamintas laboratorijose, kurios davė Buckley's Mixture — Kanadoje populiariausią nuo kosulio ir slogos vaistą suaugusiems.

JACK AND JILL

TIK VAIKŲ

Kosulio Sirupas

TURI VITAMINĄ C — TIK 50¢ VISUR

N-89-R

BALČIAUSIAI ir ŠVARIAUSIAI baltiniai iškalbiami Metropolitan Toronto rajone

Canada Laundry
KE. 1146

Mes paimame iš namų ir pristatome BE ATSKIRO MOKESČIO.

Jūsų patogumui turime CASH & CARRY krautuvę 1125 Dundas St. W.

Kalbame ukrainietiškai, lenkiškai, vokiškai ir lietuviškai.

Populiarus Bavarijos porų šokis

"SCHUHPLATTLER"

Vienas iš įdomiausių senųjų vokiečių tautinių šokių yra Schuhplatter — bavarų flirto šokis, vaizduojąs kaip vyras merginasi prie mergaitės. Šokis prasideda mergaitės sukimusi, iš paskos ją iš labai arti seka vyras, plodamas rankomis, kad atkreiptų jos dėmesį. Pagaliau, ji meta užsispyrimą ir pora sukasi vad. landler stiliumi. Šokis užbaigiamas simboline poza, parodančio, kad mergaitei vyriškis patinka.

Šis šokis kartu su kitais vokiečių kultūros reiškiniais, atsineštais Kanadon imigrantų, be abejonės turės didelės reikšmės jūsų naujojo krašto kultūriniam vystymuisi. Prisiminkite tai, kai galvojate apie savo tėvynę.

OLD VIENNA BREWERY LTD

St. Catherines, Ont.

Niagara pusiasalio lietuvių choras Naujuosius Metus sutiko gražioje St. Catharines, tremties likimo padangėje, bet lietuviškos dainos nuotaikoje.

Po gražių sveikinimų ir linkėjimų dalyvių tarpe atsirado gražī mintis sumesti po dolerį Vokietijoje likusiems tautiečiams paremti. Tos gražios minties iniciatorius buvo St. Gudaitis iš Niagara Falls. Surinkta $31.

Aukojo po $1: St. Gudaitis, J. Janušonis, V. Paulionienė, A. Šetikas, J. Tarvydas, P. Meškauskas, P. Šukys, J. Dainora, J. Kavolėlis, J. Skeivalas, A Paulionis Po $2: K. Galdikas, J. Vyšniauskas, A. Zubrickas. $1.46 — St. Šetkus. $3 — J. Alonderis. $4.54 — ukrainietis. $5—J. Girevičius.

Reikia pastebėti, kad St. Catharines, Niagara Falls ir, tik gaila, kad iki šiol vis dar negalima Wellando priskirti — lietuvių choras ryžtingai ruošiasi būti meno ir kultūros židinių eilėse. Žengiant per 1955 metus, nuoširdūs linkėjimai St. Catharines ir Niagara Falls gerb. choro dalyviams ir jų vadovams.

V-s J.

Sault Ste. Marie, Ont.

Prieš pat Kalėdų šventes buvo šaukiamas visuotinis apylinkės lietuvių susirinkimas išrinkti naują valdybą. Kadangi susirinko mažai, susirinkimas buvo atidėtas. Sausio 9 d. įvyko antras susirinkimas. Šį kartą tautiečiai į kvietimą rimtai reagavo ir atsilankė nemažas būrys. Slaptais balsavimais išrinkta nauja valdyba, kuri pasiskirstė pareigomis: pirm. R. Galinis, sekr. A. Vanagas, ižd. Dabulskis, Tautos Fondo įgal. V. Mockus ir Šalpos fondo įgal. V. Staškūnas. Revizijos komisija: P. Motuzas, V. Karnėnas ir J. Volovickas. Linkime naujai valdybai neužmigti savose vietose, bet duoti mūsų užkampiui ką nors naujo.

Nors jau įpusėjo sausis, bet žiema dar nedaug mus palietė. Sniego nedaug, o ir šaltis nespaudžia. Seni žmonės sako, kad už tai atsiimsim galbūt gegužės mėnesį. Gal nepastovumas oro paveikė — pasitaiko gana nemažai susirgimų gripu. Tarpe kitų vietinių ir mūsų tautiečių nepamiršo. A. Skardžius praleido kelias dienas ligoninėje, o A. Kontautas pora savaičių savo lovoje.

Darbo reikalai beveik nesitaiso. Plieno įmonė, nors sakoma turi nemažą bėgių užsakymą ir artimoje ateityje žada pradėti gamybą, bet šiuo metu dar vis šlubuoja. Beveik kasdien atleidinėja, o sniegui iškritus vėl šaukia į darbą. Vienu žodžiu, tai tik atsitiktiniai darbai, o šiaip nieko rimto dar nesimato.

Kadangi vietovė yra apsupta miškais ir žiemos metu kertama, tai keli iš lietuvių turi įsigiję sunkvežimius ir, atrodo, neblogai verčiasi.

Artojas.

WINNIPEG, Man.

Apylinkės pirmininkas J. Malinauskas parapijos klebonui įteikė LB rūpesčiu nupirktą pianiną, kuris padėtas parap. salėje.

Jaukus Naujų Metų sutikimas įvyko parapijos salėje. Šeimininkavo: J. Vaitiekūnas, O. Demereckienė, J. Demereckas, T. Lukoševičius, B. Vyšniauskas, Suodaitienė ir Šerkšnys. Loteriją pravedė J. Vaitekūnas. M. Januškienė laimėjo Kosto Prancevičiaus dovanotą gražią, modernišką stalo lempą ir B. Serapinienė — M. Grabienės išaustą tautinę juostą. Muzika rūpinosi R. Michalauskas, rūbinę tvarkė L. ir V. Radzevičiai.

Balius praėjo labai gražioje nuotaikoje prie turtingai įvairiais valgiais apkrautų stalų, linksmai padainuota, pasišokta.

Liet. šeštadieninės mokyklos šventė, į kurią atsilankė ir Kalėdų Senelis, įvyko sausio 2 d., sekmadienį. Pirmoje programos dalyje buvo jaunųjų jėgų pasirodymas. Deklamavo: A. Malinauskas, R. Zulonas, J. Kurauskaitė; solo dainavo: V. Demereckaitė, J. Kurauskaitė, D. Matulionytė; pianinu skambino: D. Januškaitė.

Antroje dalyje buvo suvaidinta "Kalėdų Senelis pas Danutę ir Algiuką". Vaidino: Algiuką — M. Matulionis, Danutę — D. Demereckaitė, Snieguolių Karalaitę — L. Čingaitė, Snieguoles — Birutė ir Aldona Jančiukaitės. M. Kazlauskaitė, G .Gustytė, V. Sodaitytė, Ir. Skamaročiūtė; Kiškį — D. Matulionytė, Nykštukų Karalių — A. Bujokas, Nykštukus — E. Bagdonas, A. Dielininkaitis, A. Januška, Gustys, Kazlauskas, R. Urniežius, Kalėdų Senelį — J. Vaitiekūnas; režisavo — V. Šmaižienė, programą pranešinėjo — D. Januškaitė.

Po vaidinimo vaikučiai ir Kalėdų Senelis pavaišinti kakava. Po to dar parodyta pora filmų ir pasišokta.

Sausio 8 d. pakrikštyta Arvydas Adomas Rutkauskas, Aldonos ir Valentino sūnus. Šioje jaunutėje šeimoje atsvęstos jau ketvirtos krikštynos.

Apylinkės valdybos rinkimai įvyko sausio 9 d., sekmadienį. Išrinkta: J. Demereckas, J. Vaitekūnas, dr. C. Kurauskas, E. Federavičius, St. Bujokas, L. Radzevičius.

Liet. parapijos klebonas pradėjo kalėdinį šcimų ir pavienių asmenų lankymą.

Klebonas nuoširdžiai dėkoja visiems mieliems parapijiečiams už aktyvų ir nenuilstamą prisidėjimą pereitais metais parapijos darbe ir linki daug ištvermės ir Dievo palaimos šiuose metuose.

Didžiai dėkingas

Kun. J. Bertašius.

Lietuviai pasaulyje

ITALIJA

PLB Italijos Krašto Valdyba. Gruodžio mėnesį korespondencijos būdu buvo pravesti Italijos LB Kr. Tarybos ir Kontrolės Komisijos rinkimai. Rink. komisija buvo: pirm. Vl. Gailiuvienė, nariai P. Daugінčius SJ, ir Vl. Goras. Į Kr. Tarybą išrinkti ir gavo balsų: kun. dr. V. Balčiūnas 79, prof. dr. Z. Ivinskis 73, kun. V. Mincevičius 71, kun. dr. J. Zeliauskas 61, dr. J. Gailius 59, kun. dr. J. Sakevičius 57, Elena Bergaitė 54, kun. dr K. Žalalis 52, kun. P. Rabikauskas 49.

Kandidatais lieka: kun. V. Bitinas 46, Kazys Lozoraitis 33, kun. R. Krasauskas 31, kun. dr. J. Bičiūnas 30, Irena Pacevičiūtė 25, kun. K. Dobrovolskis 23, kun. J. Riaubūnas 22.

Į ILB Kontrolės Komisiją išrinkti: kun. dr. V. Kazlauskas 80, kun. dr. J. Vaišnora 70, kun. dr. J. Naujokas 54. Kandidatai: kun. A. Pupšys 30, kun. dr. A. Bučmys 27.

VOKIETIJA

Kornwestheimo apyl., Stuttgartto seniūnijos Kariuomenės šventės minėjimo prelegentas buvo inž. P. Narutis. Programą paįvairino deklamacijomis jaunieji: Laisvūnas Skeivalas ir Vytautas Narutis. Svečiais dalyvavo Amerikos lietuvis kpt. dr. Labanauskas su ponia.

Vainiko vieton dalyviai sudėjo Vasario 16 gimnazijai 23 DM.

Wehnene išrinkta nauja apylinkės valdyba: P. Kazirskis pirmininkas, J. Gustainis pirm. pavaduotojas, O. Lungas švietimo vadov., J. Jakštas sekretorius.

Vokietijos Kr. Valdybos įgaliotiniai prie kraštų vyriausybių yra: E. Zilius Schleswig - Holsteine, J. Jaks - Tyris Baden - Württemberge, Tėv. Konstantinas OFM, Nordrhein - Westfalijoje ir Pr. Sadžius Hamburge. A. Lileikis Münchene atstovauja Krašto Valdybą tremtinių AGA FIB organizacijoje.

BRAZILIJA

Sao Paulo miesto centre Naujųjų Metų išvakarėse įvyko tradicinis 7.300 metrų distancijos bėgimas. Jame dalyvavo geriausi įvairių tautų bėgikai. Dalyvavo apie 200 su viršum sportininkų. Ši tradicija kartojasi jau 30 metų, bet šiais metais ji susilaukė bene didžiausio susidomėjimo. Jau iš vakaro minios užtvindė gatves. Šūvis duoda pradžią lenktynėms. Radijai transliuoja lenktynes, prožektorių galingi spinduliai, minios šauksmas, rakietų sproginėjimai lydi bėgikus. 24 val. pasipilia įvairiaspalvių rakietų lietus, staugia fabrikų sirenos — įžengiama į naujuosius metus. Salonuose piliasi šampanas, visi įtemptai seka lenktynių rezultatus. Pirmąją vietą laimi jugoslavas Franjo Michalicz (laimėjęs ir 1952 m.), perbėgęs distanciją per 21 min. 51 sek. Antrąją vietą laimėjo brazilas Edgar Freire. Šių metų bėgimai skaitoma geriausiai pavykę.

LKB choras suruošė Naujųjų Metų sutikimą Seselių Pranciškiečių gimnazijos salėje. Sutikimas praėjo šeimyniškoje nuotaikoje paįvairintas programos.

Į S. Paulį gruodžio 31 d. atvyko iš Čikagos kun. Juozas Šeškevičius, kuris šiuo metu padeda kun. P. Ragažinskui V. Želinos parapijoje.

LKB choras pagaliau turi pastovų chorvedį. Sausio 1 d. atvyko iš Š. Amerikos kompozitorius Juozas Strolia, pakviestas nuolatiniu LKB choro dirigentu. Aeroporte jį pasitiko nemažas lietuvių būrelis. Sutikimas buvo filmuojamas ir vėliau rodomas radio televizijos dienos apžvalgoje.

Lietuvių S-gos Brazilijoje savo metiniame susirinkime sausio 2 d. išrinkta nauja valdyba: J. Čiuvinskas, K. Bratkauskas, J. Balkevičius, J. Matelionis, D. Saukaitė, D. Ruzgaitė ir P. Žarkauskas. Revizijos komisiją sudaro: A. Dutkus, M. Tamoliūnas ir St. Vancevičius.

Tai vienintelė lietuviška organizacija Brazilijoje turinti ir valdanti nejudomą turtą, tris pastatus V. Belos, Mookos ir V. Anatazijos S. Paulo miesto rajonuose. Tie pastatai yra pritaikinti mokyklų reikalams. Prieš karą Sąjungos mokyklose mokėsi nemažas skaičius lietuvių vaikų. Prie mokyklų išlaikymo anais laikais prisidėjo Draugija Užsienio Lietuviams Remti. Karui užėjus viskas pairo ir Lietuvių Sąjunga buvo priversta persitvarkyti. Atsiradus materialinių sunkumų teko du pastatus parduoti, kad išgelbėjus likusį turtą. Lietuvių S-gai daug yra pasidarbavęs Lietuvos konsulas A. Polišaitis.

H. D.

Ponų KUKTŲ šeimą,

mylimam sūneliui mirus, nuoširdžiai užjaučia

St. Catharines lietuvių Choras.

Motinai, uošvei ir senelei

a. a. PRANCIŠKAI KUNCAITIENEI mirus

skausmo valandoje pp. Dumčiams ir Kuncaičiams reiškiame užuojautą

KLB Windsoro Apylinkės Valdyba.

LAIMĖKITE AUTOMOBILĮ! -

SAVAITĖS KRYŽIAŽODŽIUS KASDIEN SPRĘSDAMI TELEGRAM DIENRAŠTYJE

WIN! CAR-A-WEEK PUZZLE daily in the TELY

NAUJAS 1955 metų modelis kas savaitę

CHEVROLET Ford PLYMOUTH

The Telegram dienraščio kryžiažodis "KAS SAVAITĘ AUTOMOBILIS" yra įdomus jumoristinis galvosūkis. Jums nereikia profesoriško žodyno ar net paprasto žodynėlio. Išmintingai naudodami seną kasdienišką jumorą, pamaišę su truputį sunkesne modernia logika, galite lengvai laimėti puikias premijas. Štai draugiškas patarimo žodis—šis kryžiažodis yra tik juokas, bet reikia supratimo. Atsakymų siųskite kiek norite—viename ar keliuose vokuose—tai padarys daugiau laimėjimo galimybių. Kas ketvirtadienį (tęsis iki atskiro pranešimo) The Telegram pradeda spausdinti naują New Car-A-Week kryžiažodį, kurį kartos kasdien iki sekančio trečiadienio imamai.

MOKINKIS ANGLIŠKAI – VARTOK ŠIĄ FORMĄ IR LAIMĖSI NAUJĄ AUTOMOBILĮ.

CLUES ACROSS:

4—Every one separately.
6—Necessitates concentration on what you are doing.
9—Handled or operated.
10—Men roughing it in the wilds won't be too fussy about it.
12—Is usually forthcoming when called for.
13—What every golfer always has.
14—A nervous person is likely to be more deeply affected by it.
15—Folks sleep in them.
17—A football coach would probably be very annoyed at a player who happened to be this when he reported for an important game.
20—At first, a man might easily hold it clumsily.
22—To appreciate it you need a sense of humor.
25—Many hard-headed men have no use for poetic ——.
26—In a debate, —— points may give rise to bitter argument.
27—— experiences could be exciting to a dull type.
28—Possible consequence of a dock strike.

CLUES DOWN:

1—A country's administrative centre.
2—Belonging to him.
3—Young of the goat.
4—Scramble the word "fined."
5—Can give a measure of protection from the weather.
7—You might be intrigued by the way he's dressed.
8—Stiff or strained.
11—Just perfect.
15—To do so is no real cure for money troubles.
16—Naturally not appreciated if heavy.
18—Any attempt to —— a cynic may be a waste of time.
19—Many a —— quarrel is due to thoughtlessness.
21—You would expect a doctor to measure it out very carefully.
23—At the present moment.
24—Knowing a trainer may well help you if you want a good one.

Atsakymas - Sąlygos

Kryžiažodis Nr. 3

Kas savaitę spręsk naują žaidimą. Siųsk tiek atsakymų, kiek gali, nes tuo padidinsi laimėjimo galimybę.

Pristatymo data

Visus šios savaitės atsakymus 1955 m. Chevrolo laimėjimui atsiųskite paštu į CAR-A-WEEK Puzzle, 29 Melinda St., Toronto 1, arba pristatykite į The Telegram, Bay and Melinda Sts., Toronto, prieš 9 val. vak., ketvirtadienį, vasario 3 d. 1955 m.

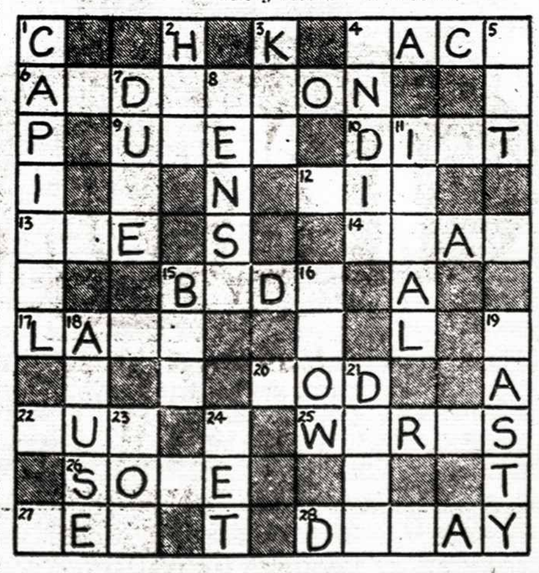

Name .....

Street .....

City or Town ..... R.R. .....

Patogi užsakymo forma naujiems skaitytojams.

☐ Prašau pirstatinėti laikraštį nuo dabar.

(Išnešiotojas pristatys 6 dienas kas savaitę į jūsų namus The Telegram dienraštį plius THE WEEKEND Tely, tik už 30 centų.

THE TELEGRAM
TORONTO 1

KAIP LAIMĖTI

Štai ką jums belieka atlikti — surasti atsakymus, kaip kiekviename paprastame kryžiažodyje. Kai šį kryžiažodį (ar atitinkamą tokio pat dydžio supieštą) užpildysite, iškirpkite pagal pažymėtas linijos ir pasiųskite į Car-A-Week Puzzle, 29 Melinda St., Toronto 1, arba pristatykite į The Telegram įstaigą, Bay ir Melinda Sts. kampas, Toronto. Visi atsakymai turi būti pristatyti (paštu ar asmeniškai) iki 9 val. vak., ketvirtadienį, po paskutinio kryžiažodžio išspausdinimo.

Kryžiažodžio sprendimas bus išspausdintas penktadienį, po paskutinės įteikimo dienos. Laimėtojas bus paskelbtas, kai teisėjai užbaigs savo darbą. Pirmas atsakymas, rastas išspręstas teisingai, bus paskelbtas laimėtoju.

Teisėjų sprendimas skaitomas galutiniu. Pradedamas spręsti The Telegram Car-A-Week kryžiažodį, skaitytojas automatiškai priima visas žaidimo nustatytas taisykles ir taip pat su tuo susijusius teisėjų sprendimus. The Telegram neves tuo klausimu jokios korespondencijos ir diskusijų del teisėjų sprendimo

Kiekvienas laimėtojas gaus premiją — The Telegram čekį $1.500. The Telegram nustatė, kad kiekvienas laimetojas, jei jis to pageidauja, gali pirkti 1955 metų automobilį, pažymėtą The Telegram, už $1.500, pirkimą reikia atlikti trijų dienų laikotarpyje, gavus premijos čekį.

Tuo atveju, jei kurią savaitę nebūtų laimetojo, sekančią savaitę bus dvi $1.500 premijos tiems, kurie pirmieji du atsiųs teisingus atsakymus ir teisėjai pripažins. Abu laimėtojai turi teisę pirkti The Telegram numatytus automobilius

Kiekvienas The Telegram skaitytojas, išskyrus The Telegram ir Harry E. Foster Advertising Co Ltd. tarnautojus ir jų artimiausius šeimų narius, turi teisę dalyvauti The Telegram Car-A-Week kryžiažodžiuose. Nėra reikalo būti nuolatiniu The Telegram dienraščio skaitytoju ar pirkėju, kad galima būtų dalyvauti šiame žaidime. The Telegram laikraštį pagal pareikalavimą galima gauti Telegram įstaigoje, Bay and Melinda Sts., Toronto arba kiekvienoje The Telegram agentūroje Ontario provincijoje

The Telegram nebus atsakingas už atsakymus, kurie pavėluos ar žus pašte, be to, nepriims atsakymų, ant kurių nebus pakankamai prilipinta pašto ženklų. Yra būtina, kad ant voko būtų prilipinta atitinkamos sumos pašto ženklų ir kad būtų ant voko siuntėjo adresas, kuris siunčia atsakymą ar atsakymus.

MENO ŠVENTĖS IR PAGERBIMAI ČIKAGOJE

(Laiškas iš Čikagos)

Čikagoje lietuvių kultūrinis gyvenimas judrus. Prisimintina kad ir pereitų metų spaudos paroda. Net ir rengėjai — Kultūros Taryba abejojo ar įmanoma bus tąją parodą suruošti. Daugiausia žurn. Jono Vaidelio rūpesčiu paroda buvo reta, kokios ir laisv. Lietuvoje nebuvo suruošta. Vien laisv. Lietuvos periodikos buvo išstatyta 150 vardų. Prisiminti nas muzikinis bei scenos judėjimas. Savaitgaliais net po du ar tris parengimus būva. Naujieji metai gražiai prasidėjo. Tai smuikininkės El. Kuprevičiūtės koncertas, literatūros premijos vakaras, inžinierių - architektų vakaras su solistėmis: M. Kripkauskiene ir R. Maslianikienę, vasario mėn. solisto St. Baranausko dainos koncertas, vėliau — smuik. Alf. Paukščio smuiko rečitalis, dail. K. Žoromskio meno paroda ir viena didžiųjų meno švenčių — kovo 19 d. pagerbiamas lietuvių meno veteranas dail. prof. Adomas Varnas. Kultūros Taryba dail. Ad. Varno 75 metų amžiaus sukaktį minės jo darbų apžvalgine paroda su akademija ir bankietu. Numatoma išstatyti per šimtą kūrinių, net ir paskutinį — Mindaugo karūnavimą. Parodai ir minėjimui ruošti, sudarytas komitetas, kurin įeina: dail. prof. Ig. Šlapelis, kun. dr. A. Baltinis, dail. M. Šileikis, muz. A. Nakas, inž. arch. J. Mulokas, inž. J. Jurkūnas, žurn. J. Vaidelys, "Draugo" moterų skyriaus red. St. Semėnienė, inž. Stankus, P. Grybienė, V. Simkus, Glemža, red. Alg. Gustaitis. Numatomas išleisti katalogas. Paroda atidaroma kovo 19 d. Marijos vardo augšt. mokyklos salėje. Programoje prof. dail. V. K. Jonyno paskaita, sveikinimai ir meninė dalis. Parodos lankymas bus paįvairinamas muzikine bei literatūrine programa. Paroda tęsis dešimt dienų, uždaroma kovo 29 d. Norima išleisti ir parodos ženklelis.

Kitų metų pradžioje — sausio 31 d. Kultūros Taryba numačius suruošti ir kito žymaus mūsų dailininko, meno kritiko ir istoriko prof. Igno Šlapelio 75 metų amžiaus sukakčiai paminėti parodą su akademija ir menine programa. Dail. Ig. Šlapelis rašo savo atsiminimus, kuriuos išleis knygų leidykla "Terra". Be to, išeina dar dvi jo knygos: apie dail. Leonardo da Vinci ir "Meno raida ir dail. J. Pautienius". Dar šiemet numatoma dail. Adomo Galdiko meno paroda.

Kovo mėn. įvyksta **Rašytojų D-jos literatūros premijos skyrimas** ir literatūros vakaras, kur dalyvaus ir rašytojai iš kitur. Ruošiamas vasario 6 d. mūsų kalbos tėvo Jono Jablonskio paminėjimas — jo gimimo 95 ir mirties 25 metų sukaktys. Numatoma platesnio masto akademija su paskaitomis, prisiminimais ir menine dalimi. Minėjimą ruošia Lietuvių Kalbos D-ja, kuriai vadovauja prof. dr. P. Jonikas, su kitomis organizacijomis.

Vienas lietuviškiausių kunigų, tai **kun. Ignas Albavičius,** neseniai pakeltas į prelatus. Jis yra klebonu Čikagos priemiesty Ciceroj, kur apsigyvenę daug tremtinių. Ne tik šventoriuje pastatytas lietuviškas kryžius, bet ir lituanistinės klasės kambarys išpuoštas mūsų žymiųjų dailininkų darbais ir pati parapijos salė papuošta Lietuvos miestų herbais. Kultūrinėj veikloj be prel. I. Albavičiaus neapsieinama. Jis palaiko ir lietuvišką knygą ir, ypač rūpinasi lietuviška mokykla. Pas jį apsigyvenęs tremtinis kun. dr. P. Karalius, buv. Kybartų gimnazijos direktorius ir ilgametis mokytojas, vienintelis Ateitininkų Federacijos garbės narys laisvajame pasaulyje. Apie prel. Ig. Albavičiaus darbus ir veiklą lietuvybei išėjo knyga, parašyta Al. Barono.

Čikagoje einantis vienintelis muzikos ir dainos žurnalas laisvajame pasaulyje, **"Muzikos žinios"**, kurį puikiai redaguoja muz. J. Kreivėnas, be duodamų prie kiekvieno numerio priedų gaidų, leis lietuvių muzikų vardyną, kurį redaguoja muz. J. Kreivėnas ir medžiagą paruošė muz. prof. J. Žilevičius. Tai bus muzikos enciklopedija, kokios ir kitos tautos neturi. Numatoma du ar trys tomai. Leidžiama bus sąsiuviniais ir pirmasis sąsiuvinys išeina vasario pradžioje. Sąsiuviniai po 16 psl. ir toman jeis 12 sąsiuvinių. Sveikintina.

J. Zanavykas.

Kun. Benediktui Sugintui 60 metų

Retai Čikagoje sutiksi lietuvį, kuris nepažintų kun. B. Suginto. To tvirto, kaip ąžuolas, stataus, energingo ir judraus dvasininko ir labdario, kuris per mėnesį turi apibėgti kuone 600 šeimų, kad visur gautų po dolerį jo suorganizuotam šalpos planui įvykdyti. Kun. B. Sugintas savo iniciatyva turi suorganizavęs 28 būrelius, kurie nuolatiniai remia Vasario 16 gimnaziją Vokietijoje, Saleziečių gimnaziją Italijoje ir tremtinių vargo mokyklas Vokietijoje. Todėl kun. Benedikto gyvenimas yra nuolatinis bėgimas per žmones, keliant ir žadinant, kad nepamirštų tų, kurie vargsta tremtyje, kurie per vargą siekia mokslo šviesos, kad ją parvežtų į laisvą Lietuvą. Dažnai mes spaudoje ir susirinkimuose skundžiamės mūsų tautiečių atbukimu bei atšalimu. Bet šviesus kun. Benedikto pavyzdys aiškiai parodo, kad reikia tik akcijos bei iniciatyvos, ir tikslas bus pasiektas,

Pereitą pavasarį, kun. B. Sugintui švenčiant 35 m. kunigystės jubilėjų, aplankiau jį jo "rezidencijoje" — 194 E. 115 Street, Chicago, Ill. Kukli, lietuviško stiliaus pirkelė stovi giliai daržuose. Aplink darželis, žaliuoja rūtos ir vaikšto vištos. Tokia miela lietuviško sodžiaus idilija šalia Čikagos didmiesčio. Toje pirkelėje nei elektros šviesos, nei vandentiekio, nei kitų patogumų. Tik kunigo globėjai — du nuoširdūs senosios imigracijos lietuviai senukai ir kun. Benediktas ten gyvena. Man buvo nustabu, kaip kunigas gali apseiti be elektros šviesos, nes jis yra ir mokslo žmogus, moka virš dešimties ir dar mokosi gruzinų ir arabų kalbų. Tada kun. man nupasakojo savo darbo dieną. Mišias laiko 8 val. ryte. Taigi, keliasi su dienos šviesa. Paskui išvažiuoja į Čikagą ir iš ten grįžta tik naktį. Reikalų begalės. Seniau, kol suvažiavo jo sukviesti 450 tremtinių, daugumoje senelių ir kitokių užmirštų žmonių, kiek rūpesčio buvo su visokiomis sutartimis, butais, dokumentais, darbu, transportacija. Visa tai kun. Benediktas kantriai pakėlė ant savo pečių, žmonių neapleido gatvėse be buto ir darbo, ir dar kelioms daugiavaikėms šeimoms namus užpirko. Kai didžioji jo "šeima" įsikūrė, jo energija nukrypo į šalpos darbą. Reikia surinkti kas mėnesį tuos 600 dol. iš plačiai po Čikagą išsisklaidžiusių žmonių. Tik tramvajais ir kojomis tuos žygius atlieka. Beto, kun. Benediktas neapleis pakasinų, ypač, jei buvęs tremtinys ar šiaip vargingesnis žmogus miręs. Dažnai palydės į kapines ir dar pasakys pamokslą prie kapo. Vien iš jo atsikviestųjų tremtinių kelios senutės jau mirė. Palaidojo savo lėšomis iškilmingai, kaip pridera. Taip kun. Benediktas į savo namelius grįžta tik vidurnakty. Brevijorių ir rožančių visada kalba tramvajuje, grįždamas į namus — visa valanda kelionės į tolimą Roselando priemiestį! Taip ir prabėga sukaktuvininko diena, skirta Dievui ir artimui.

Dienoraštį ir laiškus rašo vidurnaktį prie paprastų vaškinių žvakių šviesos. Įdomus kun. Benedikto dienoraštis, kurio susidarę keli tomai. Jis užfiksuoja kiekvieną dieną ir kiekvieną žmogų, bet kur sutiktą ar aplankytą. Kai gyveno Vokietijoje, užsirašė į dienoraštį visus tuos, kurie prašė, kad sutartis parūpintų. Atvykęs į JAV, atsiversdavo dienoraštį ir iš eilės ėmė sutartis sudarinėti. Taip ir suvažiavo per kun. Benediktą 450 asmenų. Vien atsikviestųjų tremtinių išlaidos kunigui kainavo $10 205. Tada bėgo per žmones, skolinosi pinigus ir viską apmokėjo.

Kun. B. Sugintas gimė 1895 m. sausio 3 d. Vytogalos k., Skaudvilės valsčiuje, kunigu įšventintas 1919. V. 14. Teologijos licenciatą gavo 1926 m. Kauno un-te. Vikaravo ir kapelionavo įvairiose Lietuvos vietose. 1931 m. nuvyko į Braziliją, ten pastatė Sao Paulo mieste lietuviams bažnyčią, katekizavo vaikus, redagavo liet. katalikiškus laikraščius, kūrė lietuviškas draugijas. Sugrįžęs į Lietuvą, studijavo lyginamąją kalbotyrą Kauno un-te ir baigė 1942 m. Vilniuje.

Tokie yra kontūrai darbų, kuriuos Jubiliatas nudirbo per 60 metų... Tiesa, jis originalus, savitas, kiek strazdeliškas kunigas. Bet jis vargšų ir nuskriaustųjų draugas, ir tokių apaštalų labai reikia. Dieve, duok Jubiliatui jėgų, kad jis ilgai būtų toks stiprus ir energingas, koks šiandien yra.

Vl. Rmj.

Vizitai Vašingtone

Niujorko bendradarbio ALMAUS

Demokratinėse bendruomenėse paprastai prieš rinkimus politinės organizacijos sukrunta. Nerenkama Amerikos Lietuvių Taryba, "Naujienų" žodžiais, "pagrista **Gentlemen's Agreement**", kasmet veiklą pagyvina artėjant Vasario 16 šventei. ALT veiklą "Drauge" būdingai aprašė jaunas Wisconsino un-to politinių mokslų dėstytojas Vyt. Žvirzdys: "Be daugybės memorandumų, kelionių į Vašingtoną, pasimatymų — jų pasekmėj ir šiandieniniam JAV ambasadoriui Maskvoje Bohlenui yra gerai žinoma Lietuvos byla. ALT iškovojo ne tik teises lietuviams veterinarijos gydytojams... bet per kongresą pravedė ir Lietuvos okupacijos nagrinėjimo reikalą. Kersteno komiteto istorija visiems yra žinoma. Rezultate šiandien turime dokumentuotą Lietuvos bylą, ko iki šiol jokia lietuviška institucija nebuvo sugebėjusi parengti; turime geriausią veikalą anglų kalba apie Pabaltijo valstybes. Viskas paruošta ateičiai..." P. Žvirzdys skatina remti ALT, kuri po 1948 m. atstovauja **visus JAV lietuvius, išskyrus bimbininkus,** kad **mūsų bendrinė organizacija** turėtų lėšų paveikti JAV viešajai opinijai ir atstovauti Lietuvos reikalams.

JAV istorikų išvada

Atstovaujantiems lietuvius turėjo būti iš tikro nelengvas uždavinys užsistoti Lietuvą JAV vyriausybėje. Reikėjo daugelio metų, kad užpraėjusiomis savaitėmis "Amerikos Istorikų D-ja", posėdžiavusi Niujorke, galiausiai su Maurice Matloff, "The Strategic Plans Section of the Army's Office of the Chief of Military Power" viršininku, jog rusai visad žinoję ko nori, kai tuo tarpu JAV ir britai, ne! Istorikai "sutiko" ir su kita išvada, būtent, praėjusio dešimtmečio įvykiai tebuvo natūrali išdava istorinio rusų veržimosi, siekiant įsistiprinti Rytų Europoje. Istorikai veik užsigavo, kai mūsų dažnai cituojamas karinis komentatorius Hanson W. Baldwin pašaipiai pareiškė, taip esą atsitikę dėlto, kad užsienių politikoj perdaug įtakos turėjusi viešoji nuomonė, komunistai ir jų simpatikai, nepakankama žvalgyba ir prez. Rooseveltas, tvirtinęs, kad tik jis supranta Staliną (Velionis sen. Bob Taft knygoje - testamente mini ir prez. Trumaną, kurio "nuolaidumu galutinai buvo užantspauduotos Pabaltijo ir kitų tautų likimas).

ALT vėl Vašingtone

Praėjusios savaitės visą pradžią ALTarybos Prezidiumo penkiolikamečiai nepakeičiami veikėjai — redaktoriai: "Draugo" L. Šimutis, "Naujienų" P. Grigaitis, "Sandaros M. Vaidyla; Čikagos Švaros Palaikymo Departamento viršininkas A. Olis ir LAIC direktorė M. Kižytė lankėsi Vašingtone, kur pranešimo žodžiai, tarėsi su V. Departamento pareigūnais ir Kongreso nariais Lietuvos išlaisvinimo reikalais". Prasmingesni buvo pirmieji "Naujienų" ir "Draugo" vedamieji, iš kurių matyti, kad ALT žiūrėjo, kas dar galima išgelbėti Kersteno komitete, kuris esą "nerealiai vadovautas" susmukdė ALT ir visų lietuvių įdėtas viltis, nesusilaukė nei reikšmingesnio JAV viešosios nuomonės dėmesio ir atsisveikinant sausio 2 d. po visų tyrinėjimų ir šimtatūkstantinių išlaidų JAV spaudai pareiškė, kad nėra pagrindo "taikingam sugyvenimui" ir santykius su TSRS verčiau reikia nutraukti. "Naujienos" vizitą aiškino, kad besidomintiems "didžiąja politika" žmonėms naudinga apsilankyti sostinėje, nes tik iš to esą galima suvokti kokie vėjai pučia jos sferose". "Naujienų" redaktorius konstatavo taipgi, kad "šiuo kartu buvo kitaip, nei prieš dvejis metus", kada jie buvo priimti net pāties Prezidento ir abiejų partijų kongresmenai sveikino juos iškėstomis rankomis. Dabar Valst. Departamentas juos siuntęs pas kongresmenus, o respublikonai siūlę eiti pas demokratus. "Naujienos" laimingos džiaugiasi, jog dabar demokratai daugiau kalba apie "išlaisvinimą" nei respublikonai, nors priduria: "Žodiniai pareiškimai vienas dalykas, o praktiški darbai — kitas. Katra partija yra geresnė ar blogesnė, išryškės, kada reikės imtis konkrečios akcijos Lietuvos ir kitų tautų reikalu".

Kerstenas susipainiojo

Pralaimėjusio kongresmeno Kersteno dorybė buvo jo jautrumas "nuskriaustiesiems". Lietuviams gudriai paprašius ginti jų bylą 1952 m., jis visom keturiom šoko jiems padėti iki prie jo prisisuko kiti. Užpraėjusiais metais jam pav. daug nesmagumų sudarė jo suteikta rekomendacija nepažįstamam "nuskriaustam" žmogui, kuris pasirodė besąs žinomas sukčius. Jo principingumą dažnai nustelbdavo nesusigaudymas. Jį liudija "Draugo" pranešimas apie Kersteno Kongreso Komiteto raporto atskiras knygeles - brošiūras apie kiekvieną komunistų pavergtą tautą. "Draugas "vertai džiūgavo, kad Kongreso Komitetas, priešingai persenusiam JAV administracijos Kongreso ir net tokio NYTimes nusistatymui laikytis 1937 m. sienų, vienoj tokių brošiūrų Vilnių pripažįsta Lietuvai, nes "paduoda 3.000.000 gyventojų skaičių". Knygelės statistinė, istorinė, ūkinė informacija esanti kuo puikiausia. "Ši brošiūra, **kartu su kitais anksčiau išleistais komisijos leidiniais pusėtinai praturtins literatūrą apie Lietuvą. Komisijos autoritetas tą medžiagą daro svaresnę ir vertingesnė. Girdėti, brošiūros tiražas siekiąs 20.000. Tai didelis dalykas"** — rašė Čikagos dienraštis, toliau liūdnai pastebėdamas, jog toli gražu ne visa ALT surinkta medžiaga buvo patalpinta. Dėlto ALT padariusi rimtų žygių, ir būsią progos naujai pajudėti...

Kersteno raporte Vilnius gudų

Niujorke praėjusią savaitę piktintasi, kai buvo gauti kiti Kersteno Komiteto leidiniai liečią Lietuvą ir kaimynus slavus. Gudai triumfavo, kad JAV-bių Kongreso komitetas pripažino jiems ne tik Lietuvos sostinę Vilnių, bet ištisai perspausdino gudų karštakošišką Lietuvos istorijos iškraipymo versijas. Apie tai, deja, nei LAIC, nei abu dienraščiai neskelbė. Lietuviai, iš kitos pusės, stebėjosi, jog lenkų brošiūroje Vilnius iš viso neminimas ir bendra istorija paliečiama korektiškai. Spėliojama, kad šis gudų išsišokimas galėjo praeiti Kersteno asistento Mr. O'Connor, didelio gudų ir ukrainiečių bičiulio, dėka. Šitaip bukai užsibaigus akcijai, iš kurios buvo tiek visų tikėtasi ir kuri ištikro įgalintų JAV-bes netolimoj ateity iškelti TSRS bylą JT, lietuvių dėmesį vis labiau patraukia gabiai vadovaujamas kitas "profesionalų" ir idealistų politikų sambūris "Pavergtųjų Tautų Seimas", vis plačiau pripažįstamas pasaulyje.

PT Seimo vadovai Kongrese

ALT užbaigus savąjį vizitą, PT Seimo Generalinis Komitetas, kurį sudaro 9 tautų delegacijų pirmininkai su Seimo pilnaties pirmininku Vilis Masens priešaky, nuvyko Vašingtonan, šiuo kartu susipažinti su galingiausios pasaulyje demokratinės valstybės Kongreso vadovais. P.p. Masens ir Sidzikausko įspūdžiais, pavergtieji net nesitikėję tokio palankaus ir nuoširdaus priėmimo. Gal dėlto PTSeimo Generalinis Komitetas šios savaitės pabaigoje vėl vyks Vašingtonan, kur matysis su visa eile kitų Atstovų Rūmų ir Senato vadovų, Kongreso užsienio r. r. komisijų pirmininkais ir kt. (Valst. Departamente Pavergtieji lankėsi tuoj pasibaigus PT Seimo I. sesijai Niujorke prieš Kalėdas). Gal padrąsinti Patariamosios Europos Tarybos ir jos Ministerių Komiteto palankaus atsiliepimo apie pavergtas Europos valstybes ("TŽ" Nr. 1) PTSeimo Gen. Komitetas planuoja po keturių mėnesių Seimo Pilnaties sesiją šaukti Patariamosios Europos Tarybos sostinėje Strasburge. Siekdami kuo platesnio tremtinių apjungimo, ten vyksią tik PTSeimo delegacijų pirmininkai, o pačios delegacijos bus suformuotos iš europiečių tremtinių — kalbama Niujorke. Ta pačia proga Pavergtieji aplankys Europos sostines ir užmegs ryšį su laisvųjų valstybių parlamentais, dėkodami už dėmesį mūsų reikalui.

Einama prie JAV - TSRS santykių nutraukimo?

Vis griežtėją JAV vyriausybės suvaržymai piliečiams, keršijant už laisvojo pasaulio diplomatų ir turistų sekiojimą TSRS, sukelia "Pravdos" pyktį dėl auksinės "uždangos" įvedimo. Kaikurių stebėtojų nuomone, tai esąs nuoseklus "išlaisvinimo" politikos papildinys, vedantis prie visiško JAV - TSRS santykių nutraukimo, jei... sovietai nenusileis. Jų nusileidimas, kaip tai leisti vakariečiams įvažiuoti į 15 metų aklinai uždarytas Pabaltijo valstybes, reikštų "taikingos laisvinimo politikos" laimėjimą. Netolima ateitis esą žada didelių permainų.

Iš "TŽ" spaudos baliaus

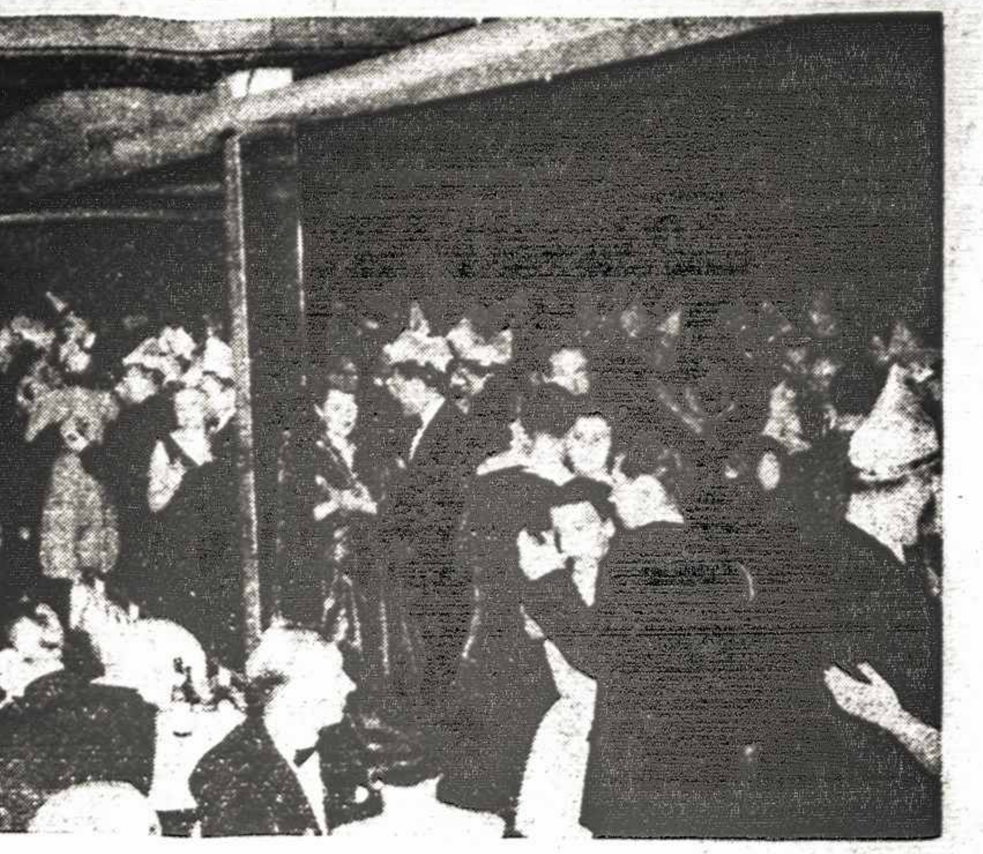

Kepuraičių valsas.

Ponia ir KLKat. K. D-jos pirm. B. Sakalauskas.

Už stalo: gen. konsulas min. V. Gylys, ponia Br. Pabedinskienė, p. M. Dervinis ir red. dr. A. Šapoka.

Linksmieji broliai programos metu: p.p. O. Sotnas, Vaseris ir K. Kaknevičius.

Svečias iš Brazilijos p. St. Strimaitis atsiima loterijos laimikį — dėžę liet. saldainių. Priešais stovi: "TŽ" administratorius p. J. Prakapas, p. S. Sakalauskienė, p. A. Šapokienė ir laimėtojo duktерėčia Strimaitytė, traukusi laimėjimo bilietus.

Ar Vilniaus katedra uždaryta?

Pagal įvairias žinias iš Lietuvos Vilniaus katedra yra uždaryta, o šv. Kazimiero palaikai perkelti į Šv. Petro ir Povilo bažnyčią Antakalny. Dabar betgi laisvoji lenkų spauda praneša, kad per vieną lenkišką pranešimą Maskvos radijas pasakojęs apie didelę daugybę maldininkų, kurie dalyvavę Vilniuje pamaldose Aušros Vartų koplyčioje, katedroje ir Šv. Petro ir Povilo bažnyčioje. Tik nepasakoma, kada tai įvyko. Panaši žinia jau buvo paskelbta prieš 7-8 mėn.

Bedarbių tremtinių dar padidės

Prancūzų okupacinė valdžia, atsižvelgdama į atgausimą Vokietijos suverenumą, jau dabar pertvarko etatus, atleisdama iš tarnybų visus benamius užsieniečius. Prancūzai tikisi, jų sąskaiton priėmę vokiečius, išsiderėti vokiečių palankumą, išlaikant tarnybose galimai daugiau prancūzų.

— **Niujorkas.** — JT gen. sekr. Hammarskjold pranešė, kad amerikiečių šeimos, kurių sūnūs yra kalinami Kom. Kinijoj, galės juos aplankyti. Kaikurios šeimos atsisakė pasinaudoti šia galimybe. Dar nežinia, kas apmokės kelionę norintiems aplankyti — R. Kryžius ar vyriausybė. Be to, nežinia ar vyriausybė leis lankytis Kom. Kinijoj, nes negali garantuoti savo piliečių saugumo.

— **Halifaksas.** — Lėktuvnešio "Magnificent" 47 jūrininkai apsinuodijo metilio alkoholiu, kurio buvo primaišę į vaišėms skirtus gėrimus. Jie paguldyti ligoninėj. 7 jų yra susirgę pavojingai.

Kaikurios pastabėlės dėl baugių dalykų

Paskutiniuoju laiku vis dažniau ir daugiau reikalaujama iš veiksnių lietuviškos informacijos anglų kalba. Pasiteiravus tuo reikalu pas kompetentingus VLIKo asmenis patirta štai kas: Su LLK ir ALT susitarta, jog tie rūpinsis šiuo reikalu ir susitarimo privalo laikytis. Tam reikalui nesą nei reikalingų kreditų. Viskas pirma turi būti pravesta pro sąmatą ir gautas VLIKo plenumo sutikimas.

—o—

Dėl "Radio Nacional Madrid" nėra taip blogai, kaip informuoja "Dirva". Ji net pradėjo verstis tokiomis "sensacijomis" kaip VLIKo pirmininko sekretorių pasikeitimas (Mat, viena iš jų buvo p. Šidiškio "įtakos sferoje). Eilei žmonių nesutikus vykti į Madridą, buvo laikinai pasiųstas dokumentacijos skyriaus vedėjas J. Lukošius. Jis laisvoje Lietuvoje yra vedęs per radiją jaunimo skyrių ir šiaip dažnai turėjęs su radiju reikalų. Jis dirba kartu su kun. Patalavičium, o jiems talkininkauja ispanė — mašininkė. Tvarkosi visai neblogai. Dauguma komentarų siunčiama iš VLIKo Radijo skyriaus. Ateityje jiems talkon žadama siųsti gabiausius, rinktinius lietuvius kandidatus. Radijo klausytojų nuomone, Madrido lietuviškos transliacijos jau dabar savo turiniu, dikcija, išraiškumu, paįvairinimu, etc ne tik nėra silpnesnė už Vatikano ir Romos transliacijų programas, bet kai kuriais atžvilgiais jas net praneša.

—o—

Koks "Privačių laiškų likimas VLIKe"? Net "Naujienos" rašė, jog Šidiškis grąsina teismu ir kreipsis ar jau kreipėsi į Reutlingeno kriminalinę policiją. Tik šuva ne ten pakastas. Europoje įvairiai svarstomos galimybės, kaip šis laiškas atsirado VLIKo prezidiume. Vieni sako, kad jo turėtojas girtas pametęs, kiti, kad fotokopijos buvo persiųstos iš Amerikos, treti — kad jo asmeniškas draugas pasidarbavęs. Pats p. Šidiškis kaltina VLIKo "agentus"... Bet kaip? Paštininkai papirkti? Tai tik ne vokiečiai. Priėjo prie okupacinės pajėgios cenzūros? Neatrodo, kad prancūzai leistųsi į tokias aferas. "Įtariamųjų" tarpe minimi L. Prapuolenis, S. Miglinas, net buto šeimininkė — ji parsidavusi "Vlikui". Tačiau paskutiniu laiku vis daugiau žmonių įtiki, neatsargiai kam prasitarus, jog "laiško pavogimas" ar ne pačio "nukentėjusio" inscenizacija. Ir iš tiesų kaip patogu: Tautininkų Sąjungos akyse tapsi kankiniu, VLIKas bus apšmeižtas, dėmesį nukreipsi nuo savęs ir savų darbelių. P. Šidiškis seniai grąsindavo: "Tik tegul jie mane pajudina, aš jiems užtaisysiu." Tautininkai turėjo būti įtikinti, jog Rastenis tai niekis prieš Šidiškio išradingumą. "Laiško pavogimo" bylos išdavoje p. Šidiškio asmeninė byla VLIKe nustumta į šoną. Europos lietuviai stebisi tautininkais Amerikoje ir Kanadoje, kaip jie Šidiškiu ir tiki! Pasiųstų rimtą žmogų, sakysim B. Vyliaudą arba tas pats Rastenis sutiktų vykti ir VLIKe visai kiti vėjai papūstų. Visos grupės ir partijos jau seniai prašė, kad tautininkai jį atsiimtų. Visi iki vieno žino Šidiškį ir jo veiksmingumą, bet tautininkai laikosi savo. Jo išsišokimą vysk. Rancano akyvaizdoje ar "terminologiją" moterų draugijoje Vokietijoje daugelis gyvai komentuoja... Anksčiau tylėjo, bet dabar visi atiduoda "kreditą" Žalkauskui už "drąsą ir ryžtingumą", nesibaidant p. Šidiškio "keršto". O pastarasis dargi labai dievobaimingu dedasi.

—o—

Čikagoje plačiai kalbama, jog Niujorke partijų centrai sutarę VLIKą iš Reutlingeno kelti. Tik KD-tai spiriąsi jį palikti Europoje. Tai tik principinis sutarimas: data nesanti žinoma.

A. B-kas.

Kanados komunistų nauji žygiai

Kanados komunistai ruošiasi naujam žygiui. Apie tai sužinome iš komunistų leidino "National Affairs Monthly", kuris 1954 m. gruodžio mėn. rašė:

"Mes užtat sveikiname Kanados Taikos Kongresą (Canada Peace Council) už jo pasiryžimą pradėti dešimt savaičių žygį su tikslu neprileisti prie Paryžiaus ir Londono susitarimų ratifikacijos".

Šis organizuotas žygis, turbūt, pasireikš šiomis savaitėmis įvairiose formose visoje Kanadoje. Dabartiniu metu komunistai Kanadoje dalina lapelius ir organizuoja susirinkimus. Komunistų pagrindinės grupės prašo pinigų šio žygio finansavimui. C.Sc.

— **Otava.** — Kanados elektros jėgainių pajėgumas 1954 m. padidėjo net 1 758 450 arklio jėgom ir dabar siekia 16 684 200 a.j.

DĖMESIO!!

Gerbiamiems AIMRE'S agurkų klijentams.
PRANEŠU, KAD
sumažinau agurkų dėžėse kainas.
Tikiuosi, kad klijentų skaičius padidės, todėl galima bus išlaikyti pastoviai žemesnę kainą.
Telef. JU. 8801. V. AIMRE
TORONTO, ONT.

Jūsų molonumui skiria...

Tariama "BREDINGS"

Malonūs prisiminimai

HAMBURGO MIESTO ROTUŠĖ.

Nors paskutinio karo metu ji buvo visiškai sunaikinta, kaip ir pats Hamburgo miestas, tačiau miesto piliečių noru ir kietu pasiryžimu ji vėl atgimė kaip kultūrinis ir ekonominis vakarų Vokietijos centras. Išdidžiai tarnaudama miestui kaip demokratinės miesto savivaldybės namai, miesto rotušė stovi kaip didingas Renesanso architektūros paminklas.

Būdamas visai arti pavergtosios Rytų Vokietijos sienos, Hamburgas stovi kaip laisvės ir vieningos jėgos simbolis abiems tautos dalims — rytinei ir vakarinei... tai buvusios Vokietijos priminimas... tai senųjų laikų priminimas... laikų, kurie grąžina malonius prisiminimus.

BRADING'S
BRADING BREWERIES LIMITED
Ottawa · Windsor · Montreal · Hamilton

Garantuotos anglys yra geriausios !

Visų rūšių anglis ir malkas užsakykite per mūsų atstovus

VYT. ir SIGITĄ AUŠROTUS

DOMINION COAL & WOOD

SKAMBINTI TELEFONU LL. 0527

(Nuo 10 val. ryto iki 10 val. vakaro)

J. W. PASEMKO – Realter

ĮSTAIGA: 333 RONCESVALLES AVE, Toronto, OL. 4267.
751 DUNDAS ST. W., Toronto, EM. 6-8743
131, 6th St., New Toronto, CL. 1-1201.

PARDUODAMA:

DOVERCOURT - QUEEN, $2.500 įmokėti, 6 did. kamb. per 2 augštus, koridorinė sistema, šilto vandens šildymas, garažas, viso kaina $10.500.
DUNDAS - BATHURST, $2.500 įmokėti, 8 did. kamb., mūrinis, koridorinė sistema, alyos šildymas, kietmedžio grindys, alyos dažymas. Viso $13.000.
ST. CLAIR - WINONA DR., $3.500 įmokėti, 6 kamb. per 2 augštus, mūrinis, alyvos šildymas, garažas, pilna kaina $13.500.
HIGH PARK, 9 kamb., mūrinis, 2 virtuvės, koridorinė sistema, kambariai pilnai apstatyti, įmokėti $5.000. Viso $15.500.
PARKDALE, $5.000 įmokėti. 9 kamb. per 2 augštus, mūrinis, 2 vonios k., koridorinė sistema, puikiai dekoruotas, air condition su alyVa šildomas, geras rajonas nuomaVimui, arti susisiekimo ir krautuvių. Viso $13.500.

Taip pat turime daug kitų namų lietuVių rajonuose.

Mr. Algimantas Mikalauskas

namų telefonas ME. 2647

J. W. PASEMKO REALTOR
OL. 4267, 333 RONCESVALLES AVE.

Buckley's STAINLESS ***White Rub***

Tai KANADIŠKA priemonė SKUBIAI pašalinti

ARTRIČIO bei REUMATO SKAUSMUS

Nesvarbu kaip stiprūs yra jūsų rankų, kojų ar kūno raumenų skausmai, W. K. Buckley užtikrina jums skubiausią pagalbą, kokią bet kada esate patyrę. Taip, Buckley's White Rub patrynus mų skubiai su Buckley's Stainless White Rub. Buckley's White Rub suteiks jums greitą palengvinimą nuo artričio, reumatinių ir kitų muskularinių skausmų ir pavargusių, skaudančių kojų, nes tai pirmas vaistas, sudarytas iš 9 skausmus palengvinančių medikamentų, sniego baltumo kremas, kuris patepus PRANYKSTA! Visur plačiai žinomas, kaip ir "Solid linament".

Taip, jūs galit ATSIKRATYTI skausisigeria giliai į jūsų odą. Jis nepalieka nei ženklo paviršiuje — tik skverbiasi giliai į skausmo apimtus raumenis ir suteikia šilumą teikiantį palengvėjimą. Nepaprastai greit dingsta jūsų skausmai. Išbandykite. Prašykite už 50¢ bonkutės.

Taip pat tinka KRŪTINĖS SLOGOS PAŠALINIMUI!

Anksčiau . . .

Vėliau . . .

Pavyzdžiai veltui
W. K. Buckley Ltd.
Department N.P. 306.
559 College Street,
Toronto, Ont.

Prašau atsiųsti vieną pavyzdinį Buckley's White Rub buteliuką. Kartu pridedu 15 centų už įpakavimą ir pašto išlaidas.

Vardas pavardė

Adresas

Kanadiečių mandagumas

MYLĖK SAVO KAIMYNĄ . . . senos dainos žodžiai . . . ir čia Kanadoje yra tūkstančiai priežasčių, kodėl mes turime prisitaikinti šiuos žodžius mūsų kasdieniame gyvenime . . . nes Kanadon jau atvažiavo milijonas naujųjų kanadiečių, kurie pasirinko šį kraštą savo naująja tėvyne.

Senosiomis pionierių dienomis, kai šeima nuvykdavo į naują kaimynystę, kartais atsidurdavo daugelį mylių nuo artimiausio žmogaus. Nežiūrint to, kaimynai jau pirmą dieną sueidavo krūvon ir aplankydavo naująjį kaimyną, kartu atsinešdami namie virto maisto.

Net ir dabar šis paprotys neatrodo senoviškas. Jūs, mūsų naujieji kaimynai, jaučiatės atsidūrę mylių mylias nuo savo kaimynų . . . nes daugumas jūsų beveik nekalba angliškai ir beveik neturite šiame krašte draugų. Jei "senasis" kanadietis teikia geros kaimynystės "dovaną", jis, vadinasi, svikina naująjį ateivį. Tai teikia malonumo ir bičiuliškos jaukumos.

Mūsų naujieji kaimynai gyvena greta . . . pasveikinkite juos ir pradėkite kaimynišką draugystę.

Mandagumas turėtų būti gyvenimo taisyklė.

Vietą šiam straipsniui aukoja **Labatt's** BREWERS SINCE 1832 **JOHN LABATT LIMITED**

HAMILTON, Ont.

Loterijos laimėjimai

AV parapijos loterijos bilietų traukimo 1954 m. gruodžio 30 d., parapijos salėje, 58 Dundurn St. N., laimėjimai:

1. Moterišką rankinį laikrodį, dovanotą pp. K. ir V. Stanaičių, laimėjo Juozas Giedraitis: bilieto Nr. 4102.

2. Moteriškus papuošalus, dovanotus p. M. Lazdučio, laimėjo Albina Grajauskaitė, Nr. 861.

3. Servizą 8 asmenims, dovanotą N. ir J. Zabulionių, laimėjo P. Astrauskienė, Toronto, Nr. 8067.

4. Tautinę lėlę, dovanotą p. E. Giedraitienės, laimėjo p. Dobrovolskis, Toronto, Nr. 11040.

5. Pagalvėlę, dovanotą p. J. Kazlauskienės, laimėjo p. Erelis, Nr. 3460.

6. Pagalvėlę, dovanotą p. Valevičienės, laimėjo W. C. Mass, Nr. 1172. Fantą laimėtojui įteikė p. Bogailiškis.

7. Pagalvėlę, dovanotą p. Gužienės, laimėjo p. Pranskevičius, Toronto, Nr. 10565.

8. Pagalvėlę, dovanotą p. Kronienės, laimėjo p. Kaminskas, Nr. 1656.

9. Pagalvėlę (rudą), dovanotą p. Kronienės, laimėjo p. Zavistauskas, Nr. 8845.

10. Pagalvėlę, dovanotą p. Meškauskienės (Wilson 492), laimėjo p. V. Lukoševičius, bilieto Nr. 9366.

11. Virimui puodą, dovanotą pp. Šulių, laimėjo Z. Vainauskas, Nr. 4889. Fantą įteikti paėmė p. Petkūnas.

12. Elektrinį skutimo aparatą, dovanotą J. Leverio, laimėjo p. Mary Priolo, Toronto, Nr. 7164.

13. Staltiesę, laimėjo V. Levickas, Toronto, Nr. 11411.

14. Staltieses ir vazą, dovanotą K. Stankevičienės ir P. Zilgme, laimėjo p. Skorobogatienė, Oakville, Nr. 3109.

15. Moderniška žaislą, dovanotą J. Inkrato, laimėjo p. A. Bajors, Nr. 12617.

Pastaba: Torontiškiai išloštus fantus gali atsiimti, atnešę išlošto bilieto šaknelę. Fantai randasi pas Tėvus Pranciškonus.

Hamiltono Vilniaus Aušros Vartų parapijos klebonas ir komitetas nuoširdžiai dėkoja visiems, kurie pirkote loterijos knygutes ir tuo būdu paremėte lietuvišką katalikišką reikalą. Dievas teatlygina. Kartu sveikina visus fantų laimėtojus.

Hamiltono AV parapijos klebonas ir komitetas.

Atvyksta "Čiurlionio" ansamblis

Jau galutinai susitarta su "Čiurlionio" administratoriu A. Liutku dėl ansamblio atvykimo į Hamiltoną koncertui.

Šio puikaus mūsų tautinio meno reprezentanto pasirodymas įvyks kovo 19 d., šeštadienį, West dale Colegiate, 7 val. vak.

Šį lietuvių mėgiamą koncertą rengia TF Hamiltono sk. Jo pravedimui skyriaus v-ba išrinko 3-jų narių komisiją. Į ją įeina: Vincas Urbaitis, tel. JA. 2-7565, Ant. Šimkevičius, JA. 9-1223 ir Povilas Kanopa, JA. 9-9934.

Ši dideliomasto koncertą vienai v-bai be visų hamiltoniečių paramos pavesti būtų sunkoka. Kad padengus didokas išlaidas (apie $1000.) v-ba prašo visų tautiečių jai padėti. Mes visi susitinkam su kanadiečiais ir turime jų tarpe vieną kitą artimiau pažįstamą. Pasistenkime jiems parduoti nors po 2 bilietus. Tuo reikalu visi maloniai prašomi skambinti betkuriam komisijos nariui.

"Čiurlionis" atvyksta 72 asmenų sąstate. Hamiltonui reikia jiems parūpinti nakvynę, nes kitą dieną jie vyksta koncertui į Rochesterį. Kas sutiktų pas save priimti vieną svečią ar vieškią, malonėkite skambinti St. Bakšiui, tel. JA. 9-4662.

TF v-bos tikslas, kad šį koncertą pamatytų galimai didesnis skaičius kanadiečių, todėl visi jauskime pareigą parduoti jiems vieną antrą bilietą.

Tarp nuolatinių aimanų dėl mūsų mažųjų lietuviško auklėjimo mūsų šeštad. mokyklos mokytojos p. Slavinskienės pareiškimas Jūsų korespondentui suteikė malonių ir pagrįstų vilčių.

Atsitiktinai užsukęs į Slavinskų gražius namus, 92 Eastbourne Ave., turėjau progos atydžiau pakalbėti šiuo opiu klausimu, kas, manau, irdaugeliui bus įdomu.

"Esu labai patenkinta savo skyriaus vaikais. Per trejis metus su jais labai susigyvenau ir jaučiu, kad ir mokiniai prie manęs prisirišo. Šiemet jie labai uoliai lanko pamokas ir, jei kuriam dėl ligos ar kitų priežasčių tenka praleisti dieną, toks kitą šeštadienį nuoširdžiai sielojasi, kad negalėjęs atvykti. Manau, kad šio susigyvenimo tikroji priežastis — pripolamai atėjęs į mintį naujas mokymo metodas, — sunkesnius lietuvių kalbos dalykus jungti su piešimu, o ypač su spalvavimu.

Su vaikais taip supratau, kad nors sveikata ir gerokai šlubuoja, visdėlto dar apsisprendžiau šiemet mokytojauti".

Kiek tenka išgirsti hamiltoniečių nuomonių, p. Slavinskienė yra visų tautiečių augštai vertinama. Linkėtina mūsų mielajai jaunosios liet. kartos nuoširdžiai auklėtojai geriausios sveikatos ir gražios ateities!

LKM D-jos šokiai, rengti sausio 16 d., turėjo 170 svečių ir kartu su loterija davė $230 grynо pelno. Iš loterijos gauta $130 pelno, o iš vakaro $100.

Šios stambokos mūsų mastu pajamos suteikė galimybę nušluostyti vargo ašarą keliolikai lietuvių skurstančių Vokietijoje.

Šiuo metu skyriui vadovauja p. Meškauskienė, 492 Wilson St.

TF skyriaus knygų platinimo vajus vyksta tuo pačiu vienodu ištisiniu tempu ir vis didesnius apima plotus. Jau baigiami lankyti visi lietuviai po vieną kartą ir beveik nė vienas neatsisako nusipirkti knygą.

Šį kartą norėčiau atkreipti tėvų rimtą dėmesį, kurie turi mokyklinio amžiaus vaikų, į šias knygas: kun. Pr. Gavėno, SDB, "Jaunojo galiūno keliu". Knyga kietais viršeliais, 157 psl. ir, kas įdomiausia vaikams, turi keliasdešimt gražių spalvotų iliustracijų. Jų spalvos taip malonios savo ryškumu ir keliančios dvasią, kad nieko panašaus neteko matyti šiame krašte. Knyga išleista Italijoje ir kainuoja $2.

Ne vienos kitos lietuviškos knygos taip azartiškai neskaito mūsų amerikoniškasis jauniausias jaunimas kaip R. Spalio "Gatvės berniuko nuotykius" Šiuo metu išėjo iš spaudos to paties autoriaus šios trilogijos II dalis — "Ant ribos". Abi knygos išleistos "Tremties" leidyklos Vokietijoj, gražiai įrištos į kietus viršelius ir turi po 500 psl. Jų kaina po $5.

Praėjusių metų kariuomenės šventės minėjimo kalbėtojas, plk. Saladžius primygtinai prašė visų tėvų nupirkti savo vaikams A. Bendoriaus "Lietuvą". Knyga yra gražiai išleista, turinti daug puikių iliustracijų, išleista "Sūduvos".

Visos šios knygos yra būtinos, norint įskiepyti jaunose širdelėse meilę Lietuvai.

Tarp eilės kitų liet. knygų TF platintojų krepšy rasite "Dievas ir žmogus", Vinco Kudirkos raštus vienoje knygoje, ir daug kitų įdomesnių leidinių. Būtų gera, jei tautiečiai knygos reikalu patys paskambintų St. Bakšiui, JA. 9-4662 nuo 4 iki 5 kasdien. Knygos duodamos pačiomis lengviausiomis sąlygomis!

Kviečiame kuo daugiausia tautiečių pasiruošti kostiumus (kaukes) Kaukių baliui, kuris įvyks vasario 19 d. Royal Connaught viešbučio Normandie salėje.

Staliukus prašom užsakyti iš anksto pas V. Kazlauską 2 Fife St., Hamilton, Ont., telefonas LI. 9-3796. **Sk. St.**

Šv. Povilo liuter. bažnyčioje, Gore ir Hughson gt. kampe, sausio 30 d., 1 val., lietuvių pamaldos. Po jų parapijiečių susirinkimas einamiems reikalams aptarti. **Kun. dr. M. Kavolis.**

Parapijos visuot. susirinkimas šaukiamas sausio mėn. 30 d. Aušros Vartų parapijos salėje, 58 Dundurn Str., tuoj po sumos.

Kviečiame visus parapijiečius skaitlingai dalyvauti.

Susirinkimo dienotvarkė: 1. Susirinkimo atidarymas, 2. prezidiumo kvietimas, 3. Klebono žodis, 4. Pirmininko pranešimas, 5. Iždininko pranešimas, 6. Revizijos komisijos pranešimas, 7. naujo komiteto rinkimas, 8. revizijos komisijos rinkimas, 9. klausimai ir sumanymai.

Parapijos komitetas.

Paremkime švietimo darbą

Lietuvybės išlaikymo bare labai didelį vaidmenį atlieka mūsų vadin. šeštadieninės mokyklos. Šių mokyklų tikslas, jų uždaviniai ir pasiekiami rezultatai mums gerai žinomi.

Bet to dar neužtenka. Kad darbas būtų našesnis, reikalinga lėšų, kurias visokiais būdais mes telkiame. Ir štai šiam tikslui T. Fondo Hamiltono skyriaus Valdyba savo rengiamame užgavėnių kaukių baliuje, vasario 19 d., Royal Connaught viešbučio Normandie salėje, leido padaryti daiktinę loteriją, kurios pelnas būtų Vysk. M. Valančiaus prad. mokyklos išlaikymui. Užtai TF Hamiltono valdybai, ypač jos pirm. St. Bakšiui tariame širdingą padėką.

Kad ši loterija gerai pasisektų, būtų turtinga, patraukli ir duotų didesnį pelną — šiuo kreipiamės į Jus, mieli hamiltoniečiai, su prašymu ateiti mums į talką. O mūsų prašymas būtų: paukoti po vieną kitą vertingesnį loterijai fantą. Vietoj daiktinių fantų galima aukoti ir pinigais. Vertingų fantų aukotojai bus paskelbti spaudoje.

Aukojamus fantus prašome įteikti iki vasario 13 d., arba pagal susitarimą čia nurodytiems asmenims: mok. vedėjui J. Mikšiui — 18 Barton St. W., tel. JA. 9-8593; tėvų komit. pirm. P. Vaitoniui — 212 Emerald Ave., N., tel. JA. 9-2762; G. Breichmanienei — 233 Locke St. S.; J. Vaičiui — 56 Migell St.; V. Kybartui — 142 James St. N.

Tikimės, kad įvertinę mūsų prašymą, gausiai paukosite fantų ir skaitlingai atsilankysite į minėtą parengimą, už ką visiems aukotojams tariame lietuvišką padėkos žodį.

Mokyklos Vedėjas ir Tėvų Komitetas.

Kanadoje 6 milijonai katalikų

Sąjūdis krikščioniškai kultūrai puoselėti — "Pro civitate christiana", kurio centras yra Asyžiuje, Italijoj, išleido knygą apie katalikybės dabartinę būklę — "Cristo del mondo" — Kristus pasaulyje. Pirmoj daly duodama statistika, antroj — katalikybės įtaka žmonijos gyvenimui. Iš statistikos matyti, kad Kanadoj yra 15.535.000 gyv., kurių 6.350.000 katalikai t.y. 45%; 53 vyskupijos, 8 apašt. vikariatai, viena abatija nullius, 4 rytų apeigų ekzarchatai - vyskupijos; 2 kardinolai, 80 vyskupų, 16.000 kunigų, 83 vyrų ir 196 moterų vienuolijos; 220 ligoninių, 31 klinika, 110 sveikatos namų, kur dirba apie 10.000 seserų vienuolių. CCC

— **Varšuva.** — Lenkijoje paskelbtas įsakymas knygynams, kad kiekvienam pirkėjui, kuris nupirks knygų už 75 zlotus, marksistinės literatūros būtų pridedama veltui.

— **Toronto.** — Čionykščiuose dienraščiuose tarp kitko pasirodė propagandiniai skelbimai prieš Vokietijos apginklavimą, pasirašyti karo veteranų. Jų tarpe buvo 3 lietuviškos pavardės.

Dr. J. Baltrušaitis

GYDYTOJAS ir CHIRURGAS

95 DELAWARE AVE., HAMILTON

Bendroji praktika; moterų ligos su gimdymo pagalba specialiai.
Priėmimo val. kasdien nuo 2-8 val. pp.
Šeštadieniais nuo 9.30-12 val.
Kitu laiku pagal susitarimą.
Telefonas JA. 8-5340.

SIMCOE, Ont.

Padėkos žodis

Širdingai dėkojame visiems draugams ir draugėms už suruoštą puikų pobūvį mūsų 30 metų vedybinio gyvenimo proga. Taip pat dėkojame visiems draugams ir draugėms, kurie prisidėjo ir atsilanke mūsų pagerbti ir už tokias brangias dovanas, kuriomis mus apdovanojo. Jos primins mums mūsų visą gyvenimą. Tik labai apgailestaujame tų, kurie prisidėjo, bet negalėjo dalyvauti su visais kartu. Dėkojame visiems ir visoms rengėjams ir rengėjoms už tokį puikų pasidarbavimą. Taip pat dėkojame ir torontiečiams ir hamiltoniečiams, visiems bei visoms kartu.

Dar kartą tariame širdingą ačiū
Maryana ir Kazys Veiveriai.

Paieškojimai

Ieškau **Alfonso JUOZAPAVIČIAUS**, kilusio iš Kauno, turimom žiniom, gyvenąs Kanadoje. Žinantieji ką nors apie jį, bei jo adresą, prašau pranešti — Petras Juozapavičius, 5613 S. Emerald Ave., Chicago 21, Ill., USA.

AUTOMATINIS natūralių gazu ŠILDYMAS

Water Heater

(vandens šildytojas)

PILNA KAINA $129.85

DRED

- 10% įmokėti
- 6% palūkanų už likusius
- Už likusius mokama ratomis kas mėnesį Gazo kompanijai
- 5 rūšių šildytuvai (heater) nuo 18 iki 64 galionų į valandą.

Įrengiama per 24 valandas.

GARNEY and CO.
15 Barton Ave.
Toronto
Tel. ME. 2554

Dr. Ona Valaitienė

Priima ligonius ir gimdyves

Darbo valandos:
1-3, 6-8 val. po pietų ir pagal susitarimą.

57 Burris St., Hamilton, Ont.
Telef. JA. 8-8275.

A. STANČIKAS
Baigęs National Radio Institute Radio ir televizijos skyrių.

TAISAU

RADIO APARATUS

Aparatai paimami ir grąžinami į namus veltui.
Darbas garantuotas.

Prašau skambinti ME. 1602, kasdien nuo 6 val. iki 9 val. vakaro ir šeštadieniais nuo 9 val. iki 12 val. ryto.

"JOSEPHINE BEAUTY SALON"

955 Dundas St. W., Toronto
Prie Grace - Beatrice tramvajaus sustojimo.

Tel. EM. 8-4138.

Įvairių rūšių ilgalaikis sušukavimas, dažymas, sutvarkymas ir moderniškas kirpimas. Sąžiningas darbas. Kainos prieinamos. Susitarus dirbama vakarais.

Dėmesio Ponioms ir Panelėms!

Vandos Žukauskienės
MOTERŲ KIRPYKLOJE

Pusmetiniai garantuojami

Šukuosenos pritaikomos kiekvienai individualiai.

ARTISTIC BEAUTY SHOP
Tel. KE. 4731.
219 Roncesvalles Ave,. Toronto

LIETUVIŠKA

moterų kirpykla

JANETS
BEAUTY SALON

407 Roncesvalles Ave.
prie Howard Park Ave.
Toronto.

Tel. OL. 6415.

Perkant ar parduodant namus

HAMILTONE

kreipkitės į mūsų atstovą

Žigmą Didžbalį

1294 KING ST. E., HAMILTON

Telefonas LI. 9-3558

R. TESLIA Real Estate

Pelikan

Parkeriai . . . PELIKAN . . . Didžiausias pasirinkimas
URMU IR DETALIAI
TIESIAI IŠ IMPORTUOTOJŲ RANKŲ.

TELEFONAS EM. 6-4572 **ORBIT** 434 QUEEN ST. W. TORONTO, ONT.

Siunčiame veltui be pašto mokesčio Visur Kanadoje

Prašykite iliustruoto spalvoto katalogo, iš kurio galite išsirinkti sau tinkamą. Neaprėžta gamintojo garantija . . . Visi pataisymai atliekami mūsų krautuvėje.

TURIME VOKIŠKŲ RADIJO APARATŲ!

TAIP PAT EUROPIETIŠKŲ BATŲ!

Tarp kita ko...

Tenai toli yra laukų,
Kur auga vien rugiai šviesių spalvų.
Kur triukšmo, gatvių purvinų nėra.
Vytautas Mačernis.

. . .

Kaip praneša spauda, 1954-ųjų metų Lietuvių Rašytojų Draugijos literatūrinės premijos mecenatais pakviesti čikagiškiai lietuviai gydytojai. Abiejuose Čikagos lietuvių dienraščiuose lietuvių gydytojų profesiniai skelbimai užpildo beveik visą laikraščio puslapį, taigi, jų daug esama. Tikėkimės, kad suaukotoji literatūrinė premija nebus mažesnė už 1951-ųjų metų, kurią didžiadvasiškai sudėjo keli Venecuelos lietuviai. Ją laimėjo, kaip atmename, Pulgis Andriušis už savo romaną "Sudiev, kvietkeli!".

Kalbant apie šią premiją, norėtųsi išgirsti daugiau pasisakymų apie dabartinę jos skyrimo procedūrą. (Ir šiais metais ji bus paskirta, Rašytojų Draugijos nariams balsuojant. Tokiu būdu premiją laimės knyga, surinkusi daugiausia mūsų rašytojų balsų). Lietuvių Rašytojų Draugijos biuletenyje skelbiama, kad Valdyba vienbalsiai nutarusi palikti pereitų metų premijos skyrimo būdą, nes "rašytojai nėra minia: ar 5, ar 7, ar 50 narių dalyvaus sprendime — kiekvienas sprendžia sąmoningai, apgalvotai ir atsakingai". Sutinkant su šiuo tvirtinimu, visdėlto, dristume paabejoti ar meno kūrinio vertę įmanoma nuspręsti visuotiniu balsavimu. Čia visuomet yra galimybė, kad populiarumas (pvz. autoriaus) ir kitos panašios aplinkybės lengvai gali nulemti sprendimą ir surinkti, nebūtinai pajėgiausiai, knygai reikalingų daugiau kaip 50% balsų. Nereikia pamiršti ir to fakto, kad ne kiekvienas rašytojas įstengs ir turės galimybių perskaityti v i s a s 1954 metais pasirodžiusias knygas. Mūsų manymu, rimtai parinkta jury komisija visdėlto būtų tikslesnė sprendėja. Neatsitiktinai visam pasaulyje premijos skiriamos pastaruoju būdu.

Dar viena sugestija premijų reikalu. Ar negalėtų Kanada, šalia LR D-jos ir "Aidų" premijų, (taip pat ir kiti kraštai, kur gyvena daugiau lietuvių) įsteigti **KLB literatūrinę premiją?** Premija būtų, be abejo, skiriama už lietuviškas knygas, pasirodžiusias tais metais betkuriame krašte. Turime Kultūros Fondą, kurio tikslai ir uždaviniai (tikime, ir veikla) puikūs. Ar nevertėtų jam susirūpinti šituo pionieriškų žygiu? Tokia premija būtų netiktai finansinė (kad ir nedidelė) parama rašytojui, bet ir nepaprastas paskatinimas ir ženklas, kad lietuviškuoju raštu konkrečiai rūpinamasi.

. . .

1954 metų "Draugo" romano konkursą (varžybose, dramatiškose ligi paskutinio momento — kaip rašoma spaudoj) laimėjo Alė Nakaitė (Rūta) Arbačiauskienė už kaimo buities romaną "Trumpa diena". Kiek galima spręsti iš pirmųjų atkarpų, veikalas parašytas nuoširdžiai, subtiliai. Apie jo meninį lygį, be abejo, bus galima daugiau pasakyti tiktai perskaičius visą kūrinį. Pažymėtina, kad konkursą jau antrą kartą iš eilės (pereitais metais jį laimėjo A. Landsbergis už "Kelionę") laimi jaunosios kartos atstovai.

. . .

Dar paskutiniu momentu pasirodžius keletai prozos knygų, aiškiai matosi, kad praeitųjų metų literatūrinių kūrinių tarpe labai stipriai dominuoja proza. Šalia Jankaus "Namas geroj gatvėj", Būdavo "Uždrausto stebuklo" (tik ką pasirodžiusi ir anglų kalba), Kralikausko "Urvinių žmonių", Jurkaus "Pavasaris prie Varduvos" ir kt. anksčiau dar išleistųjų, pasirodė šiomis dienomis Alanto "Svetimos pagairės", Barono "Antrasis krantas", Andriušio "Tipelis", Mazalaitės "Saulės takas", — taip kad poezija, atstovaujama tiktai kelių autorių (Gricius "Tropikų elegijos", Žitkevičius "Daiktai ir nuorūkos", Kairys "Auksinė sėja" ir Blekatiis "Vardai vandenims ir dienoms"), atrodo, vis labjau ir labjau traukiasi šešėlin. Ypač, kad ir pasirodžiusios poezijos tarpe tik keli leidiniai verti didesnio dėmesio — Žitkevičiaus ir, dalinai, Griciaus.

Šia proga, maža ekskursija į poezijos sodus: Nusistebėjome "Aidų" gruodžio numeryje (10) atspausta recenzija apie Blekaičio pirmuosius poetinius bandymus. Tegul ir leistina skonio klausimais įvairuoti, bet dar neteko šiame žurnale skaityti tokios (visais atžvilgiais diskutuotinos) aprobacijos.

"Vardai vandenims ir dienoms" tėra labai žalias — ir nedaug ką žadantis — debiutas, kuriame, tiesa, jaučiame daug gerų norų, kruopštumo, įdėto vargo, netgi pretenzijų pakalbėti "kaip" Eliot, Pound etc., bet visa tai neįkvepia poetinės šilimos sausai, perdažnai neskoningai ligi komiškumo, dirbtinai sueiliuotai Blekaičio poetinei premjerai. Ar tik nepradedam, tariamo surrealizmo vardan, užmerkti akis prieš gana pavojingą kitos rūšies grafomaniją — pseudointelektualizmą? Imantrumas kažin ar gali pridengt kūrybinę impotenciją ir sentimentalumas à la Vertinski...

. . .

"Literatūros Lankų" penktas numeris netrukus pasieks Kanadą ir JAV. Jame daug originalinės ir verstinės kūrybos ir platus kritikos skyrius.

Kunigas Kapsas

Liet. Enciklopedija žengia į priekį

Kiekvieną kartą, kai tik gauni naują Liet. Enciklopedijos tomą, maloni tautinio pasididžiavimo šilumos bangelė dvelkteli į širdį. Dar vienas įrodymas, kad išeivijos Lietuva gyva! Ir ne tik gyva, bet gaji ir kūrybinga. Su malonumu ir smalsumu lapas po lapo verti kiekvieną naują tomą, o šis, ketvirtasis, patraukia ypatingą dėmesį: išėjo po ilgesnės pertraukos,išėjo po kai kurių reformų redakciniame kolektyve. Apie šias reformas sužinome iš metrikinio puslapio: atskiri redaktoriai — Pr. Čepėnas ir J. Girnius — redagavo atskiras raides, vyr. redaktorius beredagavo tik dalį tomo — iki "Del". Po to iš tų pareigų pasitraukė. O ir prieš pasitraukdamas, kaip girdėti, buvo davęs raidžių redaktoriams daugiau laisvės. Taigi tur būt mažai suklysime sakydami, kad ketvirtasis tomas yra jau didele dalimi kolektyvinio redagavimo darbas. Ar ši naujoji linkmė, dirbti be vyr. redaktoriaus, teisinga? — tuo tarpu sunku pasakyti. Tas galutinai paaiškės bent po kelių sekančių tomų. Tačiau apriorišk ai jau ir dabar galime pasakyti, kad šis ketvirtasis tomas išėjo stipresnis už tris pirmuosius.

Pirmiausia — bendradarbiai. Tai labai svarbu, nes juk jie yra svarbiausi tomo kūrėjai. Džiugu konstatuoti, kad tomas po tomo bendradarbių skaičius didėja. Štai I-me tome jų išskaičiuota 75. Antrajame šis skaičius pakyla iki 109, tarp kitų prisidedant tokioms asmenybėms, kaip dr. J. Aistis, Vyt. Alseika, K. Barauskas, kun. J. Borevičius SJ, P. Butėnas, kun. Vikt. Gidžiūnas OFM, Z. Ivinskis, Ig. Malinauskas, dail. A. Valeška. Trečiojo tomo bendradarbių sąraše randame jau 117 asmenų. Tarp kitų čia prisideda iki tol pamiršti kanadiečiai — dr. A. Šapoka, dr. Paplauskas - Ramūnas, dr. A. Šidlauskaitė. Pagaliau naujasis IV tomas turi net 148 bendradarbius. Čia prisideda visa eilė labai stiprių asmenų, kaip kalbin. St. Barzdukas, prof. J. Brazaitis, kalb. Z. Dambriūnas, kun. dr. J. Gutauskas, kun. dr. Pr. Gaida, dr. J. Grinius, pedag. J. Ignatonis, J. Kardelis, mišk. J. Kuprionis, prof. dr. A. Maceina, H. Nagys, Pr. Naujokaitis, dail. A. Rūkštelė, istorikas V. Trumpa ir eilė kitų.

Straipsnių atžvilgiu IV-jame tome randame dvi svarbias naujoves: autorių inicialus po straipsniais ir sudėtinius straipsnius. Autorių inicialų pasigedome jau nuo pat pradžios. Tiesa, tomų pradžioje visad būdavo duodama svarbesniųjų straipsnių ir jų autorių sąrašas, tačiau skaitytojui žymiai parankiau, jei randą inicialus tuoj po straipsnio. Labai sveikintinas dalykas yra ir sudėtiniai straipsniai, kai apie tą patį dalyką ar asmenį parašo keli autoriai, kiekvienas iš savo taško. Kaip būdingą tuo reikalu pavyzdį galėtumėm palyginti II-jo tomo vieno autoriaus rašytą studiją apie Baranauską ir IV tomo keturių autorių (V. Biržiškos, J. Brazaičio, L. Dambriūno ir dr. Girniaus) studiją apie Dambrauską - Jakštą. Tuo tarpu kai ilgoka studija apie Baranauską duoda daugiausia tik biografinius ir bibliografinius nagrinėjimus, Dambrauskas - Jakštas atskleidžiamas d a u g plačiau ir vispusiškiau. Iš kitų didžiųjų mūsų tautos žmonių šiame tome dar sudėt. straipsniais plačiai apibūdinamas M. Čiurlionis (Girniaus ir muzikos skyriaus redaktoriaus), S. Daukantas (V. Biržiškos ir Maciūno), M. Daukša (V. Biržiškos ir Girniaus).

Liet. Enciklopedijai visą laiką statomas uždavinys, kad ji būtų kuo daugiausia lietuviška. Pradžioje juk buvo rimtų balsų už vien lituanistinės enciklopedijos leidimą. Džiugu, kad tąja kryptimi su kiekvienu tomu vis einama priekin. Šiame tome randame visą eilę puikių retos medžiagos straipsnių ne tik iš Lietuvos istorijos, literatūros istorijos bei Lietuvos geografijos, bet ir iš mūsų etnografijos, kaip darželis, daržinė, deivė, derliaus papročiai, dievdirbiai, tautinis šokis čiutyta ir kit. Papuošti skoningomis iliustracijomis, š i e straipsniai priduoda visam tomui gražų lietuvišką atspalvį. Lituanistinę medžiagą redaktoriai stengiasi prijungti net ir prie bendrųjų temų. Taip, sakysime, kalbant apie darbą, prisimenamas ir darbas Lietuvoje. Čia pat artojo iliustracija.

Apskritai enciklopedijos iliustracijos gerėja. Šiame tome randame jau keturias spalvotas iliustracijas — M. K. Čiurlionio paveikslų reprodukcijos. Malonu būtų, kad bent po vieną spalvotą reprodukciją gautų ir kitų lietuvių dailininkų paveikslai. Iliustracijas parenkant, stengiamasi vis daugiau ir daugiau pabrėžti enciklopedijos lietuviškumą. Ta prasme labai tinka reprodukcijos (nors ir bespalvės) mūsų dailininkų paveikslų Lietuvos temomis: Žmuidzinavičiaus "Nemunas Dainavos krašte", V. Vizgirdos "Iš darbo", A. Rūkštelės "Miškas prie Degučių". Be viso to, randame visą eilę gana retų fotografijų, kaip pav.: S. Daukanto tėviškė, Lietuvos darbo tarnybos savanoriai dirba prie Šventosios geležinkelio, prekiniai vagonai su Sibiran tremiamaisiais ir kit. Skaitytojui norėtųsi, kad lietuviškųjų iliustracijų būtų dar daugiau. Ton sąskaiton be jokio nuostolio galima būtų sumažinti nelietuviškųjų iliustracijų skaičių, ypač kitataučių dailininkų paveikslų reprodukcijų, kurių šiame tome gana gausu.

A. Rinkūnas.

KLB KULTŪROS FONDO

INFORMACIJA Nr. 1

1. FONDO VALDYBOS SĄSTATAS IR PAREIGOS

A. Rinkūnas — pirmininkas, dr. A. Šapoka — I vicepirmininkas ir propagandos vadovas, J. Mikšys — II vicepirmininkas santykiams su Krašto Valdyba, J. Kralikauskas — I sekretorius, S. Sakalauskienė — II sekretorius susirašinėjimo reikalams, J. Jankaitis — narys, KF Toronto apylinkės įgaliotinis.

Švietimo skyrius

V. Matulaitis — pirmininkas, nariai — O. Gailiūnaitė, J. Širka, I. Matusevičiūtė, J. Mikšys, A. Rinkūnas.

Kultūros skyrius

Nariai: dr. A. Šapoka, Tėv. dr. Gidžiūnas, dail. T. Valius, muz. St. Gailevičius, I. Matusevičiūtė, A. Supronas.

Šis skyrius dar bus papildytas rašytojų atstovu. Tada išsirinks skyriaus pirmininką.

Finansų skyrius

M. F. Yokubynienė — pirmininkas, V. Skrinskas — vicepirmininkas, Vl. Kazlauskas — I sekretorius, V. Abromaitis — II sekretorius, Vl. Sonda — iždininkas ir nariai: dr. A. Pacevičius, dr. M. Arštikaitytė, inž. P. Lelis ir J. Zovė.

II. VEIKLOS METMENYS

1. Prezidiumas jau išsiuntinėjo raštus KLB apylinkių valdyboms, prašydamas skirti KF įgaliotinius ir organizuoti fondo apylinkių skyrius. Tikimės iš apylinkių valdybų greito šio prašymo įvykdymo.

2. Švietimo Skyrius numatęs 1955 metais atlikti šiuos svarbesnius darbus:

a. peržiūrėti mokyklų programas, galbūt, pereinant prie aštuonerių metų šeštadieninės mokyklos.
b. paruošti augštesniųjų lituanistikos kursų programas,
c. remti jaunimo klubus ir plėsti jų tinklą,
d. toliau domėtis mokytojų atlyginimo reikalais,
e. įvykdyti dainų rinkimo ir dienoraščių rašymo konkursus,
f. patraukti daugiau mokinių į jaunimo organizacijas,
d. visoje Kanadoje pravesti pedagoginę savaitę š. m. kovo 12-20 dienomis, savaitės pabaigoje, kovo 19 ir 20 d.d. sušaukti Toronte Kanados lietuvių mokytojų suvažiavimą.

3. Finansų skyrius:

a. organizuoti finansus, kreipiantis į asmenis laiškais ir per spaudą;
b. aukotojus, paaukojusius nemažiau $10 — vadinti KF rėmėjais, nemažiau $50 — garbės rėmėjais, nemažiau $100 — mecenatais ir nemažiau $300 — garbės mecenatais.

Pirmaisiais rėmėjais jau įsirašė inž. P. Lelys — $20 ir V. Matulaitis — $10 (abu Toronte).

Kultūros skyrius tebėra organizavimosi stadijoje.

Visais Kultūros Fondo reikalais kreiptis ir aukas siųsti šiuo adresu: Lithuanian Association of Canada, Cultural Fund, 235 Ossington Ave., Toronto, Ont. Canada.

KLB Kultūros Fondo Valdyba.

Spaudos B-vės "žiburiai" šerininkams

"Žiburių" Spaudos Bendrovės metinis šėrininkų susirinkimas šaukiamas 1955 m. sausio mėn. 29 d., šeštadienį, 4 val. pp., "Tėviškės Žiburių" redakcijos patalpose, 941 Dundas St. W., Toronto.

D i e n o t v a r k ė :

1. Susirinkimo atidarymas,
2. Valdybos pranešimas,
3. Kapitalo Verbavimo Komisijos pranešimas,
4. Revizijos Komisijos pranešimas,
5. Diskusijos dėl pranešimų,
6. 1954 m. ataskaitos ir Rev. Komisijos akto priėmimas,
7. 1954 m. pelno paskirstymas,
8. 1955 m. sąmatos priėmimas,
9. Valdybos ir Revizijos Komisijos rinkimai,
10. Einamieji reikalai,
11. Susirinkimo uždarymas.

Nustatytu laiku nesusirinkus kvorumui, po valandos šaukiamas kitas susirinkimas, kuris bus teisėtas neatsižvelgiant į dalyvaujančiųjų skaičių.

Šėrininkas, negalįs susirinkime dalyvauti, gali raštu įgalioti save atstovauti kitą šėrininką.

Spaudos Bendrovės "Žiburiai" Valdyba.

Redakcijai prisiųsta

Šv. Kryžiaus lietuvių parapijos 50 metų istoriniai bruožai, 1954 m.

B. Sruoga, Milžino paunksmė, istoriška kronika, išleido knygų leidykla Terra, viršeliui aplanką piešė Alb. Bielskis, 173 psl. kaina $2.50, įrišta į kietus viršelius — $3; gaunama leidykloje Terra 748 W. 33rd Street, Chicago Ill., ir pas knygų platintojus.

"Milžino paunksmė" — brandžiausias ir įdomiausias Balio Sruogos veikalas. Knygai siužetas paimtas iš Vytauto Didžiojo laikų, ir jo kovos už Lietuvos karaliaus vainiką yra centrinė veikalo ašis. Istoriniai įvykiai, kaip Lucko, Horodlės suvažiavimai, Jogailienei byla už neištikimybę ir kt.

Šv. Pranciškaus Varpelis, 1955 m., Nr. 1, 32 psl.

Thor Heyerdahl, K o n - T i k i, knyga apie garsią to paties vardo norvegų mokslinę ekspediciją plaustu per Ramųjį vandenyną. Iš norvegų kalbos vertė St. Vainoras, išleido Terra, 748 W. 33rd Street, Chicago 16, Ill, 414 psl. iliustruota ekspedicijos metu darytomis foto nuotraukomis, kaina $3.75.

Thor Heyerdahl, jaunas norvegas mokslininkas, bestudijuodamas gyvūniją Polynezijoje, Ramiojo vandenyno salose, susidomėjo keistais akmeniniais paminklais, išlikusiais iš žilos senovės, ir senų žmonių mėgiamomis legendomis, nuostabų panašumą turinčiais su tokiais pat akmeniniais paminklais ir legendomis vakarinėje Pietų Amerikos dalyje. Iš šių sugretinimų kilo teorija, kad mįslingoji polyneziečių tauta prieš penkiolika šimtmečių atsikraustė į šias salas iš Pietų Amerikos. Ši teorija mokslininkų tarpe nesulaukė jokio dėmesio, ji atrodė paprasčiausias lakios vaizduotės padarinys, nes mažiausia 8000 km. tarp Pietų Amerikos vakarinių pakraščių ir Polynezijos salų praplaukti rąstų plaustais neįmanoma, o prieš 15 šimtmečių Peru ir kaimyninių kraštų indėnai gyveno akmens amžiaus kultūroje ir be rąstų plaustų nieko daugiau nežinojo laivininkystėje. Thor Heyerdahl teliko tik pačiam perplaukti Ramųjį vandenyną plaustu ir tuo įrodyti savo teorijos teisingumą, ką jis 1946 m. vasarą ir padarė.

Thor Heyerdahl ne tik drąsus mokslininkas, bet ir talentingas rašytojas. Knyga parašyta taip gyvai ir įdomiai, šešių drąsuolių nuotykiai jūrose toki be pavyzdžio, jog "Kon-Tiki" nuo pat pasirodymo knygų rinkoje tapo "best seller", sulaukusi vertimų į visas kultūringąsias kalbas.

"Unda" tarptaut. kongresas

Tarptautinė katalikų radijo ir televizijos organizacija šaukia Vienoj, Austrijoj, balandžio 22-23 savo kongresą. Pagrindinė kongreso tema: "Dievo žodis ir moderniosios priemonės jam skleisti".

Uždaryti vienuolynai

Kom. Čekoslovakijos valdžia uždarė visus vienuolynus, kurių buvo 331. Iš 4000 kunigų bei vienuolių pusė yra konc. stovyklose; 313 kunigų sėdi kalėjimuose. 300 parapijų liko be kunigų.

AIDŲ leidimo penkmetį baigus

Kai 1949 m. perėmėme leisti AIDUS, vieno tenorėjome — pasitarnauti savo tautai. Lietuvoje komunistams naikinant dvasines vertybes, o išeivijoje didėjant nutautimo pavojui, reikia bent vieno kultūrinio žurnalo, kuriame giliau ir plačiau galėtų prabilti mokslo bei rašto žmonės.

Šiandien kultūros žurnalui tenka uždavinys — ugdyti, skatinti ir skelbti gimtąja kalba lietuvių mokslininkų, rašytojų bei dailininkų darbus, palaikyti kūrybinę dvasią gyvą ir galimai augštesniame lygyje. Šiuo metu AIDAMS tenka atstovauti laisvos Lietuvos tiek buvusią specialiąją mokslinę bei grožinę periodiką, tiek jos bendruosius kultūros žurnalus, kaip Židinį, Naująją Romuvą ir kt.

Ikišiol visa lietuviškoji spauda yra palankiai vertinusi AIDUS. Taip pat ir skaitytojai, atsiklausus jų raštu, pasisakė už šią žurnalo kryptį.

Penkerių metų leidimo proga pirmiausia norime i š r e i k š t i džiaugsmą, kad AIDAMS talkon atėjo, galima tarti, visi lietuviai mokslininkai, rašytojai ir dailininkai. Per tą laiką jų rodytas idealizmas, bendradarbiaujant be atlyginimo, kurio žurnalas neišgali duoti, buvo leidėjams didelis paskatinimas nuolatinėje kovoje už jo išlaikymą.

Į talką maloniai atėjo ir lietuviškoji visuomenė, užsiprenumeruodama AIDUS. Tačiau dalis mūsų šviesuomenės dar tebestovi nuošaliai. Norėtume labai nuoširdžiai pasakyti, jog žurnalo ateitis priklauso ne tik nuo tų, kurie jį prenumeruojasi, bet ir nuo tų, kurie dar gali prenumeruotis.

Žengdami į šeštuosius metus, didžiai dėkojame AIDŲ redakcijai, bendradarbiams, prenumeratoriams, platintojams ir rėmėjams už teikiamą pagalbą. Tuo pačiu mielai kreipiamės į visus laisvojo pasaulio lietuvius, kurių pastogės dar AIDAI negalėjo lankyti, kviesdami dėtis į mūsų skaitytojų ir bičiulių šeimą. Padaugėjus prenumeratoriams, sustiprėtų viltys užtikrinti išsilaikymą šiam vieninteliam kultūros žurnalui.

AIDŲ misija bei reikšmė šiandien tikrai yra verta visų lietuvių talkos, kurios, Dievui padedant, ir tikimės susilaukti.

AIDŲ prenumerata — $6. Adresas: 680 Bushwick Ave. Brooklyn 21, N.Y. USA.

AIDŲ Leidėjai.

Kultūrinė kronika

Gen. St. Raštikis yra parašęs atsiminimus, kuriuos išleis "Lietuvių Dienų" leidykla.

A. Marius Katiliškis rašo naują romaną taip pat iš nepriklausomos Lietuvos kaimo gyvenimo. Katiliškio "Užuovėjos" būdingų ištraukų vertimų spausdino torontiškė "Latvija".

Adomo Mickevičiaus mirties 100 metų sukakčiai paminėti lenkai ruošiasi išleisti jo raštus anglų, prancūzų ir ispanų kalbomis. Lenkijos delegacijai prašant paskutinioji UNESCO generalinė konferencija, vykusi Montevideo nuo lapkričio 12 iki gruodžio 11, tam paskyrė paramos $6.420.

Siūlymas konferencijos buvo priimtas 26 balsais prieš 3. Prieš balsavo JAV, Kanada ir Pietų Afrika. Įdomu, kad šią JAV poziciją — pasisakymą prieš bolševikinės Lenkijos propagandinius sumanymus — smarkiai puola JAV lenkų spauda. Kažin ar jai neteks pulti ir to leidinio, kurį paskelbs Varšuva?

Vasario 16 gimnazijos mokinių kelionėms į namus Kalėdų atostogoms išrūpinta vokiečių apskrities socialinės globos įstaigos pašalpa 1.980 DM. Prie jos prisidėjo gimnazijos mokytojo Wingerath Heidelbergo amerikiečių tarpe parinktos aukos 270 DM. Tad šiemet gimnazijos administracijai mokinių kelionėms neteko skirti lėšų.

Naujos knygos

VYTAUTAS ALANTAS, Svetimos pagairės. Nidos knygų klubo leidinys Nr. 3; 256 psl.

V. Alantas tremtyje pasirodė labai produktyvus. Dar tik nesėnai nuaidėjo savo Pragaro Prošvaistėmis, Vanagaičio biografija, o čia vėl 20 novelių, feljetonų bei vaizdelių, parašytų jau tremtyje į kovojančo patriotizmo toną. Čia ir raudonojo okupanto teroras, ir benamio tremtinio palėpinė dalia, ir pagaliau gyvenimas emigracijoje. Knyga suskirstyta į 4 skyrius: Praamžius mūs lemia žingsnius—čia veiksmas vyksta Lietuvoje, okupantų vergijoje (išskyrus vieną dalykėlį); Po palapinės stogu — iš gyvenimo stovykloje; Tarptautinėje smuklėje — feljetonai; Sudžiuvęs dobiliukas — vieną novelę, kur jaunuolis tremtinys turi apsispręsti ar viliokė šmaikšti amerikonka, ar kuklutė švelniaširdė jaunystės draugė. Jis pasirenka visdėlto pastarąją.

Mykolas Vaitkus, TVANAS, senovinių amžių apysaka, Nidos knygų klubo leidinys Nr. 4, 1954, 206 psl.

Kaip ketvirtą leidinį savosios pigiosios serijos Nidos klubas perspausdina šią Myk. Vaitkaus apysaką iš biblinio tvano laikų. Joje vaizduojamas baisus ištvirkavimų, prievartavimų ir žudynių pilnas Sunnaro krašto gyvenimas. Pranašo Noach (Nojaus) perspėjimu niekas neklauso ir visi juokiasi iš jo statomos "dėžės". Valdovui su kariais grįžus iš pergalės žygio siautulys vyliojа ir Noach giminaitę Aninoth, kurią globodamas sėkioja jos pusbrolis kuprelis Jaredas. Taip ir jie abu pakliūna į baisųjį tvaną. Gudriojo Jaredo dėka jie ilgiausia išsilaiko augštajame kalne, pamato visų kitų žuvimą, bet nepajėgia prisišaukti visai netoli jų plaukiančios Noach "dėžės" ir pagaliau abu žūna.

Ištvirkavimų siautulys ir siaubingos grumtynės su stichija, įvairių tipų žmonių pergyvenimai beviltiškoje mirties grėsmėje sudaro apysakos turinį. Iš padorių žmonių apysakoje užtinkame tik naivoką, smalsią ir į avantiūras linkusią lepūnėlę Aninoth su gudriuoju globėju Jared ir paskutinio pavergto krašto belaisvius su jų valdovu taip pat belaisviu. Noach, ypač jo aplinka palikta beveik už scenos.

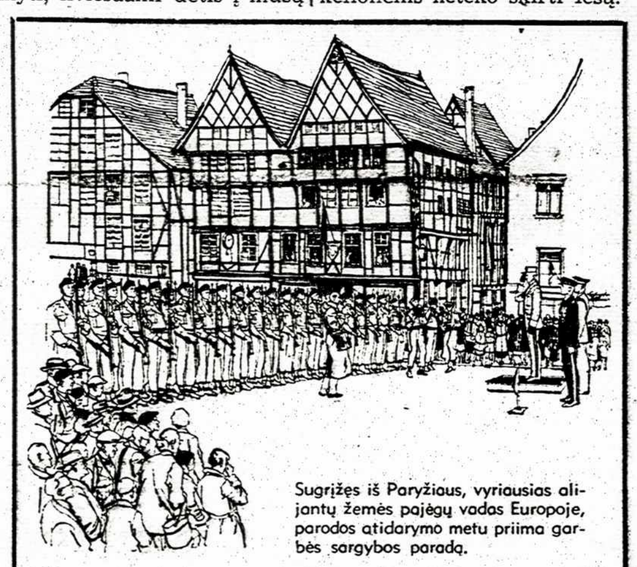

Sugrįžęs iš Paryžiaus, vyriausias alijantų žemės pajėgų vadas Europoje, parodos atidarymo metu priima garbės sargybos paradą.

SVEIKINIMAS IŠ TĖVYNĖS... KANADOS KARIUOMENEI UŽJŪRIUOSE

Šiame piešiny vaizduojamos iškilmės, kai Seagram paveikslų kolekcija "Kanados miestai" aplankė mūsų karines pajėgas Europoje.

Aplankymas Kanados pirmosios pėstininkų brigados užjūriuose buvo jau 16-toji kolekcijos paroda jos 30.000 mylių tarptautinėje kelionėje. Visur, kur tik Seagramo kolekcija buvo rodoma, Lotynų Amerikoje ar Europoje, ji buvo sutikta su dideliu entuziazmu. Bet šilčiausiai ją priėmė mūsų kariai, nes jiems tai buvo daugiau negu paveikslai... tai buvo sveikinimas iš namų.

The House of Seagram

Mokinkitės Masažo

NEOKANADIEČIAI, jūs galite padėti patys sau šiame naujajame krašte tapdami naujai kylančios PROFESIJOS nariais. Galimybės neribotos. Mokymo programa labai įdomi Leiskite J U M S padėti

Žiemos klasėms registruojama dabar.

Skambinkite arba rašykite, instrukcijas pasiųsime veltui.

CANADIAN INSTITUTE OF PHYSIOTHERAPY

and Canadian College of Massage & Hydrotherapy
TELEFONAS WA. 2-7847
TORONTO 7, ONT.

NORĖDAMI PIRKTI AR PARDUOTI NEKILNOJAMĄJĮ TURTĄ KREIPKITĖS Į DIDŽIAUSIĄ LIETUVIŠKĄ FIRMĄ

JOINT REALTY LTD.

899 BLOOR ST. W., TEL. OL. 6381 arba 1609 DUNDAS ST. W., TEL. OL. 7996, OL. 7997.

Symington - Dupont, 8 kamb., mūrinis namas, garažas, tik $13.000. Skambinti B. Sergautis, OL. 6381.

Netoli statomos bažnyčios, 10 k., mūrinis namas, atskiras, tik $17.500. Skambinti A. Paleckis, OL. 6381.

Bloor - Gladstone, 7 kamb., mūrinis, atskiras, 2 garažai, įmokėti tik $4.000. Skambinti B. Marijošius, tel. OL. 6381.

Bloor - Pauline, 8 kamb., mūrinis, geram stovy, 2 garažai, pilna kaina $14.000. Skambinti Krilavičius, tel. OL. 6381.

Prie naujai statomos bažnyčios, 6 kamb., atskiras mūrinis namas, alyva šildomas, tik $4.000 įmokėti. Skambinti J. Kaškelis, OL. 6381.

High Parke, 7 kamb., atskiras mūrinis namas, privatus įvažiavimas, geram stovy, alyvos šildymas, pilna kaina $17.900. Skambinti R. Žulys, tel. OL. 6381.

Rusholme - College, 8 kamb., mūrinis, 2 virtuvės, 2 vanios, garažui vieta, pilna kaina $15.000. Skambinti Jucevičius, OL. 6381.

Dundas - Brock, 10½ kamb., mūrinis, atskiras, labai geras vidus, vandeniu alyva šildomas, 2 garažai, puikios pajamos. Skambinti V. Plioplys, OL. 7996-7.

Dundas - Dupont, 10 kamb., atskiras mūrinis dupleksas, per du augštus, garažas, pilna kaina tik $15.000. Skambinti Budreika, OL. 7996-7.

Parkdale, 8 kamb., atskiras mūrinis namas, garažui vieta, vandens alyva šildymas, pilna kaina $15.000. Skambinti Rimkevičius, OL. 7996-7.

Roncesvalles - Howard Park Rd., 8 kamb., geras mūrinis namas, tikrai geras pirkimas, tik už $16.500. Skambinti Barcevičius, OL. 7996-7.

Glenlake - Keele, 11 kamb., atskiras, mūrinis namas, garažas, geras namas ir pajamos už $20.000. Skambinti V. Lunys, OL. 7996-7.

High Parke, 8 kamb., per du augštus, mūrinis, atskiras, geras namas, garažas už $15.000. Skambinti F. Senkus, OL. 7996-7.

Dundas - Queen, 10 kamb., mūrinis, garažui vieta, 3 virtuvės, tikras pajamų namas, už $15.500. Skambinti Posius, OL. 7996-7.

High Parke, 6 kamb., atskiras, mūrinis namas, geram stovy, pilna kaina $17.500. Skambinti J. Baltakys, OL. 7996-7.

High Parke, 7 kamb., atskiras, mūrinis namas, privatus įvažiavimas, garažas, alyvos šildymas, pilna kaina $17.900. Skambinti Maciunskas, tel. OL. 7996-7.

High Parke, 10 kamb., atskiras, mūrinis namas, trys virtuvės, geram stovy, pilna kaina $18.000. Skambinti Kriaučeliūnas, OL. 7996-7.

High Parke, 10 kamb., atskiras, mūrinis dupleksas, tuojau galima užimti, patogus nuomavimui ir pačiam gyventi. Tik už $20.000. Skambinti Beržanskis, OL. 7996-7.

KASDIEN NAUJŲ NAMŲ, PASKAMBINKITE IR PASITIKRINKITE, NES NEVISADA GERUS NAMUS SPĖJAME PASKELBTI.

Joint Realty Limited

Mann & Martel

REALTORS

1. Siūlome plačiausią namų pasirinkimą visame Toronte.
2. Sudarome labai geromis sąlygomis paskolas iš bankų.

J. TAMULIONIS
1245 BLOOR ST W.
Įst. tel. OL. 8481. Namų OL. 8074.

$2.500 įmokėti. Runnymede-St. Clair. 4 kamb. puikus bungalow, geroj vietoj, 2 miegami kamb., alyvos šildymas, vieta garažui, šoninis įvažiavimas. Viso tik $9.900.

$3.500 įmokėti. Pearson - Rancesvalles. 7 kamb. mūrinis namas, geri kambariai, alyvos šildymas, garažas. Viso apie $14.000.

$4.000 įmokėti. Oakmount - Bloor. 9 kamb. atskiras, mūrinis, dideli kamb., alyvos šildymas, garažas. Kaina apie $16.000.

$4.000 įmokėti. Bloor - Pauline. 8 k. mūrinis namas, labai geroj vietoj, reikalingas remonto, 2 garažai.

$4.000 įmokėti. Indian Rd. - Glenlake. 9 kamb., atskiras, mūrinis namas. Dideli kamb., alyvos šildymas. Viso apie $16.000.

$5.000 įmokėti. Bloor - Windermere. 7 kamb. mūrinis namas, puikūs kambariai, 2 vonios, puikus 2-jų šeimų namas, viena skola balansui, garažas, šoninis įvažiavimas.

ANTANAS MIČIŪNAS
2336 BLOOR ST. W.
Įst. tel. MU. 8255. Namų LA. 2143.

$6.000 įmokėti. 9 kambarių, puikus plytų namas. Dideli nepereinami kambariai. Šoninis įvažiavimas, garažas. Vandeniu, alyva šildomas. Labai gražus iš lauko ir viduje. Randasi High parke.

$4.500 įmokėti. 8 kambarių, atskiras mūrinis namas. Alyva šildomas. Kvadratinio plano. Dideli saulėti kambariai, yra garažas. Parduodamas pigia kaina. Randasi High Parko rajone.

$15.900 pilna kaina, mūrinis, 8 kambarių namas. Nepereinami kambariai, dvigubas garažas, privatus įvažiavimas. Randasi prie Bloor ir Dufferin.

$11.900 pilna kaina, šešių kambarių atskiras namas. Kambariai gražūs, nepereinami, moderniška virtuvė. Vandeniu, alyva šildomas. Randasi Bloor ir Runnymede rajone.

$11.500 pilna kaina. 6 kambarių aštrių plytų "bungalow". Šoninis įvažiavimas, garažas. Moderniška virtuvė. Randasi prie St. Clair ir Rosethorn.

DĖMESIO NAMŲ SAVININKAMS!
Skubiai reikalingi Roncesvalles - High Park ir Bloor rajonuose 6 - 8 kambarių namai. Dauguma mūsų pirkėjų sutinka duoti gerą kainą su augštu įmokėjimu. Prašome skambinti dar šiandien!

A. W. FARLINGER

REAL ESTATE

587 BLOOR STREET WEST. — TORONTO

Seniausia pirkimo — pardavimo įstaiga Toronte, turi ofisus visose miesto dalyse

Sudarome geriausiomis sąlygomis morgičius per mūsų morgičių departamentą.

KELETAS PAVYZDŽIŲ:

Parkdale rajone, 10 k. atskiras, labai gerų plytų, dvi virtuvės ,vandeniu alyva šildomas, privatus įvažiavimas, kieme galima sutalpinti 20 mašinų.

$4.000 įmokėti. Grenadier - Roncesvalles, 7 k. per du augštus, dvi virtuvės, du garažai, alyvos šildymas.

$11.500 pilna kaina, Bloor - Clinton, pusiau atskiras, 7 k. per du augštus, dvi virtuvės, dvi vonios, vandeniu ir alyva šildomas.

$7.000 įmokėti. Roncesvalles - Geoffrey, atskiras mūrinis, 11 k. namas, privatus įvažiavimas, dvi virtuvės, vand. alyva šildomas, du erdvūs garažai.

$3.000 įmokėti. Bloor - Jane. Mūrinis, 6 erdvūs kamb., alyva šildomas, garažas

$1.500 įmokėti. Bloor - Gladstone, 6 k. per du augštus, kietos grindys, pilna prašoma kaina $11.900.

$3.900 įmokėti. Bloor - Jane, 8 k. per du augštus, dvi virtuvės, privatus įvažiavimas, plieninės sijos rūsyje.

Jei tie namai Jums nepatinka — nepirkite, bet būtinai paskambinkite mums, kad sužinotumėte kiek mes turime pardavimui namų ir kur jie randasi.

S. KUZMAS

Offico OL. 6357. Namų LA. 4129

ADAMONIS & BUDRIŪNAS

"DISTRICT ESTATE BROKERS"

NAMAI PARDAVIMUI: — įvariose Montrealio dalyse;
PASKOLOS: — 5½% užbaigt. namams ir iš 6% statybos eigoje;
Patarnavimas paskoloms iš 6% be atskiro atlyginimo.
ŽEMĖ PARDAVIMUI: — Pavieniai lotai ir didesni plotai;
ŪKIAI PARDAVIMUI: — Montrealio apylinkėje;
DRAUDIMAS: — Pastatams ir kt. objektams nuo nelaimingų atsitikimų
Pirmosios Montrealy lietuvių Real Estate tikslas — Jums padėti!

Agentai: A. Markevičius – OR. 1-9816

Įstaiga: 177 SHERBROOKE ST. W., Telef. PL. 8501
Darbo laikas: nuo 9 val. ryto iki 9 val. vakaro.
Res.: P. ADAMONIS PO. 6-6495. A. BUDRIŪNAS RA. 7-2690.

GERIAU PAS LIETŪVĮ, NEGU SVETIMTAUTĮ!

Visais auto remonto reikalais mielai pasirengęs padėti

Imperial Auto Collision

Pilnas DUCO ir DELUX užbaigimas.

PATARIMAI DUODAMI VELTUI

Mūsų specialybė — auto korpuso (body and fender) darbai
Pakraunamos gazo-alyvos baterijos Sureguliuojami ratai

561 - 567 KEELE ST.
1½ Block South of St. Clair
TORONTO, ONT.

TEL. JUnction 4773
Namų tel. CE. 1-3444
Sav. G. KERAITIS

TORONTUI, HAMILTONUI IR APYLINKĖMS.

Kontraktorius K. TRUMPICKAS

Įrengiami nauji visų rūšių namų apšildymai anglimis arba alyva. Keičiamos senos krosnys į naujas, moderniškas alyva apšildomas ir pilnai automatiškas. Įrengiami alyvos apšildymai (Oil Burneriai) į senas krosnis ir taisomi seni apšildymai.

Didelis pasirinkimas įvairių firmų krosnių ir Oil Burnerių. Kadangi prekės gaunamos tiesiog iš urmo sandėlių, be jokių tarpininkų, todėl **įrengimai daromi žymiai papigintomis kainomis ir išsimokėjimui dviems metams.**

Visi patarimai veltui.

Užsakymai priimami:

TORONTE: 693 DOVERCOURT RD. Telef. LO. 8951

HAMILTONE: 18 SPADINA AVE. Telef. LI. 92035.

R. TESLIA

REAL ESTATE

Seniausia, didžiausia ir patikimiausia firma padedanti nusipirkti arba parduoti nejudomas nuosavybes; sudaranti paskolas; veltui suteikianti informacijas apie parduodamus namus, paskolas, biznius ir tt.

BIURAI:
2390 Bloor Street West, Toronto
863 Bloor Street West, Toronto
575 Queen Street West, Toronto
1294 King Street East, Hamilton

MIELI HAMILTONIEČIAI!

Perkat, parduodat namą? Turit problemų su apdraudimu?

Nepamirškit manęs!

B. KRONAS

R. TESLIA
REAL ESTATE AND INSURANCE
1294 KING ST. EAST, HAMILTON, ONTARIO
Telefonas: 9-3558

Vienintelis licenzijuotas elektros kontraktorius

J. BARAKAUSKAS
Master Electrician

Atlieka visus elektros instaliacijos bei pataisymo darbus, bet kur.

Žemiausios kainos
236 HUMBERSIDE AVE.
Telef. LY. 9947
Toronto

DĖMESIO!
Lietuvis Elektros — Radio Technikas
ANTANAS ČEPONIS
Taisau, patikrinu, prijungiu ar perstatau:
europietiškus ir vietinius radijo aparatus, patefonus, visų paskirčių automatus. Kintamos ar tiesioginės srovės motorus.
Be to, apimu namus pilnam instaliavimui ar pakeitimui srovės, duodu techniškus patarimus.
Skambinti telef. KE. 1080
44 GWYNNE AVE., TORONTO

ŠVARA – GYVENIMO PAGRINDAS!!!

Valymas rūbų naujausiais metodais išsaugo jūsų rūbus.

City DYE WORKS Limited

Specialybė:
Cheminis valymas įvairių rūšių užuolaidų.

Garantuotas saugojimas. Mokama atsiimant. Garantuojama.

Pasiimame ir pristatome.

Atsiminkite, kad vasariniai rūbai netinkamai laikomi sugenda. Mūsų sandėliuose jūsų vasariniai rūbai bus rūpestingai saugomi. Kai darysite rudeninį apsitvarkymą, valyti viską duokite žinomai firmai:

138-46 CLAREMONT STR. — TELEF. EM. 8-4557
30 metų valymo patyrimas

Margis Vaistinė

408 RONCESVALLES AVE.
(kampas Howard Park Ave.)

Nuomoju vaikų svarstykles — $1.00 mėnesiui.
Metamorfoza kremas šlakams — $1.35 už 4 uncijas.
Trejos devynerios — $1.50 dėžutė.
KOSMETIKA: Tussy — Du Barry — Chanel — Yardley.
Skubiai paimame receptus iš namų ir pristatome vaistus veltui.

Skubiam pristatymui į namus

Telefonas LL. 1944

Jonas V. Margis, Phm. B.

DĖMESIO!
Lietuvio IGNO ASTRAUSKO
batų krautuvė
Parduodu įvairios rūšies vaikų, moterų ir vyrų batus — normalaus ir platous EE—EEE dydžio.
1414 Dundas St. West. Toronto
Tel. KE. 3881

DAŽAI IR SIENOMS POPIERIS!
Vaškas, šepečiai, terpentinas
Sky's Paint & Wallpaper
891 DUNDAS ST. W.
Toronto, Ont.
Tel. EM. 4-2715

PERKANT – PARDUODANT NAMĄ AR KITOKIĄ NUOSAVYBĘ KREIPKITĖS Į LIETUVIŠKĄ BIURĄ

A. MINIOTA

REAL ESTATE & BUSINESS BROKER

1333A Dundas St. W., Toronto OL. 8443 – OL. 8444
579 College St. (kampas Manning) OL. 2324, – OL. 2325

Mūsų šios savaitės pasiūlymai:

$2.500 įmokėti, 8 kamb. mūrinis, dvi virtuvės, garažas, pilna kaina $15.000. Bathurst - College.

$4.000 įmokėti, 6 kamb. mūrinis, dvi modern. virtuvės, naujas alyvos šildymas, garažas. Kaina $14.500. Shaw - Harbord.

$4.000 įmokėti. 8 kamb. mūrinis, alyva šildomas, garažas. 8 metų atvira skola. Pilna kaina $15.500. High Park rajone.

$4.500 įmokėti. 8 k. mūrinis, alyva šildomas, 2 garažai, lengvos mokėjimo sąlygos. Prašoma kaina $16.-300 Bloor - Keele St. rajone.

$2.000 įmokėti. 10 nepereinamų kamb. mūrinis namas, 2 virtuvės, 2 vonios, alyvos šildymas, reikia vidaus remonto. Pilna kaina $14.000. Dundas - Dovercourt Rd.

$5.000 įmokėti. 10 k. atsk., mūrinis dupleksas, gero dydžio kambariai, vandens šildymas stokeriu. Pajamų namas, gerame Bloor - Indian Road rajone. Pilna kaina $20.000.

$6.000 įmokėti, 10 didelių kambarių, atskiras, mūrinis namas, apšildomas vandeniu - alyva, 2 modern. vonios, 2 virtuvės, galimybė garažams. Namas Rusholme Rd. - College rajone. Pilna kaina $18.000.

$5.000 įmokėti. 8 k. mūrinis, 2 mod. virtuvės, alyvos šildymas, privažiavimas, viena skola balansui su lengvais mokėjimais. Pilna kaina $15.500. Montrose - College.

$1.500 įmokėti. 6 k. naujai atremontuotas namas, moderni virtuvė, privažiavimas. Pilna kaina tik $10.-500. Brock - Dundas rajone.

$5-6.000 įmokėti. 7 k. puikus, mūrinis namas, apšildomas vandeniu - alyva, moderni virtuvė, garažas. Viena skola balansui. Rusholme Rd. - Dundas.

$8.000 įmokėti. 10 kamb. atskiras, mūrinis namas, 2 mod. virtuvės, 2 vonios, 2 garažai, su privačiu įvažiavimu, alyva - vandeniu apšildomas. 10 metų atvira skola. Prašoma kaina $26.000. Rusholme Rd. - Bloor.

$4.000 įmokėti. 7 k. mūrinis namas, 2 mod. virtuvės, alyva šildomas, privažiavimas, parduodamas tik už $14.500. Dufferin - College rajone.

$4.000 įmokėti. 8 k. mūrinis namas, alyva šildomas, turi privažiavimą. Nesunkūs mokėjimai. Namas yra ant High Prk. Avė. Pilna kaina $16.000.

$3.500 įmokėti. 6 k. mūrinis namas, 2 mod. virtuvės, didelis sklypas, privažiavimas. Pilna kaina $15.-000. Wright - Roncesvallees Ave.

$4.500 įmokėti. 6 kamb. mūrinis namas, moderni virtuvė, vandeniu, alyva šildomas, garažas. Glendonwyne Ave. - Bloor. $16.000 plina kaina.

$6.000 įmokėti. 9 kamb. mūrinis, atskiras, stokeriu šildomas, 2 mod. virtuvės, didelis kiemas, privažiavimas. Nuosavybė be skolų. Prašoma kaina $.18.500. Grace - College.

$4-5.000 įmokėti. Puikus 10 k. mūrinis, atskiras namas, vandeniu - alyva šildomas, moderni virtuvė, patogus kambarių išdėstymas, 10 metų atvira skola. Pilna kaina $19.500. Evelyn - Bloor.

$4.000 įmokėti. 8 k. mūrinis, gražiai atremontuotas, mod. virtuvė, alyva šildomas, užėmimas tuojau pat. $15.500 pilna kaina. Bloor - Indian Road.

$2.000 įmokėti. 7 erdvūs nepereinami kambariai, naujai dekoruotas, užėmimas tuoj pat. Pilna kaina $11.-500. Dundas - Beaconsfield.

$2.000 įmokėti. 6 k. mūrinis namas, yra privažiavimas, arti susisiekimo ir krautuvių. $11.500 pilna kaina. Dundas - Lisgar.

$10.000 įmokėti ir daugiau, nauji 14 kambarių tripleksai. Bloor ir St. Clair rajone. Moderniškai įrengti, geruosee išnuomavimui rajonuose, nesunkios išmokėjimo sąlygos. Tikrai verti dėmesio objektai.

Turime pardavimui 18 tabako ūkių.

Įmokėjimai nuo $5.000 pradedant.

Turime daugelį kitų labai gerų ir įvairiomis kainomis bei įmokėjimais namų, kurių dėl vietos stokos neįmanoma paskelbti.

V. JUČAS
OL. 2324

V. PALIULIS
OL. 2325

J. BUCANTAS
OL. 8443

D. KAROSAS
OL. 8444

J. J. ELLIS

REAL ESTATE LTD.

1072 Bloor St. W. Tel. ME. 2471

Sąžiningu ir maloniu patarnavimu visų tautų klijentams mūsų firma yra įsigijusi gerą vardą Toronto visuomenėje. Šiuo metu pas mus dirba virš 100 įvairių tautų agentų. Į dieną gauname apie 60 naujų namų pardavimui. Tai faktas, kad pas mus ir jų pasirinkimas tikrai didelis. Štai keletas pavyzdžių:

ATLAS - ST. CLAIR.
Įmokėti apie $4.000, 7 kambarių, mūrinis namas, kietmedžio grindys, kvadratinis planas, gazu šildomas, geras įvažiavimas, naujas garažas, namas be skolų. Parduoda anglai senukai. Labai puikus ir geras pirkinys. Tik vienas blokas nuo St. Clair Ave.

HIGH PARK AVE.
Įmokėti apie $4.000. 8 kambarių, mūrinis namas, išilginis planas, kietmedžio grindys, geras nuomavimui, garažas, greitas užėmimas.

INDIAN GROVE - BLOOR.
Įmokėti apie $7.000, atskiras 9 kambarių mūrinis nuamas, kvadratinis planas, kietmedžio grindys, 2 virtuvės, vandeniu alyva šildomas, dvigubas garažas, į kainą įeina visi baldai, $300 nuomos gaunoma mėnesiui. Parduodamas kaipo palikimas.

WESTMINSTER - RONCESVALLES.
Įmokėti apie $8.000, atskiras, 10 kambarių, mūrinis namas, vandeniu, alyva šildomas, 3 virtuvės, 2 vonios, kietmedžio grindys, kvadrat. planas. Plius pusiau baigti kambriai rūsyje, garažas.

BLOOR.
$9.000 pilna kaina, mėsinė ir 6 kambarių butas, nuoma už viską $260 mėnesiui, $2.000 apyvarta savaitėje. Labai gera vieta.

P. KERBERIS

DELAWARE - BLOOR.
$5.000 įmokėti, 8 nepereinamų kambarių, labai gero mūro namas, 2 modernios virtuvės, 4 gabalų moderni vonia, alyvos šildymas, arti susisiekimo ir krautuvių.

GLENLAKE - KEELE.
$5.000 įmokėti. Labai gero mūro, 10 kambarių dupleksas, 2 gražios virtuvės, 2 vonios, vandens šildymas. Namą galima tuojau užimti.

WESTMINSTER - SORAUREN.
$2.700 įmokėti. Labai gražiai užlaikytas 6 kambarių namas, gražios kietmedžio grindys, 2 modernios virtuvės, didelis ir gražus kiemas su įvažiavimu. Savininkas išvyksta iš Toronto.

GLENDONWYNE - EVELYN.
$5.000 įmokėti, gero mūro, 6 didelių kambarių namas, vandeniu, alyva šildomas, kvadratinis planas, gražios kietmedžio grindys, moderni virtuvė, vietą garažui. Namas labai švarus iš lauko ir vidaus.

Uxbridge - Davenport, $2.500 įmokėti, gero mūro, 6 kambarių namas, kietmedžio grindys, alyvos šildymas, garažas, namą galima tuojau užimti. Skambinti P. Grybas, ME. 2471.

Borden - College, $3.500 įmokėti, gero mūro, 8 gražių kambarių namas, dvi gražios virtuvės, garažas. Labai pelningas namas. Skambinti P. Grybas, ME. 2471.

P. GRYBAS

Pirmą kartą Kanadoje !

Pasaulyje garsūs vokiečių "54" modelio High-Fidelity AM ir FM radijai

SABA, KOERTING, BLAUPUNKT GRUNDIG.

Garantuojamas viso pasaulio trumpųjų bangų priėmimas.

Specialiai pagaminti Kanadai

Atvykite, pademonstruosime veltui. Garantuoti pataisymai, atliekami specialistų radijo mechanikų.

ATLANTIC EXPORT - IMPORT CO.
926 Dundas St. W., Toronto - EM. 4-1633
(priešais šv. Jono Krikštytojo lietuvių bažnyčią)

Taip pat pas mus yra didžiausias pasirinkimas gintaro išdirbinių ir kitų dalykų bei dovanų iš Vokietijos, Šveicarijos, Švedijos, Japonijos ir kitų kraštų.

ŠILDYMO KONTRAKTORIUS

Parduodu ir įstatau naujas krosnis ir oilburnerius.

Duodu išsimokėjimui iki dviejų metų.

Pravedu gazo linijas, prijungiu plytas, statau radiatorius, vandens apšildymo krosneles ir atlieku kitokius panašius darbus.

Pranešu savo naująjį adresą:

999 College St., Toronto. Tel. OL. 6123

ANT. JUOZAPAITIS.

DIDŽIAUSIA LIETUVIŲ PREKYBA TORONTE

MOHAWK FURNITURE COMPANY

2446 - 8 DANFORTH AVE. TELEF.: OX. 4444, OX. 0977

PILNAS NAMŲ APSTATYMAS BALDAIS

★ RADIJO,
★ KROSNYS,
★ ŠALDYTUVAI,
★ SKALBIMO MAŠINOS,
★ TELEVIZIJOS APARATAI,
★ SIUVIMO MAŠINOS,
★ ĮVAIRŪS KILIMAI,
★ LINOLEUMAS,
★ VAIKŲ BALDAI,
★ VEŽIMĖLIAI.

V. VASIS - Vasiliauskas

REAL ESTATE and BUSINESS BROKER

872 Bloor Street West (prie Ossington Ave.) **Telef. ME. 4605 - 4606**

PARDUODAMA:

1. DUNDAS - BROCK. $1.500 įmokėti, 6 dideli kambariai ir garažas
2. BLOOR - SYMINGTON. $1.500 įmokėti, 6-šių kambarių mūrinis namas ir garažas.
3. OSSINGTON-QUEEN. $1.500 įmokėti, 6-šių kambarių mūrinis namas, vandeniu apšildomas, didelis kiemas ir garažas.
4. BLOOR - SHAW. $2.900 įmokėti, 6 dideli kambariai, gero mūro, dvi modernios virtuvės, alyva šildomas.
5. DELAWARE - BLOOR. $3.900 įmokėti, 8 dideli kambariai, mūrinis, alyva šildomas, didelis kiemas ir garažas.
6. BLOOR - CONCORD. $4.500 įmokėti, 8 dideli kambariai, mūrinis, alyva šildomas, didelis kiemas ir 2 garažai.
7. RUSHOLME RD. - COLLEGE. Įmokėti $4.900, 9-nių didelių kambarių, gero mūro, kvadratinis planas, alyva apšildomas.
8. HIGH PARK - BLOOR. $5.000 įmokėti, 9 kambariai, atskiras, mūrinis, vandeniu alyva apšildomas, didelis kiemas ir garažas.
9. GRENADIER RD. - RONCESVALLES $6.900 įmokėti, 11 didelių kambarių, 2-jų atskirų butų, atskiras mūrinis namas, vandeniu apšildomas, 2 garažai.
10. RONCESVALLES - SUNNYSIDE Ave., $6.900 įmokėti, 11 didelių kambarių, gero mūro, kvadratinis planas, atskiras, vandeniu šildomas, apie $300 pajamų į mėnesį.
11. COLLEGE - DOVERCOURT RD. 30 didelių kambarių, 6-šių atskirų butų, labai gero mūro, vandeniu alyva šildomas, garažams vieta, apie $9.000 pajamų į metus, geras pirkinys.
12. BLOOR - CRAWFORD. 35 didelių kambarių, 7-nių atskirų butų, mūrinis, vandeniu alyva šildomas, 7 garažai, apie $10.000 pajamų į metus, geras pirkinys, apie $12.000 įmokėti.
13. ST. CLAIR - OAKWOOD. $4.900 įmokėti, 7 kambariai, labai gero mūro, atskiras, alyva šildomas, didelis kiemas, ir šoninis įvažiavimas, geras pirkinys.

Priklauso Toronto, Ontario, Canadian ir International Real Estate Board.

Didelis pasirinkimas gyvenamų namų, biznių, žemės statybom s. Sudarome paskolas, įkainuojame parduodamas nuosavybes. Jūsų patarnavimui. Kreiptis telefonu: ME. 4605.

P. MALIŠAUSKAS V. BUTRIMAS V. VASILIAUSKAS

SPORTO AKTUALIJOS

Toronto krepšininkai praėjusį šeštadienį viešėjo Hamiltone — žaidė draugiškas rungtynes su vietine latvių "Spartos" krepšinio komanda ir MKL pirmenybių rungtynes su Kovo krepšinio komanda. Apylygioj kovoj pirmenybes laimėjo vytiečiai pasekme 47:36. Vytį atstovavo: Žukas 12, Butkys 7, Supronas 14, Laurinavičius 4, Mitalas, Paukštys, Strimaitis 4, Venckus, Balsys 2, Kasperavičius 4. Hamiltono Kovą: Jankauskas 1, Trumpickas 4, Stanaitis 4, Liškauskas 6, Apanavičius 8, Ansonas 13.

Su Hamiltono latvių Spartos krepšininkais pirmas puslaikis rodė permainingą ir apylygų žaidimą, tačiau antram puslaiky vyravo vytiečiai ir rungtynės baigėsi pasekme 82:49.

Pirmojo puslaikio pasekmė 36:32 Vyties naudai. Už Vytį žaidė: Kulys 23, Žukas 5, Ignatavičius 8, Preikšaitis 21, Duliūnas 5, Supronas 17, Laurinavičius 3, Kasperavičius, Strimaitis.

Be krepšinio rungtynių Vytis dar turėjo ir stalo teniso pirmenybių rungtynes su Kovo stalo tenisininkais, ir netikėtai šias rungtynes pralaimėjo sustiprintai Kovo komandai net 5:1. Vyties komanda žaisdama be savo antrosios rakietės Nešukaičio ir Gvildžiui pralaimėjus Paltarokui 14:21; 21:15; 24:22; buvo silpnokas priešas koviečiams. Žaidė: Kovas — Paltarokas 2, Grajauskas 1, Žulpis 2. Vytis — Gvildys 1, Rautinš, Žukas. **A. S.**

Vyties tinklininkės dalyvauja moterų tinklinio pirmenybėse Toronto Senior lygoje kartu su keturiomis komandomis. Be jau žaistų anksčiau vienų rungtynių pirmojo rato rungtynėms sudarytas sekantis tvarkaraštis:

vasario 7 d. 8.15 val. Vytis - TLSK, Harbord Collegiate;
vasario 12 dieną 9val. Vytis - YWCA, Central Y;
vasario 26 dieną 8 val. Vytis - Ukrainians, Central Y.

Tinklinio Sekcija.

Niujorko Lietuvių Sporto Klubo futbolininkai naujus metus pradėjo iš geros kojos. Sausio 9 d. mūsų vienuolikė vietos vokiečių augštosios futbolo lygos pirmenybių rungtynėse nugalėjo S. C. New York klubą pasekme 1:0 (0:0). Šiuo metu LSK pirmenybių lentelėj užima aštuntą vietą.

— Niujorko Lietuvių Atletų Klubo krepšininkai, dalyvaują vietinės YMCA Bažnytinės lygos pirmenybėse, paskutiniu laiku pasiekė porą svarbių laimėjimų. Gruodžio 18 d. mūsiškiai netikėtai įveikė stiprią latvių komandą pasekme 53:50. Sausio 8 d. lietuviai sudorojo ispanų kilmės vienetą 61:55. Lietuvių AK, laimėję keturias ir pralaimėję dvejas rungtynes, pirmenybių lentelėj užima ketvirtą vietą.

Buvęs Sheinfeldo "Kovo" ir Mulhouso Prancūzijoj rinktinės krepšininkas Algirdas Birutis šiuo metu ne tik padeda Lietuvių Atletų klubui, bet kartu žaidžia ir Brooklyno Politechnikumo pirmoj komandoj.

— Pereitų metų gruodžio gale amerikiečių mėgėjų lauko teniso rinktinė baigminėse varžybose nugalėjo australus pasekme 3:2 ir parsivežė namo garsiąją Davis taurę. Varžybos dėl šio augščiausio teniso laimikio buvo įsteigtos 1900 m. amerikiečio D. F. Davis. Nuo to laiko dėl Davis sidabrinės taurės buvo kovota 43 kartus. Amerikiečiams teko 17 laimėjimų, australams 11, Anglijai 9 ir Prancūzijai 6. Ilgiausiai taurę yra išlaikę JAV (7 metus), po to Prancūzija (6 m.) ir Australija su Anglija — du kart po keturis metus iš eilės.

Paskutiniu laimėjimu amerikiečiai po keturių metų vėl grąžino Davis taurę į savo gimtinę, kur turės ją šių metų rudenį Forest Hills, New York, apginti.

— Bene kiekvienoj sporto aikštėj pasitaiko nelaimingų atsitikimų arba net mirtinų susižeidimų. Ypač to galima tikėtis sunkiosios atletikos šakoj — bokse. Tačiau pažvelgus atgal į 1954-ius metus, yra priežasties nustebti, kad visam pasauly per tuos metus nuo susižeidimų ringe mirė tiktai 6 asmenys. 1953 m. mirtinų susižeidimų skaičius buvo rekordinis — 22! Sumažėjimas nelaimingų atsitikimų bokso ringe yra išdava švelnesnių taisyklių, griežtesnės medicinos priežiūros ir bokso priemonių bei ringo konstrukcijos patobulinimo.

Bajoras.

Tarpt. šachmatų turnyre Hastingse (Anglijoj) estas P. Keres pasidalino pirmąja vieta su Rusijos čempionu V. Smyslov, abu surinkę po lygiai taškų 7:2; nors Smyslov nepralaimėjo nei vienos partijos, o Keres pralošė vieną jugoslavui A. Fuderer, kuris su L. Szabo (vengras) pasidalino trečią vietą.

Olimpiados dailiojo čiuožimo meisterė kanadietė Barbara Ann Scott 1948 m. turėjo grąžinti jai dovanotą automobilį, kad nebūtų skaitoma profesionale; panašiai įvyko ir Bob Richards pasauliniam šokikui į augštį su kartimi. Jis yra baptistų kunigas. Iškilus klausimui dėl nustojimo sportininko teisių, buvo specialiai sušauktas sporto sąjungos posėdis, kuris visgi nusprendė, kad gautos dovanos nereiškiančios perėjimo į profesionalizmą. Komitetas išaiškino, kad dovanotoji mašina esanti ne jo asmeniniam gerbūviui, bet jo vadovaujamos parapijos ir parapijiečių naudai. **K. Lukošius.**

Lietuvio elektros ir apšildymo kompanija

DEDA NAUJAS APŠILDYMO KROSNIS:

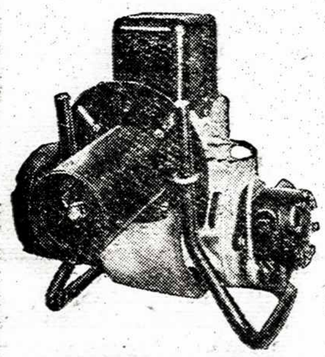

- ★ Vandens ir oru apšildymo,
- ★ Paprastas ar "Air Conditionning",
- ★ Perstato apšildymą iš anglių į alyvą.
- ★ Taip pat atlieka įvairiausius elektros instaliacijos darbus.

Pigiausios kainos.

Darbas atliekamas gerai ir sąžiningai.

Išsimokėjimo sąlygos — 24 mėn. Techniški patarimai veltui.

Smitas Electric and Heating Co.

71 BEATY AVE., TORONTO - Tel. OL. 8719.

$10 nuolaidos, kas atsineš šį skelbimą ir pirks nemažiau kaip už $50

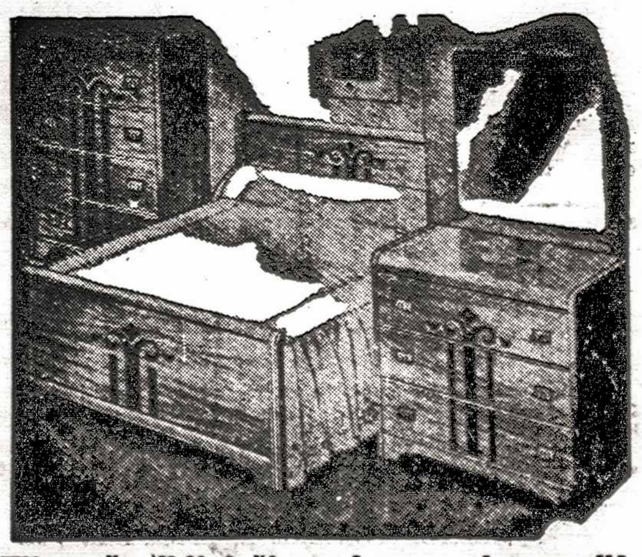

Tik pažvelkit į šį modernų miegamąjį!

12 gabalų moderniško stiliaus miegamasis, į kurio komplektą įeina: lova, komoda su talpiais stalčiais, spinta, spyruoklinis matracas, 2 pūk. pagalvės, 2 kamb lempos su gaubtuvais ir Chenille lovos užtiesalas, Speciali žema kaina $125. Taip pat turime įvairių komplektų miegamųjų sofų, gazo ir elektr. krosnių, skalbimo mašinų, matracų, kilimų, spintų ir visa, kas reikalinga namų apstatymui. Duodamos lengvos išsimokėjimo sąlygos. Pristatymas ir perlaikymas prekių veltui. Atidaryta nuo 9 val. ryto iki 9 val. vak.

COLLIS FURNITURE COMPANY

439 QUEEN ST. W. (prie Spadina). Tel. EM. 6-8094

.. ŠYPSENOS ..

Stiprūs cigarai

Ponia perka krautuvėje cigarus.

— Ar tamsta norite stiprių? — klausia pardavėjas.

— O, taip, stiprių! Mano vyras vis skundžiasi, kad cigarai jam vis sutrupa kišenėje.

Dideliu būti nenori

Tėvas sūnui, kuris nenori mokytis, sako:

— Argi tu nenori būti dideliu, įžymiu žmogum?...

— O ne, man užteks, jei būsiu tokis, kaip tu, tėte.

Nerami sąžinė

— Kodėl tu šiandien perki gėles? Ir dar tokią didelę puokštę!

— Žmona širyt buvo tokia atšaki. Aš tik abejoju ar tai bus jos gimtadienis ar vedybų metinės...

Kiekvienas savaip

Vienas vokietis pasakoja:

Kartą su savo vaikaičiu išvykome į ilgą kelionę. Maksas pasiėmė didelį sąsiuvinį dienoraščiui. Ištikrųjų jis kasdien vakare užrašinėjo savo įspūdžius bei pergyvenimus. Vieną dieną mes plaukėme Reino upe pro gražiausias apylinkes, didingas pilis ir puošnius miestus. Atrodė, berniukui įspūdis buvo didelis. Vakare, kai jis atsigulė, nusprendžiau pažiūrėti, kaip jis įvertino tą gamtos grožį ir architektūros paminklus. Atsiverčiau sąsiuvinį ir radau įrašytą trumpą pastabą: "Šiandien nuspioviau daugiau 11 metrų"...

Ji nežinojo

Tarnaitė eidama į šokius užsivilko ponios vakarinę suknelę. Sužinojusi, ponia barasi:

— Kaip tau negėda, Maryte!...

— Aš, ponia, nežinojau, kad jos krūtinė taip giliai iškirpta...

Permaža mėsos

— Atrodo, kad į mėsą būsiu pridėjusi perdaug druskos...

— O, ne. Bet mėsos, matyt, buvo permaža dėl tiek druskos.

Nedaug komunistų

Į Torontą atvyko iš Sovietų Rusijos trys prekybiniai agentai. Kai grįžo, draugai Grigorijų Nikiforiovičių klausinėja kelionės įspūdžių.

— Ar daug Toronte komunistų?...

— O, ne. Visiškai neteko pastebėti. Gatvėse kai pasirodydavo raudonos šviesos, tai tik mes trys būdavo teeiname, o visi sustoja. Gi kai žalios pasirodo, tai visi tik puola, ir pėsti ir važiuoti...

Naujas saikas

Motina pasiuntė vaikutį pieno. nupirkti. Tas krautuvėj paprašė:

— Norėčiau pieno svarą.

— Pieno svarais nepardavinėjam — paaiškino pardavėja.

— Tai duokite kokį metrą, — sutiko vaikutis.

Optimistas?

Optimistas yra toks vyras, kuris žmoną paleidęs pirktis drabužių, prie krautuvės durų sėdi automobily ir neužgęsinęs motoro laukia jos greitai išeinant.

PADĖKA TORONTIEČIAMS

Per visus 1954 m. Toronto apylinkės Šalpos K-tas pasiuntė vargo mokykloms Vokietijoj $1120.-43. Iš daugelio vargo mokyklų k-tas gavo padėkos laiškų, kuriuos sutrumpintai ir skelbiame Toronto lietuvių visuomenei.

Wehnen vargo mokyklos vedėja Atienė nuoširdžiai dėkoja už gautus 168.96 DM.

Seedorf mokyklos mok. Beinorauskienė dėkoja už 114 DM ir džiaugiasi, kad Toronto lietuviai nepamiršta ir padeda auginti jaunimą lietuviškoje dvasioje.

Neustadto mokyklos mok. Pareigis dėkoja už aukas ir prašo nors kuklios paramos Kalėdų eglutei suruošti.

Liubeko apyl. v-bos pirmininkas Veraitis dėkoja motinų vardu, kurios buvo sušelptos geradarių Torontiečių dėka.

Spakenbergo mok. vedėjas A. Midveris rašo: per Vok. Kr. Valdybą Tamstų auką 275 DM gavome. Jūsų parama įgalina mus tęsti darbą su prieaugliu. Ši parama yra didelis ramstis lietuvybės išlaikymui. Linkiu broliams ir sesėms užjūryje kuo geriausios kloties ir prašome ateityje mūs nepamiršti.

Memingeno apyl. v-ba 100 DM gavo ir rašo: dižugu žinoti, kad kažkur už marių yra širdžių, skiriančių tiek meilės, čia skausmo suspaustiems tremtiniams. Mes esame Jums kalti, nes žodinė padėka yra menka.

Suttgarto apyl. v-ba dėkoja už 100 DM skirtus seneliams ir ligoniams, kurie išdalinti po 5 DM asmeniui.

Hannoverio mok. ved. Šukys aprašo mokinių vargą ir dėkoja Torontiečiams už gautas 201.20 DM.

Augustdorfo apyl. v-bos P-kas rašo, kad jų stovykla viena iš skurdžiausių, nes joje patalpinti ligonys, seneliai, invalidai ir motinos su vaikais. Dėkoja už 181 DM vargo mok. ir 50 DM ligoniams.

K. Simonavičius iš Giesen džiov. sanatorijos ligonis dėkoja už gautas 15 DM.

E. Čerkus iš Hamburg-Altona, ligonis turįs sūnų mokinį Vasario 16 gimn. dėkoja už gautą pašalpą 50 DM.

Dar dėkoja už pašalpas Diepholzo vargo mokykla 243,19 DM; Dillingeno už 89 DM; Hamburgo už 88.60 DM; Sandplatz už 175.75 DM; Rosenheimo už 53 DM ir Krefeldo už 41 DM.

Padėkos laiškuose konstatuojama labai varginga ir skurdi tėvų ir ypatingai vaikučių padėtis. Jei jie gauna keletą centų pašalpos, tas įgalina retkarčiais nupirkti vaikučiams stiklinę pieno ir bulkutę, taip pat palengvina neatitraukti mažiesiems nuo lietuviško kamieno. Jie prašo ir toliau jų nepamiršti, o mes matome, kad mūsų paukoti keli centai varge suteikia daug džiaugsmo ir vilties. **Toronto apyl. ŠK**

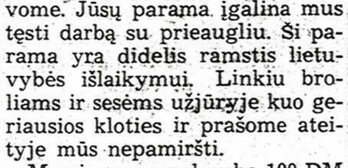

OKULISTĖ
B. BEJNAR - BUKOWSKA
dirba nuo 1944 metų.
94 LAWS ST., TORONTO
(prieš 3146 Dundas St. W.)
Telefonas LY. 0052
Priėmimo val.: 10 ryto iki 9 vak., sekmad. ir šventad. nuo 2-4 val. popiet.

SLOGOS
ATSIKRATYSI ne per dienas, bet per valandas!
KODĖL kankintis slogos varginimais per dienas, jei BUCKLEY'S Cinnamated kapsulės gali tai sulaikyti per kelias minutes! Ne vienas, bet KETURIŲ rūšių mišinys — specialiai padarytas sumažinti jūsų temperatūrą ir pataisyti jūsų savijautą — padės suvaikinti slogos simptomus GREITAI.
12 kapsulių 35c. Šeimos dydžio 79c.
BUCKLEY'S
Pagydys Jus greitai arba sugrąžins pinigus dvigubai.

VYRŲ IR MOTERŲ RŪBŲ
Siuvėjas
A. BERESNEVIČIUS
Didelis pasirinkimas importuotų medžiagų moterų ir vyrų kostiumams ir paltams. Užsakymus atlieku žemiausiomis kainomis.
1299 DUNDAS ST. W. TORONTO
Tel. LL. 3222.

LIETUVIS LAIKRODININKAS
TAISAU šveicariškos, vokiškos ir amerikoniškos gamybos laikrodžius ir žadintuvus. Už darbą duodu metams garantiją. Darbą atlieku pigiai ir sąžiningai.
1228 DUNDAS ST. WEST, Toronto. Tel. KE. 1050

GEORGE BEN, B.A.
teisininkas — advokatas ir notaras.
Kalba slavų kalbomis.
1147 Dundas St. W., Toronto
Telef.: OL. 8431 ir OL. 8432.

LIETUVIO ADVOKATO ĮSTAIGA
NEIMAN, BISSETT & SEGUIN
Advokatai — Notarai
38 King St. W. - Toronto Suite 46.
Telef. įstaigos: EM. 3-7461 Telef. namų: BE. 3-0978

JEFFERY, JEFFERY & FROST
Advokatai, Notarai
91 Yonge St., Toronto
Telef. EM.6-5255
Prašoma kreiptis į
N. ČEPULKAUSKIENĘ

W. A. LENCKI, B.A., L.L.B.
Teisininkas — Advokatas — Notaras
100 Adelaide St. W.
Room 107
Telefonas EM. 6-4182
Toronto

Seymour Hermant
ADVOKATAS, NOTARAS ir tt.
Suite 410
394 Bay St., Toronto, Ont.
Telef.: EM.4-9912

Dr. M. Arštikaitytė
AKIŲ LIGŲ SPECIALISTĖ
Pritaiko akinius
167 College (kampas McCaul)
Kabineto Nr. 9
Toronto
Priima iš anksto susitarus
Telef.: offiso WA. 1-3584
namų WA. 3-5555

Dr. Aleksas Valadka
1081 BLOOR ST. W.
(prie Dufferin)
priima ligonius ir gimdyves nuo 2-4 ir nuo 6.30-8 val. vak. Ketvirtadieniais ir šeštadieniais nuo 2-4 val.
Rentgenas pagal susitarimą.
Telefonas ME. 2933.

Dr. A. Pacevičius
Gydytojas ir Chirurgas
KABINETAS 314 Bathurst St.
Priėmimo val.: 11-12.30 kasdien; vakarais nuo 7-8.30 val. išskyrus trečiadienius ir šeštadienius.
Telefonas EM. 6-2696.
NAUJAS KABINETAS
280 Roncesvalles Ave.
Priėmimo val.: 2-4 pp. kasdien ir 6-8 val. vak. trečiadieniais.
Telefonas OL. 4778.

Dr. Jonas Yčas
Gydytojas ir chirurgas
1390 DUNDAS ST. W.
(tarp Gladstone ir Rusholme Rd.)
Priima ligonius ir gimdyves šiokiadieniais nuo 2 iki 4 val. p.p. ir nuo 6.30 iki 8 val. vak., šeštadieniais nuo 2 iki 4 val. p.p. arba pagal susitarimą.
Telefonas LO. 1794
Toronto

Dr. V.P. Baltrušaitis
GYDYTOJAS ir CHIRURGAS
1554A BLOOR ST. W., TORONTO
(kampas Dundas - Bloor)
Bendroji praktika, moterų ligos su gimdymo pagalba specialiai.
Kabineto tel. LL. 9184
Namų WA. 1-0537
Priėmimo val.: 1.30 - 3.30 po pietų, 5.30 - 8 val. vak. Kitu laiku pagal susitarimą.

Dr. J. J. VINGILIS
VIDAUS LIGOS
Priėmimo valandos: 1-2 ir 6-8 val. v.
Šeštadieniais 11 - 2 val. po pietų.
WA. 1-0219
249 HOWLAND AVE., TORONTO
(prie Dupont ir Bathurst)

Dr. N. Novošickis
DANTŲ GYDYTOJAS
Baigęs universitetą Vokietijoje ir Kanadoje
345 BLOOR ST. WEST
(kampas Bloor ir Huron gatvių)
TORONTO
WA. 3-2003
Priėmimo valandos: nuo 9-12 ir nuo 2-9 val. vak. (pagal susitarimą).

Raštinė: OLiver 4451
Dr. P. MORKIS
DANTŲ GYDYTOJAS
Vakarais ir šeštadieniais pagal susitarimą
1082 BLOOR W., TORONTO 4.
(į rytus nuo Dufferin St.)

Dr. Alexander SZATMARI
NERVŲ LIGŲ GYDYTOJAS
260 St. Clair Ave. W.
Darbo val. 2-7 val. pp. ir pagal susitarimą.
Telef. įstaigos WA. 1-0556
namų LL. 5228.

DANIEL D. STOKAL, B.A.
advokatas, notaras ir tt.
PERKĖLĖ
savo biurą į
21 DUNDAS SQUARE
Suite 501 — Herman Building
Toronto
Telefonas EM. 6-1681-2
Ketvirtadienio vakarais:
575 Queen St. W. - 6-8 val. v.
Telef. EM. 8-2646

Bernhard & Scott
Advokatai, Notarai
Bendroje įstaigoje dirba
Ant. Liudžius
buv. advokatas Vilniuje,
Tremtinių Reikalams Teisių patarėjas.
73 Adelaide St. W., Toronto
Suite 436
Lietuviškai kalbančius prašoma kreiptis: pirm. ir treč. 6-8 v.v.; antr., ketv. ir šeštad. 10-1 va. p.p.
Office EM. 6-5679, Res. ME. 0636.

STANLEY SHOE STORE
Augščiausias rūšies moterų, vaikų ir vyrų batai, normalaus dydžio ir platūs EE—EEE
1438 Dundas St. W. Toronto
prie Gladstone

Dr. WILLIAM J. ZINCHESIN
B.A., M.D., L.M.C.C.
GYDYTOJAS ir CHIRURGAS
Priėmimo val.: 2-4.30 ir 7-9 val. pp.
386 Bathurst St. Toronto
Telef. EM. 8-1344

Dr. L. SIMON
Odos ir veneros ligų specialistas.
3 Spadina Rd., Toronto
(Bloor - Spadina kampas)
Darbo valandos: 10-12 ir 3-7 pp. arba pagal susitarimą.
Tel. WA. 1-6614 arba WA. 2-8015

Dr. A. Ratinow
L.M.C.C.
Dirbęs Europos ir Kanados ligoninėse.
Vidaus ligų specialistas: širdies astmos, reumatizmo, skilvio ir kt.
479½ Euclid Ave., Toronto
Tel. WA. 1-6708

Dr. K. Žymantienė
GYDYTOJA ir CHIRURGĖ
KAMPAS BLOOR IR BROCK AVE., TORONTO
(Įėjimas iš 613 Brock Ave.)
Priima ligonius, gimdyves ir moterų ligomis sergančias kasdien nuo 1-4 ir nuo 5-8 val. p.p., šeštadieniais nuo 11-3 val. p.p., kitulaiku pagal susitarimą.
Telefonas OL. 6851

Dr. J. ŠEGAMOGAS
Specialistas chirurgas
4906 Wellington, Verdun, Montreal 19.
Val.: 2-4, 7-9, šeštadieniais 11-1 val. po pietų.
Tel.: YO. 3611 — office
PO. 6-9964.

Dr. John REKAI
Chirurgas ir akušeris
Dr. Paul REKAI
Vidaus ligų specialistas, X RAY (Rentgenas)
219 St. Clair Ave. W., Toronto
Susitarti telefonu WA. 3-2395

Dr. MICHAEL BALKANY
MOTERŲ LIGŲ GYDYTOJAS
Gimdymo pagalba
202 St. Clair Ave. W., Toronto
(prie Avenue Rd.)
Priėmimai pagal telefoninį susitarimą
WA. 1-9632 ir HU. 8-7841

Dr. F. Tickett
Gydytojas ir chirurgas
Priėmimo valandos 2-3 ir **7-9 po pietų**
11 Gore Vale Ave. Toronto
Telef. EM. 8-3754

Dr. Chas. OKUN
DANTISTAS - CHIRURGAS
838 Dundas St. W. Toronto
kampas Euclid Ave.
Priima vakarais pagal susitarimą.
Telef. EM. 8-9822

Akių specialistas
M. STEFANUK
(optometrist)

Patikrina akis ir pritaiko akinius, jei reikalinga.
BATHURST MEDICAL BUILDING
312 Bathurst St. Telef. EM. 3-6373
(at Dundas)

DANTISTAS
Dr. ELIAS WACHNA
Priėmimo val. 10-12, 2-6. Pirmadieniais, ketvirtadieniais priima tarp 7-9.
386 Bathurst St. Toronto
Tel. EM. 4-6515

AKIŲ SPECIALISTAS
L. LUNSKY, R.O.

Pritaiko akinius visiems akių defektams. Ištrie akių nervus, kurie dažnai sukelia galvos skaudėjimą ir nervingumą. Kalba slavų kalbomis.
470 College St. W. Toronto
Telef. WA. 1-3924

Biles & Wratten
ADVOKATAI, NOTARAI ir tt.
John F. Biles, Leonard E. Wratten.
Telefonai:
EM. 8-6217, EM. 8-6359
171 YONGE ST.
Toronto.

TORONTO, Ont.

Šv. Jono Kr. parap. žinios

— Sekmadieniais 7.30 val. v. konferencija su palaiminimu. Pamaldų metu rinkliava bažnyčios remonto skoloms apmokėti.

— Parapijos rekolekcijos vyks nuo Kančios sekmadienio iki Verbų. Rekolekcijoms vadovauti pakviesti Tėvai Jėzuitai iš Čikagos.

— Parapijos kunigai šią savaitę vizituoja šias gatves: Gladstone, Concord, Deleware, Havelock, Dufferin, Brock, Marguaretta ir Rusholme Rd.

— Šį penktadienį parapijos salėje arbatėlė parapijos chorui ir vaidybos mylėtojų būreliui.

— Nuo vasario mėnesio ketvirtadienių vakarais parapijos salėje įvedama Bingo lošimai.

— Pakrikštyta: Viktoras Stasys Laurinavičius.

Prisikėlimo parapijos žinios

— Parapijos statyba tęsiama pilnu tempu. Lyons Engineering Co. sumontavo krosnį katilinėje ir baigia vesti apšildymo bei vėdinimo vamzdžius kavinės patalpose. Horvath Engineering Co. sudėjo kanalizacijos ir vandentiekio vamzdžius artistų patalpose, kurios grindys paruoštos betono liejimui. Gregoris Brs. Co. mūrija centrinio apšildymo kaminą ir virtuvės bei didžiojo kėdžių sandėlio pertvaras. L. Di Cecco Concrete & Drain Constr. suleido drenažo ir kanalizacijos tankus ir ruošia didžiosios salės drenažus. Lietuviai savanoriai kviečiami talkon, nes norima pasiruošti didžiosios salės grindų liejimui betonu.

— Naujų Metų sutikimo parengimas BS Fondui davė 810 dol. ir 18 c. pelno.

— Iki šiol BS Fondui suaukota $77.250,10.

— Per Amerikos lietuvių tėvų pranciškonų provinciją parapija gavo $100.000 paskolos statybai.

— Daugumai parapijoje dirbančių tėvų išvykus rekolekcijoms, ateinančią savaitę nelankysime parapijiečių.

— Sekmadienį, sausio 30 d., 1.30 val. klebonijos patalpose šaukiamas 7-13 metų berniukų susirinkimas.

— Šį sekmadienį 3 val. TT. Pranciškonų patalpose įvyks ateitininkų susirinkimas. Kviečiami nariai, kandidatai ir jaunuoliai-ės, besimokantieji vyresn. pr. mokyklos skyriuose ar gimnazijoje.

— Pakrikštyti: Audrius Antanas Klupšas, Linas Brunonas Čepas.

Šv. Jono Krikštytojo D-jos valdyba

pasiskirstė pareigomis: A. Kuniutis — pirm., A. Čirūnas — vicepirm., Pr. Kundrotas—prot. sekret., Pr. Lekšas — iždin., V. Streikas — finansų sekretorius. Reviz. komisija: Pr. Motiejūnas, Stp. Pusvaškis ir J. Baltakys.

Šv. Jono Kr. pašalpinė D-ja įkurta ankstybesnės imigracijos lietuvių, tarpusavinės pagalbos ir lietuvybės išlaikymo tikslu. Svarbiausias Draugijos nuopelnas: įkūrimas Šv. Jono Kr. liet. parapijos Toronte.

Šv. Jono parapijos jaunimo klubas pereitą penktadienį išsirinko vadovybę: S. Kazlauskas — pirm., J. Statkevičius ir R. Punkrys — vicepirmininkai, R. Juknevičiūtė — sekretorė. Moksius einančio jaunimo pobūviai esti kas penktadienį. Tik ateinantį penktadienį (28 d.) pobūvio nebus, nes salė užimta choro parengimui.

Kultūros Fondo skyrius

KLB Krašto Tarybos pastaroji sesija įkūrė KLB Kultūros Fondą liet. išlaikymo tikslams

1. lituanistiniam švietimui bei auklėjimui globoti;

2. lietuvių mokslui, menui ir kitoms kultūrinio gyvenimo apraiškoms ugdyti ir

3. studijuojantiems bei lituanistinį darbą dirbantiems paremti.

Kultūros Fondo skyrius suorganizuotas praeitą savaitę ir Toronto apylinkėje. Jis paskirstytas į 4 skyrius, į kuriuos įėjo:

Centrinis skyr.: pirm. mokyt. Jankaitis, iždi. Preikšaitis, sekr. Abromaitis.

Švietimo skyr.: kun. Šakalys, OFM, mokyt. Širka, Kalendrienė ir mokyt. Šadeikienė.

Kultūros skyrius: Bumbulis, Uleckaitė, Cicėnas, Jurevičius, Pažėra.

Propagandos skyr.: I. Matusevičiūtė, O. Indrelienė, J. Karka.

Posėdis buvo gana įdomus, ir gyvas. Vyko plačios diskusijos įvairiais lietuvybės reikalais. Konstatuota, kad ir Toronte lietuvybės išlaikymo židiniai silpsta ir reikalinga tiek moralinės, tiek materialinės skubios pagalbos. Lietuvių šeštadieninė mokykla veikia, bet dar daug vaikų jos nelanko. Nutarta kreiptis į tėvus ir prikelti iš lietuviško miego. Augštesn. lituanistiniai kursai gerai veikę porą metų, irgi nusilpo, sako, išsivaikščiojo ir klausytojai ir lektoriai. Reikalingi paramos choras "Varpas", sporto klubas "Vytis" ir kt. Lėšoms sukelti buvo įvairių pasiūlymų. Iš jų charakteringiausias: visi sumoka 1 centą nuo išgertos alaus bonkos ar visky stikliuko per liet. parengimus lietuvių Kultūros Fondo palaikymui.

Geros sekmės skyriui!

J. Krk.

Kūrėjų - Savanorių dėmesiui

Sausio 29 d., šeštadienį, 8 v.v. Lietuvių Namuose ruošiamas Kūr. - Savanorių S-gos Toronto skyriaus narių susipažinimo užduras pobūvis - alutis.

Kviečiame visus Toronte ir plačioje apylinkėje gyvenančius kur.-savanorius, nors dar ir nesančius skyriaus nariais, su šeimomis dalyvauti.

Dalyvavimas labai svarbus, nes bus daromos nuotraukos specialiam leidiniui ir enciklopedijai.

Skyriaus v-ba.

Liet. Teisininkų D-jos,

Toronto skyriaus, visuotinis susirinkimas įvyks sausio 31 d., pirmadienį, 7.30 v.v. Lietuvių Namuose. Dienotvarkėje: skyriaus valdybos pranešimas ir rinkimai.

Visi liet. teisininkai kviečiami dalyvauti.

Skyriaus v-ba.

Sekantis "Dainos" susirinkimas įvyks sausio 30 d. 3 v. p.p. pas narę Morkūnienę, 277 Evelyn Ave., tel. MU. 2425. Važiuoti Annette autobusu, netoli nuo Jane. Visos narės ir prijaučiančios kviečiamos gausiai atsilankyti.

Toronto šaulių klubo

visuotinis susirinkimas įvyks sausio 30 d., sekmadienį, 5 val. Lietuvių Namuose.

Prašomi nariai iir norintieji užsirašyti aktyviai dalyvauti.

TŠK laik. valdyba.

Paminklas velioniui Saunders

Ontario Hydro prezidentui, mirusiam nuo susižeidimo lėktuvo avarijoje, numatoma pastatyti paminklą University gatvėje prieš Hydro rūmus.

ŠĮ ŠEŠTADIENĮ, SAUSIO 29 DIENĄ, 8 VAL. VAK.
VISI Į UNF SALĘ Į
TORONTO LIETUVIŲ ŠEŠT. MOKYKLAI PAREMTI RENGIAMĄ

Balių - šokius

Svečiams gros TLO "TRIMITAS".
Netikėtumai loterija.

Įdomus bufetas.
Įžanga $1.00.

Mokyklos Tėvų Komitetas.

Pedagoginė savaitė

KLB Kultūros Fondo Švietimo skyrius kovo 12-20 dienomis rengia visoje Kanadoje lietuvių pedagoginę savaitę, kurios tikslas daugiau sudominti tėvus ir visuomenę lituanistiniu auklėjimu.

Klaipėdos atvadavimo metinės

Toronto lietuviai atžymėjo radijo val. programomis ir viešu aktu, kurį parengė Maž. Lietuvos Bič. D-ja ir Jūrų skautai. Pirm. J. R. Simonavičius pakvietė min. V. Gylį, 6-jį Klaipėdos gub., tarti žodį. Jis, be kitko, pareiškė, kad nors Klaipėdos prijungimo prie Vokietijos įstatymas oficialiai nėra atšauktas, tačiau yra pagrįstos vilties tikėti tautų apsisprendimo teisės laimėjimu. M. Brakas, atvykęs iš Niujorko, skaitė turiningą paskaitą apie Sausio 15 ir Vasario 16 d. prasmę. Pasak jo, nors tos dvi datos minimos atskirai, tačiau tikrumoje yra vienos visų lietuvių valios pareiškimas.

Meninėje dalyje pasirodė su vaizdeliu jūrų skautės, solistas B. Marijošius, padainavęs: "Mano gimtinė" — Kačanausko, "Vai kur nužėgliuos" — mažlietuvių d., "Kas ant žirgelio" — St. Šimkaus. Akompenavo muz. St. Gailevičius. Orkestras "Trimitas", vad. muz. Alf. Prialgausko, pagrojo Maž. Lietuvos dainų grandinę. Minėjimas baigtas Tautos Himnu. Dalyvavo arti 300 žmonių.

A.a. Petras Alekna

Sausio 19 d. New Market miestely, netoli Toronto, nuo širdies smūgio mirė senesnio kartos lietuvis a.a. Petras Alekna. Šv. Jono Kr. pašalpinės D-jos pastangomis jo palaikai buvo pergabenti į Torontą ir, praėjusį šeštadienį, iš Šv. Jono Kr. bažnyčios palaidoti Vilties Kalno kapinėse. Velionis kilęs nuo Radviliškio. Jo brolis kan. Ant. Alekna, profesoriavęs Kauno VD un-te, buvo žinomas Lietuvos istorijos žinovas ir tos pačios srities vadovėlių autorius. Velionis pasižymėjo darbštumu, sumanumu ir taupumu. Jis buvo sutaupęs nemažas santaupas, kurių didžiąją dalį savo testamentu paliko misijų reikalams.

Nauji Kanados piliečiai

Sausio 20 d. Toronto City Hall tarybos posėdžių salėje įvyko naujiems kanadiečiams pilietybės dokumentų iškilmingas įteikimas. Išpuoštoj salėj, pirmininkaujant teisėjui Young ir dalyvaujant eilei svečių bei spaudos atstovų, 61 asmuo prisiekė ištikimybę karalienei ir Kanados įstatymams. Prisiekiantieji nervinosi, juoba, kad ir televizijos šviesos savotiškai veikė. Teisėjas kvietė žmones nesinervinti.

Iš lietuvių gavo pilietybę Fredas Hagentornas, Br. Žolpys su žmona ir dar, berods du, kurių pavardžių nebuvo galima nugirsti. Lietuvių visuomenė iškilmėse buvo atstovaujama Toronto LB pirm. J. R. Simanavičiaus, Baltų Tarybos pirm. M. Anyso ir "TŽ" atstovo.

Pagrindinę kalbą pasakė Ontario prov. gubernatorius Breithaupt. Jis pasveikino naujuosius piliečius ir palinkėjo jaustis dalimi didelio augančio krašto, kuriame dar daugeliui yra vietos. Po iškilmių Imperijos Ordeno dukterys pavaišino kava ir sumuštiniais.

Apylinkės Šalpos komitetas

prie Prisikėlimo parapijos salės pravestos viešos aukų rinkliavos užbaigti mokėti skolą už Vasario 16 gimnazijos rūmus ir sklypą surinko išviso $96.78. Toronto Apylinkės K-tas dėkoja aukotojams ir aukas rinkusiems. Tam pačiam tikslui aukos bus toliau priimamos "Tulpės" svetainėje ir Lietuvių Namuose iki vasario 10 d.

Toronto apyl. Šalpos K-tas.

Mokyklos mokytojai

Toronto Maironio mokykloje yra 6 skyriai ir šiuo metu joje mokytojauja 10 mokytojų: J. Širka, vedėjas, E. Pusvaškienė, J. Jankaitis, J. Gaižutis, Pr. Mačiulaitis, J. Vasaris, J. Ličkūnaitė (taut. šokiai). Kat. mokiniams tikybą dėsto kapelionai: kun. B. Pacevičius ir Tėv. Paulius Baltakis; evangelikams — kun. L. Kosticenas.

Mok. Br. Mackevičiui dėl šeštadieninių darbų darbovietėje negalint toliau mokytojauti, trečiojo skyriaus mokytoju pakviestas mok. Juozas Vasaris.

Sveikatos savaitė

Kanados Sveikatos Sąjunga, veikianti nuo 1919 m. ir savo tikslu turinti krašto gyventojų sveikatingumo pakėlimą bei atitinkamą gyventojų švietimą, skelbia Sveikatos Savaitę nuo sausio 30 iki vasario 5 d. Konkrečių uždavinių tarpe ši Sveikatos Savaitė siekia: sumažinti vaikų mirtingumą (šiuo atžvilgiu Kanada yra 10 vietoje pasaulyje), dantų sveikatingumą, sumažinti alkoholizmą ir tt.

Įdomus filmas

Šį sekmadienį 4 val. Šv. Jono Kr. parap. salėje rodomas filmas "Ninočka" su Greta Garbo.

Padėka

Toronto lietuvių šeštad. mokykla dėkoja mokyklos eglutę paremusiems dalktais: p.p. Demikiui, Aukštaičiui, Germanavičiui, Margiui, Kazlauskui ir Nalivaikai; pinigais paremusiems: dr. Arštikaitytei, dr. Žymantienei, dr. Valadkai, dr. Yčui, Žekui, Kairiui, Rickui ir Heikui; prisidėjusiems darbu: Jagėlai, Supronienei, Mašalienei, Žolpienei ir Čeponkui. Gili padėka abiejų parapijų kunigams ir visai liet. visuomenei gausiai atsilankiusiai į mokyklos vaikų šventę.

Mokytojai ir Tėvų Komitetas.

Padėka

LL Kovų Invalidų Draugijos Valdyba nuoširdžiai dėkoja Wellando Tautines Sąjungos skyriaus valdybai ir visiems aukojusiems už invalidams surinktas aukas.

A. Eigulis,
LLK Invalid. D-jos pirmininkas.

Padėka

Nesant galimybei išvardinti pavardėmis, visiems mūsų prieteliams bei gerasirdžiams aukotojams už aukas ištikusmus gaisro nelaimei nuoširdžiai dėkojame.

Didelis ačių už pravedimą šios rinkliavos ir asmenines aukas p.p. Vl. Germanavičiui, Br. Barcevičiui, Myk. Dikčiui, kun. P. Ažubaliui, R. J. Simonavičiui, J. Račiui, St. Catherines p. Juoz. Vyšniauskui ir "Tėviškės Žiburių Redakcijai. Taip pat dėkojame mūsų bendradarbiams p. H. J. Racki, R. D. Bendikams ir svainiams E. Z. Paulioniams už pareikštą nuoširdumą ir didelę paramą mūsų nelaimėje.

Ščepanavičių šeima.

Kaip praleisti nuobodžius žiemos vakarus?

Atsakymas aiškus: skaityk įdomias knygas. Viena iš įdomiausių nepaprastos intrygos knygų neseniai išėjusi iš spaudos Br. Daubaro

MĖLYNA SUKNELĖ

Knygoje pavaizduota sovietinių šnipų veikla Britanijos lietuvių tarpe. Jos kaina tik $1.50. Reikalaukite visose knygų pardavimo vietose.

"Lietuvos garsai" radio valandėlė

nuo sausio 30 d. savo transliacijas perkelia į Brampton radio stotį banga 1090 kiekvieną sekmadienį nuo 9.30 iki 10 val. ryto.

Toronto ir kitų vietovių lietuviai ar organizacijos prašomi bendradarbiauti. Aktualijas, žinias, pranešimus ir skelbimus (pageidautina pastovūs korespondentai) kreipti šių asmenų adresu į Torontą: dr. J. Kaškelis 246 Barton Ave., telef. KE. 7536 arba A. Pulkys, 287 Margueretta St., tel. LO. 1657.

Baletas Toronte

Kanados Baleto Kompanija nuo sausio 31 d. iki vasario 12 d. Alexandra Teatre pastatys visą eilę baletų: Gulbių ežeras, Copelia, Giselle (II aktas) ir kt.

Pastebėtina, kad ši kompanija Kanadoje yra pirmaujanti, ypač po to, kai Karališkasis Baletas Winnipege neteko savo turto gaisre ir yra veik bankrutavęs.

Aldona ir dr. Al. Valadkai ankstyvą pereito sekmadienio rytą sulaukė sūnelio, Andriukui ir Mikučiui broliuko.

E. ir S. Čepai pereitą sekmadienį pakrikštijo sūnelį Liną. Šeimos šventėje dalyvavo apie 20 šeimos bičiulių ir giminių.

IEŠKO kambario moteris su vaiku, kur vaiką prižiūrėtų darbo dienos metu, tel. ME. 0667.

Išnuomojami II augšte 2 kambariai su baldais arba be, dviems asmenims, be vaikų. Galima naudotis virtuve; III-me augšte — 1 kambarys su baldais, tel. MU. 9558.

Išnuomojamas frontinis kambarys II-me augšte vienam asmeniui. Tel. LO. 8268.

Išnuomojamas kambarys. Galima naudotis virtuve. 333 Delaware Ave. Telef. OL. 2720.

Išnuomojama didelis kambarys ir virtuvė High Park raj., su baldais. tel.MU. 9301

Išnuomojami 2 kambariai ir virtuvė, be baldų, II augšte; ir kambarys su virtuve III augšte su baldais. Ossington - College rajonas, tel. LL. 4237.

Išnuomojama kambarys, virtuvė ir saulės kambarys su baldais II augšte. Skambinti vakarais ir prašyti "Householder" tel. OL. 4890.

Išnuomojamas kambarys II augšte. 87 Gorevale Ave., tel. EM. 3-1514.

Išnuomojamas didelis kambarys I augšte, 1 arba 2 asmenims, galima naudotis virtuve, tel. LA. 3960.

Išnuomojamas kambarys, su baudais, vyrui ar moteriai. 115 Pacific Ave., tel. KE. 2220.

Išnuomojamas kambarys ir virtuvė I-me augšte, tel. KE. 4644.

Išnuomojami kambariai, su baldais, vienas didelis — 2 asmenims. 1227 College St., tel. KE. 1029.

Išnuomojamas kambarys viengungiui; yra ir garažas. 214 Dovercourt Road, tel. LO. 7415.

Išnuomojami 2 arba 3 kambarys su virtuve suaugusių šeimai, Gorevale Ave., tel. EM. 3-5404.

Išnuomojami 2 kambariai ir virtuvė II augšte, 348 Rusholme Rd. tel. KE. 6185.

Išnuomojamas II augšte vienas arba 2 kambariai ir virtuvė. be baldų, 442 Crowford St., tel. KE. 9308.

Išnuomojami be baldų 2 frontiniai kambariai ir virtuvė II augšte, tel. LA. 8903.

PARDUODAMA sofa, dviguba lova su matracu, vaiko lova su matracu, dvi komodos, gazinė krosnis, virtuvės baldai ir kt. 167 Westmoreland Ave.

VISŲ LAIKRAŠČIŲ PRENUMERATAS

priima ir pratęsia Vytautas Aušrotas, kiekvieną sekmadienį pamaldų metu prie "Tėviškės Žiburių" knygyno, šv. Jono Krikštytojo bažnyčioje.

TIKSLIAS IR SĄŽININGAS informacijas apie Jūsų namų šildymą natūraliu gazu Toronte teikia

STASYS DARGIS

Skambinti vakarais nuo 7-9 val. Tel. JU. 9309. Anglimis ir alyva šildomos krosnys pritaikomos nat. gazui laike 3 val.

BALTIC MOVERS & CARTAGE

Baldų pervežimas Toronte ir tolimomis distancijomis. ŠALDYTUVŲ pervežimo specialistai. Visas vežamas turtas apdraustas. Važiuojam kas savaitę į Montrealį, Londoną, Windsorą, Hamiltoną, North Bay, Sudbury ir kitur.

30 DEWSON ST. TEL. OL. 1403
TORONTO

MONTREAL, Que.

Pranešimas. Nespėjus Montrealio liet. organizacijoms laiku sutvarkyti reikiamų formalumų, apylinkės v-ba skelbia:

a) Kandidatų sąrašams į M. apylinkės Tarybą pristatyti laikas yra pratęstas iki vasario 13 d. imtinai.

b) Montrealio liet. organizacijų registracija pratęsiama iki kovo mėn. 1 dienos.

Montrealio apyl. Valdyba.

Pranešimas. Montrealio Šalpos komitetas maloniai prašo visus aukų rinkėjus paskubinti užbaigti aukų rinkimą ir pinigus perduoti iždininkei M. Lecknickienei, 163 — 9th Ave., Ville La Salle arba kuriam nors komiteto nariui.

Jeigu, skelbiant sąrašus, pasitaiko netikslumų, maloniai prašome kreiptis į komiteto narį Pr. Šimelaitį, tel. TR. 2859.

Visiems aukojusiems ir aukų rinkėjams komitetas savo ir likusiųjų vardu reiškia nuoširdų lietuvišką ačiū.

Montrealio Šalpos Komitetas.

LK Moterų D-jos susirinkimas įvyks sausio 30 d. po 11 val. pamaldų, Aušros Vartų parapijos salėje.

Valdyba.

Augšt. Lituanistikos kursai šį šeštadienį bus ten pat — 1220 Mountain St., kampas St. Catherine W., 10 val. ryto. Paskaitos: Lietuvos istorija, Lietuvos geografija ir muzika.

L. Akademinio Sambūrio visuotinis narių susirinkimas įvyk sekantį penktadienį, sausio 28 d., 8 v.v. 4225 Berri St. Programoj: metinė veiklos apžvalga, revizijos komisijos pranešimas, valdybos rinkimai, rev. komisijos rinkimai, einamieji reikalai.

Nariams dalyvavimas būtinas.

Valdyba.

M. Liet. Kredito Sąj. "Litas" veikla priklausys nuo lietuvių susidomėjimo ir pasitikėjimo juo. Jo veikimas tinkamai apdraustas Kredito Sąjungoje. Veikimui išplėsti reikia indėlių. Todėl lietuviai kviečiami stoti nariais ir nešti indėlius. Už indėlius mokama 2½% kai bankai moka tik 2%. Įstoti galima įmokant įstoj. mokesnio ir įnešant bent vieną pajų $5. Kol bus kitaip paskelbta, reikalus galima atlikti pas D. Jurkų spaudos kioske po pamaldų arba pas A. Norkeliūną 5637 Jeanne d'Arc Str. Paskolų reikalu pareiškimus paduoti kredito kom. nariams: J. Juškevičiui, J. Lukoševičiui, D. Jurkui, A. Kudžmai arba bankelio pirm. A. Norkeliūnui.

"Litas" reikalų vedėjas.

Bažnyčios Fondo vajus. Šią savaitę bus aplankyti bemaž visi Montrealio lietuviai.

Rinkėjai turi su savim įgaliojimus klebono pasirašytus ir lapus su parapijos antspauda, į kuriuos yra įrašoma suma ir aukotojas pasirašo. Kurie jau turi Bažnyčios Statymo Fondo knygutes, teduoda kad aukojamą sumą rinkėjas įtrauktų į knygutę ir pasirašytų.

Vajaus proga Petras Vaupsha davė $200, P. Sakalas $100.

AV bažnyčios statyboj visi išoriniai darbai yra užbaigti. Bažnyčios salė, jau galima sakyti, yra baigta: sienos ištinkuotos, grindys išlietos, langai sudėt, šildymas paleistas, elektra įvesta; lieka tik keli menki užbaigimo darbai. Pati bažnyčia yra pradėta tinkuoti, taip pat terzo yra dedamas. Darbai ilgai nebeužsitęs. Liks altoriai, suolus sudėti ir Kryžiaus Kelių stacijas įrengti.

O kaip su fundacijomis? Nereiktų nusivilti. Kr. Kelių Stacijos yra jau visos paimtos; didysis altorius ir vienas šalutinis jau paimti; lieka tik vienas šalutinis. Kiek blogiau su suolais. Iki šiol paėmė: p.p. Jokubauskai, Vaupshai (E. Vaupšienė), Vytai, Bendžiūnienė ir P. Dubauskas.

L. šeštad. mokyklų mokinių Kalėdų eglutė kas metai darosi vis įdomesnė savo programa ir didėjančiu dalyvių skaičiumi. Retas lietuviškas parengimas sulaukia tokio dalyvių skaičiaus.

Eglutėje dalyvavo prancūzų katalikų mokyklų komisijos narys M. Gauthier, didelis lietuvių draugas. Mokyklų globėjo kun. J. Kubiliui SJ tarpininkaujant Mokyklų komisijoj, liet. šeštad. mokykla naudojasi nemokamomis patalpomis ir gauna šiek tiek mokytojų atlyginimui (Nemokamai patalpomis naudojasi ir augšt. lituanistiniai kursai, tautinių šokių ratelis, kartais skautai-ės, Liet. Akad. Sambūris ir kt.) Ta proga kun. J. Kubilius SJ, padėkojo svečiui M. Gautier, o mokyklos įteikė dovaną — puikią tautinę lėlę.

Pirmąją programos dalį atliko Verdūno mokykla — pasirodė arti 20 "aktorių". Eilėraščius paruošė sesuo Felicija, pasakėčią "Žiogas ir Skruzdėlė" mok. S. Vaišvilienė. Antrąją programos dalį atliko Rošemounto mokykla. Pastatė vaidinimą "Kur gyvena Kalėdų Senelis?", kurį parašė ir režisavo mokyklos vedėja J. Rinkevičienė. Prie pastatymo taip pat dirbo mokyt. A. Paškevičienė.

Pabaigai atėjo Kalėdų Senelis su dideliu maišu dovanų ir panaudojęs modernią paskirstymo sistemą greit susitvarkė su tais dviem šimtais mažųjų.

A. A. Pranas Lastauskas

mirė šį antradienį, sausio 25 d., Western ligoninėje tesirgęs vos 2 dienas. Pašarvotas Odett laidotuvių namuose, 1498 Dundas St. W. Laidojamas penktadienį 10 val. iš šv. Jono Kr. bažnyčios.

Toronto Liet. Choro "Varpas" metinis koncertas šiais metais ruošiamas balandžio 16 d., šeštadienį, Eatono auditorijoje. Organizacijos prašomos tą dieną parengimų - šokių neruošti.

TLCh. "Varpas".

"TŽ" KNYGYNE
sausio mėn. gautos knygos:

V. Alantas **Svetimos pagairės**	1.75
M. Vaitkus **Tvanas**	1.75
A. Baronas **Antrasis krantas**	1.50
J. Mikuckis **Lyrikos kraitis**	2.50
——— **Hamiltono albumas**	3.00
A. Šapoka **Vilnius Liet. gyvenime**	1.50
I. Končius **Medžio drožiniai**	$5.00
B. Sruoga **Milžino paunksmė,**	2.50
T. Heyerdahl **Kon-Tiki**	3.75
——— **Gabija** - metroštis	6.50
P. Andriušis **Tipelis**	3.00
L. Žitkevičius **Daiktai ir nuorukos**	1.00

Olandų meno paroda

Toronto meno galerijoje nuo vasario 19 d. iki kovo 20 d. vyks olandų didžiųjų menininkų kūrinių paroda. Bus išstatyta 90 didžiųjų paveikslų, apie 40 menininkų kūrinių, surinktų iš Olandijos, Anglijos, JAV, Italijos ir 4 pav. iš Kanados kolekcionierių. Bus išstatyta kūrinių Rembrandto, Van Goyen, Cuyp, Heyden, Hals, J. Steen, Vermeer ir kt.

VAL d'OR, Que.

Apyl. valdybos gruodžio mėn. buvo pravesta piniginė rinkliava ligoniams lietuviams Vokietijoj sušelpti. Rinkliava vyko dviejose vietose, tad tenka dar aukotojų sąrašą paskelbti. Pirmą sykį buvo surinkta $23, o antrą — $29, viso $52. Pinigai pasiųsti ŠF C. Komitetui.

Aukojo: $5 — Mickus Vladas; $4 — Povilaitis T.; po $3 — Pakalniškis Vytas, Grabošas A. ir Tomošauskas Simas; po $2 — Grabošaitė G., Grabošas Leonardas, Meškauskas E., Giedraitis Vytas ir Jokubilius Silvestras; $1 — Ozelis Vytautas.

Val d'or, Que, Gedvila Pranas ir Kovulskis Kazys priėmė Kanados piiletybę, kartu gavo dokumentus. Šiais metais jie žada per vasaros atostogas aplankyti savo pažįstamus JAV.

J. C.

JEIGU

JŪS IEŠKOTE PIRKTI NAMĄ ARBA NORITE PARDUOTI — VISOKERIOPAS INFORMACIJAS JUMS SUTEIKS IR MIELAI TARPININKAUS

B. Sakalauskas

Telefonai: KE. 3216, namų LO. 1410

Čia Jūs rasite daugybę visame Toronto mieste parduodamų nekilnojamo turto nuosavybių didžiausį pasirinkimą. Nuo mažiausio iki didžiausio.

856 COLLEGE ST. (netoli Ossington)

I. BRKOVICH REALTOR

SAVI PAS SAVUS ! !

Sąžiningas ir greitas patarnavimas: taisome auto mašinas, keičiame alyvą, aprūpiname degalais ir kt. auto reikmenimis, taip pat plauname ir dedame mašinoms stiklus. Darbas garantuotas.

BROLIŲ DUNDŽIŲ GARAŽE
(WHITE ROSE GAS STATION)

35 SCARLETT RD. TEL. MU. 6591
(Dundas St. W - St. Clair Ave. W. susikirtime)

REMONTO DARBUOSE LIETUVIAMS 10% NUOLAIDOS.

Įsitikinkite — neapsivilsite.

JONAS ir VYTAUTAS DUNDŽIAI.

Naujų mašinų ir sunkvežimių PARDAVIMAS

• CHRYSLER — PLYMOUTH — FARGO

HUDDLESTON MOTORS CO. LIMITED
2803 DUNDAS STREET W. (prie KEELE)
TEL. MU. 8333

Puikus garažas, atliekami visi remonto darbai.

Lietuvių kalboje visas informacijas suteiks kvalifikuotas auto mechanikas BRONIUS ZOLPYS.

A. Garbenis
REKOMENDUOJA

Bloor - Alhambra, įmokėti $4.000, atskiras, mūrinis namas, 6 kamb., apšildytas žaidimų kambarys rūsy, vandens šildymas. Reikclingas dekoravimo. Vieta garažui. Kaina $12.500

Willowdale, įmokėti $2.500, 6 kamb. per 2 augštus, plytų namas, 2 virtuvės, air condition šildymas, privatus įvažiavimas, naujas namas. Kaina $14.000.

$3.500 įmokėti, Indian Rd. - Garden Ave., pusiau atskiras, plytų namas, vand. - alyva šildomas, 7 nepercin. kambariai per 3 augštus, nėra garažo, atviri 2 morgičiai. Kaina $14.500.

Garden - Roncesvalles, $5.000 įmokėti, atskiras plytų namas, 7 kambar. per 2 augštus, vandeniu - alyva šildomas, 2 virtuvės. Baldinė I atviras morgičius 10-čiai metų.

Service Station sklypas, lietuvių gyvenamam rajone, $5.000 įmokėti, geras kampinis sklypas, Zone C2V1, galima statyti kas pageidaujama. Viso prašoma $35.000

AL GARBENS
REAL ESTATE

1611 BLOOR-STREET WEST. TORONTO, ONTARIO
Telefonai: LO. 2738, LA. 8772. Vakarais HU. 9-1543.

Visais turto pirkimo ar pardavimo reikalais kreipkitės virš nurodytu adresu.

REIKALINGI NAMAI PARDAVIMUI