TĖVIŠKĖS ŽIBURIAI

OCC885

The Lights of Homeland

Lithuanian Weekly

Published by the Lithuanian R.C. Cultural Society of Canada

Authorized as Second Class Mail Post Office Department Ottawa

★

SAVAITRAŠTIS

Leidžia Kanados Lietuvių Katalikų Kultūros Draugija

941 Dundas St. W., Toronto

Nr. 8 (268) TORONTO, Ontario, 1955 m. vasario (February) mėn. 24 d. Kaina 10¢

Informacijos reikalu

Kiek lietuvis šiandien gyvas ir kiek dar pajėgia judėti, jo dėmesys tegali būti nukreiptas į tą vieną, pirmąjį ir pagrindinį, laisvės reikalą. Krašto išvadavimo reikalas nūdien stovi virš visų ir saisto visą lietuviškąją veiklą. Apie tai mes kalbame, apie tai laikraščiuose rašome, apie tai susirinkimuose bei suvažiavimuose kalbame. Reikalas tikrai nepamirštas. Tačiau ar toji visa energija tiksliai naudojama, ar šauksmas tiksliai leidžiamas? Dėl to vertėtų pagalvoti, daug ką pasvarstyti ir daug ką savo veikloje keisti.

Savuosius skaudulius bei lietuvių tautai padarytąsias neteisybes mes patys labai gerai žinome. O visdėlto apie tai daugiausia kalbame savo tarpe. Savo tarpe skundžiamės, savo tarpe senuosius džiaugsmus prisimename, savo tarpe visokius projektus bei planus kuriame, o svetimiesiems retai kada ką pasakome — net tai, kas labai daug nuo tų svetimųjų priklausys. Svetimųjų informacija Lietuvos reikalais jau keli metai, švelniai tariant, šlubuoja, o atvirai kalbant, jos veik visiškai nebėra. Kadaise išleido keletą leidinių VLIKas, ALT informacijos centras leido anglų k. biuletenį, Paryžiuje dr. Bačkis savomis jėgomis išleido kelis biuletenius prancūzų kalba, pasireikšdavo ir privačios iniciatyvos (pav. inž. Vizgirdos leidiniai), o šiandien veik nieko Iš diplomatinių atstovybių šiuo atžvilgiu pozityviai tepasireiškė Rio de Janeiro su gana puikiu albumu, o Urugvajaus Montevideo protarpiais pasirodo atstovybės spaudos attache Verax leidiniai. Kitos atstovybės informacijos reikalui per visus 15 Lietuvos pavergimo metų nedavė absoliučiai nieko. Nebent priskaitytume Vašingtoniškės senai leidžiamą "Current News..." kuris betgi tėra archyvinio pobūdžio — dar vos prieš trejetą savaičių išsiuntinėtame numery tebespausdinamos 1954 m. vasario 16 d. kongrese pasakytos kalbos... Ar nereikėtų mūsų atstovybėm savo darbo kryptį keisti, nuo asmeniškos reprezentacijos pasukti tautos reikalų reprezentacijos kryptimi. Atstobybės turėtų virsti informacijos bei Lietuvą liečiančių studijų paruošimo centrais, o kaikurios galėtų pasidaryti ir leidėjais. Juk tiek problemų reikia pasauliui nušviesti! O kas gi tai padarys? Daugybės jų be atstovybėse esančios medžiagos net neįmanoma nušviesti. O šiandien mes lyg bijome net prisiminti mūsąsias atstovybes — nebent sveikinimus siųsdami tedrįstame kreiptis — jei kas primena, jog atstovybių darbų nesimato, šokama aiškinti, jog tai ir esąs toks darbas, kurio negalima esą matyti ir t.t. ir t.t. Negi vaikai esame, kad pasitenkintume mamyčių paaiškinimais apie mūsų galvoms nepasiekiamus didelių dėdžių darbus. Mes šiandien visi žinome, ko Lietuvai reikia ir kas privalu kiekvienam, o juo labiau valstybės pareigūnams. Tik ne biurokratinės rutinos. Reikia tikro, rimto darbo, "kurs naudą Lietuvai gal duot", pasak Vaičaičio.

Jau ne kartą teko girdėti, kad įvairūs mūsų veiksniai tarėsi dėl informacijos darbo koordinavimo bei pasidalinimo. Betgi nei kartą neteko girdėti, kad būtų bandyta įtraukti į tą darbą ir atstovybes bei konsulatus. Gaunasi keistas vaizdas. Visko netekę ir jokių darbo sąlygų neturį asmenys iš kailio neriasi, kaip ką paruošti, svetimšaliams informuoti, kur tam kokios literatūros surasti, o Lietuvos valstybinėse įstaigose už ąžuolinių durų ant knygų lentynų ir dokumentų spintų dulkės klojasi...

Opozicija kritikuoja imigracinę politiką

Kanados parlamente konservatorių partijos atstovai pasiūlė skirti specialią komisiją peržiūrėti imigracijos departamento darbui, nes esą pagrįstų nusiskundimų. Ypač buvo prikišama imigracijos ministeriui, kad prašymai įsileisti imigrantus svarstomi departamento valdininkų ir neįsileidimo atveju norinčio imigruoti kvietėjams — giminėms nenurodoma priežastis. Be to, nesą panašiais atvejais apeliacijos. Konservatorių nuomone, turėtų būti duodama teisė imigrantui kreiptis į Kanados teismą. Atstovas Diefenbaker pastebėjo, kad imigracijos ministeris stovįs augščiau teismo, nes galįs įsileisti Kanadon žmones ar juos deportuoti savo nuožiūra. O jeigu deportacijos atveju imigrantas ir kreipiasi į teismą, ministeris galįs jo sprendimą apeiti arba atidėti jo vykdymą. Esą nenormalu, kad kas nors atvykęs Kanadon su laikine viza turi išvykti į kitą kraštą, jeigu nori atvykti kaip imigrantas.

Imigracijos min. Pickersgill, atsakydamas į priekaištus, paaiškino, kad kiekvieno imigranto atveju departamentas turįs surinkti asmenines žinias, kurių jis negalįs niekam pasakyti, net artimiausiems giminėms. Žinias apie asmens patikimumą saugumo atžvilgiu departamentas gaunąs per atitinkamų kraštų vyriausybes, ir jų todėl negalįs atskleisti. "Būtų visai neįmanomas imigracijos įstatymo vykdymas ....., jei kiekvienas atvejis, liečiąs kurio nors Kanados gyventojo giminaitį, tektų pavesti teismams arba kokiam nors tribunolui" — kalbėjo ministeris. Pasak jo, norįs imigruoti nėra kaltinamasis, ir todėl jo reikalas negalįs būti atiduotas teismui. Parlamentas esą nutarė, kad imigracijos prašymai būtų svarstomi administraciniu būdu, t.y. atitinkamo vyriausybės departamento, kurio šefas yra atsakingas parlamentui. Ministeris sakėsi nesididžiuojąs Kanados imigracijos įstatymo paragrafu, leidžiančiu deportuoti ateivį, jeigu jis po vienų metų tampa visuomenės našta bei turi būti jos išlaikomas, tačiau manąs, kad paragrafas nėra keistinas.

Po diskusijų konservatorių pasiūlymas, reiškiąs nepasitikėjimą vyriausybei, buvo balsuojamas ir 111 prieš 62 buvo atmestas.

Dvylika atominių jėgainių

D. Britanija paskelbė milžinišką planą pastatydinti 12 elektrinių jėgainių, kuriose bus naudojama atominė energija. Jėgainės būsiančios pastatytos iki 1965 m. ir duosiančios 2000 megowatų elektros. Tuo būdu būsią sutaupyta 5-6 milijonai tonų anglių kasmet. Iki 1975 m. ketvirtadalis Britanijos elektrinių jėgainių būsiąs varomas atomine energija ir kasmet būsią sutaupoma 40-50 mil. tonų anglių. Dvylika atominių jėgainių atsieis 300 mil. sv. sterlingų. Pirmoji jėgainė pradėsianti veikti už 5 metų.

Britanijos vyriausybė nutarė gaminti hidrogenines bombas. Paruošiamieji darbai atlikti ir bus einama prie gamybos. Tai daryti paskatino JAV H bombos išsprogdinimas 1952 m. Enewetoke, kurio rezultatai buvę pranešti tiktai praėjusiais metais. JAV gaminančios H bombų pilnu tempu, Sov. Rusija einanti tuo pačiu keliu, todėl ir D. Brit., pasak vyriausybės, negalinti atsilikti. Kol nesą susitarta su S. Rusija dėl nesuginklavimo, H bomba esanti pagrindinė priemonė taikai išlaikyti.

DABAR GERIAUSIAS LAIKAS PRATĘSTI "TĖV. ŽIBURIŲ" PRENUMERATĄ 1955 m.

Vaizdai iš Lietuvos Nepriklausomybės minėjimo Toronte: 1. kalba prof. K. Pakštas; 2. įteikiama davana Toronto burmistrui N. Phillips; 3. mokyklos ir skautų rengto Nepriklausomybės minėjimo simbolinis vaizdelis iš partizanų gyvenimo; 4. jaunesn. skautė pasižada tarnauti Dievui ir Tėvynei.
Pirmosios dvi nuotraukos Gumbelevičiaus, likusios—Eug. Abromaičio.

Partizanai užėmė atstovybę

IŠLAIKĘ 42 VAL. PASIDAVĖ ŠVEICARIJOS POLICIJAI

Šeši Rumunijos partizanai nežinia kuriais keliais atsirado Šveicarijos sostinėj Berne ir praėjusios savaitės pirmadienio naktį įsiveržė į Rumunijos atstovybės namus. Užkluptas chargé d'affaires Eric Stoffel su šeima ir tarnautojais tuojau išsinešdino ir apsistojo kaimyniniuose namuose. Įvyko susirėmimas tiktai su atstovybės šoferiu Aurel Sedu, kuris priešinosi gindamas žmoną, nes partizanai buvo ją besurišą. Šveicarų policijos žiniomis, partizanai paleidę keturius šūvius ir sunkiai sužeidę šoferį, kuris vėliau buvęs nugabentas ligoninėn.

Išvytas chargé d'affaires užaliarmavo šveicarų policiją ir vyriausybę, kuri susirinko nepaprasto posėdžio 7.30 val. ryto. Atvykusi policija apsupo atstovybės namus, sustabdė elektros ir vandens tiekimą ir pradėjo derybas su įsiveržėliais. Pastarųjų vadas pareiškė, kad jie laikysis užsibarikadavę atstovybės namuose tol, kol bus paleisti rezistencijos vadai, kalinami komunistinės Rumunijos vyriausybės: generolas Adia Aldea, vyskupas Sudeju, Illic Lazard, Anton Mursanu ir D. B. Bracianu. Grupė esanti pasiryžusi gintis iki paskutiniųjų: "Mes negalime nieko kito prarasti kaip gyvybę". Pagrasino šaudysią, jei kas drįs artintis prie atstovybės namų. Po derybų, trukusių 2½ val., policijos pareigūnas Robert Bauder pareiškė žurnalistams, kad partizanai esą apsiginklavę automatiniais pistoletais, granatomis, turį prieš dujines kaukes ir fanatiškai pasiryžę laikytis. Aplink atstovybės namus, 150 jardų atstu, stovėjo 1500 žmonių minia. Buvo manoma, kad policija sprogdins namus arba jėga užims juos, juoba, kad buvo atsiųsta 100 šalmuotų policininkų, bet jų vadas pareiškė, neaukosiąs nė vieno policininko, o bandysiąs paimti partizanus geruoju. Vienas jų bandė pabėgti su atstovybės dokumentais, bet buvo policijos sučiuptas. Vedamas į policijos automobilį pasistatė apsiausto apikaklę ir kepure uždengė veidą, kad nebūtų nufotografuotas.

Į užimtus atstovybės namus partizanai įsileido tik policijos pareigūną ir du gydytoju, kurie buvę pakviesti prie vieno sužeisto grupės vyro. Policija labai kantriai laikė apsupusi namus ir eilę kartų derėjosi su partizanais. Jiems buvo pasiūlyta pasiduoti geruoju šiom sąlygom: Šveicarijos teismui būsianti atiduota jų byla už šoferio sužeidimą; didžiausia bausmė galinti būti — kalėjimas iki gyvos galvos, nes Šveicarijoj nesą mirties bausmės; jie nebūsią išduoti komunistinei Rumunijos vyriausybei.

Rumunijos vyriausybė ėmė daryti spaudimą į Šveicarijos vyriausybę, kaltindama ją už tariamą partizanų "rėmimą". Be to, ji atsiuntė oficialią notą, protestuodama ir reikalaudama tuojau suimti ir išduoti "rumunų fašistus". Taip šis reikalas grėsė diplomatinių santykių pairimu. Šveicarijos vyriausybė nutarė užimti namus jėga. Be policijos buvo dar atsiųstas kariuomenės dalinys su tankais. Pagaliau buvo pakviestas katalikų kunigas Pierre Stalder. Pasikalbėję su juo, partizanai sutiko pasiduoti ir savo ginklus atidavė policijai. Pasirodė betgi, kad jų būta tiktai trijų — ketvirtasis liko suimtas anksčiau, o dar du, sakoma, pasprukę su dokumentais. Taip baigėsi partizanų okupacija, trukusi 42 val. Išvargę, barzdomis apžėlę tie 27-35 m. amžiaus vyrai pasiekė kalėjimą, kur laukia teismo. Kom. Rumunija pakartotinai reikalavo išduoti juos, bet Šveicarijos vyriausybė atsakė neturinti su Rumunija tokios sutarties ir jų byla priklausanti Šveicarijos teismui.

Savaitės įvykiai

Visi stebi pirmuosius N. Bulganino ėjimus, nes tik iš jų paaiškės Kremliaus laikysena po poskutinių pasikeitimų. Ir spauda, ir politikai įvairiai aiškino pasikeitimų priežastis ir spėliojo apie būsimus sovietų planus. Niekas betgi nebuvo tikras dėl savo pranašavimų. Laukta J. F. Dulles pasisakymo. Pakviestas užsienio politikos draugijos Niujorke į banketą, jis pasakė kalbą, kurioje išdėstė savo nuomonę apie įvykius Maskvoje. Pasak jo, ten vykstanti kova dėl valdžios tarp dviejų grupių — rusų patrijotų ir internacionalistų, jei laimės pirmieji, rusų tautos gerovė būsianti paisoma pirmoj vietoj, jei antrieji, — rusai turėsią lenktis tarptautiniam komunizmui. Su pirmaisiais JA Valstybės mielai tartųsi dėl taikingo sugyvenimo, su antraisiais gi esą neįmanoma. Iš visko matyti, kad N. Chruščiovas vadovauja internacionalistams, ir jeigu jis įsitvirtins, be abejonės griš stalininė linija.

Pirmieji sovietų ėjimai praėjusią savaitę dar nebuvo pakankamai ryškūs. Iš vidinio trynimosi Kremliuje nebuvo žinių, tik spėliojimai, ypač dėl Malenkovo ateities. Vieni, prisimindami Molotovo pavyzdį, reiškė nuomonę, kad ir Malenkovas galįs vėl atgauti prarastą įtaką, kiti gi manė, kad jo laukiąs Trockio likimas; būdinga esą, kad ir Trockis, praradęs Stalino malonę, buvęs pradžioje paskirtas elektrinių jėgainių komisaru...

Užsienio politikoj pirmieji N. Bulganino ėjimai skambėjo labai taikingai: pasiūlė Vakarams nusiginklavimą. Esą reikia sunaikinti visas atomines bombų atsargas, sustabdyti jų gaminimą. nuo 1955 m. sausio 1 d. nedidinti karo biudžetą bei armiją. Kremlius esą sutiktų netgi su tarptautine kontrole. D. Britanija į tai atsiliepdama pareiškė, kad pasiūlymas nebenaujas. Jeigu jis būtų priimtas, Sov. Rusija, Kom. Kinija ir jų satelitai turėtų persvarą sausumos kariuomenėj. JAV vietoj atsakymo pradėjo naują eilę bandomųjų atominių sprogimų Nevados dykumose.

Kinijos klausimu N. Bulganinas savitarpės pagalbos penkmečio proga pareiškė, kad Sov. Rusija esanti pasirengusi ateiti Kinijai į pagalbą kada tik jai reikės.

Karas Kinijos pakrantėse

Pasitraukus nacionalistų kariuomenei ir civil. gyventojams iš Taichen salų karo veiksmai nesustojo. Komunistai, paskelbę, kad "išlaisvino" Tachen salas, ėmė siųsti naujus dalinius kaikurių salų įguloms stiprinti. Nacionalistų aviacija ir laivynas kiek galėdami skandina kom. laivus. Praėjusią savaitę, kaip jie skelbiasi, paskandinę 21 laivą su 1600 kom. karių. Tai buvusi ikišiol didžiausia jų pergalė. Ties Quemoy ir Matsu salomis, kurias tebevaldo nacionalistai, vyksta artilerijos dvikova, nes tos salos yra gana arti žemyno. Komunistai labai norėtų jas turėti, nes tai svarbūs taškai pakeliui į Formozą. Nacionalistai yra užsispyrę jas ginti. JAV nors ir nėra įsipareigojusios jų atžvilgiu, visdėlto, pasak J. F. Dulles, budi ir yra pasiruošusios atremti naujus komunistų ėjimus.

Paliaubų klausimas tebėra pakibęs ore. Dalyvauti konferencijoj, kur nedalyvautų nacion. Kinijos atstovas, atsisakė ir D. Britanija, ir JAV. Naujų pasiūlymų ikišiol nebuvo girdėti. Jungt. Tautų Saugumo Taryba šiuo klau klausimu irgi kol kas nežino, kas daryti.

Čiangkaišekas tuo tarpu stiprina savo karines pajėgas ir rengiasi naujai mobilizuoti 75.000 vyrų. Dabartinė jų kariuomenė, drauge su aviacija ir laivynu, turi apie 600.000 korių.

Sovietų - japonų derybos

Sovietinė ranka Tol. Rytuose yra gana aktyvi. Ji ten skynė gana stambius laimėjimus be didelių sunkumų. Stambia kliūtimi jos ekspansijoje yra ne tik JAV, bet ir Japonija, esanti Kom. Kinijos pašonėje. Negalėdami kol kas palenkti japonų savo pusėn, sovietai nori turėti bent galimai atviresnius kelius savo idėjoms ir prekėms jų salose. Turėdami savo ambasadorių Japonijos sostinėj galės stiprėliau veikti krašto politiką. Pirmieji kontaktai sutvarkyti diplomatinius santykius per prekybinę sovietų misiją Tokijo ir Japonijos atstovą-stebėtoją Jungt. Tautose Renzo Sawada. Maskva sutiko, kad japonai patys pasirinktų derybų vietą — Maskvą arba Tokijo, tačiau, amerikiečiams patariant, greičiausia ta garbė teks Niujorkui. Japoniją ypač vilioja sovietų pažadas remti jos priėmimą į JT. Manoma, kad derybos prasidės netrukus.

Prancūzija be vyriausybės

Guodžiasi prancūzai, kad vyriasybės krizės įvyksta ne tiktai Paryžiuj, bet ir Maskvoj. Paguoda betgi nedidelė, nes Maskvoj vyriausybės krizė išsprendžiama per kelias valandas, o Paryžiuje ši operacija užtrunka savaitėmis. Socialistas Christian Pineau jau buvo sulipdęs kabinetą, bet parlamentas nepatvirtino jo ministeriu pirmininku — po 10 val. debatų viskas reikėjo pradėti iš naujo, nes trūko 40 balsų iki reikalingos daugumos. Resp. prezidentas R. Coty sukvietė visų partijų vadų pasitarimą bandydamas rasti asmenį, kuris pajėgtų surinkti reikalingą balsų daugumą. Šį kartą pasirinko jis radikalą Edgar Faure, buv. Mendes-France kabinete finansų ir trumpą laiką užsienio r. ministeriu. 1952 m. porą mėn. buvo jis min. pirmininku. Tai jau getvirtas iš eilės bandąs sudaryti vyriausybę.

Penki metai Varšuvos kalėjime

Amerikietis Hermann Field 1949 m. buvo suimtas Varšuvoj, kur buvo nuvykęs vaduoti anksčiau komunistų suimto brolio. Kalėjime išbuvo 5 metus. Dabar ilsisi Šveicarijoj su savo šeima. Susirinkusiems žurnalistams pareiškė ir dabar nežinąs už ką buvęs suimtas — galbūt ryšium su veikla Krokuvoj, kur padėjęs čekų pabėgėliams nuo Hitlerio persekiojimo. Matyt, komunistai palaikę jį šnipu. Kai paaiškėję, kad tai netiesa, buvęs paleistas ir už iškalėtą laiką Varšuvos vyriausybė išmokėjusi $50.000 kompensaciją su priedu poilsiu

Klausiamas apie kalėjimo sąlygas Field pasakojo, kad visą laiką nešiojęs tą pačią eilutę; keisti galėjęs tik skalbinius. Sąlygos pagerėjusios po bado streiko, trukusio 27 d. Vienutėje buvęs su vienu lenku, išskyrus 11 mėn. Per tą laiką parašęs knygą.

Baltieji griauna juodųjų namus

Pietų Afrikoj, Johannesburgo mieste, vyriausybės įsakymu buvo iškrausyti negrai į jiems skirtą kaimą už keliolikos mylių. Rasistiškai nusiteikusios vyriausybės ministeris Verwoerd pareiškė, kad tokia esanti valdžios politika — europiečių gyvenvietėse neturi maišytis juodieji. Jo įsakymas palietė 60.000 gyv. Pirmasis transportas — 150 šeimų gavo tokį raštą 6 val. vakaro: "Sveiki! Malonėkite susipokuoti savo daiktus iki 6 val. ryto". Taigi per 12 valandų jie turėjo pasiruošti patruliuojant tūkstančiams policininkų ir laukiant 300 sunkvežimių. Perkraustymo metu buvo uždrausti visi vieši susirinkimai net ir tikybiniai, nes bijotą neramumų. Juodieji bandė priešintis, bet prieš ginkluotus policinikus ir armijos sunkvežimius nieko negalėjo padaryti. 700 juodųjų buvo prievarta išvežti, o jų senieji namai išgriauti. To paties laukia tūkstančiai Johannesburgo negrų. Jie turi palikti savo bažnyčias, krautuves, mokyklas, nes vad. apartheid (rasinio atskirumo) būrų - nacionalistų vyriausybė nepakenčia juodukų, nors visame krašte jų yra dauguma. Johannesburgo vyskupas tuo reikalu yra pareiškęs protestą.

Tėviškės Žiburiai
THE LIGHTS OF HOMELAND
Published by Lithuanian R.C. Cultural Society of Canada
SAVAITRAŠTIS
Redaguoja Dr. A. Šapoka ir Dr. Pr. Gaidamavičius
Leidžia Kanados Lietuvių Katalikų Kultūros Draugija
Prenumerata Kanadoje ir JAV metams $4.00, pusmečiui $2.50
Kitur: metams $4.50, pusmečiui $2.50
Įmokėję nemažiau $10 laikomi garbės prenumeratoriais
Už skelbimų turinį redakcija neatsako.
941 Dundas St. W., Toronto, Ont. Canada Telef.: EM. 3-4265

GAVĖNIOS RIMČIAI

Pelenai

Niekam nesvetimas yra noras įžengti per triumfo vartus — žmonėms matant ir liaupsinant. To siekia ne tik valdovai, ne tik artistai ir įvairių sričių žvaigždės, bet ir paprasti darbininkai. Smilkalas visiem yra mielas. Jis tarytum kelia kiekvieną į augštybes kvapiu savo kilimu. Daugelis vaikosi jo aukodami darbo prakaitą, kad įsikurtų iliuzinio grožio rūmuose, pastatytuose ant smilkalo dūmų. Kai išnyksta vieni, žiūrėk, ima megztis naujų rūmų planai, bet irgi ant tų pačių pamatų.

Šimtmečių patirtis betgi yra aiški: niekam nestatomi triumfo vartai prieš pergalę ir niekam neteikiamas smilkalas nevertai. Per triumpo vartus gali žengti tiktai nugalėtojai ir smilkalą priimti verti yra tiktai nusižeminusieji. Kaip triumfo vartų statymas pralaimėjusiems yra pasijuokimas, taip smilkalo teikimas nevertiesiems yra melas. Dar daugiau — tai pavojingas žaismas. Smilkomas išdidumas auga ir tampa žmonių pabaisa. Jis tampa tironu ir kaskart geidžia vis daugiau smilkymo. Jis tampa nesukalbamas darbovietėj, nesugyvenamas šeimoj, nesuvaldomas visuomenėj ir pasibaisėtinas valdžioj. Ir juo didesnis jo veikimo plotas, juo pavojingesnis jo siautėjimas.

Išdidumo gundymas slypi kiekvieno širdyje. Kiekvienas yra keliamas ant galimai augštesnės pakopos, kad nuo jos pamatytų stipriau viliojančius plotus. Lygiai kaip Kristus. Gundančioji tyrų dvasia užvedė Jį ant augšto kalno, parodė visas pasaulio karalystes su visa jų garbe ir tarė: “Visa tai Tau atiduosiu, jei puolęs pagarbinsi mane” (Mat. 4,). Kristus nenusilenkė. Jis nuvijo gundytoją sakydamas: “Viešpatį Dievą tegarbinsi ir jam vienam tetarnausi” (Mat. 4,).

Išdidumo gundymas negalimas tiktai nusilenkimu ir tai tikrajam Viešpačiui. Tuo būdu žmogus nustumia visas didybės iliuzijas, visas smilkalo viliones, pamato save tikrajame veidrody ir nebeieško neužtarnautų triumfo vartų. Jis ima vertinti save realiai ir tuo nutiesia takus ne iliuzijų, o Dievo karalystėn.

Pelenai yra ženklas, kuriuo nugalimas pultumas, pastojąs kelią į Dievą. Bažnyčios liturgija, įvesdama tikinčiuosius į gavėnios metą, kaip tik juo ir naudojasi: “Atmink, žmogau, kad dulkė esi ir dulkėn sugrįši”. Tuo Ji labai vaizdingai primena, kad pirmas žingsnis į atnaujintą santykį su Dievu yra išdidumo bei savęs pervertinimo nugalėjimas. Jei kieno galva nepajėgia nulinkti ties pelenų ženklu, negali tikėtis rasti kelią į Dievą. Kol išdidumas keroja širdyje, žmogus yra gundytojo rankose. Tokioj širdy tėra vietos tik vienam savo “aš”. O santykiai su Dievu reikia didesnės širdies, tokios, kur būtų vietos ir dieviškajam “Aš”.

Atgailos pelenai nėra sunaikinimo ženklas. Pelenų akivaizdoj mato žmogus ir savo vertę ir savo likimą, kuris nesibaigia su pelenais. Juose slypi viltis. Juk tai pirmas žingsnis vedąs į prisikėlimą. Atgailos pelenai nėra triumfo vartai, bet tai pirmoji pakopa jų link. Kai širdis palinksta Dievop, ir didžiausias nusidėjėlis pajėgia prisikelti.

Pelenus barsto ne tik Bažnyčia. Juos apsčiai barsto ir pats gyvenimas. Kas liturgijoj yra ti kženklas, gyvenime — ašaros. Jos byra ne vieną kartą per metus, o kasdien. Jos užtyška ant kiekvieno skruosto — kartais labai tyliai, kartais šauksmingai. Tos ašaros yra taip pat pelenai, kurie apkartina širdį, bet kartu padaro ją prieinamą atgailai. Jos tampa ženklu, kuris deginte degina putlumo gundymą. Išdegintame gi piktžolių plote galės augti gerojo sėjėjo grūdas.

K. Pr. Gaidamavičius.

“PAKARTI ADENAUERĮ”

Šiuo metu Vakarų Vokietijoje svarbiausią problemą sudaro klausimas, ar bus ratifikuoti Paryžiaus susitarimai. Vyriausybė tikisi, kad, nepaisant paaštrėjusio kurso, Malenkovą nuvertus, Sov. Sąjungoje, kur vis ryškiau išeina į viešumą kariuomenė, ir prancūzų vyriausybės krizės, dėl kurios sutarčių tvirtinimas vėl nuvilkinamas, vis dėlto Vokietijos parlamentas jas ratifikuos. Priešingu atveju, nurodoma, V. Vokietija liktų visai izoliuota ir, įėjusi į “neutraliųjų valstybių” bloką, ne tik savo pozicijų nesustiprintų, bet jas dar susilpnintų. Tačiau priešingos nuomonės laikosi

vokiečių opozicija — socialdemokratai ir visi kiti kairieji radikalai. Nors ir nurodydami, kad jie taip pat pasisaką prieš komunistinius kėslus, betgi faktiškai vykdo daugeliu atžvilgiu komunistinę programą.

Paskiausiu metu šį lemtingą vokiečių tautai klausimą jie tiesiog išnešė į gatvę. Ypač radikalūs kai kuriais atžvilgiais pasirodė prof. sąjungų veikėjai, Münchene, Hamburge, Frankfurte ir kitur pasisakydami ne tik prieš Vokietijos apginklavimą, bet ir — nors to viešai ir nesakydami — prieš vyriausybės užsienio politiką. Šiuo metu tiek iš opozicijos, tiek iš pozicijos sustiprinta kova per viešus rinkimus, spaudą, suvažiavimus etc, kad ligi nustatytojo termino Vak. Vokietijos parlamentas vienu ar kitu būdu šį klausimą išspręstų.

Ne vienam pašaliečiui kyla klausimas, kodėl vokiečių socialdemokratai, nors ir nesidėdami į komunistų kviečiamą šiuo reikalu bendrą frontą, vis dėlto ėmėsi tokios taktikos? Juo labiau, kad visų kaimyninių kraštų ne tik didžioji socialistų vadovybių dalis, bet ir organizuotos jų masės, nerasdamos iš dabartinės padėties kitokio išėjimo, pasisako kaip tik už Vokietijos apginklavimą ir vokiečių ginklo pajėgų įjungimą į Vakarų bendruomenę, kur vokiečių galimam militarizmui būtų vykdoma reikalinga kontrolė. Šie socialistų veikėjai, kaip belgų Spaak, prancūzų Guy Mollet ir kiti, gerai supranta, kad

Vak. Vokietijos apginklavimas sudaro menkesnę grėsmę, negu bolševikų 4 mil. karių ir paruoštos žygiui į Vakarus smogiamosios divizijos.

Daugelis laikosi nuomonės, kad šio žesto vokiečių socialdemokratai ėmėsi grynai partiniais sumetimais, norėdami savo prestižą pakelti prieš būsimuosius parlamento rinkimus, stengdamiesi vokiečių visuomenei pavaizduoti, kad, esą, jiems Rytinės ir Vakarinės Vokietijų sujungimas daugiau rūpįs, negu visoms kitoms partijoms. Jie nuvokia, kad greičiausiai Paryžiaus susitarimai bus vistiek patvirtinti, tad iš šio fakto stengiasi bent sau išspausti kuo daugiausia naudos. Tačiau Vokietijos sujungimas iš tikro nemažiau rūpi taip pat CDU ir kitoms į vyriausybę įeinančioms vokiečių partijoms. Dar daugiau: Adenauerio įsitikinimu kaip tik tada, kai vokiečiai bus pajėgesni ir tvirčiau susirišę su Vakarais, Sovietai, kaip realistai, nors dabar visokiais būdais ir grąsina, parodys didesnių nuolaidų ir leisis greičiau sušnekami.

Kadangi dabartinės vokiečių profesinės sąjungos, daugiausia dėl kai kurių jų radikaliųjų vadovų kaltės, vis daugiau pasiduoda partiniams šūkiams, o kai kur net prokomunistinei propagandai, užuot besirūpinusios, kaip jų įstatai reikalauja, grynai profesiniais reikalais, tai tarp krikščionių profesinių sąjungų veikėjų kilo mintis, sudaryti atskiras profesines sąjungas ir iš daugiausia socialistų vadovybėje esančių profesinių sąjungų visai išsiskirti. Krikščionių profesinių sąjungų sudarymui jau seniai yra pritaręs Kölno kardinolas Fringsas. Apskaičiuojama, kad krikščionių profesinės sąjungos turėtų apie 350.000 narių, o jei jos būtų sudarytos iš neutraliųjų, kurie yra nepatenkinti dabartine, kai kur komunistiniams šūkiams pasiduodančia, profesinių sąjungų veikla, tai tokios naujos rūšies neutralios, profesinės sąjungos turėtų apie 1 mil. narių. Politiniame gyvenime tai būtų svarbus įvykis, nes užsieniui jie tada nesudarytų įspūdžio, kad visi į prof. sąjungas susiorganizavę žmonės griežtai pasisako prieš Adenauerio užsienio politiką ir jo vyriausybės planus.

Tiek Rytinėje Vokietijoje, tiek ypač Sov. Sąjungoje vis smarkėja akcija, nukreipta prieš vad. “atgyjantį militarizmą”. Visiškai tylima, kad Rytinėje Vokietijos zonoje šiuo metu yra apie 25.000 pasienio apsaugos ir į karinius vienetus suformuotos “kazernierte Volkspolizei” 110.000. Čekoslovakijoje, Lenkijoje ir toje pačioje Ryt. Vokietijoje vyksta darbininkų susirinkimai su nukreiptais prieš Adenaurį šūkiais, o kai kurie Vak. Vokietijoje gyveną svarbesnieji politikai yra tiesiog užversti laiškais su “rezoliucijomis”, pasisakančiomis prieš Vokietijos “grąžinimą į karo nusikaltėlių ir naujo karo kurstytojų bloką”. Kiti šaukia Adenauerį tiesiog pakarti. Kaikas būgštauja, kad nebūtų griebtasi smurto. Tačiau garantiją, kad smurtas nebus pavartotas ir nepasmaugs gražiai susitvarkiusios demokratijos, duoda vokiečių žemėje esančios anglosaksų divizijos. Vis dėlto tikima pozityvių jėgų pergale ir Vakarų vieningumu, nes bolševikai, nors ir perdavę vyriausiąją krašto vadovybę į maršalų rankas, manoma, nedrįs rizikuoti — ir pradėti naują pasaulinį karą. Vokiečių spaudoj yra pasirodę apsčiai žinių, kad tokio karo atveju — pagal slaptą Sov. Sąjungos ir Kinijos susitarimą — prie Rheino ir Vakarų Europoje išdygtų mongolų divizijos. Sovietų ruošimąsi į karą rodo taip pat jų neseniai pravestų didžiausio masto karo manevrai Gudijoje ir Arktikos srityje, smarkus padidinimas tiesioginėmis ir netiesioginėmis pozicijomis karo reikalams išlaidų ir sunkiosios pramonės kūrimas, atsisakant kai kurių net ir pačių būtiniausiųjų reikmenų.

Taip pat sustiprintą agitaciją prieš Vak. Vokietijos “revanšinę politiką”. Jau prieš kiek laiko Tassas, reaguodamas prieš prez. Heusso ir kanclerio Adenauerio pasiųstuosius sileziečius ir prūsų pabėgėliams sveikinimus, ėmė šaukti, kad Vak. Vokietijos vyriausybė “kurstanti revanšo politiką”, skatinančią vokiečius grįžti “į senąsias tėvynes”. Nepatikusi jiems ir vicekanclerio Bluecherio 150.000 vokiečių pabėgėlių Hannoveryje pasakyta kalba. Kancleris savo telegramoje pažymėjo, kad jis imsis visų reikalingų žygių, jog vokiečių žemės Rytuose vėl būtų atgautos. Panašių pasisakymų sovietinėje spaudoje prieš vokiečius vis gausėja. Tikro nacizmo žymių Vak. Vokietijoje veik nėra, arba bent jos žymiau nepasireiškia. Visiems aišku, kad

vokiečiai su savo 20.000 pasienio apsaugos dalinių niekados neįstengs ką nors realaus padaryti ligi dantų ginkluotai raudonajai armijai ir jos satelitams.

Tačiau Vokietija, sustiprindama savo ginklo pajėgą, norėtų, kad jos pačios vieną dieną nenusiaubtų raudonasis sriautas, kaip jis yra nusiaubęs Rytų ir Vidurio Europos kraštus. O nuo jos nusistatymo žymia dalimi priklausys ir visas Europos likimas.

V. R.

Jau tik savaitė

BELIKO IKI VAJAUS PABAIGOS!

“Tėviškės Žiburiai” skelbia platinimo vajų nuo gruodžio 15 d. iki kovo 1 d.

Kreipiamės į mieluosius mūsų skaitytojus, bičiulius ir platintojus, prašydami surasti **BENT PO VIENĄ NAUJĄ SKAITYTOJĄ.**

Spaudos laisvės jubiliejiniais metais tenelieka nei vieno lietuvio be lietuviško laikraščio! “TŽ” leidėjai kiekvienam skaitytojui, suradusiam bent vieną naują prenumeratą, skiria

dovanų po knygą,

kurių vertė 2-3 doleriai.

Dovanom skiriamų knygų sąrašą skelbiame žemiau.

Nors leidimo išlaidos jau šiemet pakilo bent 20% ir nors 1955 m. numatoma išleisti daugumą numerių po 10 psl., “TŽ” kaina lieka ta pati: Kanadoje ir JAV metams $4, kitur $4.50, pusmečiui — visur $2.50

NEI VIENO BE “TĖVIŠKĖS ŽIBURIŲ”!

PASKUBĖKITE!

“TŽ” SKAITYTOJAMS IR PLATINTOJAMS, SURADUSIEMS NAUJĄ PRENUMERATĄ, DOVANOJAMŲ KNYGŲ SĄRAŠAS

A. Rūkas **Bokštai, meilė ir buitis**
V. Banaitis **Liaudies dainos IV sąs.**
P. Kozulis **Dulkės ežere**
A. Puškinas **Dubrovskis**
J. Kėkštas **Diena naktin**
A. Vaičiulaitis **Kur bakūžė samanota**
J. Gailius **Kartuvės**
V. Kastytis **Kolektyvinė prausykla**
A. Giedrius **Lekučio atsiminimai**
H. Nagys **Lapkričio naktys**
J. Mantas **Lietuva bolš. okupacijoje**
J. Skvireckas **Naujasis Testamentas**
K. Cirtautas **Portraet des Heimatl.**
M. Juras **Pranašystės apie pasaulio p.**
J. Prunskis **Prie vilties kryžiaus**
J. Grušas **Pabučiavimas**
J. Kėkštas **Ramybė man**
B. Rutkūnas **Sparnus man meta p.**
A. Škėma **Šventoji Inga**
B. Voveraitė **Viltrakių vaikai**
Š. Ragana **Sename dvare**
T. Daveau **Šv. Pranciškus Asyžietis**
N. Vian **Šv. Antanas Paduvietis**
M. Juras **Šventųjų gyvenimai**
P. Orintaitė **Šulinys sodyboje**
E. Williams **Medinis arklys**
A. Baronas **Užgesęs sniegas**
J. Nevardauskas **Užrūstinti dievai**
J. Dabrila **Vai lėkite dainos**
S. Būdavas **Varpai skamba**
P. Orintaitė **Viligailė**
Aliūnas **Valerijono lašai**
P. Tarulis **Žirgeliai padebesiais**
V. Jonikas **Trys margi laiškeliai**
B. Rukša **Žemės rankose**
B. Gražulis **Išdavimas**
——— **Lietuvos konstitucija**
P. Enskaitis **Svajūnas**
L. Dooley **Ar tu klausai Marijos?**
S. Zobarskas **Gandras ir gandrytė**
J. Švaistas **Siela lagamine**

Nuo kiekvienos naujos prenumeratos prašome pasirinkti po vieną knygą, iš paskutinių aštuonių galima pasirinkti po tris.

TEISINIAI AIŠKINIMAI JAV-bėse

Amerikiečių teisių žurnalas “The American Journal of International Law” 1954 m. spalio 4 d. numeryje (Vol. 48) paskelbė taip pat porą mums reikšmingų dalykų. Pirmuoju nurodyta, kad JAV teismo sprendimu į JAV atvykę DP, kaip tat rodo lietuvio Rumšos atvejis, privalo šaukiami stoti į kariuomenę. Šis atvejis žurnalo p. 669 taip smulkiau pavaizduojamas: Vienas iš po karo Amerikon atvykusių, lietuvis D. Rumša atsisakė eiti atlikti karinę prievolę, aškindamasis, kad jį, kaip išvietintą asmenį, tokiai prievolei neįpareigoja Tarpt. Pabėgėlių Sutarties nustatai. Amerikos teismas, išsvarstęs šį klausimą, išaiškino, kad kiekvienas ateivis, atvykęs į JAV nuolat apsigyventi, privalo — pagal 1951 m. birželio 19 d. Kongreso priimtą karinės prievolės įstatymo papildymą — karinę prievolę atlikti. Teismas išaiškino, kad kitašalio šaukimas karinę prievolę atlikti yra politinis klausimas, dėl to jis politinių institucijų ir sprendžiamas. Priimtasis karinės prievolės įstatymo papildymas, kaip įstatymas, nulemia sutarčių prieštaraujančias sąlygas. Antruoju atveju, kur kalbama apie Miko Šaškaus atsitikimą, pažymima, kad teismo sprendimu nustatyta, jog pagal sudarytąja tarp JAV vyriausybės de jure pripažįstamos Lietuvos valstybės su JA V-ėmis sutartį Lietuvos konsulai, atlikdami funkcijas, turi teisę stoti į JAV teismus ir ginti savo piliečių teises (p. 670).

Kaip paprastai, bolševikai skelbia, kad Lietuva “savanoriškai įsijungusi į tarybinių tautų šeimą”, jos valstybinės teisės esančios nepažeistos, ji pati esanti lygiateisė respublika su savo valstybine kalba etc. Per Lietuvos konsulatą Čikagoje gautas demaskuojantis valstybinės kalbos melą bylų įgaliojimas, darytas pas Šiaulių notarą L. Jurevičienę (1949 m. lapkr. 21 d.) iš kurio matyti, kad visi dokumentai Lietuvoje daromi ne lietuvių, bet rusų kalba. Tokius įgaliojimus bolševikų atstovybė per savo advokatus siunčia į Ameriką, kai tik sužino, kad ten mirė koks nors lietuvis, palikęs JAV turto. Tada tuoj surandami jo giminės Lietuvoje ir bandoma jo palikimą sau pasiimti.

Paskutinės dienos

H. U. RUDEL
Vertė P. Brakas.

Vengrijoje

Mūsų lėktuvų skaičius taip sumažėjo, kad vieną dieną aš išvykau medžioti tankų tik vienas, lydimas keturių F 190 naikintuvų. Kada prisiartinau savo medžioklės vietą, nelabai norėjau tikėti akimis: rusų tankai jau judėjo ant kelio į šiaurę nuo Kecskemet, o virš jų, saugodami šį smaigalį, kaip vynuogių kekė kabojo tirštas naikintuvų skėtis.

Mane lydinčių naikintuvų lakūnų tarpe buvo vienas, kuris mokėjo rusiškai. Kadangi rusai ir šį kartą kaip ir visuomet naudojo maždaug tą patį bangų ilgį, tad jis man tuojaus išversdavo, ką per radiją išgirsdavo. Šiuo tarpu jie taip šaukė vienas kitam įvairius įsakymus ir patarimus ir taip garsiai, kad reikėjo stebėtis, kad kas gali ką nors suprasti. Mano vertėjas pradėjo versti:

— Įsakymas visiems raudoniesiems sakalams. Atskrenda pavienis Stuka su dviem ilgom lazdom. Esame tikri, kad tai yra tas pats nacių kiaulė, kuris sušaudo mūsų tankus. Su juo yra ir keletas Fockes. Jūs visi turite pulti Stuką, ne Fockes. Šis Stuka šiandien turi būti numuštas.

Dar nespėjus perduoti įsakymą, aš jau smigau. Vienas tankas užsiliepsnojo. Du iš FW 190 dengdami mane skrido tiesiai virš manęs, kiti du laikėsi šalia ir darė tokius pat judėsius kaip ir aš. Jie nenorėjo manęs palikti vieno. Tai atsitiktų, jei įsiveltų su ivanais į kovą.

Tik dabar atkreipė į mus dvidešimt ar trisdešimt Lag 5 ir Yak 9 tipo sovietiniai naikintuvai. Matomai žemės punkto kontrolės karininkas yra kur nors netoli tankų, nes dabar jis šaukė kaip primuštas paršas:

— Greičiau, greičiau nušaukit tą nacių kiaulę, ar nematot, kad vienas tankas jau dega!

Buvo tai tikriausias patvirtinimas mano pasisekusio šaudymo. Kai tik nors kuris iš naikintuvų bando mane pulti, aš padarau staigų sukinį į šoną tuo momentu, kai jis sminga ant manęs. Naikintuvo greitis praneša jį pro šalį ir jis negali mane pasekti. Tuojaus aš pasuku paskui nors jau jis ir tolokai būtų. Man gaila leisti niekais savo prieštankinius šovinius, tačiau

(Tęsinys iš praeito nr.)

neiškenčiu nepasiuntęs porą 37 mm sviedinių paskui sovietinį lėktuvą. Pataikinti nelengva, bet draugužis, kuriam jie buvo skirti, negali nepastebėti jų pėdsakų ir būna sujaudintas matydamas tuos ugnies kamuolius prašvilpiant arti savęs. Pavyzdžiui kad ir šis, į kurį dabar šoviau, šaukia tartum jis jau būtų numuštas:

— Saugokitės, ar nepastebėjot? Nacių kiaulė atsišaudo! Saugokitės!

Pasigirsta kitoks balsas. Matomai tai yra dalinio vadas.

— Jį reikia pulti visiems kartu iš įvairių pusių. Susirinkime virš ano kaimo ir susigrupuokime.

Tuo tarpu aš puolu kitą tanką. Pakol kas jie, tikėdami savo lėktuvų apsauga, nesistengė slapstytis. Vėl vienas apsipila liepsnomis. Raudonieji sakalai suka apie kaimą ir daro per radiją didžiausią triukšmą. Kiekvienas nori duoti geriausius patarimus kaip mane numušti. Žemės kontrolės karininkas pyksta, koliojasi, grąsina, sakydamas ar jie nematą, kad keturi tankai jau liepsnoja. Jie grįžta atgal ištikrųjų iš įvairių pusių. Aš esu patenkintas, kad penktasis tankas išeikvojo mano paskutinį šovinį, nes, jei šį žaidimą tęsčiau ilgiau, nevisuomet galima galvoti apie laimingą pabaigą.

Nors lauke buvo gan šalta vis tik prakaitas bėgo nuo kaktos. Susijaudinimas daugiau šildė kaip kailiniai. Tas pat ir su mano palydovais. Jie ne taip jaudinosi būti patys numušti, kaip neišpildyti savo pareigos saugojant mane. Nes nė vienas iš ivanų, negalėdamas manęs numušti, galėjo susivilioti F 190. Pasukam namo. Ivanai ilgai neseka. Dar gerą valandą girdime koliojantis kontrolės karininką ir teisinantis raudonuosius sakalus.

Silezijoje

Pirmoje sausio mėn. pusėje mus pasiekė aliarmuojančios žinios, kad sovietai pradėję didelę ofenzyvą iš Baranov prietilčio ir jau padarė gilų įsiveržimą link Silezijos. Kadangi Silezijoje yra mano tėviškė, aš tuoj pat pareikalauju perkelti savo dalinį į šį frontą.

Po keletos dienų nusileidžiame Silezijoje prie Udetfeld. Iš čia esančios oro divizijos labai maža ką sužinau apie fronto padėtį. Viskas susimaišę. Susisiekimas su priekiniais daliniais daugumoje nutrauktas. Pasakoja, kad rusų tankai randasi apie dvidešimt mylių į rytus nuo Čenstachavos. Tikrumoje, kaip tokiais atvejais yra, niekas nieko aiškaus nežino. Ofenzyva yra didžiulės apimties. Per vieną naktį jie pralaužė šešioliktos ir septynioliktos šarvuočių divizijos pozicijas. Oro puolimai turi būt daromi labai atsargiai, nes galimas daiktas, kad sovietų užfrontėje dar gali pasitaikyti atskirų mūsų dalinių, kurie dar tikisi prasimušti. Įsakau savo lakūnams gerai apsižvalgyti prieš darant puolimą.

Lėktuvai yra aprūpinti šaudmenimis dar iš Bulgarijos, nesimato tiktais autovežimių su kuru. Patikrinę savo turimas atsargas lėktuvų tankuose, pamatome, kad mum dar užtektų trumpam skridimui. Praėjus dvidešimčiai minučių po mūsų atvykimo pakylame iš šios vietovės pirma mskridimui į frontą. Greitai pasimato Čenstachava. Dairausi į kelius vedančius iš miesto į rytų pusę. Skrendame žemai virš miesto. Bet kas gi po kelmais darosi čia? Pagrindine gatve juda tankas, jį seka kitas ir trečias. Atrodo labai panašūs į T 34. Bet tai negalimas daiktas. Jie turėtų priklausyti 16-tai ar 17-tai šarvuočių divizijai. Apsuku ratą. Negali būti klaidos. Jie yra T 34 tipo sovietiški tankai. Pėstininkai sėdi ant jų. Nebėra abejojimo, kad jie priklauso ivanams. Jei jie būtų paimti priešo tankai, kuriuos mūsiškiai kartais naudoja, jie duotų tai žinot iššaudami raketas, ar turėdami vėliavas su hakenkreuzu. Išnyksta paskutinis abejojimas pamačius, kad ant jų sėdį kareiviai pradeda į mus šaudyti. Įsakau juos pulti.

Negalime mieste mesti bombų, nes labai galima, kad netikėtai užklupti gyventojai dar nėra išbėgę. Tramvajų vielos ir namai su radijo stiebais daro žemo skridimo puolimus su patrankėlėmis labai pavojingus. Tankai suka aplink namų blokus. Yra labai lengva besmin-

(Nukelta į 9 psl.)

Kanados lietuvių aukos šalpai

Tremtyje tebevargstančių mūsų tautiečių padėtis vis dar slegiama tos pačios, niūrios nežinios dėl giedresnio ir viltingesnio rytojaus. Jiems tad ir pagalba tebėra būtina.

O kas gi, juos supras ir užjaus, jei ne lietuvis, kuris pagal išgales savo nuoširdžią pareigą ir atlieka aukodamas per apylinkių valdybas, šalpos k-tus, bei tiesioginiai Šalpos Fondo Centrui, kuris gautas aukas pasiunčia kur labiausiai reikalinga.

Nuo šių metų pradžios ŠF aukų gavo:

Iš Londono apyl. vald. $94.50 šalpai, $61.50 Vasario 16 gimnazijai; Sudburio apyl. vald. $50.50 šalpai; Val D'or apyl. vald. $29 šalpai; Niagaros liet. choro narių $31 šalpai; Montrealio Vasario 16 gimn. rėmėjų būr. $19 Vasario 16 gimn.; Dr. Yčas, Toronto $15 šalpai, $10 Vasar. 16 gimnazijai.

Viso: šalpai — $220.00; Vasario 16 gimnazijai $90.50.

Čia suminėtoms apyl. v-boms ir per jas aukojusiems lietuviams, Niagaros liet. choro nariams, Montrealio Vas. 16 gimn. rėmėjų būreliui ir dr. Yčui Šalpos Fondas reiškia nuoširdų ačiū, prašydamas ir ateity galima auka paremti vargstančius lietuvius ir jaunimą vargo prieglobsty siekiančius šviesesnio rytojaus.

Sudburio lietuviai, aukoję tremtinių šalpai: **$40** — L. B-nės valdyba paskyrė iš savo kasos; **po $5** — S. Rakštienė ir P. Mazaitis; **po $3** — St. Čipkienė, N. Kaspariūnienė, P. Lukoševičius, A. Kusinskis, P. Griškonis; **$2.50** — A. Savickas; **po $2** — A. Katelė, B. Dūda, Ch. Balčiūnas, V. Lumbis, J. Bataitis, J. Jasinskas, K. Ramonas, V. Skilandžiūnas, A. Staškevičius, E. Varys, A. Laucius, V. Grinius, P. Gustas, O. Sakalauskienė, D. Stankevičius ir J. Dženkaitis; **po $1** — P. Gabrėnas, P. Kraujalis, A. Lapienis, St. Liaudinskas, J. Paulaitis, J. Petrėnas, J. Šimkus, A. Mikštas, A. Strakauskas, S. Tolvaiša, A. Siemaška, M. Meškauskas, P. Petrėnas, S. Kriveckas, P. Gurklys, B. Augustinas, J. Amol, J. Žiukas, A. Valaitis, V. Bružas, J. Čebatorius, J. Vabuolas, V. Stepšys, J. Račinskas, J. Ribinskas, K. Poderys, J. Stepčinskas, L. Kaspėriūnas, I. Garšva, A. Bruskevičius, D. Mickus, P. Mikštas, A. Milčius ir P. Semėžys; **po $0.50** — J. Valančius ir S. Šlakaitis.

Viso sudburiečiai paskutinio vajaus metu suaukojo $134.50.

Už šią gausią sudburiečių auką reiškiame gilią padėką

KLB Šalpos Fondo C. Komitetas.

— **Toronto.** — Malton aerodrome suimtas brangenybių pirklys Žamon, kuris įvežęs neapmuituotų brangenybių iš JAV už $12.000.

KANADOJE

VAIKAI

turi savo specialius vaistus nuo

kosulio

ir

slogos

Taip, vienas iš daugelio Kanados teigiamybių yra faktas, kad yra SPECIALŪS vaistai mažiesiems, kurie suserga sloga arba gauna kosulį.
Šiam specialiam gydymui yra JACK and JILL kosulio sirupas — vaikų nuosavas vaistas, pagamintas specialiai vaikams GREITAI ir SAUGIAI pagydyti kankinantį, miegą atimantį vaikų kosulį. JACK and JILL yra taip skanus, kad mažieji vis prašo daugiau. Ir tai yra labai efektingas vaistas, nes tapo Kanadoje labiausiai vartojamu vaikų kosulio sirupu. Prašykite JACK and JILL kosulio sirupo, kuris pagamintas laboratorijose, kurios davė Buckley's Mixture — Kanadoje populiariausią nuo kosulio ir slogos vaistą suaugusiems.

JACK AND JILL

TIK VAIKŲ

Kosulio Sirupas

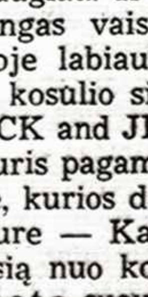

TURI VITAMINĄ C — TIK 50¢ VISUR

PARDUODAMA VISOSE VAISTINĖSE N-89-R

KUR TINKAMIAUSIA VIETA VLIKui?

Pastaruoju metu vėl iškilo VLIKo kėlimo kur nors klausimas. Nežinomi visi kėlimo motyvai, bet kai juos pasvarsto klausimą geriau išmanantieji, pasikalbėjus su jais, susidaro įspūdis, kad motyvų už kėlimą kad ir ton pačion Amerikon ne tiek daug. Nebent to norėtų ALT, Lietuvos pasiuntinys Vašingtone atidarytų pasiuntinybės rūmus ir VLIKą sutiktų išskėstomis rankomis, kaip to kadaise pageidavo Senas Socialdemokratas, arba tie patys "nepamainomieji", sudarą vad. "smegenų trestą", nutartų nedalyvauti tuose pačiuose posėdžiuose vieną kartą kaip grupių centrų "nepakeičiamieji", kitą kartą — kaip kokių nors kitų artimų ar tolimesnių organizacijų nariai etc. Kiti, nenorėdami vykti Europon paimti "riebių algų", atsisakyti savo "liesų", visokių restoranėlių ir kitokių turimų įmonėlių, net susiriesdami įrodinėja, kad tik ten perkėlus VLIKą būsiančios išspręstos visokios problemos ir pašalintos visos jo negerovės. Ten jis nesitrinsiąs nei tarp LLK, nei tarp ALT, nei tarp grupių centrų ir kitų organizacijų, esą visų mielai laukiamas tiesiog su išskėstomis rankomis, ten jis sustiprėsiąs.

Bet kažin ar jau taip iš tikro ir yra? Ar tikrai visos VLIKo darbingumui pakelti sąlygos esančios jau tik ten?

O kas liktų Europoje? Jei seniau taip visi būtų plėšęsi į Ameriką, tai mūsų tautiečiai kokiais 1947 m. tokį žygį būtų apšaukę bailumu ir pabėgimu iš kovos fronto ten, kur saugiau ir geriau... Juk į Ameriką visados bus galima pabėgti. Tik klausimas, ar taip daryti yra racionalu ir ką dėl to sako patys amerikiečiai, ar jie pageidauja, kad taip visi centrai tik ten spiestųsi ir taptų tik jų vienokiomis ar kitokiomis filialėmis... Pagaliau jei ir taip būtų, tai reiktų dar gerai pagalvoti, ar ir tadą ten būtų galima surinkti tiek pat Lietuvos laisvinimo reikalams lėšų, kiek surenkama dabar, be to, ar toks perkrautas įvairių laisvinimo veiksnių į vieną vietą sugrūdimas nereikštų jų infliacijos ir tikrai būtų sveikintinas, ar tarp jų neprasidėtų trintis ir ar tai nebūtų tik sudarymas sąlygų, kad ir patogių, kai kuriems politikuotojams tik garsiau ir didesniame būry pašūkauti, ar nuo tokio perkėlimo padidėtų VLIKo darbingumas ir jo įstaigų kūrybinis produktyvumas.

Tokio iškėlimo nenori nei Europoje palikę didžiąja dalimi mūsų tautiečiai, nei mažlietuviai, kurių masė su MLT vis vistiek lieka kontinente.

Tiesa, "koordinatoriai tik laukia, kad VLIKas, palikęs kovos lauką Europoje, tik kuo greičiau pabėgtų į saugią vietą JAV-se, kur su laiku jie visi ar bent žymi dalis neišvengiamai virstų altininkais, o jie, pasilikę Europoje, suorganizuotų kitą VLIKą ir, atėjus laikui, skelbtųsi tik vieni atlaikę patį svarbiausį kovos barą. Jie džiaugiasi jau avansu, kad VLIKo iškėlimas tai esąs jo nuvertinimas ir likvidavimas. Net keista išgirdus, kad tie žmonės, kurie ilgą laiką išdirbo ir išgyveno tame pačiame Pfullingene ar Reutlingene, dabar jau suradę ir skelbia tokią tiesą, kad tarytum be jų nebūtų nė VLIKo: jis tegalįs veikti tik ten ir tuo atveju, jei visur jie bus. Galima išleisti kad ir tokį "įstatymą" — kodėl ne — kad be tokių ir tokių žmonių VLIKo nėra ir negali būti ir kad jis turi būti prie jų atkeltas, ydant sėkmingiau sugebėtų atlikti jam pavestuosius uždavinius". Tik ar tokie VLIKo su jais sutapdinimo šalininkai gerai supranta, kad jie tokiu būdu ir patys ar tik neprisideda prie VLIKo ankstesnio ar vėlesnio sumenkinimo ir nurašymo... Kai kurios grupės ir žmonės, kuriems rūpi VLIKą suniekinti ir jį nuvertinti, kaip tik to laukia. Tai būtų, jų teigimu, puiki proga nušauti du kiškius: VLIKo nuvertinimą apšaukti jo sustiprinimu, o antra — patiems su šefu suorganizuoti "savąjį Vliką", pirma jam parinkus skambius šūkius ir smarkiausia artilerija prieš tai sumaišius su purvais senuosius VLIKo žmones, jo institucijas etc.

Kur būtų VLIKą galima iškelti Europoje, jei jau toks Reutlingenas virsta kai kam pabaisa? Į Paryžių? Na, bet ten jau buvo projektuota — ir kas iš tų planų išėjo? Tokio Paryžiaus kaikuriuose priemiesčiuose komunistų yra daugiau kaip pusė gyventojų. Jei jie sugeba pvz. tokiame Münchene paleisti į aną pasaulį porą nekenčiamų antikomunistinių veikėjų, tai juo labiau bus nesunku tikroj raudonųjų tvirtovėj kurią nors gražią dieną viską taip suorganizuoti, jog nė lapė nespėtų suloti, kai visa laisvinimo dokumentacija išlėktų į padanges... Ir klausimas, ar kurią gražią dieną nereikėtų vėl skubiai nešdintis kad ir iš prancūzų sostinės... kitur. Kur? Į Ispaniją? Bet tarp Vakarų demokratijų Madridas nėra perdaug populiarus. Juo tektų nebent karo atveju atsiremti. Na, ir gerai, kad lietuvininkai ten uždėjo savo koją, turi savo transliacijas ir blogiausiu atveju (pvz. karo) galėtų padėti įsikurti taip pat mūsų laisvinimo institucijoms. Į Londoną kelti? Kažin ar besidžiaugia tie, kurie ten jau yra, ir ar tat būtų tikslinga politiškai? Visiems urmu vykti į Bonną. O, dėl to neprasti supyktų šefas su savo "ambasadorium", kurie visus vlikininkus norėtų laikyti kuo toliausiai nuo Bonnos... Pagaliau, kiek ten pabrangtų visos pragyvenimo ir kitokios išlaidos! Net pasiturį kitų kraštų pareigūnai, kuriems nereikia skaitytis su centais, kaip kad mūsiškiams, sako, kad, palyginti su visa Vokietija, Bonnoj yra nepaprastai brangu. Kas kita būtų Kanada. Na, bet nei ten, nei Amerikon pvz nekelia savo centrinių laisvinimo veiksnių tokie ukrainiečiai, kurie tiek viename, tiek kitame krašte turi kur kas daugiau savo tautiečių ir žymiai didesnį užnugarį. Ne, jie visi susispietę tame pačiame Münchene ir nepalieka Vokietijos, nors čia eina šiuo metu pats didžiausias "džunglių karas patamsyje". Jie stengiasi būti arčiausia savo tėvynės... Tad jei jau taip norima keltis iš Pfullingeno ir Reutlingeno, kalba žmonės, tai jau kelkite tokin Münchenan arba išsiderėkite iš amerikiečių, kad užleistų reikalingų būstų skaičių kur nors Bonnoje — jų kvartaluose...

J. K.

Margis Vaistinė
408 RONCESVALLES AVE.
(kampas Howard Park Ave.)
Nuomoju vaikų svarstykles — $1.00 mėnesiui.
Metamorfoza kremas šlakams — $1.35 už 4 uncijas.
Trejos devynerios — $1.50 dėžutė.
KOSMETIKA: Tussy — Du Barry — Chanel — Yardley.
Skubiai paimame receptus iš namų ir pristatome vaistus veltui.
Skubiam pristatymui į namus
Telefonas LL. 1944
Jonas V. Margis, Phm. B.

PAS TIP TOP TAILORS PIRKSI PASITIKĖDAMAS.
Seni klijentai, ar naujі — visi patenkinti ta pačia žema kaina, tuo pačiu individualiu aptarnavimu Kanados didžiausioje, seniausioje ir plačiausiais žinomoje siuvimo pagal užsagymą vyrų ir moterų rūbų firmoje. Krautuvės ir agentai kiekviename mieste nuo vandenyno iki vandenyno.
KANADOJE GERIAUSIOS RŪŠIES RŪBAI
Netoli jūsų turi būti Tip Top krautuvė ar agentas.
T 34
Tip Top tailors

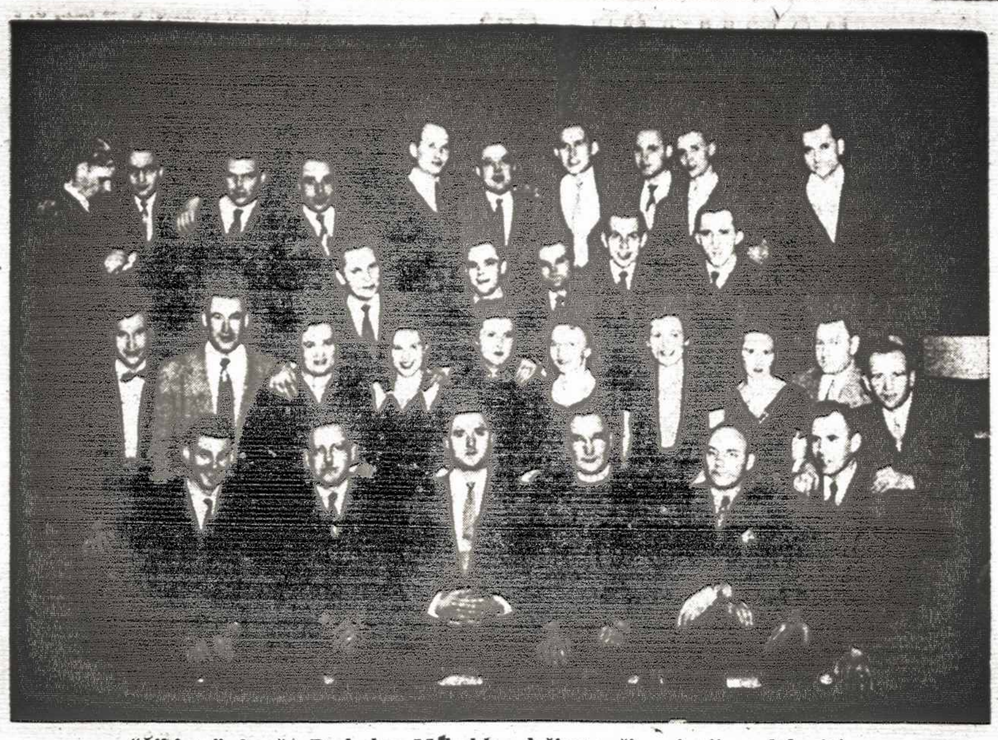

"Žibinto" Augšt. Prekybos Mokyklos dešimtmečio minėjimo dalyviai.

"Žibinto" prekybos mokyklos dešimtmetis

1945 m. pradžioje, Vokietijoje, Celles mieste, dipl. ekon. J. Varanavičiaus rūpesčiu buvo suorganizuota ir pradėjo veikti lietuvių Augštesn. Prekybos Mokykla "Žibintas". Vėliau Celles lietuviai, kaip ir kitos stovyklos, kilnojimo epidemijai siaučiant, keliami į Wolterdingen, o mokiniai ir mokytojai suradus tinkamas mokyklai veikti sąlygas keliasi į Soest, tačiau ir čia neilgai. Vos keletai mėnesių praėjus ir galutinai susiorganizavus stovykla, o kartu ir ten esanti Prekybos mokykla keliama į Greven, Westf., kur ir veikė iki emigracijos užjūrin.

Prekybos mokykla "Žibintas" šalia savo tiesioginio darbo išvarė plačią kultūros vagą, tuomi įamžindama save. Palyginus trumpu laiku buvo išleista keletas specialių knygų: J. Kukanauza "Anglų kalbos gramatika", dr. J. Grigas "Prekių mokslo vadovėlis", dipl. ekon. J. Varanavičius "Buhalterija", agr. J. Luza "Politinė ekonomija" ir kt. Ir daugiau knygų buvo paruošta, bet dėl emigracijos mokyklai pertraukus savo veikimą, jos iki šiol tebėra neišleistos. Prekybos Mokykla leido neperiodinį jaunimo žurnalą "Žibintas", redaguojamą kun. J. Kuzmickio, o taip pat kasdien buvo leidžiamos rotatorium spausdintos "Dienos Žinios" redaguojamos pasikeičiant kun. J. Kuzmickio, agr. J. Luzos ir St. Lauciaus. Mokykloje veikė mišrus choras, tautinių šokių grupė ir teatro mėgėjų būrelis, kurie atskiromis progomis pasirodydavo visuomenei.

Prasidėjus emigracijai prekybos mokykla savo gražų darbą turėjo nutraukti. Didelė dauguma mokinių i rmokytojų emigruoja į Angliją, keletas į Kanadą ir JAV. Dabar šis santykis yra pasikeitęs, kai iš Anglijos dalis peremigruoja į Kanadą.

Š. m. sausio 29 d. Toronte, lietuvių Šv. Jono Kr. parapijos salėje, buvusių mokinių iniciatyva buvo suruoštas dešimtmečio paminėjimas. Paminėjime dalyvavo buvę tos mokyklos mokytojai: kun. B. Pacevičius, J. Dagys, P. Januška, E. Vaičius, J. Valiulis, apie 40 buv. mokinių ir KLB Švietimo ir Kultūros Fondo atstovė I. Matusevičiūtė. Paminėjimas pradėtas buv. malda prieš pamokas. Dešimtmečio paminėjime dalyvavę mokytojai gražiai susirinkusius pasveikino. Iniciatorių vardu kalbėjo Jonas Aukštaitis, A. Dilkus, V. Bačėnas, A. Alsbergas ir kt. Iz. Matusevičiūtė sveikindama palinkėjo visiems išlikti lietuviais ir savo šeimas auginti lietuviškoje dvasioje. Dabar lankąs Toronto M. Konservatoriją L. Januška susirinkusiems padainavo solo gražių dainų.

Kalbose buvo iškelta mintis išlaikyti šį gražų vienetą ir toliau ir dėlto reikėtų susiorganizuoti. Sudaryta organizacinis komitetas, kuris peržiūrės galimybes ir sudarys projektą būsimam prekybiniui vienetui įsteigti. Į org. komitetą įeina J. Aukštaitis, A. Alsbergas, V. Bačėnas, J. Besasparis, A. Dilkus, J. Peseckas, J. Kažemėkas, A. Juraitis ir A. Žukauskas. Org. komitetas įgaliotas sušaukti visuotinį susirinkimą, kuris galutinai peržiūrės pateiktus projektus, geriausiąjį priimant ir bus įsteigtas prekybinis vienetas.

Tenka pažymėti, kad kai kurie kiek anksčiau į Kanadą atvykę buvę mokiniai gražiai reiškiasi prekyboje. Paminėtina J. Aukštaitis, "Mohawk" baldų prekybos dalininkas, savo pavyzdžiu žinomas lietuvių ir svetimtaučių tarpe.

Buv. mokyklos direktoriui J. Varanavičiui pasiųsta sveikinimas gražiai įrištame albume (jis šiuo metu gyvena Anglijoje).

Iškelta mintis iš buv. mokytojų ir mokinių suorganizuoti Vasario 16 gimnazijos rėmėjų būrelį ir remti vieną mokinį, kuris bus nusistatęs vėliau eiti augštuosius prekybos mokslus. Pradžiai paskubomis surinkta aukomis $36 ir pasiųsta gimnazijai, kurios direktoriumi šiuo metu yra dr. Vl. Literskis, anksčiau buvęs "Žibinto" Augštesn. Prekybos Mokyklos mokytoju. **P. J.**

MALENKOVUI KRITUS

Malenkovą iš diktatoriaus pareigų išsijojus, Sovietų Sąjungos politika, atrodo, vėl grįžta į stalininius laikus. Gal ne bereikalo londoniškis "Star" rašęs: "Stalinas mirė — tegyvuoja Stalinas, tik nuo dabar — jo vardas Kruščev"...

Trečiąjį konkurentą į diktatoriaus sostą — Beriją nugalabijus, buvo likę tik du pretendentai: Malenkovas ir Kruščevas. Veik dvejus metus jie rungėsi. Vidaus politikoj Malenkovas buvo linkęs daugiau koncentruotis į lengvosios pramonės sritį, o tuo pačiu, žinoma, ir kolchozininkams prie pietų vietoj dviejų neluptų bulvių, pridėti dar po trečią, gi Kruščevas — buvo ir tebėra nuomonės, kad kolchozininkai ir toliau turi liktis badmiriaujančiais žiemkenčiais, o visą pramonę — įkinkyti į sunkųjį vežimą, atseit, patrankoms kalti...

Užsienio politikoj — Malenkovas buvo paėmęs gana gudrų "taikaus sugyvenimo" kursą. Tas itin gerai veikė kaikuriuos Vakarų politinius snobus ir net didžiosios Vakarų politikų galvos buvo susižavėjusios Soivetų siūloma "taikos politika". Gi ypatingai norėjosi "taikiai sugyventi" su raudonaisiais ir su jais derėtis be galo, be krašto britų darbiečiams ir Vak. Vokietijos socialdemokratams...

Gi Kruščevas užsienio politikoj, atrodo, yra nusistatęs laikytis sugniaužto kumščio taktikos. Ir vieno iš jų ir kito doktrinalinis siekimo taškas, savaime aišku, — pasaulinė revoliucija, tačiau veikimo metodai nevienodi.

Kodėl "premjeru" ne Kruščev, bet Bulganin?

Pirmiausia, atrodo, gal todėl, kad Kruščevas nori visą reikalą diriguoti tarytum iš "už krūmo", atseit, lyg truputi slaptai. Antra, Bulganiną iškišti į tokį viešą postą dargi ir šiaip buvo labai paranku. Mat, tas žmogus, atrodo, lėtoko būdo, kuris niekad ir niekeno nebuvo minimas kaip Stalino įpėdinis. Be to, jis niekad ir nesiryš paveržti ir Kruščevo tikrosios diktatoriaus jėgos, tuo labiau, kad jis, nors vadinamas maršalu, nėra joks profesionalas karys ir, galimas dalykas, net nežinąs iš kurio galo šautuvas šauna...

Ar bus teisiamas Malenkovas?

Nor Kanadoje gyvenąs Igoris Guzenka Toronte "The Telegram" pasiskubino papranašauti, kad Malenkovas ne tik būsiąs teisiamas, bet sulauksiąs ir Berijos likimo — būsiąs nužudytas, tačiau neatrodo, kad taip būtų. Galimas daiktas, Guzenka pasiskubino su pranašyste. Malenkovas, gudriai Kruščevo prispirtas prie sienos, patetiškai atsisakė "premjerystės", prisipažino klydęs savoj politikoj ir dabar gavęs nežymią elektros jėgainių miinsteriją, dar plus — "vicepremjero" titulą — bus laikomas ir nenužudomas. Tuo labiau, kad dabartinėj valdžioj yra visi tie, kurie jam padėjo Beriją sudoroti — Bulganinas, Žukovas ir pats Kruščevas...

Tokių smukimų yra pasitaikę Soivetuose ir kitiems. Molotovas taipogi yra buvęs smukęs iš užs. reik. ministerio pareigų. Jis Stalino laikais netgi savo žmoną buvo palydėjęs į Sibirą, o dabar žiūrėkime, pagal Kruščevo kursą kaip karingai šnekėjo prieš vakariečius, ypač amerikonus, Malenkovo atsistatydinimo posėdyje... Jis vėl galingas...

Pr. Alšėnas.

Jie paskirti į Augščiausiąją Tarybą

Šiemet vasario 27 d. vykstantiems rinkimams į LTSR augšč. tarybą, kaip ir paprastai, kandidatai "iškeliami" darbininkų bei kolūkių susirinkimuose. Kaip taisyklė, susirinkimuose pasiūloma koks nors iš partijos didžiūnų — Chruščiovas, Malenkovas (jis labai daug kur statytas, mat dar nežinota, kad "nesugeba", Mikojanas, Suslovas ir kt.), o po jų kurio pasiūlomas koks nors iš Lietuvoje veikiančių partiečių arba lokalinis veikėjas. Kadangi iš kiekvienos apygardos bus išrinktas tik vienas, tai mes čia suminėsime tik lietuviškuosius, nes prieš juos pastatomieji tuzai tik dėl garbės testatomi. Tik keletas iš jų bus balsuojami. Pateiksime čia kandidatus — jie bus ir išrinkti — tokia tvarka, kaip paskelbta "Tiesoje". Stambesnieji miestai yra paskirstyti į kelias rinkimines apygardas. Jų mes čia nežymėsime. Pastebėsime tik, kad išviso rinkiminių apygardų yra 209. Vilniuje — 14, Kaune — 14, Šiauliuose — 5, Klaipėdoje — 5, Panevėžy — 4 ir t.t. Pagal tai galima apskaičiuoti ir miestų bei viso krašto gyventojų skaičių, nes 1 deputatas renkamas nuo 15.000 gyventojų.

Kandidatai pagal rinkimines apygardas:

Vilniaus — Malenkovas; "Elfos" fabriko šaltkalvis N. V. Timofijevas; kp ck sekr. A. Sniečkus; Czerwony Sztandar" redaktorius Anton Fedorovič; "Lelijos" fabr. siuvėja Bronė Stankevičiūtė; garvežių depo vyr. mašinistas Vaclovas Cicėnas; VII vid. mokyklos dir. Aldona Balsevičienė; IV ligoninės vyr. gydytojas T. Cholodilin; miesto partijos k. sekr. Marijonas Kenevičius; geogr. m. kandid. Valerija Čepukytė; elektromech. gamyklos šalkalvis Juozas Murauskas; Baltijos geležinkelio Viln. apyg. viršin. Ant. Kožuchovskis; univ. rektorius Jonas Bučas; N. G. Ciganovas.

Kauno — M. Gedvila; medicinos instituto direkt. Zigmas Januškevičius; Ąžuolyno motorų remonto cecho vyr. meistras Jonas Biezis; Molotovas; "Trinyčių" fabriko brigadininkė Stasė Kazlauskienė; politechnikos instituto dir. Kaz. Baršauskas; P. N. Laščenko; miesto darbo žmonių deputatų tarybos vykd. kom. pavaduotoja Janina Narkevičiūtė; LTSR miestų ir kaimų statybos ministras Josif. Maniušis; "Drobės" fabr. dir. Albinas Plioplys; I vidur. mokyklos mokymo dalies vedėjas Mar. Šerkšnienė; vykd. kom. pirm. Juozas Piligrimas; Chruščiovas; "Litekso" brigad. Ver. Mačikonytė; darbin. Bronė Bojarčikienė.

Šiaulių — miesto partijos sekr. Kaz. Pilelis; galvaninio cecho šlifuotoja Sofija Bružienė; TSRS ck sekr. M. A. Suslovas; miesto kom. sekr. Eugen. Kasnauskaitė; kolūkio agron. Ona Lazauskaitė; vykd. kom. pirm. Motviejus Vilutis; "Verpsto" trikotažo darbininkė Viera Indriulienė.

Garliavos — prof. Pr. Mažylis.

Lekėčių — LTSR Raud. kryž. c. kom. pirm. Vikt. Brigmanas.

Klaipėdos — trailerio kapit. Vasiliejus Michalskis;

Smiltynės — TSRS didvyris Al. Kuznecovas.

Kazlų Rūdos — raj. vyr. veter. gydytojas Vaclovas Plauska.

Kupiškio — prof. Kostas Korsakas.

Pakruojo — agron. Zita Stasiškytė.

Svėdasų — rašytojas Vienuolis - Žukauskas.

Kybartų — kiaulininkė Elena Aušuraitė.

Panemunėlio — poetas Eduardas Mieželaitis.

Jonavos — MTS dir. Kazys Vaičiulis.

Kaltinėnų — rašyt. dramaturgas Albertas Juozas Juozėnas - Baltušis.

Pilviškių — kolūkietė Ona Didžiūnienė.

Joniškėlio — Lkp ck propag. ir agitac. skyriaus ved. Jonas Smilgevičius.

Žiežmarių — zootechnikas St. Daunoras.

Kruonio — Alfonsas Randakevičius.

Dūkšto — hidroelektr. tarpkolūkinės tarybos pirm. Dimitrijus Ivanovas.

Rudaminos — MTS mechanikas Vladimiras Zamaras.

Žem. Naumiesčio — LTSR augšč. tarybos pirm. pavad. Mykolas Junča - Kučinskas.

Šėtos — brigad. Michalina Vyšniauskienė.

Rietavo — LTSR kp ck pramonės ir transporto skyr. ved. Stasys Kondraška.

Radviliškio — depo mašin. instruktorius Meč. Ivanauskas.

Mažeikių — rajono kp kom. sekr. Kaz. Pivoriūnas.

Varnių — Pavandenio vidur. mok. mokytoja Vincė Keturauskienė.

Ž. Kalvarijos — kolūkio pirm. Leonas Statulevičius.

(Bus daugiau)

Mirė prof. La Pradelle

Paryžiuje vasario 2 d., 83-čius metus eidamas, mirė prof. Albert de Geouffre de La Pradelle, kadaise Lietuvos vyriausybei konsultavęs Vilniaus klausimu kartu su prof. L. Le Fur ir prof. A. Mandelstam. Tai paskutinis iš trijų išvardytų konsultantų. Pažymėtina, kad prieš kelis metus jis palankią nuomonę davė latviams pasų reikalu. Karo metu yra parašęs "Marxisme Tentaculaire" nukreiptą prieš komunistus. Prieš karą Paryžiaus universiteto Teisių fakultetę dėstė tarptautinę teisę doktorato kurse, taip pat Tarptautinių Augštųjų Mokslų Institute. Nuo 1938 metų bebuvo garbės profesoriumi. Ligi pastarųjų savo gyvenimo dienų dirbo kaip Diplomatinių Studijų ir Tyrimų Instituto direktorius, ryšiuose su UNESCO. Prieš karą artimai dirbo su Prancūzijos užs. reik. ministerija. Oro ministerija ir Karo Laivyno ministerija. Jis buvo daugelio svetimų kraštų akademijų narys ir Tarptautinės Teisės Instituto pirmininkas. Jo mokslo veikalus būtų galima sunku išskaičiuoti. Kaip katalikas, velionis buvo idealistinės tarptautinės teisės koncepcijos gynėjas.

Šv. Raštas už geležinį uždangos

Olandijoj susiorganizavo dvasinės veiklos draugija, kuri pasiryžo parūpinti šv. Raštą už geležinės uždangos esančioms tautoms. Nesant kitų būdų, suplanuota siųsti biblijas balionais iš V. Vokietijos link Čekeslovakijos, Lenkijos ir Rusijos. Šiuo būdu dabar siunčiami į tuos kraštus laisvės atsišaukimai. Numatyta šį pavasarį pasiųsti 10.000 biblijų. Tai Olandijos protestantų iniciatyva. Dar nežinia ar katalikai prisidės.

Įsigaliojo pabėgėlius liečianti konvencija

Nuo pr. metų spalio 29 d. įgijo galios Prancūzijoje Tarpt. Konvencija liečianti pabėgėlių statusą, pasirašytą Ženevoje 1951. VII. 28. Atrodo, kad socialiniais, darbo reikalais mūsų piliečių padėtis kiek pagerės — palengvės, nes jų statusas priartės prie prancūzų padėties. **L. G. K.**

TĖVIŠKĖS TAUTINIAI ŠOKIAI
SERIJOS NR. 4 — LENKIJA.
"MAZUR"
ĮSPŪDINGAS LENKIJOS ŠOKIS.
Mazur šokis kilęs iš lenkų provincijos Mazovijos, kur jį seniau ratu šokdavo šešiolika arba aštuonios poros. Per metų metus patyrę šokikai nuolat keisdami jo formą paliko daugel šio šokio variacijų — imamai šią baliaus šokio formą, kuriuo dabar iškilmingai užbaigiami pokyliai.
Šis šokis kartu su kitais lenkų papročiais ir kultūra gali turėti didelės reikšmės Kanados kultūriniame išsivystyme.
Prisiminkite tai, kai galvojate apie savo tėvynę.

Pavergtoje tėvynėje

"Tarybinė moteris" žurnalas esąs taikomas kolūkio moterims.

Švietimo ministro pavad. J. Kavaliauskas Tiesos Nr. 3 rašo apie mokyklų padėtį. Pagiria Joniškio rajono Baziūnų pr. mokyklos mokyt. Rudytę, Ukmergės raj. Veprių septynklasės m. mokyt. Jurkūną, Vievio vidur. mokyklos mokyt. Bartuškienę, o daug kur puola ir bara. Rietavo rajone veik ½ mokinių esą nepažangūs, kad Tverų, Gomontlankio, Andriejavo, Medingėnų septynmetėse mokyklose žemas pažangumas keliąs rimtą susirūpinimą. Panašiai esą Anykščių, Kelmės, Simno raj. kaikuriose mokyklose. Tai esą vis dėl mokytojų nesugebėjimo gerai dirbti.

Kernavės kraštotyros muziejuje esą 1800 eksponatų, bet jis esąs nesutvarkytas ir dir. Grybausko atidaromas, kada jam patinka. Reikią remonto, nes lubos baigią griūti, nuo sienų-biras tinkas.

"Į naująsias žemes!" šūkis dabar skamba ir Lietuvoje — kartojamos Chruščiovo kalbos ištraukos, Maskvos komjaunimo deklaracija, rašanti apie atostogom atvykusių iš dykrų pasakojimus apie "pasiaukojantį tarybinių žmonių darbą plėšininėse žemėse". Vaizduoti tą lyg stovyklavimo pramogom, matyt, jau nebegalima. Jaunimas verčiamas "savanoriškai" rašytis ir vykti ten. Nuolat "Tiesa" skelbia eilę tokių pavardžių.

Vilniaus šiaurinėje dalyje augąs pramonės rajonas ir naujos gyvenamos gatvės. Ten veikia "Puntuko" gamykla. Į rinkiminę komisiją laboratorijos vedėjai Vilutienei pasiūlius išrinktas elektrikas Petras Baldyšius, į miesto tarybą — formuotojas pirmūnas Georgijus Marcinkevičius, į apygardos rink. kom. — inž. technologas Alb. Minderis.

"Kauno Audinių" fabriko darbininkai į rink. kom. išrinko Aldoną Gudanavičiūtę, "Neries" — Praną Reresnevičių, "muzikinis dramos teatras aktorių V. Rimkevičių, "Raidės spaustuvės" komjaunuoliai į apygardų rink. komis. išrinko komjaunuolius: Kazį Bazūną, Vosylių Metlovą

Vilniaus radijo pranešimu, "šimtai T. Lietuvos jaunuolių studijuoja Maskvoje, Leningrade, Kijeve, Minske, Chorkove, Sverdlovske ir kituose miestuose. Vien tik šalies sostinėje — Maskvoje — besimokančių lietuvių studentų skaičius prašoka 400". Dešimtys lietuvių studentų pernai "buvo įžymaus įvykio — Maskvos Lomonosovo vardo un-to gyvenimo liudininkai".

Skelbiama, kad "daug lietuvių mokosi Maskvos Kaganovičiaus vardo lengvosios pramonės ir technologijos institute, Molotovo vardo energetikos institute, visasąjunginiame kinematografijos institute, Gorkio vardo literatūros institute ir dar daugelyje kitų sostinės aukštojo mokslo įstaigų".

Į tyrlaukius vis siunčiama. Tiesa, perijodiškai skelbia korespondencijas, kur kokie jaunuoliai "partijai pašaukus" pareiškę noro vykti į dykras:

Plungės "Linų audinių" šaltkalvis komjaunuolis Vl. Vaitkus, kolūkietis komj. Vaclovas Grigaitis, baigęs Viekšnių mechanizavimo mokyklą, Pakalniškis ir Mistriukovas.

Iš Radviliškio "autotraktorių remonto fabr. šaltkalvis komj. Vyt. Jankauskas, komj. sekret. Petras Alsys, komj. rajono komiteto biuro narys Semionovas Ferdmanas, Mečys Ruodžiūnas, Justas Sarapinas ir kt. Išviso esą 12.

Iš Vilniaus silikatinių plytų fabriko pareiškę norą važiuoti brigadininkė T. Markauskaitė, J. Šniežko, brigadininkas P. Andriukovas, komj. L. Kreivytė ir motoristė J. Avėnaitė. Iš "Drobės" Kanejevaitė, iš "Pergalės" turbinų gamyklos tekintojas Ancutas, "Linas" audėja Maskaliūnaitė ir kt.

Trakuose yra "Kaitros" gamykla, kuri pradėjus gaminti emaliuotas ketaus vonias". Partijos biuro sekret. M. Aleksiejevas.

Maskvos nuolatinėje statybinėje parodoje iš Lietuvos yra eksponatų: Daugelių ir Rokų plytinių, Vilniaus "Krosnies" koklių bei čerpių gamyklos, Vilniaus statybos tresto kombinato medžio dirbiniai.

Ateistinėmis temomis "mokslinių" paskaitų esą mažai teprisiunčiama, skundžiasi "Kretingos kultūros namų lektoriumo vadovas" L. Vališauskas. 1954 m. iš respublikinio paskaitų biuro" tebuvę gautos 2 tokios paskaitos. ir Vytautą Leonavičių. "Inkaro" kombinato darbininkai ir tarnautojai — siuvėją Praskovją Pavozajevą, Bernotą Baurą ir Antaną Janušauską.

Utenos MTS į Vyžuonų rinkiminės apygardos rink. kom. direktoriui Bogomolnikovui pasiūlius "iškeltas" brigadininkas Juozas Zabukas. Susirinkime kalbėjo: Gavėnas, Krištaponienė, Subačius ir kt. Jo brigada "Leliūnų" kolūkų darbo planą įvykdžiusi 111%.

Rajono medic. dabuotojai išrinko ligoninės direktorių Vl. Karaliūną.

"Tauragnų" kolūkio nariai iškėlė" kolūkio pirmininką Aniukevičių.

Į Vievio apyg. rink. kom. nuo kolūkio išrinkta kiaulininkė Kr. Varankevičiūtė, nuo partijos — rajono kom sekr. Vl. Smogorževskis, nuo švietimo darbuotojų vidurinės mok. direktorė Elena Lančinskaitė, nuo MTS — brigadininkas Julius Urbonas.

Prienuose priešrinkiminėj agitacijoj dirba: Luninas, Livenorovas, Rapkevičienė, komjaun. Norkūnienė, Leonavičius, mokytojai Michevičius, Puskunigis, Biretaitė.

Nemenčinės agitatorių seminare dalyvavo mokytojai ir skaitytklų vedėjai: V. Padlepskaitė, G. Krylovičius, J. Černiauskaitė, L. ir S. Mikelevičiutės.

Uždarbis. Ariogalos raj. Žemaitės vardo kolūkis didžiuojasi galėjęs 1953 m. sumokėti po 3.5 kg. grudų ir po 2 rb. už darbadienį. Be to, dar davęs daržovių ir pašaro.

Šakių kooperatyvo vadovai nepasirūpinę parsivežti prekių. "Kolūkiečiai nebegali gauti nusipirkti žibalo, druskos, degtukų ... kai reikia šiltų drabužių, baltinių, veltinių, mums duoda vasarinius apsiaustus ir kt. nesezoninės prekes, paklausos neturinčias prekes", sako vedėja Zaksienė. Pardavėjai, net kooperatyvo pirmininkai nuolat keičiasi. "Eilėje parduotuvių įsigalėjo šeimyniškumas, bičiuliškumas. Pav Kriukų vartot. kooper. parduotuvės vedėju dirba Undraitis, o pardavėja — jo žmona. Šakių vartot. koop. ūkiškų prekių parduotuvėje taip pat dirba vyras ir žmona Valaičiai... maisto prod. parduotuvėje Nr. 1 vedėjauja Naujokaitis, o pardavėja — Naujokaitienė ir t.t." Tas Naujokaitis turįs ypatingų ryšių ir iš sandėlio gaunąs kokių norįs prekių, o kiti — kas nuo jo lieką.

HAMILTON, Ont.

Naujosios apylinkės valdybos pirmasis posėdis su organizacijų atstovais įvyko vasario 11 d. Jame v-bos pirm. Vainauskas pranešė apie Nepriklausomybės šventės minėjimo iškilmes, kurios nukeltos į vasario 27 d. Pagrindinę kalbą sakys adv. Skipitis, atvykstąs iš Čikagos. Meninę dalį atliks Rochesterio choras ir tautinių šokių grupė, kurie yra stiprūs meniniai vienetai. Pirmininkas labai jautriai ir nuoširdžiai prašė visų lietuvių šioje didžiausioje mūsų tautinėje šventėje dalyvauti: ir pamaldose A. Vartų bažnyčioje ir oficialiojoje dalyje, kuri įvyks Westdale Collegiate 5 val. pp.

Kalbėdamas apie senosios valdybos išleistą albumą, padejavo, esą dar jo reikią parduoti apie 250 egz., kad būtų padengtos leidimo išlaidos. Pažymėjęs, kad tai gražus ir vertingas prisiminimas kiekvienam hamiltoniečiui lietuviui, prašė visus tautiečius jį įsigyti, o organizacijoms sugestijonavo nusipirkti jo po 10 egz. eventualiai reprezentacijai.

Tame pačiame posėdyje nutarta pravesti liet. laikraščių platinimo vajų. Suorganizuoti platintojus pavesta kultūros ir švietimo vadovui A. Mingėlai.

Klausimuose ir sumanymuose buvo kelti liet. šeštadieninės mokyklos sunkumai, bet, posėdy nesant jos vedėjo, šis klausimas atidėtas ateičiai.

Nepriklausomybės šventės minėjimas ateinantį sekmadienį, vasario 27 d. 5 v.v. Wesdale Collegiate, Main St. W.

Tvirtai apsispręskime visi jame dalyvauti, o savo pažįstamus, kurie neskaito liet. spaudos ir gal būt, apie minėjimą nieko nežino, paprašykime irgi jame dalyvauti.

Nesakykime patys sau, kad čia kiekvino asmeninis reikalas. Sąmoningesni lietuviai turėtų kiekviena pasitaikiusia proga priminti beatšalantiems tautiečiams, koki didelį nuostolį jie daro mūsų tautai.

Gražų straipsnį "Mano senoji tėvynė" išspausdino Danutė Kazlauskienė jos darbovietės metiniame žurnale "The Aylmer News".

"Toli toli prie Baltijos krantų yra maža šalis, vardu Lietuva— mano Lietuva, toji, kurią aš taip labai mylėjau ir kurios netekau taip anksti", pradeda autorė ir toliau duoda trumpą istorinę apžvalgą ir nupasakoja įvykius, kurie naujuosius lietuvius imigrantus atbloškė į Kanadą.

Rašinėlis iliustruotas 4 liet. nuotraukomis: Karo muziejus, liet. baletas, kryžius prie sodybos ir gintaro žvejojimas Baltijoje.

D. Kazlauskienės pavyzdys, nors ji dabar organizaciniame darbe ir nedalyvauja, turėtų daug ką iš mūsų paskatinti panašiai iniciatyvai.

"Spectator" vasario 26 d. vieną puslapį užpildys nuotraukomis ir straipsniais iš lietuvių gyvenimo Hamiltone. Tuo reikalu iniciatyvos ėmėsi K. Baronas.

Labiausiai perkama liet. knyga šiuo metu yra Spalio trilogijos "Gatvės berniuko nuotykiai" ir "Ant ribos". Mėnesio bėgyje abiejų parduota po 10 egz. Toliau eina Gavėno "Jaunojo galiūno keliu", kuri yra iliustruota spalvotais paveikslais.

Klaida? Sekmadienį, vasario 13 d., per Brantfordo liet. radijo valandą buvo pranešta, kad "Čiurlionis" į Hamiltoną atvyksta vasario 19 d., gi tikrumoje jo koncertas Hamiltone bus kovo 19 d. 7 val. vak. Gaila, kad klaidinama.

"Čiurlionio" koncertui bilietų dar galima gauti po $1.50. Hamiltoniečiai prašomi skambinti TF v-bos nariams, o iš tolimesnių vietų rašykite St. Bakšiui, 38 Stanley Ave., Hamilton, Ont., kartu prisiųsdami pinigus.

Kam skolintis draugo prenumeruojamus "T2"? Užtenka tik paskambinti JA. 9-4662, ir jie tuojau pradės jus lankyti.

Sk. St.

Jau veikia kooperatyvas Talka

Šio mėn. 13 d. įvyko Hamiltono kooperatyvo "Talka" steigiamasis susirinkimas, kuiame dalyvavo nemažas skaičius lietuvių. Kooperatyvų Kredito Unijos atstovas p. Smith atsilankė i susirinkimą ir plačiai paaiškino kooperatyvo veiklą. Be pavienių lietuvių, kooperatyvo nariais gali būti ir organizacijos. Plačiai tapo nušviestos prievolės būsimųjų "Talka" valdomųjų organų. Įstatai nedraudžia būti nariu keliuose panašiuose kooperatyvuose. Klausimas iškilo, kai kurie lietuviai jau yra nariai savo darboviečių kredito kooperatyvų ir, aišku, nori priklausyti ir savam — lietuviškam kooperatyvui. Tokių narių indėliai atskirai kiekviename kooperatyve yra apdraudžiami. Į kredito kooperatyvo "Talka" valdybą išrinkti ir pareigomis pasiskirstė: Juozas Giedraitis — pirmininkas, Alfonsas Vainauskas — vicepirm., Povilas Vaitonis — sekretorius, Ernestas Lengnikas — iždininkas (treasurer), Albertas Repčys — narys. Kredito komitetan išrinkti: Jonas Mikšys, Kazys Stanaitis ir Antanas Šukaitis. Revizijos komisiją sudaro: Albertas Jankūnas, Petras Lukošius ir Povilas Savickas. Visi valdomieji organai susideda iš patyrusių finansų srityje asmenų ir jau Lietuvoj dirbusių kredito kooperatyvuose.

Tuoj pat į kooperatyvą "Talka" įstojo 35 nariai ir beveik visi įnešė pirminius pajus - šerus.

Parapijos klebonas kun. dr. J. Tadarauskas nuoširdžiai remia šį gražų pirmąjį ekonominį lietuvių žygį ir mielai leido be atlyginimo kooperatyvui naudotis esančia prie parapijos salės skaityklos patalpa. Todėl, kooperatyvas jau pradeda darbą ir kiekvieną sekmadienį tuojau po antrųjų pamaldų bibliotekos skaityklos kambaryje bus "Talkos" žmogus, kuris atlikinės visus reikalus. Tuo laiku kiekvienas gali įstcti nariu įmokant 25 centus įstojamojo mokesčio ir $5 už šerą (gali būti sumokamas ir dalimis). Ten pat jau priiminėjami ir indėliai. Apie paskolų išdavimą bus pranešta vėliau, nes kelkas turi praeiti tam tikras laikas ligi galūtinai bus sutvarkytos knygos ir dokumentai.

Kooperatyvas jau atidarė ein. sąskaitą Bank of Commerce. Pašto - susirašinėjimo reikalu kreiptis šiuo adresu: Mr. Ernestas Lengnikas, 15 Homewood Ave., Hamilton, Ont., telefonas JAckson 9-2114.

Kadangi "Talkos" nariais gali būti ne tik Hamiltone gyvenantieji lietuviai, bet ir už Hamiltono ribų, tai tikimasi, kad iš plačiosios tabako ūkininkų apylinkės įstos nemažas skaičius narių.

E. S.

L. Kat. Mot. D-jos valdyba pasiskirstė parigomis: K. Meškauskienė — pirm., E. Mikolanienė — sekr., S. Rickienė — ižd., J. Ambraziejienė — vicepirm. Ligonių lankymo reikalais rūpinsis A. Mačiulaitienė.

Pirmininkės adresas: 492 Wilson Se., tel. LI. 4-2749. sp.

Paskaita moterims. Kovo 13 d., sekmadienį, 3 val. pp., Aušros Vartų parapijos salėje dr. Baltrušaitis skaitys paskaitą apie moterų ligas. Kviečiame moteris gausiai dalyvauti.

LKM D-jos valdyba.

Vasario 16 numery Hamiltono Spectator įdėjo E. Lengniko straipsnį "Lithuanians Know Coexistence with Communism is fatal". Straipsnis rimtai ir gerai paruoštas. Vasario 15 d. per Hamiltono CHML radio stotį pusę valandos buvo transliuojama programa "Lithuanian Commemoration". Lietuvių cardu angliškai kalbėjo Edith Hyder, išgirdama su entuziazmu lietuvių tautą ir Lietuvos žemę. Po kalbos sekė plokštelių muzika, kuri prasidėjo kapota "Vėliavos iškeltos" ir baigėsi "Adieu mein Lieber Guarden Offizier, Adieu" — lieuviškai. Tarpe buvo liaudies dainos išpildytos atskirai vyrų ir moterų dainininkų.

Šitas plokšteliu parinkimas tačiau jau buvo žingsnis pirmyn nuo pereitų metų Vasario 16 radio programai parinktos muzikos, kurion įėjo kariškos rikiuotės pavyzdys ir arija iš operos "Žydė".

S. P.

St. Catherines, Ont.

Vasario 16-ji paminėta vasario 13 d., sekmadienį, 10 val. ryto. Minėjimas buvo pradėtas iškilmingomis pamaldomis, kurias laikė ir tai dienai pritaikintą pamokslą pasakė T. B. Mikalauskas, OFM. Bažnytines giesmes papildė solistė V. Paulionienė, gražiai sugiedodama Ave Maria. 2 val. p.p., klebonui išsirūpinus, buvo duotas lietuviškų dainų koncertas per radio stotį.

Slovakų salėje 4 val. p.p. vyko oficialioji minėjimo dalis, kurią atidarė L. Bendruomenės pirm. S. Šetkus, pakviesdamas paskaitai rašytoją J. Jankų, atvykusį iš Rochesterio, NY. Sveikinimo žodį tarė latvių, estų ir ukrainiečių atstovai, iš lietuvių skautų vardu sveikino P. Balsas, parapijos vardu Tėv. B. Mikalauskas, choro vardu A. Paulionis.

Meninėje programoje pirmą kartą dalyvavo gabi mūsų kolonijos pianistė Sigutė Piplionytė. Sol. A. Paulionis galingu savo basu gražiai padainavo dvi Šimkaus dainas: Dar nepaketinau, Tamsiojoj naktelėj, ir Beethoveno In questa tomba. Tautinių šokių grupė pašoko "Ziogelius" ir "Kalvelį", akordeonu palydėjo J. Lianga. Niagaros pusiasalio jungtinis lietuvių choras, vadov. A. Paulionio, dar visai neseniai susiorganizavęs, puikiai pasirodė išpildydamas 5 dainas: Tekėjo saulutė ir Oi liūdnas berželis — Šimkaus; Eisiu girion ir Leiskit į tėvynę — Banaičio; Subatos vakarėlį — liaudies daina. Gražius patriotinius įvadus dainoms parašė ir padeklamavo A. Skaistienė. Minėjimas baigtas Kanados ir Lietuvos himnais.

Hamiltono "Aukuro" artistams ir jų vadovei E. Kudabienei - Dauguvietytei nuoširdus ačiū už taip gražiai suvaidintą R. Spalio komediją "Batai". Publika buvo patenkinta, klausdama: kada vėl atvažiuos su panašiu vaidinimu!

Lietuviai pasaulyje

JA VALSTYBĖS

JAV filmų bendrovė National Broadcasting Co Niujorke ruošia pasaulinę filmą apie padėtį komunistų užgrobtuose kraštuose už geležinės uždangos. Filmas vadinsis "The Communist Occupation of Countries Behind the Iron Courtain". Kompanijos direktorius kreipėsi į ALT Informacijos centrą, prašydamas suteikti jam medžiagos iš Lietuvos. ALT inf. centras stengiasi padaryti viską, kad mūsų tėvynės vargai būtų tinkamai užfiksuoti filme. Filmas paskiau bus rodomas viso pasaulio kino teatruose.

VOKIETIJA

Amerikos Balsas iš Europos lietuviškąsias transliacijas iš 15 min., seniau laistas Vid. Europos laiku 19.15 - 19.30 valandą, pratilgino iki pusvalandžio. Jos dabar duodamos 19 - 19.30 val. ir Lietuvoje girdimos įprastinėmis bangomis nuo 21 val.

Muziko M. Budriūno vadovaujamas choras per metus turėjo dvylika koncertų, iš jų du vokiečių ir vieną, Bonnoje, tarptautinei publikai. Choras savo sukakties proga gavo daug sveikinimų.

VENECUELA

Maracay kolonijoje yra 156 lietuviai — 83 vyrai ir 73 mot. 1948-54 m. laikotarpy čia gimė 18 berniukų ir 9 mergaitės, mirė 3 vyrai, 2 berniukai ir 1 moteris. Maracay apylinkei išviso priklauso 174 asmenys — 106 pilnamečiai ir 68 vaikai — nes dar yra 12 lietuvių Villa de Cura miestely ir 6 La Victoria.

Apyl. valdybą sudaro: pirm. J. Bieliūnas, vicep. Gorodeckienė, sekr. A. Diržys, ižd. J. Kukanauza, švied. ir propag. vadovas H. Gavorskis.

Venecuelos pilietybę jau yra gavę 43 lietuviai: Vincas Baronas, Stasė Abaravičius Bieliūnas, Antonina ir Balys Celius, Pov. Dambrava, Stp. Kasperavičius, Vlad. Gutauskas, Luisa Gavorskienė, Donatas Jakavičius, Petras Jaloveckas, St. Jankauskas, St. Jarmalavičius, Ona Jakavičienė, Michalina Jaloveckienė, Romas Joneliūkštis, Kazys Kazimierėnas, Vl. Kuzavinis, Vl. Martišauskas (mirė pernai), Juozas Menkeliūnas, Vyt. Moigis, Elena Morkūnas, Antonina Jonas ir Ona Nelsas, Kazys Naudėdas, Ant. Pavasaris, Kazim. ir Jadvyga Petruškevičius, Reinholdas Redneris, Jonas Saikus, Jurgis ir Irena Šepučiai, Bronė Skudžinskaitė, Leonas, Ona ir Antanas Šulcas, Eliza Tamošaitis, Ant. Trinkūnas, Maria Tumas, Olga Trinkūnas, Vilius Tumas.

SUDBURY, Ont.

Vasario 16 minėjimą vasario 12 d., vakare, kroatų salėje, atidarė apyl. pirm. L. Kasparičnas. Turininga paskaitą skaitė K. Daunys. R. Bagdono vadovaujama tautinių šokių grupė grakščiai sušoko Lenciūgėlį, Klumpakojį ir Ňoriu miego. Šoko Rimas ir Regina Bagdonai, O. Siemaškienė, E. Šimkienė ir G. Kasparičnaitė. Tautiniams šokiams grojo A. Kusinskis. V. Montvilas padeklamavo šventei pritaikytą eilėraštį. Šeštadieninės mokyklos mokiniai A. Kusinskis, R. Jakubonytė, V. Jasiūnaitė, Danguolė ir Virginija Kriaučeliūnaitės vykusiai pasakė gražių eilėraščių. Prie vėliavos budėjo R. Račinskas, V. Jasiūnaitė ir R. Jakubonytė.

Latviai atsiuntė sveikinimo telegramą. Po meninės dalies ėjo šokiai, kuriems grojo vokiečių orkestras, ir veikė lietuviškas bufetas. Be apylinkės valdybos narių prie parengimo daug prisidėjo A. Mazaitienė, S. Semežienė, J. Bataitis, J. Vaičeliūnas, J. Pranckus, o ypačiai P. Lukoševičius.

— Vasario 13 d., sekmadienį, vainikais išpuoštoj Kristaus Karaliaus parapijos salėje buvo atlaikytos iškilmingos pamaldos už Tėvynę.

— R. Bagdono vadovaujama tautinių šokių grupė vis didėja ir ruošiasi tolimesniems pasirodymams. Repeticijos vyksta du kartus savaitėje mažojoje Christ the King parapijos salėje.

ARGENTINA

Argentinos lietuviai į Ameriką. Nors Argentinos lietuvių ekonominė padėtis yra geresnė už Brazilijos arba Urugvajaus lietuvių, bet atrodo, kad Argentinos lietuviai yra labiau palinkę emigruoti į šiaurės Amerikos valstybes. Paskutinio pusmečio bėgyje iš Argentinos į Šiaurės Amerikos Valstybes yra išemigravę šie lietuviai: Galinaitis, Aug. Iešmantas, abu sen. emigr.; dr. Jonas Narbutas su žmona; tremtiniai, Agota Kudaba, sen. emigr., Baroniūnas, tremt. ir jo žmona Gurskytė (Argentinoje gimusi), Misiūnas, sen. emigr. ir jo žmona Simonaitytė (Argentinoje gim.). Jau turi vizas išvažiuoti į Š. Ameriką Stasys Ivanauskas su žmona, sen. emigr.; Noreikienė su dukra, tr., Zenonas Krasauskas ir jo žmona Stasė Lukauskaitė, abu tr., Jakaitis su žmona, tr. ir kt. Kvotas ir "afidevits of support" jau turi P. Raudonikis su žmona, sen. emigr., inž. Benediktas su šeima, tr. Įsiregistravusių lietuvių, neturinčių kvotos, yra labai daug.

Į Kanadą iš Argentinos yra mažiau išvykusių. Prieš penkius metus Argentiną apleido ir nuvyko apsigyventi į Montrealį Augustinas Ališauskas. Prieš porą metų į Montrealį išvyko G. Urbonas ir prof. Domo Gruodžio sūnus Vytautas. Beveik tuo pačiu metu išvyko į Torontą Kačiulienė su sūnumi. Dabartiniu laiku į Kanadą išvyko pas brolį Ieva Urbonaitė. Į Kanadą iš Argentinos nuvykę visi tremtiniai. Dedančių pastangas važiuoti į Kanadą negirdėti; norintieji emigruoti, yra susirūpinę važiuoti į JAV.

V. V.

AUSTRALIJA

Liet. Kultūros Fondo penktasis suvažiavimas Melburne, apsvarstęs visą eilę aktualiausių švietimo, kultūros, dailės, knygų leidimo bei platinimo ir kt. reikalų, išrinko naują vadovybę, kurią sudaro: A. Krausas, Simankevičius, Vaičaitis, Valys ir Zenkevičius. Į rev. komisiją išrinkti — Janulaitis, Paliulis ir Skėris.

V. Aleksandravičienė Adelaidės un-te sėkmingai pakartojusi odontologijos kursą, išlaikė visus egzaminus ir imasi savarankiško dantų gydytojos darbo. Ji yra baigusi Palangos gimnaziją ir Hamburgo un-to odontologijos skyrių.

KOLUMBIJA

Tarpmoninėse krepšinio varžybose lietuviai žaidė už vietos "Distral" įmonę, kuri yra vadovaujama inž. V. Didžiulio. Varžybose laimėjo trečią vietą gaudami specialius pažymėjimus. Stipresni žaidėjai paminėtini: R. Miliūnas, Alg. Radžiūnas, S. Vismanta, Alg. Grigaliūnas ir H. Černiauskas. Vietos spaudoje buvo atžymėtas augštas lietuvių žaidimo lygis.

Lietuvių choras, vadovaujamas D. Liaugninienės, repetuoja mūsų gražias dainas, o mažieji — ruošiasi savų programų pasirodymuose.

Dr. J. Baltrušaitis
GYDYTOJAS ir CHIRURGAS
95 DELAWARE AVE., HAMILTON
Bendroji praktika, moterų ligos su gimdymo pagalba specialiai.
Priemimo val. kasdien nuo 2-8 val. pp.
Šeštadieniais nuo 9.30-12 val.
Kitu laiku pagal susitarimą.
Telefonas JA. 8-5340.

Dr. Ona Valaitienė
Priima ligonius ir gimdyves
Darbo valandos:
1-3, 6-8 val. po pietų ir pagal susitarimą.
57 Burris St., Hamilton, Ont.
Telef. JA. 8-8275.

Seymour Hermant
ADVOKATAS, NOTARAS
ir tt.
Suite 410
394 Bay St., Toronto, Ont.
Telef.: EM.4-9912
arba EM. 4-8532.

GEORGE BEN, B.A.
teisininkas — advokatas ir notaras.
Kalba slavų kalbomis.
1147 Dundas St. W., Toronto
Telef.: OL. 8431 ir OL. 8432.

Perkant ar parduodant namus
HAMILTONE
kreipkitės į mūsų atstovą
Zigma Didžbali
1294 KING ST. E., HAMILTON
Telefonas LI. 9-3558
R. TESLIA Real Estate

OKULISTĖ
B. BEJNAR - BUKOWSKA
dirba nuo 1944 metų.
94 LAWS ST., TORONTO
(prieš 3146 Dundas St. W.)
Telefonas LY. 0052
Priėmimo val.: 10 ryto iki 9 vak., sekmad. ir šventad. nuo 2-4 val. popiet.

Buckley's STAINLESS ***White Rub***
Tai KANADIŠKA priemonė SKUBIAI pašalinti
ARTRIČIO bei REUMATO SKAUSMUS
Nesvarbu kaip stiprūs yra jūsų rankų, kojų ar kūno raumenų skausmai, W. K. Buckley užtikrina jums skubiausią pagalbą, kokią bet kada esate patyrę. Taip, Buckley's White Rub patrynus mų skubiai su Buckley's Stainless White Rub. Buckley's White Rub suteiks jums greitą palengvinimą nuo artričio, reumatinių ir kitų muskularinių skausmų ir pavargusių, skaudančių kojų, nes tai pirmas vaistas, sudarytas iš 9 skausmus palengvinančių medikamentų, sniego baltumo kremas, kuris patepus PRANYKSTA! Visur plačiai žinomas, kaip ir "Solid linament".
Taip, jūs galit ATSIKRATYTI skausįsigeria giliai į jūsų odą. Jis nepalieka nei ženklo paviršiuje — tik skverbiasi giliai į skausmo apimtus raumenis ir suteikia šilumą teikiantį palengvėjimą. Nepaprastai greit dingsta jūsų skausmai. Išbandykite. Prašykite už 50¢ bonkutės.
Taip pat tinka KRŪTINĖS SLOGOS PAŠALINIMUI!

PARDUODAMA VISOSE VAISTINĖSE
Anksčiau . . .

Vėliau . . .
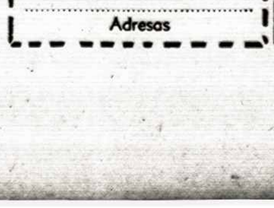
Pavyzdžiai veltui
W. K. Buckley Ltd.
Department N.P. 308
559 College Street,
Toronto, Ont.
Prašau atsiųsti vieną pavyzdinį Buckley's White Rub buteliuką. Kartu pridedu 15 centų už įpakavimą ir pašto išlaidas.
Vardas pavardė
Adresas

When the North Wind doth Blow...
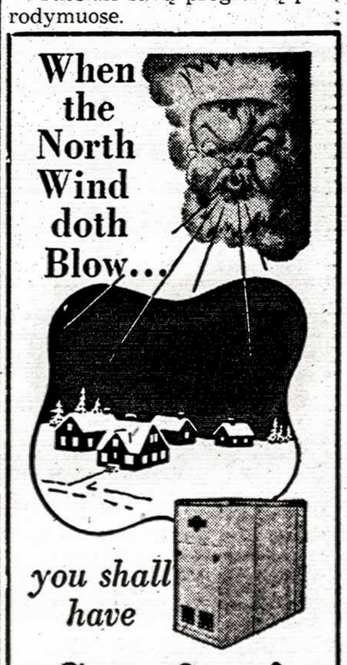
you shall have
Comfort!
WITH
Waterbury furnaces
AND AIR CONDITIONERS
Gazas ar alyva
Mūsų užsiėmimas — automatinio šildymo įrengimas.
KREIPTIS:
GARNEY & CO.
15 BARTON AVENUE
Telefonas ME. 2554

SPORTAS

Krepšinis. Praėjusį šeštadienį Clevelando Žaibo krepšininkai čia žaidė Mažosios krepšinio lygos rungtynes. Žaibiečiai Toronte pasirodė pirmą kartą, bet paliko labai gerą įspūdį. Būdami visi augšto ūgio labai lengvai pralauždavo Vyties zoninį dengimą, o torontiečiams jų dengimas buvo neįkandamas. Rungtynes labai užtikrintai laimėjo Žaibas 51:38. Žaidė: — Žaibas: Zorska 10, Barzdukas 13, Pentauskas 6, Motejūnas 3, Kujauskas 2, Telyčėnas 17, Vytis: Žukas 11, Supronas 14, Laurinavičius D. 7, Balsys, Mitalas, Paukštys, Dagilis 2, Butkys 4.

Priežaismyje Vyties jauniai susitiko su St. Vlads krepšininkais. Nors pirmos rungtynės ir pralaimėtos, bet sveikintinas jaunųjų krepšininkų užsimojimas rungtyniauti. Iki šiol jie buvo beveik užmiršti. Jie išsirinko komandos kapitonu Strimaitį ir žada turėti daugiau rungtynių ir rimtai padirbėti. Pačios rungtynės rodė, kad vytiečiai dar nėra užsigrūdinę rungtynėms — trūko dažnai drąsos, tačiau rungtynių pasekmė rodo, kad priešas nebuvo daug pranašesnis. Rungtynės baigėsi 44:36 St. Vlads naudai. Žaidė Strimaitis 8, Laurinavičius J. 6, Grigaitis 6, Venckus 6, Barškėtis 6, Dagilis 4.

Sekantį sekmadienį vėl matysime svečius krepšininkus iš JAV — Detroito Kovą. Po stalo teniso ir krepšinio rungtynių Hamiltone šeštadienį, detroitiečiai apsilankys Toronte ir čia sekmadienį žais stalo teniso ir krepšinio pirmenybių rungtynes su Vyties sportinikais. Tikslus laikas bei vieta bus pranešta per radiją šeštadienį.

Stalo tenisas. Šį sekmadienį T. įvyko pabaltiečių stalo teniso rungtynės. Lietuviams jose nelabai sekėsi, tačiau reikia paminėti, kad buvo ir staigmenų. Vyties stalo tenisininkė Kasperavičiūtė parodė labai gražią kovą nugalėdama Toronto ir Ontario meisterę latvę Kapostinia. Bet kadangi rungtynės buvo vykdomos dviejų minusų sistema, antrame susitikime Kasperavičiūtė turėjo pasiduoti daugiau rungtynių turėjusiai latvei, likdama antroje vietoje. Vyrų vienetą laimėjo Gvildys, finale nugalėjęs latvį Zulps. Vyrų dvejetą laimėjo Zulps - Eichvalds, antroje vietoje liko Kuga - Apsitis — visi latviai. Dėl laiko stokos Gvildys - Nešukaitis, vieninteliai dvejeto dalyviai iš lietuvių pusės, negalėjo rungtynių testi. Moterų dvejetą laimėjo latvės Adminia - Skujinia. Mišrų dvejetą irgi latviai Eichvalds - Kapostinia. Lietuvių pora Gvildys - Kasperavičiūtė liko trečioje vietoje. Komandiniuose susitikimuose pirmas vietas laimėjo latviai. Techniškos komandinių žaidynių pasekmės: lietuviai - estai 5:0, latviai - estai 5:1, lietuviai - latviai 3:5; moterų: latvės - lietuvės 5:2. Lietuvius šioms rungtynėms atstovavo: Gvildys, Rautinš, Nešukaitis, Kasperavičiūtė, Dalindienė, Česnauskienė.

Slidinėjimas. Ateinantį šeštadienį sporto apygarda bandys pravesti mažas slidinėjimo rungtynes. Esant tinkamoms oro sąlygoms rungtynės įvyktų prie Berrie esančiame Snow Valley. Slidininkai, norintieji išmėginti savo gabumus nusileidime nuo kalno ir slalome, kviečiami atvykti į nurodytą vietą šeštadienio rytą apie 9 val. **A. S.**

Šachmatai. Toronto "Vyties" klubo A klasės šachmatininkai pereitą šeštadienį negailstingai supliekė stiprųjį Toronto Chess Club 5½:½ rezultatu. Tokio pralaimėjimo Toronto Chess Club, daugiametis Toronto miesto čempionas, savo istorijoj dar neturėjo! "Vyties" klubui taškus laimėjo — Vaitonis 1, Matusevičius 1, Stepaitis ½, Fabricijus 1, Rimas 1, ir Sirutis 1.

Po šios pergalės vytiečiai atsistojo pirmaujančių klubų tarpe ir yra rimtai pasiryžę atgauti anksčiau turėtą Toronto miesto čempionatą. Teliko nugalėti tik du varžovus — estų ir vokiečių klubus, kurie tikriausiai nėra stipresni už mūsiškius ir, jeigu jie nebus laimingesni už mūsiškius, tai pergalė bus mūsų pusėje. Anksčiau vengrų klubą vytiečiai nugalėjo 5½:½ rezultatu, o su ukrainiečių klubu pradėtos rungtynės, atrodo, turės baigtis vytiečių pergale, nes mūsiškiai jau turi 3:1 savo naudai su 2 nesužaistom partijom. Prieš ukrainiečių klubą taškus laimėjo: Vaitonis 1, Matusevičius ir Stepaitis — nesužaista, Fabricijus 0, Rimas 1 ir Sirutis 1. Be to Vaitonis jau yra laimėjęs ir prieš estų komandos pirmąjį žaidėją.

— Deja, čia kartu tenka ir nusiminti, kad "Vyties" klubo jaunieji B klasės šachmatininkai šįmet nebeina savo mokytojų ir veteranų pėdomis — jie iki šiol tebeskina tik pralaimėjimus. Prieš lenkų klubą pralaimėta 1:5 rezultatu, o prieš estų — 2:3 su viena nebaigta partija lygiųjų padėtyje. Iš kitų B klasės žaidėjų teišsiskiria tik Ramanauskas, pirmoje lentoje prieš abu klubus padaręs lygiąsias.

Šia proga tenka pastebėti, kad jaunieji kovotojai paskutiniu metu rodė nemaža pretenzijų išmušti senuosius žaidėjus iš pirmųjų eilių, bet kai jie susitiko su svetimaisiais, nors ir silpnesniais, žaidėjais, pasirodė, kad jų patyrimas ir kovingumas yra nepakankami pergalei. Dabar jie turi įsitikinti, kad kovojant tarpkomandinėse varžybose su svetimaisiais, reikia kitokio įsitempimo, ryžtingumo ir atsargumo, negu draugiškuose žaidimuose su savais. **a. s.**

— Iki šiol Niujorke judėjo tik paskiri Lietuvių Sporto klubai, bet staiga (geriau pasakius, pagaliau) pabudo ir mūsų augštieji autoritetai. Liet. Fizinio Auklėjimo ir Sporto Komiteto Rytų Apygarda (!) vasario 12 d. Niujorke surengė "Rytų apygardai priklausančių sporto klubų krepšinio turnyrą". Skelbime buvo pasakyta: "Krepšinio vienetai, kurie dar nėra užsiregistravę apygardoje, prašomi tai skubiausiai atlikti". Neužsiregistravusių apygardoje, ar gal greičiau nesuspėjusių užsiregistruoti, matyt, buvo daug, nes didžiajam "turnyre" dalyvavo tik dvi komandos: New York LAK ir kaimyninės Newarko "Tauras".

Kaip ten bebūtų, žaidynės, kad ir apsiribojusios tik vienomis rungtynėmis, įvyko. Niujorko L. Atletų Klubo krepšininkai tapo laimėtojais, nugalėdami Newarko "Taurą" pasekme 67:57 (35:29). Už LAK žaidė ir taškus pelnė: Bagdonas 0, Alg. Birutis 18, J. Birutis 0, Daukša 22, Kazlauskas 9, Keskonis 7, Mikulskis 6, Remeza 1, Šlepetys 4. Newarko "Taurą" atstovavo: Galan 2, Kidzius 30, Laukžemis 5, Mėlinis 0, Miknevičius 0, Navickas 2, Razminas 18 ir Saveikis 0.

Kovo 5-6 d. Niujorke rengiamos tos pačios Rytų apyg. stalo teniso žaidynės. Skelbime pasakyta: "Jose galės dalyvauti visi Rytų apygardai priklausą stalo tenisininkai, laiku užsiregistravę apygardoje". Registruotis galima pas apygardos vadovą Al. Vakselį, 35-09 88th Str., Woodhaven, N.Y. Tikimės ir linkime, kad nesusipratimų bus išvengta, ir minėtose žaidynėse prigužės stalo tenisininkų iš viso Atlanto pakraščio. Kviečiami registruotis visi, kas tik gali. Manome, kad Rytų apygardos vadovybė apsidžiaugs susilaukusi tinkamo skaičiaus dalyvių, įdant vietoj "turnyro" vėl neįvyktų tiktai dviejų klubų draugiškos tarpusavio rungtynės.

Bajoras

— **Otava.** — Kanados federal. sveikatos ministerija įskiepijo 8000 savanorių bandomais skiepais nuo influenzos.

UNESCO TURI 1000 TARNAUTOJŲ

Jungt. Tautos be savo sekretoriato turi pagalbinių organizacijų, skirtų specialiems tikslams. Viena tokių yra UNESCO — United Nations Educational, Scientific and Cultural Organization — apimanti plačius kultūrinius barus. Jos sekretoriatas yra Paryžiuje ir turi 1000 nuolatinių tarnautojų. Dabartinis jos general. direktorius yra Luther Evans. Jisai šiek tiek pertvarkė organizacijos personalą, kurin buvo patekę ne tiktai antireliginės linkmės žmonės, bet ir aiškūs marksistai. Tai įvyko esant UNESCO gen. direktorium Julian Huxley, kuris pasižymėjo antireligine tendencija. Dar ir dabar šios linkmės tarnautojų yra užsilikę. Pasak "Ensign", UNESCO atsakingoj vietoj esąs kanadietis Ross MacLean, buv. Kanados filmų tarybos pirmininkas. Jis iš tos tarnybos turėjęs pasitraukti, nes raitosios policijos anketa nebuvusi jam palanki. Pasitraukęs nuėjo UNESCO tarnybon pakeisti kanadiečio John Grierson, kuris irgi buvęs panašaus nusistatymo. Saugumo sumetimais pastarojo įvažiavimas į JAV buvęs suvaržytas JAV policijos.

Katalikų balsas UNESCO nėra stiprus. Kaip stebėtojas dalyvauja Mons. Sensi. Kadangi tai J. Tautų organizacija, delegacijas siunčia atskirų kraštų vyriausybės, kurios paprastai remiasi savo krašto kultūrinėmis organizacijomis bei asmenimis. Visos betgi tarptautinės organizacijos gali ir tiesiogiai bendradarbiauti su UNESCO. Tam reikalui katalikų organizacijos yra sudariusios Paryžiuje centrą, kurio gen. sekretoriumi yra prancūzas Jean Larnaud. Grįždamas jis iš UNESCO konferencijos Montevideo, Uragvajuj, užsuko į Kanadą ir, be kitko, pareiškė, kad kanadiečių nuosimtis UNESCO personale esąs pernelyg mažas — vos 3 asmenys. Kadangi tarnautojai esą skiriami pagal kiekvieno krašto piniginį įnašą, Kanada galėtų turėti 30-40 tarnautojų, nes jų įnašas siekiąs 3-4% UNESCO biudžeto. Be to, jis pabrėžė reikalą sustiprinti katalikų bendradarbiavimą su visomis Jungt. Tautų organizacijomis, bet ypač UNESCO, kur sprendžiami ateities auklėjimo bei kultūros klausimai. Hagoj, Olandijoj, yra šaukiama kovo 18-21 d.d. tarpt. katalikų organizacijų konferencija, kuri specialiai svarstys katalikų bendradarbiavimą su Jungt. Tautų organizacijomis. Toj konferencijoj norima taip pat svarstyti pagalbos teikima atsilikusiems kraštams per tarpt. fondą, kurį remtų atskirų kraštų vyriausybės.

Prel. Pr. Juras ir prel. J. Balkūnas Vasario 16 proga JAV-bių kongrese buvo pakviesti perskaityti atitinkamas maldas — invokacijas posėdžių pradžioje. Kongresmanai ta proga pasakė Lietuvos laisvės kovas drąsinančių kalbų.

Vokietininkai priekaištauja

Kai ne vienas net mūsų tautiečių kaltina ar skleidžia žinias, kad, esą, sukurtoji Lietuvių Vokiečių Sekcija pataikausianti vokiečiams ir darysianti jiems nuolaidas klaipėdėčių sąskaita, visai ką kita skelbia vokietininkų organas "Memeler Dampfboot". Sausio 5 d. numeryje pasveikinęs pastangas lietuvių - vokiečių santykius padaryti dar nuoširdesnius, betgi prikiša, kad šios sekcijos kūrėjai kažkodėl į vadovybę neradę reikalo "pritraukti klaipėdiečių" (suprantama — Klaipėdos krašto vokiečių). Girdi, lietuviai, reikšdami "savo pretenzijas į Klaipėdos kraštą ir į Rytprūsių sritis, tą susipratimą tik sabotuoją..."

— **Roma.** — Pereitą savaitę čia paleistas pirmas požeminio susisiekimo traukinys.

A. † A. karo lakūnui AIGIUI NAVIKĖNUI žuvus lėktuvo nelaimėje beeinant tarnybos pareigas Vokietijoje, jo mamytę mūsų narę —

ELENĄ NAVIKĖNIENĘ, jos šeimą ir gimines

nuoširdžiai užjaučia

K. L. K. Moterų D-jos Montrealio skyrius.

Karo lakūnui leit. ALGIRDUI NAVIKĖNUI, einant tarnybos pareigas, žuvus,

Ponią E. NAVIKĖNIENĘ ir šeimą

nuoširdžiai užjaučia

Montrealio Šalpos Komitetas.

DONELAITIS IR RUSAI

Vasario 18 d. pasaulio lietuviai minės dailiosios raštijos tėvo, Kristijono Donelaičio, 175 metų mirties sukaktį. Kiekvienam lietuviui brangus nemirtingojo epo "Metai" autorius, hegzametrinės poezijos atgaivintojas bei religinio realizmo kūrėjas. Todėl ir bolševikai pasiskubino pasigirti, kad "tinkamai atšęs" Tolminkiemio dainiaus sukaktį. Kokia prasme — visi gerai žinome. Jie vėl bandys giliai Dievą tikintį evangeliką kunigą Kristijoną Donelaitį atvaizduoti ateistinio komunizmo pirmtaku. Tegu sau. Bolševikiška klasta poeto garbės nesuteps ir jo kūrybinės vertės nemažins.

Okupantai įkyriai šūkauja davę laidimą Donelaičio "Metus" išversti rusų kalbon. Tikrai verta išversti šį didelį kūrinį į svetimas kalbas, ypač į rusų kalbą. Gal rusai, jį perskaitę, įsitikins, kad kolchozinė vergovė visiškai atitinka 18-jo šimtmečio baudžiavą ir yra net blogesnė už ją. Dėl "Metų" išvertimo į rusų kalbą plėšauti, lyg tai būtų negirdėtas įvykis, tikrai juokinga. Juk Donelaičio "Metai" jau seniai išversti į vokiečių kalbą, ir išleistos net trys jų laidos.

Ar Donelaitis ką nors bendro turėjo su rusais? Štai ką kalba istoriniai šaltiniai, apie jo santykius su maskoliais. 1757 m. maskolių pulkai, lyg skėriai, pirmą kartą užpuolė Donelaičio tėvynę Mažąją Lietuvą. Anuomet, kaip ir šiandien, tą kraštą jie laikė ne okupuota Lietuvos sritimi, bet Maskvos provincija. Anuomet, kaip ir dabar, daugelis žmonių išvežta, o likusieji įkyriai rusinami. Juk ir anais laikais gyventojai buvo verčiami lankstytis maskoliams, o evangelikų bažnyčiose įsakyta švęsti stačiatikių šventes. Ir Tolminkiemio parapijos klebonas Kristijonas Donelaitis gavo įsakymą pamaldų metu pagerbti rusų kunigaikštį Aleksandrą Nevskį, kurį dabar taip garbina ir rusai komunistai. Kristijonas Donelaitis, negalėdamas viešai protestuoti dėl tokio maskolių įžūlumo, iš sakyklos taip prabilo į smalsiai belaukiančius lietuvininkus:

"Mieli parapijiečiai! Carinė valdžia man įsakė šlovinti kažkokį Aleksandrą Nevskį. Galimas daiktas, kad tas Aleksandras buvo geras žmogus. Tačiau nei Jūs, nei aš jo nepažįstame, todėl nėra čia ko daug apie jį kalbėti. Dabar verčiau apmąstykime Apaštalo Povilo žodžius, skirtus Timotiejui, parašytus antrame laiške, ketvirtajame skyriuje, keturioliktame skirsnyje, kurie skamba šitaip: "Kalvis Aleksandras man yra daug blogo padaręs. Tegu Viešpats jam už tuos niekingus darbus atitinamai atsilygina. Amen!".

Tokie buvo senelio Kristijono Donelaičio santykiai su rusais. Jo paties ir jo meto Mažosios Lietuvos lietuvių laikymasis maskolių atžvilgiu visai atitinka šiandieninę pavergto lietuvio laikyseną, priešinantis pavergėjui. Mes siūlome rusiškajam "Metų" vertime — vardan istorinės tiesos — tinkamai nušviesti Kristijono Donelaičio santykius su rusais pavergėjais.

ELTA

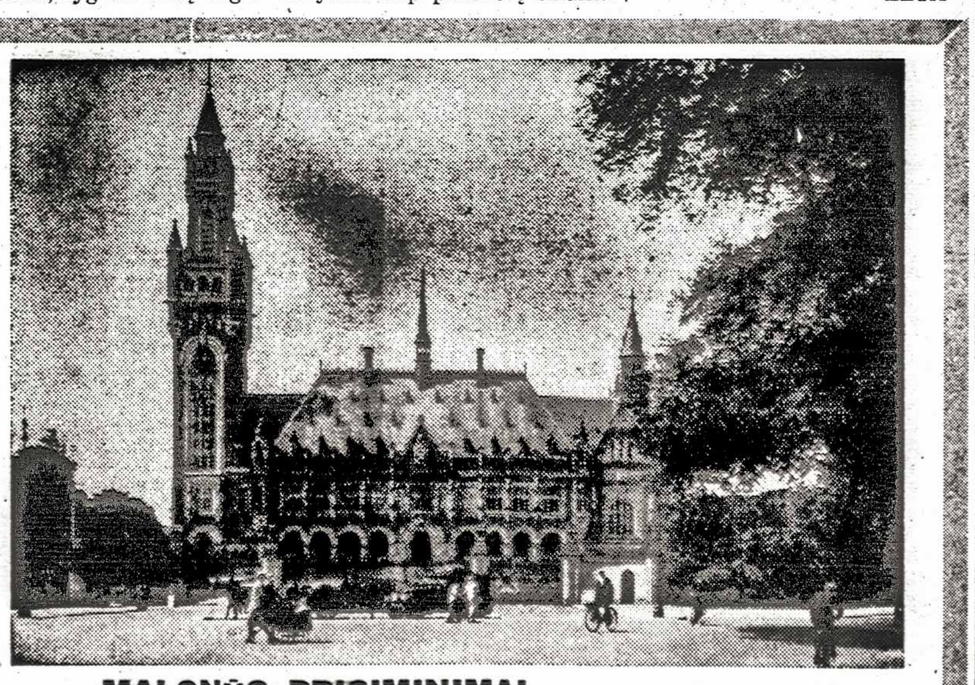

MALONŪS PRISIMINIMAI....

TAIKOS RŪMAI HAGOJE

Puiki pietų Olandijos provincijos sostinė HAGA gali pasigirti savo išdidžia istorija kaip diplomatinis Europos centras. Ir vienas iš svarbiausių šio buvusio pasaulinio vaidmens paminklų, berods, yra bokštuoti TAIKOS RŪMAI . . . 1913 m. paskirti vad. Hagos Tribunolo vieta — iki II-jo Pasaulinio karo pradžios buvę nuolatiniai Tarptautinio Teismo rūmai. Nors dalinai okupacijos metu sužalota, Haga rodo Olandijos stiprybę ir veržlumą . . . su savo pastatais, kurie primena anuos laikus, anuos malonius laikus . . .

JŪSŲ MALONUMUI SPAUSDINA . . .

BRADING'S

BRADING BREWERIES LIMITED
Ottawa · Windsor · Montreal · Hamilton

Tariama BREDINGS

MONTREAL, Que.

Vyr. ateitininkų kuopos mėnesinis relig. susikaupimas įvyks kovo 4 d., penktadienį, 8 v.v., AV bažnyčioje. Po pamaldų ten pat įvyks susirinkimas - arbatėlė. Dienotvarkėje Tėv. Kulbio paskaita, naujos valdybos rinkimai ir kt.

Lietuvių Akademinio Sambūrio valdybą 1955 m. sudaro: pirmin. K. Veselka, V. Vaičiūnaitė, V. Valka, J. Pauliūtė ir V. Paulius.

PLIAS Montrealio skyriaus inžinierių ir architektų susirinkimas šaukiamas vasario 28 d., pirmadienį, 8 val. vak., Vytauto D. klube, 2159 St. Catherine E. Svečiai mielai laukiami.

Vasario 16 d. minėjimas įvyko šeštadienį, vasario 12 d. Plateau salėje. Min. atidarė organizacinio komiteto pirm. dr. A. Vazalinskas. Po J. D. Karalienės ir Kanados himnų, pritariant brolių Lapinų orkestrui, po atidaromojo žodžio, atsistojimu buvo pagerbti žuvusieji kovoje už Lietuvos laisvę. Trumpą, bet įdomų žodį lietuviškai ir prancūziškai tarė AV parap. klebonas kun. J. Kubilius SJ. Svarbiausiu iškilmingojo akto punktu buvo iš Niujorko atvykusio LLKomiteto nario K. Bielinio paskaita. Savo 40 min. kalboje prelegentas pasidžiaugė vieningomis Montrealio lietuvių pastangomis, išryškino Vasario 16 d. esmę, Vargo mokyklos Lietuvoje ir Laisvosios Lietuvos mokslo institucijų atsiekimus, laisvės nustojimą, Molotovo - Ribbentropo pakto cinizmą, ir dabartinę padėtį bolševikų okupuotoje Lietuvoje. Reikia pripažinti, kad šias visiems žinomas mintis, K. Bielinis sugebėjo pateikti įdomia ir patrauklia forma.

Iš svečių žodžiu sveikino Kurijos ir Neo-kanadiečių komiteto vardu, Lavių, Estų, Ukrainiečių ir Lenkų atstovai, YMCA International Branch direkt. Taylor ir Latvių konsulas Montrealyje (raštu).

Protesto rezoliucijas lietuviškai ir angliškai skaitė P. Juškevičienė, o prancūziškai — B. Ciplijauskaitė. Rezoliucijas nutarta pasiųsti Kanados min. pirmininkui, JAV prezidentui, D. Britanijos min. pirmininkui, Prancūzijos prezidentui ir JT generaliniam sekretoriatui.

Meninėje dalyje skautų vyčių būrelio globojama tautin. šokių grupė, vadovaujama V. Bruzgelevičiaus, gyvai pašoko Jonkelį, Šustą ir Malūną; op. sol. A. Kardelienė gražiai padainavo dienai pritaikytas dainas: Tušti paliktieji namai — J. Starkos, Vėliava — A. Žilinsko ir Aš čia gyva — A. Nasvytytės - Gudauskienės. Akomponavo M. Siegrist. Dramos aktorius K. Veselka padeklamavo ištrauką iš Antano Miškinio poemos "Ant Ligajo ežero krašto". Pabaigai AV parapijos choras, diriguojamas A. Piešinos, padainavo Žydi margos gėlės — J. Bendoriaus, Palankėj — J. Pociaus, Už jūrų marių — K. V. Banaičio ir Kur giria žaliuoja — J. Gudavičiaus. Ypač nuotaikingai buvo sudainuota paskutinioji daina ir susilaukė užtarnautų publikos ovacijų.

Minėjimas buvo baigtas pirm. dr. A. Vazalinsko padėkos žodžiu ir Lietuvos himnu.

Šis Vasario 16 d. minėjimas buvo bendro visų organizacijų komiteto darbo vaisius. Pernai buvo du minėjimai — KLB ir Tarybos. Parapijų klebonams tarpininkaujant to nesklandumo šiemet buvo išvengta. Minėjimas praėjo gražiai, jei neimti dėmesin jo ilgumo ir kai kurių mažesnių trūkumų. Trys su puse valandos bet kokiam minėjimui — per ilgas laikas. Vieną kartą rengėjai turėtų prieiti prie tokių programų, kurios įtilptų į poros valandų laiką. Nebuvo garsiakalbio, todėl kai kurių kalbėtojų balsai, o ypač rezoliucijų skaitytojų, nesiekė toliau pusės salės.

Šaltas oras ir nepatogus šeštadienio laikas atbaidė nemažą dalį nepaslankios Montrealio lietuvių publikos, todėl minėjime dalyvavo tik apie 7-800 asmenų — mažiau kaip pernai. Buvo tikėtasi, kad bendros pastangos sutrauks daug didesnį dalyvių skaičių.

Vasario 16 d. minėjimas buvo užbaigtas iškilmingomis pamaldomis sekmadienį Aušros Vartų ir Šv. Kazimiero parapijų bažnyčiose. Akte ir pamaldose dalyvavo Tautinė, Skautų, Ateitininkų ir Savanorių Kūrėjų vėliavos.

Pr. R.

REZOLIUCIJA

Montrealio ir jo apylinkių lietuviai, gausiai susirinkę 1955 m. vasario mėn. 12 d. Plateau salėje 37-jai Lietuvos Nepriklausomybės atkūrimo (1918. II. 16) sukakčiai paminėti, vieningai priima sekančią rezoliuciją:

Susirinkimas konstatuoja, kad:

1. 1940 m. birželio mėn. 15 d. Sovietų Sąjunga, sulaužydama visus savo iškilmingus pareiškimus bei pasirašytas su Lietuva sutartis, jėga užgrobė Lietuvos teritoriją ir, vartodama teroristines persekiojimo bei priespaudos priemones, pradėjo beatodairinį tautos naikinimą.

2. Nuo antrojo pasaulinio karo pabaigos praėjus jau mažne 10 metų, pasaulyje girdisi ne maža balsų apie rytų ir vakarų taikią koegzistenciją, o baisus lietuvių kartu ir kaimyninių latvių ir estų tautų naikinimas žiauraus okupanto nekliudomai vykdomas toliau.

3. Lietuvių tauta be galo daug kentėjusi amžių bėgyje nuo savo didžiųjų kaimynų grobuoniškų kėslų, išsiilgusi tikros ir pastovios pasaulinės taikos.

Visa tai turėdamas galvoje šis susirinkimas nutaria:

1. Pareikšti griežčiausią protestą prieš suminėtų lietuvių tautos naikinimą;

2. Apeliuoti į laisvas ir taiką mylinčias Vakarų tautas bei jų vadovus, prašant pavartoti visas jų dispozicijoje esamas bei galimas priemones, kad:

a. lietuvių tautos naikinimas būtų tuč tuojau sustabdytas,
b. Lietuva būtų išlaisvinta iš sovietinės priespaudos ir
c. būtų sukurtos sąlygos pravesti krašte laisvus bei demokratinius rinkimus, kurių pasekoje būtų sudaryta Nepriklausomos Lietuvos vyriausybė ir Lietuvos valstybės suverenumas pilnai atstatytas.

3. Šią rezoliuciją pasiųsti Kanados Ministeriui Pirmininkui, Jungtinių Amerikos Valstybių Prezidentui, Didžiosios Britanijos Ministeriui Pirmininkui, Prancūzijos Prezidentui ir Jungtinių Tautų Generaliniam Sekretoriui, prašant jų malonaus pritarimo bei paramos rezoliucijos nutarimų įgyvendinimui.

Burmistro atsišaukimas Vasario 16. Šią deklaraciją Montrealio miesto burmistras Jean Drapeau paskelbė 1955 m. vasario 16 d. Montrealio anglų ir prancūzų spaudoje, per visas radio ir televizijos stotis.

Tai pirmas atsitikmas Kanados lietuvių istorijoje, kad oficialus preigūnas paskelbė atsišaukimą Lietuvos reikalu.

Atsišaukimas išgautas iš p. J. Drapeau KLT Montrealio skyr. pirm. A. Navicko rūpesčiu.

Procclamation for the 37th Anniversary of the Independence of Lithuania

WHEREAS the independence of Lithuania was proclaimed of February 16th, 1918; and

WHEREAS Lithuania, one of the three Baltic Countries, remained independent for 22 years until it was occupied by Russian troups in June 1940; and

WHEREAS this brave country, since it fell beneath the ruthless yoke of their Soviet oppressors, has undergone dreadful sufferings; and

WHEREAS Canadian of Lithuanian origin and ancestry will make this occasion with special ceremonies and celebrations emphasizing their faith in the Canadian system of government and living and demonstrating anew their belief i the inalienable rights of freedom-loving people: and

WHEREAS our Municipality joins with the rest of the free world in a fervent prayer that the people of Lithuania and other enslaved nations will soon again be able to hold their heads high as free men;

I, Jean Drapeau, Mayor of Montreal, hereby request my fellow-citizens to observe the day of February Sixteenth Nineteen Hundred and Fifty-Five, as the Thirty-Seventh Anniversary of the Independence of Lithuania and ask them to join the their Lithuanian Citizens and wish them success in the struggle to retain their national heritage and to regain the independence of their ative lad.

Jea Drapeau,
Mayor of Montreal.

LIETUVIŲ
DIENOS

NELIK ŠIAIS METAIS BE "LIETUVIŲ DIENŲ" ŽURNALO!

'Lietuvių Dienų' žurnalas neprašo pinigų!

Duok savo adresą, ir žurnalas pradės tuoj lankyti. Prenumeratę galėsi sumokėti po mėnesio, dviejų ar net trijų. Metinė prenumerata 5 dol. Administracijos adresas: Lithuanian Days magazine, 9204 South Broadway, Los Angeles, Calif, USA.

Kiekviename "Lietuvių Dienų" žurnalo numeryje rasi virš 60 didelių, puošnių ir aktualių nuotraukų iš viso pasaulio lietuvių gyvenimo ir veiklos. Visad įdomi ir žodinė medžiaga!

DABAR GERIAUSIAS LAIKAS PRATĘSTI "TĖV. ŽIBURIŲ" PRENUMERATĄ 1955 m.

ROSE HEATING & TINSMITH CO.

Įrengia naujas, visų apšildymo rūšių krosnis: vandens, oro ar kombinuotas, kūrenamas anglimis, alyva ar gazu. Daro pagrindinius krosnių išvalymus (vacuum), nes nevalytos krosnys sudegina daugiau kuro ir neduoda šilumos. Atnaujina senus oil burnerius, krosnis, tvarko ir praveda naujas apšildymo šakas. Atlieka visus skardos darbus, deda vamzdžius nuo stogų vandeniui nubėgti. Įrengia vėsintuvus (fans) restoranams, dirbtuvėms, prausykloms ir virtuvėms.

DIDELIS PASIRINKIMAS. IŠSIMOKĖJIMO SĄLYGOS. DUODA GARANTIJAS.

543 Sherbourne St., Toronto. WA. 1-9758

SAV. E. J. ZALECKIAI.

VISO TO PAGRINDAS TIKRUMAS, KURIO VISI TROKŠTA . . .

EATON'E jie visi perka metų metus. Jie perka su pasitikėjimu, žinodami, kad EATON'o vardas garantuoja jų pirkinius. Nesvarbu, ką jie perka, mažą ar didelį, svarbų ar menką . . . visą tai garantuoja EATON:

"GEROS PREKĖS ARBA SUGRĄŽINAMI PINIGAI"

EATON Guarantee Since 1869

EATON'S OF CANADA

Dvikovos dar neišnyko

Prancūzijos užs. r. ministeris Edgar Faure, neseniai palikęs finansų ministerio vietą, dabar bandąs sudaryti vyriausybę, įsižeidė dėl straipsnio, tilpusio "L' Express" laikrašty, ir pašaukė jo redaktorių J. J. Servan - Schreiber dvikovon. Abu vyrai yra min. pirm. šalininkai. Redaktorius, 31 m. amžiaus, karo metu buvo lakūnu, o dabar, kaip laikraštininkas daug prisidėjo Mendes - France iškėlimui. Užsienio reik. min. Faure, 47 m. amžiaus, buvo trumpą laiką min. pirmininku. Studijavo teisę, filosofiją ir rytų kalbas. Mėgsta rašyti detektyvų romanus Edgar Sandy slapyvarde. Jiedu pasirinko palydovus, kurie turėjo sutarti dvikovos vietą, laiką ir ginklus, bet įsikišo min. pirm. M.-France ir sutaikė įsižeidusius.

Dvikova Prancūzijoj yra uždrausta, bet policija neturi teisės įeiti privatinėn nuosavybėn stebėti ar sukliudyti vykstančios dvikovos. Paskutinė viešai žinoma dvikova Prancūzijoj įvyko 1948 m. tarp ministerio Paul Bastide ir vieno laikraštininko. Kai kulipka sužeidė ministerio koją, dvikova buvo baigta, o įžeista garbė "atstatyta". Policija nebuvo įsikišusi.

Nestatys laivų sovietams

Vancouverio "East-West Trading" b-vė kreipėsi į Kanados fed. vyriausybę prašydama leidimo statydinti prekinius laivus Sov. Rusijai. Prekybos Departamentas pranešė, kad toks leidimas nebūsiąs duotas, nes tie laivai karo atveju galį būti panaudoti prieš pačios Kanados interesus. Praėjusį rudenį vyriausybė, norėdama pagyvinti prekybinius santykius su Sov. Rusija, leido eksportuoti iš Kanados gaminius, kurie neturi strateginės reikšmės. Pagal nuostatus esą leidžiama eksportuoti Rusijon ir laivus, bet tiktai tokius, kurie tikrai negali būti panaudoti kariniams tikslams.

Nežiūrint šių uždraudimų, kanadiečiams leidžiama lankytis Sov. Rusijoje. Neseniai ten išskrido iš Montrealio aerodromo 8 kanadiečiai. Visi jie yra Kanados - Sovietų Rusijos Draugijos nariai. Rusijoj jie išbus tris savaites, lankydami įvairias vietoves. Juos globos, kaip savo svečius, Sov. Rusijos draugija kultūriniams santykiams su užsieniu.

Pontifikalinė misija pabėgėliams

Palestinoje tebėra apie 900.000 pabėgėlių, kurių 360.000 išlaikomi pontifikalinės misijos. Ji turi 25 maisto dalinimo punktus ir 233 vartotų drabužių sandėlius. Ji išlaiko 315 kat. prad. mokyklų su 28.340 mokinių. Mokytojai imami daugiausia iš Šv. Juozapo universiteto Beirute.

Didelę pagalbą Palestinos pabėgėliam teikia Jungt. Tautų organizacija UNRWA, teikdama laikinę pastogę ir 1600 kolorijų maisto dienai.

Dėmesio Ponioms ir Panelėms!

Vandos Žukauskienės MOTERŲ KIRPYKLOJE

Pusmetiniai garantuojami

Šukuosenos pritaikomos kiekvienai individualiai.

ARTISTIC BEAUTY SHOP
Tel. KE. 4731.
219 Roncesvalles Ave,. Toronto

Atstatys Marienburgą

Vokiečių "Deutsche Zeitung" skelbia, kad ruošiamasi atstatyti garsiąją Marienburgo riterių pilį, kuri buvo iš miesto pusės per karą smarkiai apgriauta. Senoji pilies bažnyčia, pastatyta viršum kryžiuočių ordino didžiųjų meisterių rūsio, buvo visai sunaikinta. Pilį restauruos lenkų architektai. Darbai numatyti baigti iki 1960 m. "Važiuokite į Marienburgą ir aplankykite lenkų įžymybes" — skelbia savo plakatucse lenkų turizmo biuras "Orbis". Daug lenkų turistų nukreipiami taip pat į Marienwerderį, kur istorinėse vietovėse šiuo metu yra įkurdinti lenkų vienuoliai ir vienuolės. Atstačius Dirschau tiltą, Elbing vėl paverstas tranzitine stovykla Vakarų - Rytų transportui. Patį Elbingo miestelį norima sujungti tiesiai su Baltijos jūra, tam tikslui pylimais pertvarkant Aistmarių rytinę dalį ir pravedant reikalingus kanalus.

— **Bonna.** — Vak. Vokietijos kancl. Adenaueris šiuo metu rašo savo atsiminimus. Atsiminimai lies tiktai jo politinę veiklą nuo 1948 m. Jie būsią paskelbti 1956 m.

— **Londonas.** — Nuo sausio 16 d. uždraustas tranzitas prekių, kurios draudžiamos išvežti į komunistinius kraštus, Anglijoje, JAV, Kanadoje ir 12 kitų kraštų. Tuo būdu norima sukliudyti nelegalų eksportą.

— **Maskva.** — 1955 m. Sovietų biudžetas n u m a t o padidinti ginklavimosi išlaidas 12%, t.y. 12 milijardų rublių daugiau nei praėjusiais metais. Skaitant rublio vertę oficialiu kursu — 25¢, tai sudaro 3 milijardus dolerių. Bendra suma karinėm išlaidom siekia 112 milijardų 100 milijonų rublių; doleriais — 28 milijardai 25 milijonai rublių. Tai dalis bendro metinio biudžeto — 589 milijardų, 600 milijonų rublių.

TORONTUI, HAMILTONUI IR APYLINKĖMS.

Kontraktorius K. TRUMPICKAS

Įrengiami nauji visų rūšių namų apšildymai anglimis arba alyva. Keičiamos senos krosnys į naujas, moderniškas alyva apšildomas ir pilnai automatiškas. Įrengiami alyvos apšildymai (Oil Burneriai) į senas krosnis ir taisomi seni apšildymai.

Didelis pasirinkimas įvairių firmų krosnių ir Oil Burnerių. Kadangi prekės gaunamos tiesiog iš urmo sandėlių, be jokių tarpininkų, todėl **įrengimai daromi žymiai papigintomis kainomis ir išsimokėjimui dviems metams.**

Visi patarimai veltui.

Užsakymai priimami:

TORONTE: 693 DOVERCOURT RD. Telef. LO. 8951
HAMILTONE: 18 SPADINA AVE. Telef. LI. 92035.

LIETUVIŠKA

moterų kirpykla

JANETS BEAUTY SALON

407 Roncesvalles Ave.
prie Howard Park Ave.
Toronto.

Tel. OL. 6415.

Garantuotos anglys yra geriausios!

Visų rūšių anglis ir malkas užsakykite per mūsų atstovus

VYT. ir SIGITĄ AUŠROTUS

DOMINION COAL & WOOD

SKAMBINTI TELEFONU LL. 0527

(Nuo 10 val. ryto iki 10 val. vakaro)

$10 nuolaidos, kas atsineš šį skelbimą ir pirks nemažiau kaip už $50

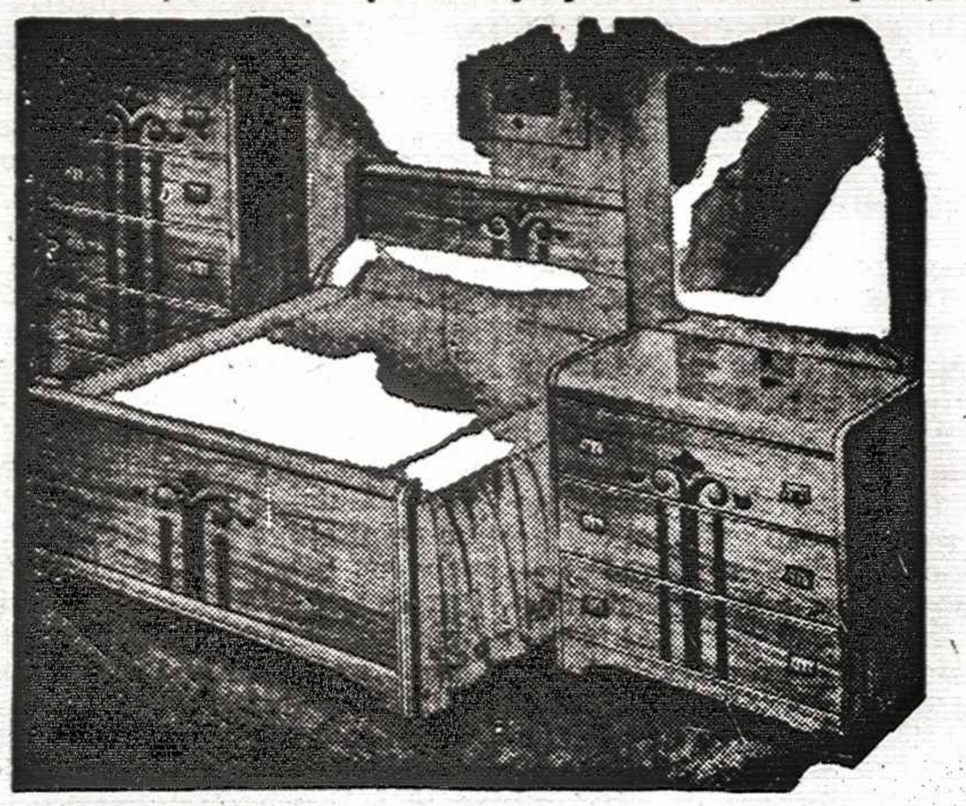

Tik pažvelkit į šį modernų miegamąjį!

12 gabalų moderniško stiliaus miegamasis, į kurio komplektą įeina: lova, komoda su talpiais stalčiais, spinta, spyruoklinis matracas, 2 pūk. pagalvės, 2 kamb. lempos su gaubtuvais ir Chenille lovos užtiesalas, Speciali žema kaina $125. Taip pat turime įvairių komplektų miegamųjų sofų, gazo ir elektr. krosnių, skalbimo mašinų, matracų, kilimų, spintų ir visa, kas reikalinga namų apstatymui.

Duodamos lengvos išsimokėjimo sąlygos. Pristatymas ir perlaikymas prekių veltui. Atidaryta nuo 9 val. ryto iki 9 val. vak.

COLLIS FURNITURE COMPANY

439 QUEEN ST. W. (prie Spadina). Tel. EM. 6-8094

SAVI PAS SAVUS ! !

Sąžiningas ir greitas patarnavimas: taisome auto mašinas, keičiame alyvą, aprūpiname degalais ir kt. auto reikmenimis, taip pat plauname ir dedame mašinoms stiklus. Darbas garantuotas.

BROLIŲ DUNDŽIŲ GARAŽE

(WHITE ROSE GAS STATION)

35 SCARLETT RD. TEL. MU. 6591

(Dundas St. W - .St. Clair Ave. W. susikirtime)

REMONTO DARBUOSE LIETUVIAMS 10% NUOLAIDOS.

Įsitikinkite — neapsivilsite.

JONAS ir VYTAUTAS DUNDŽIAI.

Didžiausia lietuvių prekyba Toronte

MOHAWK FURNITURE COMPANY

2448 Danforth Ave. Telef. OX. 4444, OX. 0977

Perorganizuota akciniais pagrindais į

MOHAWK FURNITURE LTD.

AKCIJOS PLATINAMOS LIETUVIŲ TARPE.

TA PROGA DEDAME AKCIJŲ PAVYZDĮ IR BALANSĄ.

Skelbiame papiginta išpardavima

visoms krautuvėje esančioms prekėms nuo 15% iki 50% nuolaidos.

Pasinaudokite proga ir įsigykite reikalingų daiktų PAPIGINTA KAINA.

No. 1 866 SHARES

INCORPORATED IN THE PROVINCE OF ONTARIO

MOHAWK FURNITURE LIMITED
PRIVATE COMPANY

Shares with a par value of $10.00 each and 25,000 Common Shares without par value; provided that the Common Shares shall not be issued for a consideration exceeding in amount or value the sum of Twenty Five Thousand Dollars.

THIS CERTIFIES that .... is the owner of .... non-cumulative, non-voting, Redeemable Preference Shares of the capital stock of

MOHAWK FURNITURE LIMITED
PRIVATE COMPANY

PREFERRED

of the par value of Ten Dollars each.

The said shares are transferable only on the books of the Company (subject to the restrictions imposed by the letters patent) by the registered owner in person or by duly authorized attorney upon surrender of this Certificate properly endorsed, and shall carry and be subject to the preferences, priorities, rights, privileges, limitations, restrictions and conditions set forth on the back hereof.

IN WITNESS WHEREOF the said Company has caused this Certificate to be signed by its duly authorized officers and to be sealed with the seal of the Company at Toronto

this 6th day of January, 1955

SECRETARY

SHARES $10.00 EACH

BALANCE SHEET AS AT 1 NOVEMBER. 1954.

LIABILITIES

CURRENT		
Bank overdraft	7,370.47	
Accounts payable	13,119.18	
Accounts payable - finance company	53.10	
Tax deductions	67.60	
Sundry Creditors	2,101.34	
Accured liabilities	664.52	23,376.21
MORGAGES PAYABLE		33,052.05
CAPITAL PREFFERED	34,660.00	
CAPITAL COMMON	10,540.00	45,200.00
		101,628.26

ASSETS

CURRENT				
Accounts receivable		22,269.15		
Less reserv for drubtful accounts		1,005.21	21,263.94	
Inventories			29,240.78	
Dealer reserve			1,607.61	
Prepaid expenses			481.08	
Sundry debtors			2,022.26	54,615.67
ACCUMULATED				
Fixed	Cost	Depreciation	Net	
Land	2,000.00		2,000.00	
Building	36,000.00	3,225.00	32,775.00	
Equipment	311.00	94.50	216.50	
Truck	3,761.68	1,740.59	2,021.09	37,012.59
GOOD WILL			10,000.00	101,628.26

Mohawk Furniture Ltd.

2448 DANFORTH AVE. Telef. OX. 4444, OX. 0977

Pirkdami akcijas didžiausios lietuvių prekybos Toronte—pelningiausiai investuosite savo sutaupas

Garbės indas

Nelė Mazalaitė

Taip yra sakoma, jog nereikia stebėtis kareivio nuotykiais, nes jam visuomet atsitinka tokių dalykų, kokių šiaip žmogui nė knygose neprisieina išgirsti. Tačiau šitam lietuviui, kuris buvo buvęs vokiečių kareiviu ir anglų belaisvis — kaip jis pats sakė, — tapo leista matyti dalykų stačiai neįtikėtinų.

Kaipgi jis atsidūrė vokiečių kariuomenėje, jis, kuris žinojo, jog tie nenustojo niekuomet buvę mūsų priešai? Taip, jis neužmiršo to, tačiau reikia žinoti ir tai, kad vieną dieną laisvą kraštą pulte užpuolė ir apgaule užėmė rusai. Jis buvo studentas tuo metu, jaunas, karštas ir drąsus, nedaug reikėjo, kad už menką nepasidavimą priespaudai atsidūrė kalėjime ir grįžo namo tiktai tada, kai staigus karas laikinai sulaužė uždarytųjų duris.

Bet kai jis atidarė namų duris, už jų buvo tuštuma ir jam pasakė kaimynai, kad jis neberas namiškių: šiose apylinkėse rusai ne taip greit bėgo kaip iš Kauno, jie turėjo laiko žudyti, štai kas atsitiko jo tėvui ir jo seserai. Jai baisiau, nes ji buvo ir išniekinta.

Kai jis daug vėliau, anglų belaisvių stovykloje, pasakojo šitą istoriją kapelionui, viską jis atsiminė iš naujo ir jis šaukte šuko:

— Ar buvo baisi nuodėmė prisiekti kerštą visam rusų kraštui? Ar buvo nusikaltimas eiti nors ir su vokiečiu, net savanoriu kovoti, kad galėtum atsilyginti už savo žaizdas? Mes neturėjom su kuo daugiau besusidėti, nei teisybės ieškoti.

Jo kraujas degte degė, tai padėjo grįžti jėgoms į jo kūną, apniokotą kalėjimo ir kankinimų, jis nuėjo su pradžioje taip pergalingai žengiančia vokiečių kariuomene. Juo stebėjosi tenai, kad nė vieno pavojaus nebuvo jam nė iki peties, taip jis nieko iš tėvynės, rodė, jog ji tebėra tokia pat pavergta, ir nebuvo tokio neišmintingo, kuris tikėtų, nebijojo, jis rinko atsižymėjimus, kurių pats nevertino, ir kurių jam pavydėjo germanai, kaip nevertam. Tačiau labai neilgai tetruko kol pamatė, jog tie, su kuriais jis eina, nekiek kitokesni už anuos, kurie dabar bėgo — tiktai, kad į priešingas puses traukė. Žinios, kurios ateidavo kad laimėję vokiečiai padarytų jo žemei nors tokį atsilyginimą, kad iš jos pasitrauktų. Ir jį pradėjo apimti nevilties nuovargis, ir kada jis buvo viename mūšyje sunkiai sužeistas, jis tylomis apsidžiaugė, kad dabar galės pasitraukti ir grįžti namo.

Bet jį nuvežė Vokietijon, jį gerai ir greitai gydė ir kaip gerą, užsitarnavusį karį, perkėlė į Afrikos frontą.

Žiūrėkit! — pasakė jis sau, — ar jie nėra velniai! Už ką aš šaudysiu tuos, kuriais mes dar pasitikim? — Tačiau tuojau jis ir atsigavo: — Aš gi galiu pakliūti į anglų belaisvę!

Jis nepakėlė nė akių į vokiečius, jam atrodė, jie gali pažinti jo ketinimus ir grąžinti iš pat vietos. Jis sau laikėsi išdidžiai ir paniurės, bet širdyje dainavo: — Tegu tiktai pamatau pirmus anglų šautuvų dūmus, budėk, angele sarge!

Tiktai, kad diena iš dienos jis aiškiau matė, koks vaikiškas ir naivus buvo jo svarstymas — tai nėra pasivaikščiojimas oazėje, kur švilpaudamas nueisi į laužo ugnies kryptį ir būsi pasitiktas, kaip koks laukiamas. Anglų kulkos taip pat taikė į jį, kaip į visus vokiečius, ir negalėjai ramiai pasukti į šoną, atsilikti nei priekin nueiti vienas. Savaitės darėsi vis ilgesnės dėl tos nekantrybės, ir dėlto, kad tiesiog iš speigų krašto atvykus, šitos kaitros ir degančios dykumos galėjo pribaigti pačios vienos, be kitų naikinančių pavojų. Jam žinojosi, kad namie, savo pusiau šiaurinėje šalyje jis buvo augšto ūgio, nepalaužiamo tvirtumo — čionai gi jam rodėsi, kad jis traukiasi, kaip medis, kurio šaknys seniai nebepasiekia vandens. Jis žiauriai juokavo pats sau, jog kritęs rytuose, jis vis dėlto būtų pajėgęs nusivilkti namo, pasivaidenti, gi čionai, niekas netampa net vaiduokliu — taip sunaikina saulė.

Ir tada, kai jau jis nebesitikėjo — tai įvyko. Jis sunkiai begalėjo susigaudyti, kaip staigiai jie buvo užklupti, kaip vokiečių tankai vienas po kito sukniubo smėlyje, tarsi negyvi vėžliai, arba rūko, lyg drėgnos velėnos, arba pašokę į augštį ir atgal kritę, pabiro, lyg žvėries kaulai. Kariai, kurie galėjo — bėgo, nespėję susirinkti sužeistų, nei atsiminti mirusių. Ir jis buvo laisvas — pajuto jis, reikėjo tiktai, kad jį pasiimtų laimėjusieji, kuriuos jis savyje vadino draugais. Reikėjo, kad jie ištemptų jį iš įsirausiusio smėlio kalvon tanko, nes jis pats nepajėgė pajudėti nuo žaizdų. Jis nepajėgė nė pakilti, nė susukti, nė apsižiūrėti kur buvo nutrenktas jo šalmas, ir saulė stovėjo jo galvugalyje, kaip pašaipingas priešas, kuris ateina apkartinti paskutiniosios valandos ir tylomis tyčiojasi. Tokios buvo paskutinės jo mintys.

Kai jis atsigavo — nė galvos nejudindamas jis pajuto, jog yra dar blogiau. Neaišku, kiek buvo praėję laiko, jis manęs, kad nedaug, nes saulė stovėjo tokioje pat augštumoje ir jos spinduliai pataiko visi, kaip gerai mėtomos jėtys. Tačiau, kur jo akys siekė, buvo kažkas pasikeitę: jis nematė jokio lavono, nei girdėjo dejavimų: turėjo būti jau kita diena, per tą laiką kas nors, vokiečiai ar anglai, sulasė kritusius ir gyvus. Jis buvo vienas, aplinkui jį riogsojo, kaip kupranugarių skeletai, pabūklai ir tankai — jis buvo gerai pridengtas, niekam neatėjo galvon pavargti jo ieškant. Jis buvo laisvas ir galėjo čia gulėti kiek nori. Visą amžinybę — pasakė sau nykiai.

Nebuvo prasmės būti gyvu, tai tiktai reiškė, jog ilgai kentės. Jis žinojo, kad ir begyvena truputį, ir be vilties, ir jis net nežinojo, ar dar nori pratęsti gyvenimą, ar troškta, kad greičiau baigtųsi.

Minutėmis jis gaudė kaip kvapą viltį: jeigu niekas nesikėsina į mane, nė klajūnas rajus paukštis, nė žvėris — gal anglai — jis norėjo tikėti, jog jie buvo čia — gal jie neseniai pasitraukė? Gal griš? O gal dykumos plėšrieji jau nustojo būti alkani šiais karo laikais, o gal šičia neužklysta net badu išstipę. O gal jis klejoja ir nebuvo nė vokiečių, nė anglų, ir išviso nieko nėra, žmonių nei gyvių — tiktai saulė.

Jis negalėjo sau pasakyti ar turi bent kokių jutimų ar skaudėjimų. Jis manė, jog turėtų norėti gerti, tai būtina, tačiau gal ir ne. Jo burna buvo prinešta smėlio — ne, tai ne vėjas padarė, kur tu jį gausi — tai tiktai jo lūpos sukepusios, jos neužsidaro, kaip perdžiūvusios durys, jos nesulaikys, kai tenai į vidų įžengs mirtis, arba išeis siela. Siela? Kur ji eis, siela mano, kur ji eis? Šioje dykumoje ji neturi kelio. Jeigu aš esu pasmerktas, jai nereikės toli ieškoti pragaro, ji yra vietoje. Gailestingas Dieve, aš nebuvau geras, kur čia, pats geriausias kareivis nebėra geras, o aš ne gyniau savo žemės sieenų — aš ėjau keršyti. Tačiau, vistiek Tu gali atleisti! Tu gali net tai. Atleisti? Nesu vertas, bet galėtum Tu skirti man bausmę, kad mano siela būtų įmesta į vandenį, ne į ugnį. Vanduo?

Vanduo? Kas yra vanduo? Ne, neteisybė, kad troškuliu miršt antieji kankinasi nesančio vandens vaizdais ir viliojimu. O gal jis netroško? Gal jau negalėjo? Jis nemokėjo suprasti nei įsivaizduoti, jis negalėjo atsiminti, kas yra vanduo.

Ir staiga prie savo lūpų pajuto vandenį. Drėgni, vėsūs pirštai, kaip rasotos medžio šakos perbraukė per jo burną, labai atsargiai, tarytum per gyvas žaizdas. — Aš dar galiu klejoti — pagalvojo jis, ir nudžiūgo, kad dar yra tiek gyvas. Ir taip panoro gyventi, jog suskaudo visas kūnas. Nebeliko nieko, nežadink savęs, — sako sau. — Tai mirties vanduo. O gal tikrai išprašiau sau pragarą? — Bet jis galėjo pajudinti liežuvį ir lūpos buvo drėgnos. Dabar jis atkėlė galvą. Ne, ne jis. — Kažkas. Tvirtos ir vėsios rankos paremė jo galvą, paglostė veidą, jis juto, kaip garuoja plaukai, lyg perpilti vandeniu ir nuo akių nukrito nubrauktas smėlis. Gera, — mano jis, — gera būti taip palaikomam, nors nebeturėtum kojų nei pajudintum rankų — vistiek istengtum gyventi. Jis užsimerkė ir vėl atidarė akis — nuostabu, jos taip lengvai varstėsi, o pirma buvo, kaip užraktas, kuris girgžda ir neveikia — juk jis ir buvo gulėjęs atviras prieš saulę, kaip aklas.

Rankos suėmė jį už pažasčių ir pasodino, ir prie lūpų vėl pajuto vandenį — dabar jis abiem rankom griebė už jo ir gėrė beveik nerydamas. Jis lenkė ir lenkė į save indą su vandeniu, kad jis bėgtų, kaip upelio srovė nuo kalno, stačiai į gerklę. Ir atsigėręs jis dar nepaleido indo. Ir nuleido akis į jį — ir neišvydo nieko. Jis nematė nieko, tačiau savo rankose jūto — ir jis nežinojo tiktai ką — tai galėjo būti indas, arba dvi rankos, kurios neišseko, kaip šaltinis, kol tik jo troškulys užgeso. Tos rankos buvo dailios ir baltos — juto jis — labai skaisčios, tos rankos tegalėjo būti tiktai mergaitės. Jis kėlė savo akis dar augščiau, kad pamatytų veidą. Bet nebuvo. Nė vyro, nė mergaitės, nė rankų — jis žiūrėjo į savo pirštus, ir galvojo: — Štai mano klejojimas. — Tačiau jo pirštai buvo drėgni, vanduo dar nebuvo nuo jų nudžiūvęs, ir juose jis juto du delnus, tokius skaisčius, kad jie spindėtų saulėje, jeigu tiktai jis galėtų regėti juos.

Jis nustebo pats, kad yra toks stiprus, jog gali atsisukti ir žvalgytis, jis gali ir išlysti iš savo spąstų, kur buvo prispaustas ir uždengtas. Ir tai nebuvo klejojimas — jis vaikščiojo, jis gyveno, jis regėjo, kad jo rankos, petys ir koja kruvini, jis jautė žaizdas tačiau, jis pajėgė jas kęsti. Ir staiga garsiai ištarė: — Kodėl, Dieve, aš turiu ieškoti Tavo malonės šaknų? Aš noriu tiktai priimti.

Jis priėmė viską, kaip žinojo darius šventuosius ir paklusnius Dievo žmones — tai, kad jis juto rankas, kurių nematė, bet kurios prilaikė jį ir pasuko eiti, ir vedė jį. Jis stengėsi negalvoti apie kojos skausmą, jis stengėsi net mažiau šlubuoti, jis galvojo apie rankas: — Aš negaliu perdaug jų apsunkinti, jos gi tokios jaunos ir švelnios. — Jis buvo laimingas dėl nesuprantamos malonės, ir kad yra gyvas — ir tai, kad po kiek laiko jis pamatė anglų stovyklą.

Sargybiniai pamatė žmogų, vokiečių kario uniforma, be ginklo ir be šalmo — bet jis nežiūrėjo į juos, jis buvo nusisukęs į tą pusę, iš kur turėjo būti atėjęs, iš dykumų. Ten jis žiūrėjo pridengęs kaktą rankomis, lyg ką nors atsisveikino — tačiau jie nieko neįžvelgė net su žiūronais. Jie matė, kad vyras buvo labai sunkiia sužeistas ir nuvedė jį stačiai į ligoninę.

Kai belaisvis po kurio laiko jau galėjo kalbėti ir vaikščioti, jis pasipasakojo savo įvykius, jis matė, kad jam netikėjo dėl to paskutinio. Jis negalėjo pykti už tai, tiktai jam buvo šiek tiek liūdna, kaip jis vėliau kalbėjo kapelionui, kad žmonės mažiausia nori tikėti tam, ką įvykdo Dievas.

— Tačiau ir aš pats nesuprantu, — tarė jis, — kodėl man buvo suteikta toks nuostabus dalykas. Per visą amžių nesu padaręs nieko verta tokio atlyginimo. Ir be to, juk išėjau keršyti, tai jau savaime sunaikino viską, jeigu ką doresnio buvau prieš tai atlikęs.

— Ar tu tikrai keršyjai? — sako kapelionas, ir belaisvis sako:

— Juk aš turėjau ginklą ir šaudžiau. Aš negaliu žinoti, kiek nusikaltau, net nematydamas.

— Ar tu tikrai keršyjai? — kartoja kunigas ir vyras sako:

— Mane išvedė tas noras. Kai mes įžengėme su vokiečiais į pirmą rusų miestą — kareiviams buvo leista plėšyti ir rodyti savo visą valią. Man nerūpėjo turtas — bet aš norėjau surasti civilius žmones, tylius ir bėgančius, tokius, kaip mano šeima. Man atrodė, jeigu aš padarysiu taip, kaip mano kraujo žmonėms buvo padaryta, aš nurimsiu, aš nekentėsiu daugiau. Taip sakiau sau, bet kai reikėjo žvalgytis tokių — aš pajutau, kad negaliu: žmonių aukos buvo persunkios man. Ir taip beslankiodamas išgirdau klyksmą. Šaukė mažame namelyje, ir aš instinktyviai puoliausi į šauksmą — ginti. Ginti? Ką reikėjo ginti? Čia buvo tiktai vokiečių kareivis ir jis, pagal savo laimėjimo teisę varu mėgino glamonėti rusų mergaitę. Jauną, visai jauną. Ji buvo išbalusi ir labai menka, tikra ligonė, tačiau ji gynėsi visa jėga, ir ji kalbėjo — tai buvo tiktai šnibždesys, kai ji maldavo: — "Neliesk manęs, kareivėli, aš tikiu į Dievą". Ji kartojo ir kartojo: — "Aš tikiu į Dievą" — Bet vokietis tikriausia nesupratо, o dar tikriau, jis pats netikėjo — jis juokėsi ir laužė jos rankas traukdamas ją prie savęs, jis nežinojo, kokie baisūs buvo jos žodžiai: — "Niekas be mano motinos nėra manęs palietęs, niekas nepakėlė rankos į mane, pasigailėk!"

Aš galvojau apie savo seserį, ir, kad ji, gal buvo taip kalbėjusi, ir mano širdis plėšėsi: čia bus atkeršyta už ją — priešui per priešą. Ir kita pusė širdies šaukė: — Gal tavo sesers raudą kas nors girdėjo, kaip tu dabar, ir nepadėjo jai?

— Ir tada? — sako kapelionas, kai belaisvis tylėjo.

— Ir tada — trenkiau vokiečiui taip, kad tas nukrito ilgam be kvapo, ir pasakiau mergaitei, kuri buvo vos gyva iš siaubo: — "Ar turi patikimą vietą, kur gali pasislėpti? Aš padėsiu tau" — Man buvo gera ir lengva, kad mačiau jos akis — ji nebijojo manęs, ji tikėjo. Jos vedamas išlydėjau ją iš miesto, tenai, sakė ji, pačiame miške gyvena jos teta, ten ji drąsiai gali slapstytis. Ir aš nespėjau nė suprasti, kaip ji buvo suėmusi mano rankas ir pabučiavo.

— O paskui? — vėl sako kunigas, kai vyras vėl tyli.

— O paskui — ar tokios rankos, ant kurių nukrito padėka, ar jos galėjo ką nors skriausti? Aš buvau tiktai kareivis, kuris eina per ugnį, nes yra verčiamas.

Kapelionas tylėjo susimąstęs ir pasitraukdamas, jis tarė:

— Ar galima stebėtis, jeigu Dievas grąžina žmogui skolą?

Redakcijai prisiųsta

Ateitis, 1955 m. sausis, Nr. 1, 24 psl.

Šitame Nr. rašo: V. Vaitiekūnas, E. Buračaitė, D. Brazaitytė, J. Petrėnas, A. Sušinskas, Ada Karvelytė, D. Prikockytė ir kt. Platūs apžvalgų skyriai.

Lietuvių Dienos, 1955 m. vasario mėn., 26 psl.

Šitam Nr. rašo: J. Brazaitis, B. K. Balutis, prof. M. Biržiška, P. Orintaitė, A. I. Nasvytytė, dr. J. J. Bielskis, kun. dr. J. Prunskis, J. Vizbaras - Šūduvas ir kt.

Dievo paukštelis, 1955, Nr. 1 (7), neperiodinis humoro žurnalas, Redaguoja: Pulgis Andriušis, Ant. Gustaitis, Alb. Valentinas ir L. Žitkevičius, Brooklyn, 30 psl., kaina $0.50.

Bendrojo Amerikos Lietuvių Šalpos Fondo pirmieji dešimts metų 1944-1954, išleido BALFas, spaudė T. Pranciškonų spaustuvė Brooklyne, 1954, 136 psl.

Skautų Aidas, 1955 m. vasario mėn., Nr. 2, 28 psl.

Jaunimo žygiai, Tėvynės Sargo priedas jaunimui, 17-64 psl.

Santarvė, 1955 m. sausis-vasaris, Nr. 1 (22), 52 psl.

ROMA JALOVECKAITĖ

PAKLYDUSIEMS

Nežinau, ką sakyčiau parėjus
Į senus mūsų bočių namus, —
Blaškės žodžiai ir mintys pavėjui,
Skyniau žiedus vilingus, tuščius.

Nežinau, ar galėčiau gėrėtis
Sena gryčia ir sodais tenai, —
Tiek miestų mano širdį žavėjo,
Ir mirgėjo pajūrio vaizdai.

Nežinau, ką sakyčiau sugrįžus
Į senus mūsų bočių namus —
Tiek dienų mano bėgo pavėjui,
Skraidė metai, užmiršę vargus...

Caracas, 1953. 11. 10.

VIENUMA

Bauginanti viešnia
Į mano kambarį ateina,
Ir aš išplėtusi akis,
Klausaus: —
O gal išgirsiu dar suskambant
Margą dainą,
Jaunystės užguitos takuos?

Pabunda paukščiai,
Žaisti danguje, išdykę,
Vaikai nerūpestingai
Krykštauja gatvėj...
Gyvenimas
Užmiršo mano dalį pilką,
Ir lūkesiui pabodo vienišai kentėt.

Akipleša viešnia
Į mano sielą veržias, —
Juntu pasaulį traukiantis bailiai.
Lieku lyg svečias
Nekviestas, prie kiemo vartų...
Išklojo ūkanomis kelią
Vienuma spalnais.

Caracas, 1954. 8. 6.

"Darbininko" konkursas

Rugsėjo 19 sueina keturios dešimtys metų, kaip Bostone išėjo pirmasis Darbininko numeris.

Jo leidėjai ir redakcija šią sukaktį nori paminėti žygiu, kuris prisidėtų prie lietuviškos dvasios ir kūrybos tolimesnio palaikymo.

Matydamas, kaip lietuvius suburia vaidinimas, kaip per vaidinimą juos prieina lietuviška mintis, bet ir kaip lietuviškų scenos veikalų trūksta, **Darbininkas skelbia dramos veikalo konkursą, skirdamas 500 dolerių premiją.**

KONKURSO SĄLYGOS

1. Veikalas turi būti iš lietuviško gyvenimo, dabarties ar praeities, drama ar komedija; prieinamas šių dienų žiūrovų daugumia ir, neprasilenkdamas su krikščioniška bei tautine dvasia, veikti žiūrovą pozityviai; įmanomas lietuviškai scenos technikai; pavaidinamas per 2-3 valandų spektaklį.

2. Veikalai, siunčiami dramos konkursui, pasirašomi slapyvardžiu; atskirame uždarytamę voke autorius turi pažymėti savo tikrąją pavardę, adresą, savo veikalo pavadinimą ir slapyvardį.

3. Geriausią dramos veikalą atrinks Niujorke sudaryta jury komisija. Jos sudėtis bus paskelbta vėliau.

4. Teisė premijuotą veikalą vaidinti ir išleisti tenka Darbininkui.

5. Paskutinė data dramos rankraščiui įteikti š.m. gruodžio 1 d.

6. Konkursui veikalai siunčiami šiuo adresu: Darbininkas, Dramos Konkursui, 680 Bushwick Ave., Brooklyn 21, N.Y.

Premija bus įteikta gruodžio mėn. per iškilmingą Darbininko 40 metų minėjimo aktą.

Didysis maras Maž. Lietuvoje

Dr. M. Anyso paskaita St. Andrew liuterionių bažnyčios salėje apie didįjį marą Mažojoje Lietuvoje plačiai apibūdino įvykį.

Pagal paskaitą Lietuva su Lenkija buvo įvelta į šiaurės karą, kuris kraštą teriojo 12 metų. To pasėkoje atsirado nederlius, badas ir maras. Mažasis maras Prūsų Lietuvoje buvo 1427 m., kuris kainavo apie 80.000 gyvybių. Didysis maras buvo 1709 - 1711 m., kuris kainavo 201.000 gyvybių Prūsų karalijoj, iš jų apie 126.000 Prūsų Lietuvoje, kuri buvo oficialiai vadinama "Litauen". Tuo būdu Prūsuose išmirė trečdalis, o Prūsų Lietuvoje du trečdaliai gyventojų.

Prūsų karalius Friedrichas Didysis nesirūpino bado pašalinimu, o medicinos priemonės buvo prietaringos. Atskiromis apygardomis mirė: Įsrutės — 60.000, Ragainės — 30.000, Tilžės — 24.000, Klaipėdos — 12.000.

Daugel kaimų liko be gyventojų, kiti liko pustušti. Išmirusių vieton buvo atkelti kolonistai iš vakarų Vokietijos, Šveicarijos, Austrijos. Karui sunaikinus didelį procentą autochtonų (vietos gyventojų) ir jį atpildžius vokiečiais, padidėjo Mažosios Lietuvos gyventojų germanizacija. Ji kaip tik ir prasidėjo pietuose, kur maras buvo daugiausiai sunaikinęs.

Juokingi, net prietaringi buvo Karaliaučiaus maro koncilium parodymai su maru kovoti. Buvo rekomenduojama šaudyti patrankomis, deginti pikio arba dervos bosus gatvėse, smilkyti patalpas gintaru, kadugiais, gyvulių nagais, kurapkų arba kitų paukščių plunksnomis. Vaistais prieš marą buvo nurodoma kadugio uogos, "smako" kraujas.

V. B.

Liet. Rašytojų D-jos premijai skirti perbalsavimo reikalui balsavimo lapeliai jau išsiuntinėti. Perbalsavimo rezultatai paaiškės vasario pabaigoje. Premija bus įteikta kovo 13 d. Čikagos lietuvių auditorijoj.

Dr. V. Maciūnas yra apsiėmęs parašyti straipsnį "Mickevičius lietuvių literatūroje" lenkų organizuojamam prof. W. Lednicki redaguojamam leidiniui paminėti Ad. Mickevičiaus mirties 100 metų sukaktį.

Al. Plateris, buvęs Lietuvos teisės istorijos katedros j. asistentas, Čikagos un-te studijavo sociologiją ir rašo magistro disertaciją "DP įsikūrimas Amerikoje".

Kanadiečių mandagumas

Atrodo, kad nūdien papročiai neatsiejami nuo mandagumo. Nuo pereito karo pabaigos Kanadon atvyko virš milijono naujųjų ateivių. Jie atsivežė savus papročius ir savas mandagumo taisykles.

Šiems žmonėms daugelis kanadiškų papročių ir manierų turėtų atrodyti keistais. Natūralu, kad priešingai pusei atrodo panašiai.

Kanada ir jos piliečiai yra britų ir europietiškų tradicijų mišinys. Čia mažai kas naujo įvedama, dauguma tradicijų kilę iš senojo pasaulio, tačiau jos truputį pakeistos, kad tiktų amerikoniško kontinento gyventojams.

Mes turime susidomėti šiais papročiais, nes jie bus mūsų naujojo gyvenimo dalis. Britų kilmės žmonės truputį pasisavins europietiškų papročių ir mandagumo taisyklių . . . pamažu tai atsispindės jų elgesyje. Europiečiai susidomės daugiau nauja aplinka ir prilims naujųjų kaimynų Kanadoje papročius.

Netrukus mes turėsime pasisavinę po truputį iš vienas kito . . . pasirinkę, kas geriausio, kad Kanada ir jos gyventojai taptų dar pažangesni ir solidesni, negu bet kada buvę.

Vietą šiam straipsniui skiria Labatt's BREWERS SINCE 1832 JOHN LABATT LIMITED

Ką turite žinoti apie Kanados pašto tarnybą.

Rašykite PILNĄ pavardę ir adresą, imamai valstybę, rašykite AIŠKIAI.

Kairiame viršutiniame kampe ant laiško ar siuntinio užrašykite savo pavardę ir adresą. Pasitikrinkite, ar užlipinote pakankamai pašto ženklų. Jei abejojate, laišką ar siuntinį duokite pasverti pašto įstaigoje. Prisiminkite, kad neužlipinus pakankamai pašto ženklų, jūsų giminės ar draugai turės mokėti už tai DVIGUBAI.

Užjūrio pašto tarifas

ORO PAŠTAS:

Europon, D. Britanijon	15¢ už kiekvieną ½ uncijos
Azijon ir Afrikon	25¢ už kiekvieną ½ uncijos
JAValstybes	7¢ už pirmą unciją 5¢ už kiekvieną papildomą unciją

PAPRASTAS PAŠTAS:

Prancūzijon, Ispanijon, Anglijon, į Britų Commonwealthą ir JAValstybes	5¢ už pirmą unciją 3¢ už kiekvieną papildomą unciją
Į kitus Europos, Azijos ir Afrikos kraštus	6¢ už pirmą unciją 4¢ už kiekvieną papildomą unciją

Siųsdami į čia neišvardintus kraštus dėl pašto tarifo PASITEIRAUKITE PAŠTO ĮSTAIGOJE.

Aerogramos: 10¢ už kiekvieną—galima siųsti į betkurią valstybę.

Oro siuntiniai: Tarifo ir informacijų teiraukitės pašto įstaigoje.

Canada Post Office

Hon. Alcide COTE, Q.C., M.P.
Postmaster General

W. J. TURNBULL
Deputy Postmaster General

NORĖDAMI PIRKTI AR PARDUOTI NĖKILNOJAMĄJĮ TURTĄ KREIPKITĖS Į DIDŽIAUSIĄ LIETUVIŠKĄ FIRMĄ

JOINT REALTY LTD.

899 BLOOR ST. W., TEL. OL. 6381 arba 1609 DUNDAS ST. W., TEL. OL. 7996, OL. 7997.

$14.300, Bloor - Indian Grove, 7 kambarių ant 2 augštų mūrinis atskiras namas. 2 moderniškos virtuvės, naujas vandeniu alyva apšildymas, 2 garažai. Skambinti B. Sergautis, tel. OL. 6381.

$18.200 pilna kaina, Rusholme Rd., atskiras, gerame stovy, turtintingas vidaus įrengimais, 10 kamb., 2 modern virtuvės, 2 vonios, apšildomas vandeniu - alyva, rami ir švari aplinka, namą tuojau galima užimti, įmokėti $6-7.000. Kreiptis J. Kaškelis, OL. 6381.

Netoli statomos bažnyčios, 10 k., mūrinis namas, atskiras, tik $17.500. Skambinti A. Paleckis, OL. 6381.

Bloor - Gladstone, 7 kamb., mūrinis, atskiras, 2 garažai, įmokėti tik $4.000. Skambinti B. Marijošius, tel. OL. 6381.

Bloor - Pauline, 8 kamb., mūrinis, geram stovy, 2 garažai, pilna kaina $14.000. Skambinti Krilavičius, tel. OL. 6381.

High Parke, 7 kamb., atskiras mūrinis namas, privatus įvažiavimas, geram stovy, alyvos šildymas, pilna kaina $17.900. Skambinti R. Žulys, tel. OL. 6381.

$7.000 įmokėti, College - Concord rajone, labai gero mūro, 11 kamb. ir dviejų sanrūmių, atskiras namas, vandeniu - alyva šildomas, du garažai. Nuomos 325 dol. mėnesiui. Labai geras pinigų investavimas. Tinka daktarui, įstaigoms ir bizniui. Skambinti V. Plioplys, OL. 7997.

Dundas St. - lietuvių rajone — išnuomojama 5 metams krautuvė ir 4 kambarių butas. Krautuvė sėkmingai veikianti eilę metų. Užtikrina visai šeimai darbą ir duoną. Gera proga įsigyti biznį su nedideliu kapitalu. Skambinti P. Budreika, OL. 7997.

$2.000 įmokėti, Queen - Palmerston rajone. 9 kambarių namas per du augštus, 2 virtuvės, visa kaina 9.500 dol. Balansui viena skola dešimčiai metu. Skambinti I. Rinkevičius.

$3.500 įmokėti, Dundas - Brock rajone, atskiras, 8 k., mūro namas. Dvi virvtuės, žaidimų kambarys rūsyje. Garažas. Viena skola balansui. Skambinti B. Barcevičiui, OL. 7996.

Glenlake - Keele, 11 kamb., atskiras, mūrinis namas, garažas, geras namas ir pajamos už $20.000. Skambinti V. Lunys, OL. 7996-7.

$21.000 visa kaina, High Park - Indian Road rajone, dviejų originalių butų, mūrinis, atskiras, 11 kambarių per 2 augštus namas. Dvi šildymo krosnys. Garažas su įvažiavimu iš gatvės. Didelis kiemas. Skambinti F. Senkus, OL. 7996.

Dundas - Queen, 10 kamb., mūrinis, garažui vieta, 3 virtuvės, tikras pajamų namas, už $15.500. Skambinti Posius, OL. 7996-7.

High Parke, 6 kamb., atskiras, mūrinis namas, geram stovy, pilna kaina $17.500. Skambinti J. Baltakys, OL. 7996-7.

High Parke, 7 kamb., atskiras, mūrinis namas, privatus įvažiavimas, garažas, alyvos šildymas, pilna kaina $17.900. Skambinti Maciunskas, tel. OL. 7996-7.

High Parke, 10 kamb., atskiras, mūrinis namas, trys virtuvės, geram stovy, pilna kaina $18.000. Skambinti Kriaučeliūnas, OL. 7996-7.

High Parke, 10 kamb., atskiras, mūrinis dupleksas, tuojau galima užimti, patogus nuomavimui ir pačiam gyventi. Tik už $20.000. Skambinti Beržanskis, OL. 7996-7.

KASDIEN NAUJŲ NAMŲ, PASKAMBINKITE IR PĄSITIKRINKITE, NES NEVISADA GERUS NAMUS SPĖJAME PASKELBTI.

Joint Realty Limited

Mann & Martel

REALTORS

1. Siūlome plačiausią namų pasirinkimą visame Toronte.
2. Sudarome labai geromis sąlygomis paskolas iš bankų.

J. TAMULIONIS
1245 BLOOR ST W.
Įst. tel. OL. 8481. Namų OL. 8074.

$1.500 įmokėti, Dundas - Lisgar, 6 k., pusiau atskiras namas, naujai dekoruotas vidus, moderni virtuvė, dideli kamb., garažas.

$2.500 įmokėti, Pearson - Roncesvalles, 7 kamb., mūrinis, dideli k., alyvos šildymas, viena skola balansui, nepraleiskite progos.

$2.900 įmokėti, Eglinton - Oakwood, puikus 6 kamb. mūrinis namas, prie labai gero susisiekimo, gražioj vietoj, moderni virtuvė, garažas.

$4.000 įmokėti, Bloor - Brunswick, 9 kamb., mūrinis namas, 2 geros virtuvės, vieta garažui, viena skola balansui.

$4.500 įmokėti, College - Rusholme Rd., 7 kamb., atskiras mūrinis namas, labai geram stovy, puikūs kambariai, prie pat naujai statomos bažnyčios, nepraleiskit geros progos.

$2.900 įmokėti, Kingsway rajone, 6 kamb. puikus namas - bungalow, moderniai įrengtas, alyvos šildymas, prijungtas garažas, prie gero susisiekimo, arti krautuvių.

ANTANAS MIČIŪNAS
2336 BLOOR ST. W.
Įst. tel. MU. 8255. Namų LA. 2143.

$3.000 įmokėti, 8 kambarių mūrinis, atskiras namas. Vandeniu alyva šildomas. Yra garažas. Randasi Jane - St. Clair rajone. Pilnà kaina apie $14.000. Labai geras pirkinys.

$14.500 pilna kaina, mūrinis, atskiras 5 kambarių namas — bungalow. Alyva apšildomas, šoninis įvažiavimas, moderni virtuvė. Randasi Swansea rajone.

$3.900 įmokėti. 8 kambarių mūrinis namas. Dideli nepereinami kambariai. Alyva apšildomas. Dvi modernios virtuvės. Nėra garažo.. Randasi Bloor - Bathurst rajone.

$3.500 įmokėti, 7 kambarių mūrinis namas, nepereinami kambariai, alyvos šildymas. Yra garažas. Moderni virtuvė. Randasi Manning - Bloor rajone.

DĖMESIO NAMŲ SAVININKAMS!
Skubiai reikalingi Roncesvalles - High Park ir Bloor rajonuose 6 - 8 kambarių namai. Dauguma mūsų pirkėjų sutinka duoti gerą kainą su augštu įmokėjimu. Prašome skambinti dar šiandien!

A. W. FARLINGER

REAL ESTATE
587 BLOOR STREET WEST. — TORONTO
Seniausia pirkimo — pardavimo įstaiga Toronte, turi ofisus visose miesto dalyse
Sudarome geriausiomis sąlygomis morgičius per mūsų morgičių departamentą.

KELETAS PAVYZDŽIŲ:

$4.000 įmokėti, Roncesvalles - Grenadier, 7 kamb. per 2 augštus, mūrinis, 2 virtuves, alyvos šildymas, 2 garažai.
$3.500, prie Runnymede, mūrinis, 6 kamb., šildomas saulės kamb., garažas.
$5.000 įmokėti, Bloor - Boustead, mūrinis, 8 kamb., 3 virtuves, vandens- alyvos šildymas, garažas.
$4.000 įmokėti, Bloor - Christie, mūrinis, 7 kamb., 2 virtuvės, gero plano, vandens - alyvos šildymas, garažas, balanse viena skola 10-čiai metų.
$3.500 įmokėti, prie naujai statomos lietuvių bažnyčios, mūrinis, atskiras, 8 k., alyvos šildymas, 2 virtuvės, garažas.
$5.000 įmokėti, Parkdale rajone, mūrinis, 10 kamb., atskiras, vandens - alyvos šildymas, 2 vonios, privatus įvažiavimas, arti susisiekimo.

Jei tie namai Jums nepatinka — nepirkite, bet būtinai paskambinkite mums, kad sužinotumėte kiek mes turime pardavimui namų ir kur jie randasi.

S. KUZMAS

Offico OL. 6357. Namų LA. 4129

ADAMONIS & BUDRIŪNAS

"DISTRICT ESTATE BROKERS"

NAMAI PARDAVIMUI: — įvariose Montrealio dalyse;
PASKOLOS: — 5½% užbaigt. namams ir iš 6% statybos eigoje;
Patarnavimas paskoloms iš 6% be atskiro atlyginimo.
ŽEMĖ PARDAVIMUI: — Pavieniai lotai ir didesni plotai;
ŪKIAI PARDAVIMUI: — Montrealio apylinkėje;
DRAUDIMAS: — Pastatams ir kt. objektams nuo nelaimingų atsitikimų
Pirmosios Montrealy lietuvių Real Estate tikslas — Jums padėti!

Agentai: A. Markevičius – OR. 1-9816

Įstaiga: 177 SHERBROOKE ST. W., Telef. PL. 8501
Darbo laikas: nuo 9 val. ryto iki 9 val. vakaro.
Res.: P. ADAMONIS PO. 6-6495. A. BUDRIŪNAS RA. 7-2690.

GERIAU PAS LIETUVĮ, NEGU SVETIMTAUTĮ!

Visais auto remonto reikalais mielai pasirengęs padėti

Imperial Auto Collision

Pilnas DUCO ir DELUX užbaigimas.

PATARIMAI DUODAMI VELTUI

Mūsų specialybė — auto korpuso (body and fender) darbai
Pakraunamos gazo-alyvos baterijos Sureguliuojami ratai

561 - 567 KEELE ST.
1½ Block South of St. Clair
TORONTO, ONT.

TEL. JUnction 4773
Namų tel. CE. 1-3444
Sav. G. KERAITIS

A. MORKIS

REAL ESTATE & BUSINESS BROKER
1077 BLOOR ST. W. TEL. OL. 8450.

Pirmasis ir vienintelis lietuvis Toronte REALTOR, priklausantis Toronto Real Estate Board & National Association of Real Estate Boards.

TODĖL:

1. Didžiausias pasirinkimas namų ir biznių, nes mes gauname iš Real Estate Board'o kooperatyviniai listinguotus viso Toronto namus, biznius, įvairiais įmokėjimais ir įvairiomis kainomis.
2. Geriausios sąlygos paskoloms gauti ir morgičiams užtraukti.
3. ĮSITIKINIMUI, — prieš perkant ar parduodant namą ar biznį, malonėkite paskambinti.

R. TESLIA

REAL ESTATE

Seniausia, didžiausia ir patikimiausia firma padedanti nusipirkti arba parduoti nejudomas nuosavybes; sudaranti paskolas; veltui suteikianti informacijas apie parduodamus namus, paskolas, biznius ir tt.

BIURAI:
2390 Bloor Street West, Toronto
863 Bloor Street West, Toronto
575 Queen Street West, Toronto
1294 King Street East, Hamilton

MIELI HAMILTONIEČIAI!

Perkat, parduodat namą? Turit problemų su apdraudimu?

Nepamirškit manęs!

B. KRONAS

R. TESLIA
REAL ESTATE AND INSURANCE
1294 KING ST. EAST, HAMILTON, ONTARIO
Telefonas: 9-3558

W. A. LENCKI, B.A., L.L.B.
Teisininkas — Advokatas — Notaras
100 Adelaide St. W.
Room 107
Telefonas EM. 6-4182
Toronto

DĖMESIO!
Lietuvis Elektros — Radio Technikas
ANTANAS ČEPONIS
Taisau, patikrinu, prijungiu ar perstatau:
europietiškus ir vietinius radijo aparatus, patefonus, visų paskirčių automatus. Kintamos ar tiesioginės srovės motorus.
Be to, apimu namus pilnam instaliavimui ar pakeitimui srovės, duodu techniškus patarimus.
Skambinti telef. KE. 1080
44 GWYNNE AVE., TORONTO

ŠVARA – GYVENIMO PAGRINDAS!!!

Valymas rūbų naujausiais metodais išsaugo jūsų rūbus.

City DYE WORKS Limited

Specialybė:
Cheminis valymas įvairių rūšių užuolaidų.

Garantuotas saugojimas. Mokama atsiimant. Garantuojama.
Pasiimame ir pristatome.

Atsiminkite, kad vasariniai rūbai netinkamai laikomi sugenda. Mūsų sandėliuose jūsų vasariniai rūbai bus rūpestingai saugomi. Kai darysite rudeninį apsitvarkymą, valyti viską duokite žinomai firmai:

138-46 CLAREMONT STR. — TELEF. EM. 8-4557
30 metų valymo patyrimas

Pirmą kartą Kanadoje!

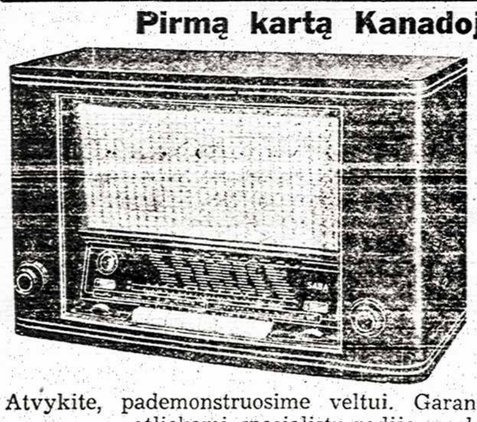

Pasaulyje garsūs vokiečių "54" modelio High-Fidelity AM ir FM radijai

SABA, KOERTING, BLAUPUNKT GRUNDIG.

Garantuojamas viso pasaulio trumpųjų bangų priėmimas.

Specialiai pagaminti Kanadai

Atvykite, pademonstruosime veltui. Garantuoti pataisymai, atliekami specialistų radijo mechanikų.

ATLANTIC EXPORT - IMPORT CO.
926 Dundas St. W., Toronto - EM. 4-1633
(priešais šv. Jono Krikštytojo lietuvių bažnyčią)

Taip pat pas mus yra didžiausias pasirinkimas gintaro išdirbinių ir kitų dalykų bei dovanų iš Vokietijos, Šveicarijos, Švedijos, Japonijos ir kitų kraštų.

DĖMESIO!
Lietuvio IGNO ASTRAUSKO
batų krautuvė
Parduodu įvairios rūšies vaikų, moterų ir vyrų batus — normalaus ir platous EE—EEE dydžio.
1414 Dundas St. West. Toronto
Tel. KE. 3881

DAŽAI IR SIENOMS POPIERIS!
Vaškas, šepečiai, terpentinas
Sky's Paint & Wallpaper
891 DUNDAS ST. W.
Toronto, Ont.
Tel. EM. 4-2715

PERKANT – PARDUODANT NAMĄ AR KITOKIĄ NUOSAVYBĘ KREIPKITĖS Į LIETUVIŠKĄ BIURĄ

A. MINIOTA

REAL ESTATE & BUSINESS BROKER

1333A Dundas St. W., Toronto OL. 8443 – OL. 8444
579 College St. (kampas Manning) OL. 2324, – OL. 2325

Mūsų šios savaitės pasiūlymai:

$5.000 įmokėti, 6 nepereinamų kambarių, mūrinis, atskiras, vand. - alyva šildomas, moderni virtuvė, geros mokėjimo sąlygos. Rusholme Rd. - College. Pilna kaina $17.000.

$3.500 įmokėti, 6 k. atskiras, mūrinis namas, mod. virtuvė, alyvos šildymas, privažiavimas. Pilna kaina $14.500. Palmerston - Bloor.

$4.000 įmokėti, 8 nepereinami k., mūrinis namas, 3 virtuvės, gerų pajamų objektas, lietuviškame rajone. Pilna kaina $15.500. Dovercourt Rd. - College.

$5.000 įmokėti, viena skola balansui, 9 erdvūs kambariai, 2 virtuvės, alyva šildymas, privažiavimas ir garažas. Namas tikrai gerame stovyje. Pilna kaina $18.-700. Beatrice - College.

$5.000 įmokėti, 8 nepereinamų k., mūrinis namas, mod. virtuvė, kietmedžio grindys iki viršaus, alyva šildymas, privažiavimas. Prašoma kaina $16.000. Grace - Dundas.

$12 - 15.000 įmokėti, 6 butų, 36 k. atskiras, mūrinis namas. $600 pajamų į mėnesį, viena skola balansui. Prašoma kaina $43.-000.

$4.000 įmokėti, 6 kamb. mūrinis, dvi modern. virtuvės, naujas alyvos šildymas, garažas. Kaina $14.500. Shaw - Harbord.

$4.000 įmokėti. 8 kamb. mūrinis, alyva šildomas, garažas. 8 metų atvira skola. Pilna kaina $15.500. High Park rajone.

$4.500 įmokėti. 8 k. mūrinis, alyva šildomas, 2 garažai, lengvos mokėjimo sąlygos. Prašoma kaina $16.-300 Bloor - Keele St. rajone.

$2.000 įmokėti. 10 nepereinamų kamb. mūrinis namas, 2 virtuvės, 2 vonios, alyvos šildymas, reikia vidaus remonto. Pilna kaina $14.000. Dundas - Dovercourt Rd.

$6.000 įmokėti, 10 didelių kambarių, atskiras, mūrinis namas, apšildomas vandeniu - alyva, 2 modern. vonios, 2 virtuvės, galimybė garažams. Namas Rusholme Rd. - College rajone. Pilna kaina $18.000.

$1.500 įmokėti. 6 k. naujai atremontuotas namas, moderni virtuvė, privažiavimas. Pilna kaina tik $10.-500. Brock - Dundas rajone.

$8.000 įmokėti. 10 kamb. atskiras, mūrinis namas, 2 mod. virtuvės, 2 vonios, 2 garažai, su privačiu įvažiavimu, alyva - vandeniu apšildomas. 10 metų atvira skola. Prašoma kaina $26.000. Rusholme Rd. - Bloor.

$5-6.000 įmokėti. 7 k. puikus, mūrinis namas, apšildomas vandeniu - alyva, moderni virtuvė, garažas. Viena skola balansui. Rusholme Rd. - Dundas.

$4.000 įmokėti. 8 k. mūrinis namas, alyva šildomas, turi privažiavimą. Nesunkūs mokėjimai. Namas yra ant High Prk. Ave. Pilna kaina $16.000.

$3.500 įmokėti. 6 k. mūrinis namas, 2 mod. virtuvės, didelis sklypas, privažiavimas. Pilna kaina $15.-000. Wright - Roncesvallees Ave.

$6.000 įmokėti. 9 kamb. mūrinis, atskiras, stokeriu šildomas, 2 mod. virtuvės, didelis kiemas, privažiavimas. Nuosavybė be skolų. Prašoma kaina $.18.500. Grace - College.

$4-5.000 įmokėti. Puikus 10 k. mūrinis, atskiras namas, vandeniu - alyva šildomas, moderni virtuvė, patogus kambarių išdėstymas, 10 metų atvira skola. Pilna kaina $19.500. Evelyn - Bloor.

$2.000 įmokėti. 7 erdvūs nepereinami kambariai, naujai dekoruotas, užėmimas tuoj pat. Pilna kaina $11.-500. Dundas - Beaconsfield.

$2.000 įmokėti. 6 k. mūrinis namas, yra privažiavimas, arti susisiekimo ir krautuvių. $11.500 pilna kaina. Dundas - Lisgar.

$10.000 įmokėti ir daugiau, nauji 14 kambarių tripleksai. Bloor ir St. Clair rajone. Moderniškai įrengti, geruosee išnuomavimui rajonuose, nesunkios išmokėjimo sąlygos. Tikrai verti dėmesio objektai.

Turime pardavimui 18 tabako ūkių.

Įmokėjimai nuo $5.000 pradedant.

Turime daugelį kitų labai gerų ir įvairiomis kainomis bei įmokėjimais namų, kurių dėl vietos stokos neįmanoma paskelbti.

V. JUČAS
OL. 2324

V. PALIULIS
OL. 2325

J. BUCANTAS
OL. 8443

D. KAROSAS
OL. 8444

J. J. ELLIS

REAL ESTATE LTD.

1072 Bloor St. W. Tel. ME. 2471

Perkant ar parduodant betkokią nekilnojamą nuosavybę, paskambinkite į šią lietuviams gerai žinomą firmą. Sukeliami morgičiai bei sudaromos paskolos labai mažu procentu. Turime didelį pasirinkimą namų, biznių, farmų, sklypų ir tt. visuose Toronto rajonuose.

SHAW - HARBORD,
$3.500 įmokėti, gero mūro, 8 k. namas, kietmedžio grindys, dvi virtuvės, geras kiemas, įkainuotas skubiam pardavimui.

ST. CLARENS - COLLEGE,
$4.000 įmokėti, gero mūro, 8 kambarių namas, alyvos šidlymas, kietmedžio grindys, 2 gražios virtuvės, gražus kiemas, garažas. Savininkas išvyksta iš Toronto.

GRENADIER RD. - SUNNYSIDE,
$4.000 įmokėti, gražių presuotų plytų, 8 kambarių namas, koridorinė sistema, alyvos šildymas, gražios kietmedžio grindys, didelė mod. virtuvė, vieta garažui, labai švariai užlaikytas namas.

LAWRENCE - BATHURST,
$5.000 įmokėti, šiurkščių plytų, tik keletą metų senumo, 5 k. vieno augšto namas, moderni virtuvė, didelis gražus sklypas, privatus įvažiavimas.

ROYAL YORK RD. - BLOOR,
$5.000 įmokėti, gražaus mūro, 5 kambarių ant vieno augšto, bungalow, vandens - alyvos šildymas, moderni virtuvė, žaidimų kambarys rūsyje, garažas, privatus įvažiavimas. Labai žema kaina.

SYLVAN AVE. - HAVELOCK,
$9.000 įmokėti, atskiras mūrinis 10 kambarių namas, kvadratinis planas, vandeniu šildomas, 4 gražios virtuvės, dvigubas garažas, tikrai dėmesio vertas pirkinys.

P. KERBERIS
Namų tel. LL. 1584.

PARKDALE,
$3.200 įmokėti, mūrinis, atskiras, 10 nepereinamų kambarių namas, kietmedžio grindys, 3 virtuvės, gerų pajamų namas.

DUFFERIN - COLLEGE,
$3.500 įmokėti, mūrinis, atskiras, 8 nepereinamų kambarių namas, 2 virtuvės, galimybė garažui.

OAKWOOD - ST. CLAIR,
$6.000 įmokėti, mūrinis, atskiras, 7 kambarių per du augštus namas, kietmedžio grindys, didelė moderni virtuvė, alyvos šildymas, galimybė garažui, lengvos išsimokėjimo sąlygos.

EVELYN AVE. - BLOOR,
$6.000 įmokėti, atskiras šiurkščių plytų, 7 kambarių per du augštus namas, kvadratinis planas, kietmedžio grindys, alyvos šildymas. puiki virtuvė, 4-rių dalių vonia, garažas.

RUNNYMEDE - BLOOR,
$9.000 įmokėti, atskiras presuotų plytų, 7 kambarių per du augštus namas, kvadratinis planas, vandeniu - alyva šildomas, 2 gražios virtuvės, garažas su šoniniu įvažiavimu, gražūs dideli kambariai, viena atvira skola balansui 10-čiai metų.

HIGH PARK - BLOOR,
$16.000 įmokėti, visiškai naujas, 14 kambarių namas - tripleksas, 3 modernios virtuvės, 3-4 dalių modernios vonios, vandens - alyvos šildymas, privatus įvažiavimas, geriausiai atrodantis pastatas High Park rajone.

P. GRYBAS

Lietuvio elektros ir apšildymo kompanija

DEDA NAUJAS APŠILDYMO KROSNIS:

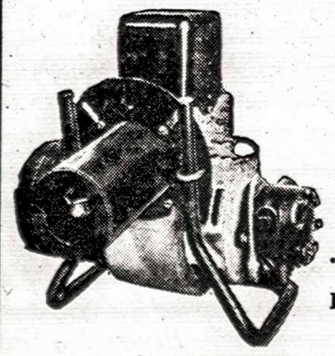

- **Vandens ir oru apšildymo,**
- **Paprastas ar "Air Conditionning",**
- **Perstato apšildymą iš anglių į alyvą.**
- **Taip pat atlieka įvairiausius elektros instaliacijos darbus.**

Pigiausios kainos.

Darbas atliekamas gerai ir sąžiningai.

Išsimokėjimo sąlygos — 24 mėn. Techniški patarimai veltui.

Smitas Electric and Heating Co.

71 BEATY AVE., TORONTO - Tel. OL. 8719.

ŠILDYMO KONTRAKTORIUS

Parduodu ir įstatau naujas krosnis ir oilburnerius.

Duodu išsimokėjimui iki dviejų metų.

Pravedu gazo linijas, prijungiu plytas, statau radiatorius, vandens apšildymo krosneles ir atlieku kitokius panašius darbus.
Pranešu savo naująjį adresą:

999 College St., Toronto. Tel. OL. 6123

ANT. JUOZAPAITIS.

Naujų mašinų ir sunkvežimių PARDAVIMAS

- CHRYSLER — PLYMOUTH — FARGO

HUDDLESTON MOTORS CO. LIMITED
2803 DUNDAS STREET W. (prie KEELE)
TEL. MU. 8333

Puikus garažas, atliekami visi remonto darbai.

Lietuvių kalboje visas informacijas suteiks kvalifikuotas auto mechanikas BRONIUS ZOLPYS.

V. VASIS - Vasiliauskas

REAL ESTATE and BUSINESS BROKER

872 Bloor Street West (prie Ossington Ave.) Telef. ME. 4605 - 4606

PARDUODAMA:

1. BROCK - DUNDAS, $1.400 įmokėti, 6 dideli kambariai ir garažas
2. DUNDAS - BATHURST, $1.500 įmokėti, 6 kambariai ir garažas.
3. BLOOR - MANNING, $2.900 įmokėti, 6 dideli kambariai, gero mūro, moderni virtuvė, alyva šildomas, švarus namas.
4. BLOOR - CONCORD, $4.500 įmokėti, 8-nių didelių kambarių, 3 virtuvės, alyva apšildomas, labai didelis kiemas, 2 mūriniai garažai.
5. RUSHOLME RD. - COLLEGE ST., $4.000 įmokėti, 9-nių didelių kambarių, gero mūro, labai geroj vietoj, kvadratinis planas, alyva apšildomas.
6. BLOOR - RUSHOLME RD., 11 labai didelių kambarių, gero mūro, atskiras, vandeniu - alyva apšildomas, 2 vonios po 4 gabalus, geras pirkinys, dėl skubaus pardavimo.
7. HIGH PARK-BLOOR, $4.900 įmokėti, 9 kambarių, 2-jų augštų atskiras mūrinis, 2 virtuvės, vandeniu - alyva šildomas, didelis kiemas ir garažas.
8. GRENADIER RD. - INDIAN RD., $6.000 įmokėti, 11 didelių kambarių, 2-jų atskirų butų, atskiras, gero mūro, vandeniu šildomas, didelis kiemas ir 2 garažai.
9. GEOFFREY - INDIAN RD., 11 didelių kambarių, gero mūro, atskiras, 4-rios modernios virtuvės, 2 vonios po 4 gabalus, vandeniu alyva šildomas, gražus kiemas, šoninis įvažiavimas ir garažas, vertas dėmesio pirkinys.
10. HIGH PARK - BLOOR, $4.500 įmokėti, 6 didelių kambarių, gero mūro, apynaujis, vandeniu alyva šildom., gražus kiemas ir garažas.
11. BLOOR - HIGH PARK, $3.900 įmokėti, 9 nepereinami kambariai, gero mūro, atskiras, alyva šildomas, labai didelis kiemas, geras pirkinys.
12. BLOOR - BEATRICE, 20 kambarių, 4 atskirų butų, labai gero mūro, apynaujis, modernios virtuvės ir po 4 gabalus vonios, vandeniu alyva šildomas, geros pajamos, įmokėti $8.000, geras pirkinys.
13. DOVERCOURT RD., 30 didelių kambarių, 6 atskirų butų, labai gero mūro, vandeniu alyva šildomas, apie $8.500 pajamų į metus, viena skola balansui, geras pirkinys.

Priklauso Toronto, Ontario, Canadian ir International Real Estate Board.

Didelis pasirinkimas gyvenamų namų, biznių, žemės statyboms. Sudarome paskolas, įkainuojame parduodamas nuosavybes. Jūsų patarnavimui. Kreiptis telefonu: ME. 4605.

P. MALIŠAUSKAS V. BUTRIMAS V. VASILIAUSKAS

JEFFERY, JEFFERY & FROST
Advokatai, Notarai
91 Yonge St., Toronto
Telef. EM.6-5255
Prašoma kreiptis į
N. ČEPULKAUSKIENĘ

LIETUVIO ADVOKATO ĮSTAIGA
NEIMAN, BISSETT & SEGUIN
Advokatai — Notarai
38 King St. W. - Toronto
Suite 46.
Telef. įstaigos: EM. 3-7461 Telef. namų: BE. 3-0978

THE PARISIAN LAUNDRY Company of Toronto Ltd.
241 Bathurst St. EM. 8-3492
PAIMAME ir PRISTATOME Į NAMUS.

LIETUVIS LAIKRODININKAS
TAISAU šveicariškos, vokiškos ir amerikoniškos gamybos laikrodžius ir žadintuvus. Už darbą duodu metams garantiją. Darbą atlieku pigiai ir sąžiningai.
1228 DUNDAS ST. WEST, Toronto. Tel. KE. 1050

VYRŲ IR MOTERŲ RŪBŲ Siuvėjas
A. BERESNEVIČIUS
Didelis pasirinkimas importuotų medžiagų moterų ir vyrų kostiumams ir paltams. Užsakymus atlieku žemiausiomis kainomis.
1299 DUNDAS ST. W. TORONTO
Tel. LL. 3222.

INTER - CITY Heating Installation
Atlieka visus namų apšildymo, gazo, vandentiekių, drenažo įrengimus bei pataisymus.
67 ESSEX ST.
Tel. OL. 8010

A. STANČIKAS
Baigęs National Radio Institute Radio ir televizijos skyrių.
TAISAU
RADIO APARATUS
Aparatai paimami ir grąžinami į namus veltui.
Darbas garantuotas.
Prašau skambinti ME. 1602, kasdien nuo 6 val. iki 9 val. vakaro ir šeštadieniais nuo 9 val. iki 12 val. rytō.

SIUVĖJAS
Vyrų kostiumų ir kelnių siuvimo specialistas. Mes turime įvairiausių importuotų medžiagų, kostiumams tinkamo pločio . . . už ½ kainos.
Kalbame lietuviškai.
S. BLATT CLOTHING SHOP
1326 DUNDAS ST. W.
Tel. LA. 2978
Toronto.

BALČIAUSIAI ir ŠVARIAUSIAI baltiniai išskalbiami Metropolitan Toronto rajone
Canada Laundry KE. 1146
Mes paimame iš namų ir pristatome BE ATSKIRO MOKESČIO.
Jūsų patogumui turime CASH & CARRY krautuvę 1125 Dundas St. W.
Kalbame ukrainietiškai, lenkiškai, vokiškai ir lietuviškai.

WINNIPEG Man.

Jau ilgesnis laikas kaip yra susirgęs širdies liga **Povilas Jauniškis.** Tai senesnės emigracijos lietuvis pasižymįs gera širdimi įvairiems geriems darbams. Jis prenumeruoja daug lietuviškų laikraščių ir yra nuolatinis "Dainos" D-jos Toronte rėmėjas. Jo sūnus, medicinos mokslą baigęs Anglijoje, dabar turi savo kabinetą River klinikoje ir prižiūri savo tėvelio sveikatą. Linkime p. Jauniškiui greit atsikelti iš lovos ir būti dar ilgai sveikam.

Rengiamasi bažnyčios statybai. Paskutiniu laiku klebonas kun. J. Bertašius prapijiečiams pranešė, kad dėka parapijiečių dosnumo skolos už rūsio išmūrijimą ir įrengimą salės žymiai mažta, taip, kad galima tikėtis jau kitais metais pradėti bažnyčios baigimo darbus.

— Eug. Kalasauskas vakarais lanko braižytojų kursus ir juos baigęs mano pereiti dirbti į braižyklą.

— Wpg. arkivyskupo pravestas švietimui paremti (katalikiškų mokyklų statybai) vajus davęs arti 1.000.000 dol. pinigais ir pasižadėjimais. Artimoje ateityje numatoma pastatyti berniukams koledžą prie Manitobos universiteto.

— P.p. Stonkų sūnus lanko Technikos mokyklą, kur studijuoja braižybą. Jis yra Lietuvių choro aktyvus dalyvis.

— V. Januška išvyko laikinai komandiruotei į Saskatooną. Ten jis turės pabūti 4-5 mėn. V. Januška dirba Simmens firmoje prie telefonų centrinių įrengimo.

Choro balius. Vasario 12 d. L. Šv. Kazimiero salėje įvyko Winnipego lietuvių parapijos šaunus choro balius - koncertas. I dalyje J. Sodaičio vadovaujamas mišrus choras po himno išpildė Važiavau dieną, Ar aš tau sese nesakiau ir Aš pasėjau linelius. II dalyje moterų choras sudainavo Kas bernelio sumanyta ir Vakaro ilgesys. III d. vyrų choras išpildė Lietuva brangi ir Geležinio vilko maršą; IV d. mišrus choras padainavo: Tylus vakaras, Šėriau žirgelį ir Užtrauksim naują giesmę.

Baigiant parapijos klebonas kun. J. Bertašius padėkojo parapijos vardu chorvedžiui ir chorui, o Ramunė Šopytė J. Sodaičiui įteikė gėlių puokštę. Choro vardu chorvedžiui padėkojo J. Činga ir V. Demereckaitė su V. Radzevičium įteikė tautinę, O. Grabienės išaustą juostą.

Po to V. Simanavičius, akompanuojant J. Sodaičiui, solo padainavo Kur tas šaltinėlis ir Sėdžiu prie langelio. Pabaigai suvaidinta linksma komedija "Pas daktarą". Vaidino: J. Sodaitis ir J. Vidžiūnas. Programai vadovavo J. Činga.

Po meninės dalies, kuri visus atgaivino dvasia ir pakėlė jausmus, smagiai pasišokta

Winnipegietės moterys vasario 6 d., sekmadienį, pagerbė Janiną Kuncaitienę, Antano žmoną, dukrelės Rūtos Marijos gimimo proga. Pagerbimą suruošė G. Galminienė.

Vasario 13 d., sekantį sekmadienį, pagerbta Aldona Balčiūnienė, Alfos žmona, taip pat dukrelės Vidos Aldonos Aurelijos gimimo proga. Pagerbimo balių organizavo: V. Šmaižienė, M. Januškienė ir D. Vidžiūnienė.

Pakrikštyta sausio 23 d. Regina Rūta Kazlauskaitė.

Pataisa: sausio 13 d. "TŽ", žinutėje "Parapijos bazaras" per klaidą išleista B. Serapinienės pavardė, kuri irgi šeimininkavo bazaro pirmą dieną.

SLOGOS
VARGINIMĄ IŠGYDYSITE NE DIENŲ, BET VALANDŲ LAIKE!
Buckley's specialistai bendros slogos gydyme jums gali palengvinti skausmus ir viso kūno blogą savijautą kelių minučių laikotarpyje — o galutinai išgydyti keletos valandų bėgyje. Paimkite BUCKLEY'S Cinnamated CAPSULES — **pilnas** slogos išgydymas, kuris palengvins jūsų kančias, pakels nuotaiką ir sugrąžins gerą savijautą SKUBIAI.
12 kapsulių — 35c.
Šeimos dydžio — 79c.
BUCKLEY'S CINNAMATED CAPSULES
Kapsulės pagydys Jus greitai arba atgausite pinigus dvigubai.

PASKUTINĖS DIENOS

(Atkelta iš 2 psl.)

gant juos prarasti. Pačiam miesto centre pašaunu tris tankus. Šie tankai turėjo priklausyti didesniam daliniui. Negalėjo jie tik vieni į miestą atvažiuoti.

Skrendame rytų link pagal kelią ir geležinkelio liniją. Kelios mylios už miesto pasitinkame kitą tankų partiją judančia priekyje kolonos sunkvežimių su pėstininkais ir priešlėktuvine. Čia atviram ore mes jaučiamės pilnai savo vietoje ir suteikiame jiems nelauktą pasitikimą. Diena pradeda tamsėti ir mes grįžtame į savo bazę. Ant kelio degė aštuoni tankai. Išbaigėme visus savo šaudmenis.

Niekados mes nelaikėme savo pareigų lengvomis, tačiaus visdėlto į tankų medžioklę mes šiek tiek žiūrėjome lyg ir į savo rūšies sportą. Šiuo metu tai nebebuvo jau daugiau sportas. Pamačius dar vieną tanką, tada kai jau nebeturiu šovinių mane ima pasiutęs noras sudaužyti jį krintant tiesiog su savo lėktuvu. Nebesuvaldomas pyktis užlieja tik pagalvojus, kad šios stepių ordos veržiasi į pačią Europos širdį. Ar sugebės kada kas nors jas išvaryti atgal? Šiandien jie turi galingus sąjungininkus remiančius juos medžiagomis ir sudariusius net antrąjį frontą. Ar poetiškas teisingumas nesuteiks kada baisaus atpildo?

Mes skraidome nuo aušros iki tamsos, nebodami nuostolių, nei priešo persvaros ore, nei blogo oro. Mes jaučiamės esą kryžiaus kare. Esame gan tylūs laikotarpiais tarp skridimų ir vakarais. Kiekvienas atlieka savo pareigas tyliai, kietai sučiauptomis lūpomis, bet pasiruošęs reikalui esant, atiduoti ir savo gyvybę. Padėties rimtis surišo karininkus ir kareivius draugiškais ryšiais be laipsnio ar klasės skirtumo. Nors pas mus tai buvo ir visą laiką anksčiau.

(Bus daugiau)

J. J. RUKŠA

REAL ESTATE & BUSINESS BROKER

987 BLOOR (kampas Dovercourt) TELEFONAI: LL. 8585, LO. 7206

$5.000 įmokėti, Runnymede - Bloor, mūrinis, šiurkščių plytų, 7 k., atskiras namas, karšto vandens - alyvos šildymas, garažas, viena skola balansui.

$4.000, Indian Rd., 9 kamb., mūrinis, atskiras namas, karšto vandens - alyvos šildymas, vieta garažui.

$4.000 įmokėti, 8 kamb. namas, Havelock Ave., nepereinami kambariai, alyvos šildymas, vieta garažui.

$5.000 įmokėti, arti naujai statomos bažnyčios, 9 kamb., gražus mūrinis namas, kvadratinis planas, alyvos šildymas, garažas, šoninis įvažiavimas.

$4.000 įmokėti, Sunnyside rajone, 9 kamb. per 2 augštus, naujas namas, karštu vandeniu - alyvo šildomas, garažas.

$7.000 įmokėti, Runnymede rajone, puikus 7 kamb. atskiras namas, alyvos šildymas, garažas, šoninis įvažiavimas.

$4.500 įmokėti, High Park - Bloor rajone, 8 kamb. mūrinis namas, alyvos šildymas, garažas.

$7.000 įmokėti, Rusholme Rd., 9 k. per 2 augštus, gražus namas, vandens - alyvos šildymas, garažas, viena skola balansui.

$4.500 įmokėti, St. Clair - Oakwood rajone, 6 kamb. gražus 10 metų senumo namas, vandens - alyvos šildymas, garažas.

Rūta Kuprevičienė Namų telef. ME. 3929
P. Dambrauskas Namų telef. JU 6198
Vl. Ivanauskas Namų telef. LO. 9023
A. Lapaitis Namų telef. JU. 0917
V. Kuzma Namų telef. OL. 7838
Vincas Puga Namų telef. ME. 8760

.. ŠYPSENOS ..

Trys norai

Mergaitė pagelbėjo nepažįstamai senutei pereiti per gatvę. Ta ir sako:

— Esu burtininkė. Už tavo gerą širdį patenkinsiu tavo tris norus. Sakyk, ko nori?

Mergaitė užsigeidė krūvos pinigų, puikaus jaunikaičio ir gražių vaikučių. Burtininkės dėka ji to netrukus sulaukė. Bet puikusis jaunuolis po keleto savaičių pabėgo su jos pinigais, o ji vėliau sulaukė dvinukų.

Dabartinėje Lietuvoje buvo kitokia istorija.

Jaunuolis Vilniuje pagelbėjo luošai senutei įsėsti į traukinį. Ta ir sako.

— Esu burtininkė. Išpildysiu tris tavo norus. Sakyk, ko nori?

Jaunuolis paprašė pinigų, gražios mergaitės ir ilgos kelionės. Burtininkė visa tai jam suteikė.

Pirmiausia jis gavo pinigų krūvą, o netrukus susidraugavo su gražia mergaite. Bet jos būta komjaunuolės. Pastebėjusi, kad draugas turi perdaug pinigų, ji pabijojo, kad jis galįs būti koks šnipas ir pranešė MGB. Toji išgabeno jaunuolį į Sibirą.

Burtininkių pagalba nūdien jau pavojinga . . .

Skrybėlė

— Šios skrybėlės aš jau vistiek nebenešiosiu. Gali ją tu nešioti — ponia sako tarnaitei.

— O ačiū, ponia. Mano Jonas sako, kad aš labai gražiai su ja atrodau . . .

Lenktynės

— Kodėl ten tie žmonės bėga paskum vienas kitą?

— Tai lenktynės, sūneli. Vienas laimės ir gaus dovaną.

— Šitaip! Bet ko bėga tie kiti?

Dar geriau už žuvis

Vytukas grįžo su tėveliais iš atostogų pajūry. Senelis jį kalbina:

— Tu dabar, beabejo, ir plaukti išmokai gerai. Gal jau plauki kaip žuvis.

— Dar geriau — sako Vytukas.

— Kaip tai dar geriau?

— Nagi aš moku plaukti ir augštelninkas, o žuvytės taip nemoka . . .

Kai nesusikalba Ispanijoje

Vienas turistas kartu su žmona atvyko į Madridą. Nė vienas iš jų nemokėjo ispaniškai. Užėję į valgyklą, norėjo užsisakyti jautienos ir, nerasdami kitų priemonių, nupiešė ant popieriaus jautį ir parašė "2". Padavėjas nusišypsojo, gražiai nusilenkė ir atrodė tikrai supratęs. Už kelių minučių jis grįžo ir padavė du . . . bilietus į bulių rungtynes.

Kasdien auga

Nesenai pradėjusį praktikuoti gydytoją senesnis kolega klausia:

— Na, kaip su pacientais?

— Ačiū, mano pacientai kasdien žymiai paauga.

— Ištikrųjų jūs turite daug pacientų?

— Ne, bet aš esu vaikų gydytojas . . .

WINDSOR, Ont.

Vasario šešioliktąją iškilmingai pradėjome sekmadienį, vasario 13 d. Iš vakaro, šeštadienį per CBE radijo stotį, buvo gražus pusvalandis — duota lietuviškos muzikos ir angliškai priminta apie Lietuvą, jos praeitį, kovas ir lietuvius; vakare buvo viešas vakaras su gražia menine programa, kurią atliko Detroito lietuvių tautinių šokių grupė ir skautai. Sekmadienį 12 val. iškilmingas pamaldas atlaikė ir jausmingą patrijotišką pamokslą pasakė kleb. kun. V. Rudzinskas. Tuoj po to, ukrainiečių salėje, papuoštoje lietuvių ir Kanados vėliavomis, įvyko iškilmingas minėjimo aktas. Apylinkės pirm. Vyt. Kačinskas tarės įžanginį žodį pasiūlė prisiminti visus kritusius už Lietuvos laisvę ir pagerbti juos tylos minute. Po to vietos choras sugiedojo Kanados himną. Į garbės prezidiumą pakvietė: Windsoro miesto burmistrą M. Patrick, ALT pirmininką ir "Draugo" redaktorių L. Šimutį, Maž. Liet. Bič. D-jos atstovą kun. V. Rudzinską, Lietuvių Fronto bičiulių atstovą V. Barisą, latvių, estų ir ukrainiečių atstovus.

Pirmas iš prezidiumo žodį tarė Windsoro burmistras. Pasveikino lietuvius, pasidžiaugė jų vedama Lietuvos laisvinimo kova ir palinkėjo sėkmės. Dėl laiko stokos negalėjo išbūti ilgiau. Jam apleidžiant salę buvo palydėtas plojimu.

Pagrindinis kalbėtojas L. Šimutis ilgesnėje kalboje priminė visus sunkumus sutiktus ALT Lietuvos laisvinimo byloje, kad mūsų visų šventa pareiga vėl atkovoti Lietuvai nepriklausomybę. Peržvelgė ALT kūrimosi sunkumus. Nors praeitis yra sunki ir skaudi, bet pažvelgę jon galime vilčių neprarasti. Kol jaunimas tebėra ištikimas lietuvybei, tiki jos laisve ir kol lietuvių tauta nebijo trėmimų ir kalėjimų, mūsų pareiga jiems padėti. Lietuvių tauta nori nepriklausomai gyventi ir nieks negali tai uždrausti. Jei mes išduosime Lietuvą, tik mes būsime už tai kalti. Tik vieningai dirbdami prikelsime Lietuvą nepriklausomam gyvenimui.

Po to dar kalbėjo MLB D-jos atstovas kun. V. Rudzinskas, Lietuvių Fronto ir at-kų atstovas Vyt. Barisas, latvių atstovas Mr. Salis — Lietuva turi būti laisva, nes Lietuvos žemė priklauso lietuviams.

Valdyba įgaliota pasiųsti sveikinimus ALT, VLIKui, Kanados ministeriui pirmininkui ir užsienio reikalų ministeriui.

Po oficialiosios dalies buvo meninė dalis, kurią išpildė Jina Variakojytė akompon. Mikolaičiui ir vietos choras vedamas J. Sinkaus.

Minėjimo metu buvo renkamos aukos T. Fondui. "Windsor Star" buvo įdėjęs nuotrauką ir aprašymą saryšyje su minėjimu.

Už tokį gražų ir pirmą kartą taip iškilmingai atšvęstą Vasario 16 minėjimo pasisekimą ir pravedimą padėka priklauso naujajai ir energingajai apylinkės valdybai: Vyt. Kačinkui, J. Urbonui, I. Statkevičiui. Nuoširdus ačiū. Linkime ir toliau geros sekmės vadovaujant mūsų kolonijai.

Delegacija, Vyt. Kačinskas ir J. Urbonas, kviesdami miesto burmistrą į minėjimą, įteikė jam Windsoro Lietuvių Bendruomenės vardu knygą — "Tėvynė Lietuva".

Automobilio nelaimėje susižeidė lietuvis Vincas Ignatavičius. Guli Hotel Dieu ligoninėje, sulaužytas raktikaulis. Atrodo, teks dar kurį laiką pagulėti. Tautiečiai turėtų jį dažniau aplankyti. **Šluota.**

P. Skeiverienė sunkiai serga akimis ir veik nieko nemato. Turėjo akių operaciją. Ne ką daug padėjo. **Nelė Petrauskaitė** yra namuose su sugipsuota koja.

Petras Dargužis, 54 m., guli E. Windsor ligoninėj. Jo dešinysis šonas suparaližuotas.

Darbai. Windsore lietuviai beveik visi dirba. Darbai kiek pagausėjo. Kiti gavo labai gerus darbus. Čia yra naujai atvažiavę lietuviai iš Australijos p. Jucevičiai. Daro visa, bet kol kas darbo negavo. **Z. T.**

Dr. M. Arštikaitytė
AKIŲ LIGŲ SPECIALISTĖ
Pritaiko akinius
167 College (kampas McCaul)
Kabineto Nr. 9
Toronto
Priima iš anksto susitarus
Telef.: offiso WA. 1-3584
namų WA. 3-5555

Dr. Aleksas Valadka
1081 BLOOR ST. W.
(prie Dufferin)
priima ligonius ir gimdyves nuo 2-4 ir nuo 6.30-8 val. vak. Ketvirtadieniais ir šeštadieniais nuo 2-4 val.
Rentgenas pagal susitarimą.
Telefonas ME. 2933.

Dr. A. Pacevičius
Gydytojas ir Chirurgas
NAUJAS KABINETAS
280 Roncesvalles Ave.
Telefonas OL. 4778.
Priėmimo valandos: 11-1 val. p.p.; vakarais nuo 6-8 val. vak.; trečiadieniais ir šeštadieniais 11-3 val. p.p. Kitu laiku pagal susitarimą.

Dr. Jonas Yčas
Gydytojas ir chirurgas
1390 DUNDAS ST. W.
(tarp Gladstone ir Rusholme Rd.)
Priima ligonius ir gimdyves šiokiadieniais nuo 2 iki 4 val. p.p. ir nuo 6.30 iki 8 val. vak., šeštadieniais nuo 2 iki 4 val. p.p. arba pagal susitarimą.
Telefonas LO. 1794
Toronto

Dr. V.P. Baltrušaitis
GYDYTOJAS ir CHIRURGAS
1554A BLOOR ST. W., TORONTO
(kampas Dundas - Bloor)
Bendroji praktika, moterų ligos su gimdymo pagalba specialiai.
Kabineto tel. LL. 9184
Namų WA. 1-0537
Priėmimo val.: 1.30 - 3.30 po pietų, 5.30 - 8 val. vak. Kitu laiku pagal susitarimą.

Dr. J. J. VINGILIS
VIDAUS LIGOS
PERSIKĖLĖ Į
1 BEAVERBROOK - KIPLING AVE. KAMPAS.
ISLINGTON, TORONTO, ONT.
Telefonas BE. 1-1310.

Dr. N. Novošickis
DANTŲ GYDYTOJAS
Baigęs universitetą Vokietijoje ir Kanadoje
345 BLOOR ST. WEST
(kampas Bloor ir Huron gatvių)
TORONTO
WA. 3-2003
Priėmimo valandos: nuo 9-12 ir nuo 2-9 val. vak. (pagal susitarimą).

Raštinė: OLiver 4451
Dr. P. MORKIS
DANTŲ GYDYTOJAS
Vakarais ir šeštadieniais pagal susitarimą
1082 BLOOR W., TORONTO 4.
(į rytus nuo Dufferin St.)

Dr. Alexander SZATMARI
NERVŲ LIGŲ GYDYTOJAS
260 St. Clair Ave. W.
Darbo val. 2-7 val. pp. ir pagal susitarimą.
Telef. įstaigos WA. 1-0556
namų LL. 5228.

DANIEL D. STOKAL, B.A.
advokatas, notaras ir tt.
PERKĖLĖ
savo biurą į
21 DUNDAS SQUARE
Suite 501 — Herman Building
Toronto
Telefonas EM. 6-1681-2
Ketvirtadienio vakarais:
575 Queen St. W. - 6-8 val. v.
Telef. EM. 8-2646

Bernhard & Scott
Advokatai, Notarai
Bendroje įstaigoje dirba
Ant. Liudžius
buv. advokatas Vilniuje,
Tremtinių Reikalams Teisių patarėjas.
73 Adelaide St. W., Toronto
Suite 436
Lietuviškai kalbančius prašoma kreiptis: pirm. ir treč. 6-8 v.v.; antr., ketv. ir šeštad. 10-1 va. p.p.
Office EM. 6-5679. Res. ME. 0636.

STANLEY SHOE STORE
Augščiausios rūšies moterų, vaikų ir vyrų batai, normalaus dydžio ir platūs EE—EEE
1438 Dundas St. W. Toronto
prie Gladstone

Dr. WILLIAM J. ZINCHESIN
B.A., M.D., L.M.C.C.
GYDYTOJAS ir CHIRURGAS
Priėmimo val.: 2-4.30 ir 7-9 val. pp.
386 Bathurst St. Toronto
Telef. EM. 8-1344

Dr. L. SIMON
Odos ir veneros ligų specialistas.
3 Spadina Rd., Toronto
(Bloor - Spadina kampas)
Darbo valandos: 10-12 ir 3-7 pp. arba pagal susitarimą.
Tel. WA. 1-6614 arba WA. 2-8015

Dr. A. Ratinow
L.M.C.C.
Dirbęs Europos ir Kanados ligoninėse.
Vidaus ligų specialistas: širdies astmos, reumatizmo, skilvio ir kt.
479½ Euclid Ave., Toronto
Tel. WA. 1-6708

Dr. K. Žymantienė
GYDYTOJA ir CHIRURGĖ
KAMPAS BLOOR IR BROCK AVE., TORONTO
(lėšiimas iš 613 Brock Ave.)
Priima ligonius, gimdyves ir moteris ligomis sergančias kasdien nuo 1-4 ir nuo 5-8 val. p.p., šeštadieniais nuo 11-3 val. p.p., kitulaiku pagal susitarimą.
Telefonas OL. 6851

Dr. J. ŠEGAMOGAS
Specialistas chirurgas
4906 Wellington, Verdun, Montreal 19.
Val.: 2-4, 7-9, šeštadieniais 11-1 val. po pietų.
Tel.: YO. 3611 — officę
PO. 6-9964.

Dr. John REKAI
Chirurgas ir akušeris
Dr. Paul REKAI
Vidaus ligų specialistas, X RAY (Rentgenas)
219 St. Clair Ave. W., Toronto
Susitarti telefonu WA. 3-2395

Dr. MICHAEL BALKANY
MOTERŲ LIGŲ SPECIALISTAS
Gimdymo pagalba
202 St. Clair Ave. W., Toronto
(prie Avenue Rd.)
Priėmimai pagal telefoninį susitarimą
WA. 1-9632 ir HU. 8-7841

Dr. F. Tickett
Gydytojas ir chirurgas
Priėmimo valandos 2-3 ir 7-9 po pietų
11 Gore Vale Ave. Toronto
Telef. EM. 8-3754

Dr. Chas. OKUN
DANTISTAS - CHIRURGAS
838 Dundas St. W. Toronto
kampas Euclid Ave.
Priima vakarais pagal susitarimą.
Telef. EM. 8-9822

Akių specialistas
M. STEFANUK
(optometrist)
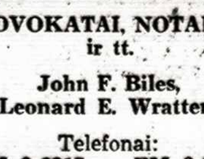
Patikrina akis ir pritaiko akinius, jei reikalinga
BATHURST MEDICAL BUILDING
312 Bathurst St. Telef. EM. 3-6373
(at Dundas)

DANTISTAS
Dr. ELIAS WACHNA
Priėmimo val. 10-12, 2-6. Pirmadieniais, ketvirtadieniais priima tarp 7-9.
386 Bathurst St. Toronto
Tel. EM. 4-6515

AKIŲ SPECIALISTAS
L. LUNSKY. R.O.
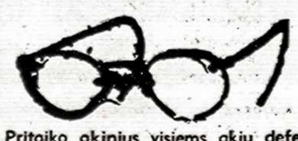
Pritaiko akinius visiems akių defektams. Išgirie akių nervus, kurie dažnai sukelia galvos skaudėjimą ir nervingumą. Kalba slavų kalbomis.
470 College St. W. Toronto
Telef. WA. 1-3924

Biles & Wratten
ADVOKATAI, NOTARAI ir tt.
John F. Biles,
Leonard E. Wratten.
Telefonai:
EM. 8-6217, EM. 8-6359
171 YONGE ST.
Toronto.

TORONTO, Ont.

Šv. Jono Kr. parapijos žinios

— Gavėnios metu kiekvieną penktadienį 7.30 val. vak. einami Kryžiaus Keliai.

— Šį sekmadienį 11 val. pamaldų metu parapijos bažnyčioje solo giedos sol. Juzė Krištolaitytė.

— Bažnyčios remonto naudai ateinantį sekmadienį daroma speciali rinkliava.

— Parapijos kunigai šią savaitę vizituoja šias gatves: Bloor, Lauder, Winona, Linhurst, Earl Lauder, Linhurst, Burnside Winona ir Earsldale.

— Dėkojama sol. J. Krištolaitytei ir Toronto lietuvių chorui "Varpui" už įspūdingą religinės meninės dalies išpildymą iškilmingųjų pamaldų metu Nepriklausomybės šventėje.

— Šį penktadienį, vasario 25 d. 8.30 val. ryto, gedulingos pamaldos už prieš mėnesį palaidotą a.a. Praną Lastauską.

— Parapijos bažnyčioje sutuokta: Vincas Rutkauskas ir Loreta Tubelytė, Petras Morkūnas ir Sofija Dabkutė.

— Pakrikštyta: Birutė Felicija Elena Valytė ir Algis Paulius Valiulis.

Graudūs verksmai

Pagal bažnytinę Lietuvos tradiciją, gavėnios metu sekmadieniais 7 val. vakare Šv. Jono Kr. lietuvių parap. bažnyčioje bus giedami Graudūs verksmai: giesmės, primenančios Kristaus atpirkimo kančią. Pamaldų metu — gavėnios nuotaikai taikoma konferencija; baigiama palaiminimu.

Prisikėlimo parapijos žinios

Vasario 11 d. klebonijos patalpose įvyko steigiamasis Prisikėlimo parapijos sporto klubo susirinkimas, dalyvaujant par. klebonui T. Bernardinui ir organiz. komitetui. Klubo tikslas — suburti lietuvišką jaunimą, nedalyvaujantį jau esamuose lietuvių sporto klubuose, ar dalyvaujantį kanadiečių klubuose į sportinį vienetą ir lietuviškoje dvasioje kultyvuoti visas sporto šakas. Klubui duotas vardas "Aušra". Į sporto klubą "Aušra" priimami visi lietuviai sportininkai vyrai ir moterys jau sportuojantieji ir norintieji pradėt sportuoti.

Organiz. klubo komitetą sudaro: K. Šapočkinas, J. Gudas, J. Genys, L. Leveckas, J. Gaigalas ir S. Barškėtis. Norintieji stoti į šį sporto klubą, prašomi kreiptis į kleboniją tel. KE. 0621 ir pas reikalų vedėją J. Gudą LA. 7391.

— Steigiamas parap. pučiamųjų instrumentų orkestras, kuris susidės iš 40 instrumentų. Orkestran priimami berniukai ir mergaitės nuo 11 iki 20 metų. Jame gali dalyvauti ir nemoką muzikos, nes tuo tikslu bus duodamos muzikos pamokos. Orkestras turės auklėjimo tikslą ir tarnaus bažnyčiai ir parapijos reprezentacijai. Registruotis klebonijoje tel. KE. 0621. Kovo 1 d., antradienį, 6 val. v. klebonijos patalpose įvyks pirmoji muzikos pamoka.

— Šią savaitę, išvykus sol. V. Verikaičiui koncertuoti, nebus choro repeticijų. Sekanti bendra choro repeticija įvyks kovo 2 d., trečiadienį.

— Ateinančią savaitę lankysime parapijiečius sekančiose gatvėse: Indian Gr., Parkside Dr., Edna Ave., Prince Ruppert Ave., Wanda Rd., Glenlake Ave., Millicent Ave., Lappin Ave., Antler St., Campbell Ave., Wiltshire, Perth Ave., Symington Ave.

— Pakrikštyta: Eugenija Otilija Kartavičiūtė.

Kanados Liet. Katalikų Kultūros Draugija

kviečia narius dalyvauti visuotiniame Draugijos susirinkime, kuris įvyks vasario 26 d., 4 val. p.p. "Tėviškės Žiburių" redakcijos patalpose, 941 Dundas Str. W., sekančia dienotvarke:

1. Susirinkimo atidarymas,
2. Prezidiumo sudarymas,
3. Valdybos pranešimai,
4. Revizijos kom. pranešimas,
5. Valdybos ir revizijos komisijos rinkimas,
6. Klausimai ir sumanymai,
7. Susirinkimo uždarymas.

Nustatytu laiku kvorumui nesusirinkus, po valandos šaukiamas kitas susirinkimas, kuris bus teisėtas neatsižvelgiant į dalyvaujančių narių skaičių.

KLKK D-jos Valdyba.

Ateitininkų susirinkimas

Ateinantį sekmadienį, vasario 27 d., 5 val. v. TT Pranciškonų patalpose, 32 Rusholme Pk. Crs., šaukiamas vyr. ateitininkų susirinkimas. Paskaitą skaitys dr. A. Šapoka. **Valdyba.**

"Daina" grupės

narių susirinkimas įvyks vasario 27 d., sekmadienį, 3.30 val. 120 B. Carlton St. pas M. Pocienę, tel. WA. 3-6328.

Nares ir prijaučiančias kviečiame dalyvauti. **Valdyba.**

Toronto Lietuvių Namų

visuotinis narių (šērininkų) susirinkimas šaukiamas vaasrio 27 d. sekmadienį 3 val. p.p. Lietuvių Namų ddižiojoje salėje 235 Ossington. Darbotvarkė:

1. Susirinkimo atidarymas,
2. Protokolo skaitymas,
3. Valdybos ir Revizijos komisijos pranešimai,
4. 1954 m. apysk. tvirtinimas,
5. Valdybos ir Revizijos komisijos rinkimai,
6. 1955 m. sąmatos priėmimas,
7. Klubo steigimo klausimas,
8. Ūkio įsigijimo klausimas,
9. Einamieji reikalai.

TLN Valdyba.

Baltų Federacijos susirinkimas

Kovo 11 d. 8 v.v. St. Andrew bažnyčios salėje, Carlton ir Jarvis gatvių sankryžoj, įvyks Baltų Federacijos metinis susirinkimas. Dienotvarkė: metinio veikimo apžvalga, kasininko ir revizijos komisijos pranešimas, įstatų keitimas, naujo prezidiumo rinkimas.

PLB Kanados Kr. Valdyba šiuo prašoma pasiųsti į susirinkimą reikalingą skaičių įgaliotinių.

Einant rotacine tvarka pirmininkavimas 1955-56 m. tenka mūsų kaimynams estams. **A.**

Toronto skautų-čių sueiga

Kovo 6 d. 4 val. p.p. šaukiama Toronto skautų-čių tuntų sueiga, paminėti Lietuvos skautų globėją Šv. Kazimierą. Sueiga įvyks Liet. Namuose. Maloniai kviečiami tėvai ir bičiuliai.

Tuntininkai.

Krikšč. Demokratų Klubas

Toronte įsisteigė Krikšč. Dem. klubas, kurio valdybą sudaro: J. Matulionis, V. Užupis, A. Pabedinskas, Stp. Pusvaškis. Praėjusį šeštadienį jų klubo iniciatyva įvyko kat. visuomenės ir organizacijų atstovų susirinkimas išklausyti prof. K. Pakšto pranešimo. Profesorius papasakojo apie Krikšč. Demokratų Internacionalo veiklą JAV.

Latviai

Toronte pradėjo leisti antrą laikraštį "Jaunais Apskats". Leidėju pasirašo spaustuvė "Daina Press", kuri spausdina ir "Latviją", einantį 2 kartus į savaitę.

JEIGU

JŪS IEŠKOTE PIRKTI NAMĄ ARBA NORITE PARDUOTI — VISOKERIOPAS INFORMACIJAS JUMS SUTEIKS IR MIELAI TARPININKAUS

B. Sakalauskas

Telefonai: KE. 3216, namų LO. 1410

Čia Jūs rasite daugybę visame Toronto mieste parduodamų nekilnojamo turto nuosavybių didžiausį pasirinkimą. Nuo mažiausio iki didžiausio.

856 COLLEGE ST. (netoli Ossington)

I. BRKOVICH REALTOR

KOVO 13 D. 4 VAL P.P., ŠV. PRANCIŠKAUS BAŽNYČIOJE, ŠV. JONO KRIKŠTYTOJO PARAPIJOS CHORAS RENGIA GARSIĄJĄ TH. DUBOIS ORATORIJĄ "SEPTYNI KRISTAUS ŽODŽIAI ANT KRYŽIAUS".

Solo partijas išpildo: operos solistė PR. RADZEVIČIŪTĖ, baritonas sol. BR. MARIJOŠIUS, tenorai — LIUDAS JANUŠKA ir AL. KUOLAS. Choralą išpildo Šv. Jono Krikštytojo parapijos choras, vadovaujamas kun. B. PACEVIČIAUS. Solistams ir chorui akomponuoja muz. ST. GAILEVIČIUS.

Paminklas žuvusiems

Lietuvių karių iniciatyva, Lietuvos didvyriams pagerbti, Šv. Jono Kr. lietuvių bažnyčioje bus įrengta paminklinė lenta. Projektą pagamino inž. dr. A. Kulpavičius. Jis jau priimtas ir šią savaitę perduodamas skulptoriui. Paminklinė lenta norima bažnyčioje įmontuoti birželio 13 dienos išvakarėse, ir iškilmingai pašventinti tragiškųjų lietuvių deportacijų paminėjime. Išlaidoms padengti pirmoji pradžia padaryta Šv. Jono Kr. bažnyčioje Nepriklausomybės šventėje, kariams - savanoriams pravedus bažnyčioje rinkliavą; surinkta $120.

Šaulių klubas

praėjusį penktadienį suruošė užgavėnių blynų vakarą. Programoje labai puikiai pasirodė Kaknevičiaus vadovaujami linksmieji broliai: Vasaris, Šulcas ir Br. Mackevičius. Svečių tarpe matėsi daug mažlietuvių ir vilniečių.

Ligoniai: Queen Elisabeth ligoninėje sunkiai serga L. Beresnevičienė. Ligonė aprūpinta paskutiniais Sakramentais; Šv. Juozapo ligoninėje padaryta operacija J. Kaknevičienei, o Lakewood klinikoje — N. Kleizienei.

Muzikinis filmas

Šį sekmadienį, vasario 27 d., 4 ir 8 valandomis Šv. Jono Kr. parap. salėje rodoma klasinės muzikos vertingas filmas "Carnegie Hall" su Lili Pons, Enzio Pinza, Rubinstein ir kt. klasinės muzikos žvaigždėmis.

VASARIO 16 TORONTE

Nors centrinis minėjimas įvyko vasario 20 d., tačiau praėjusią savaitę Nepriklausomybės šventė buvo paminėta šv. Jono Kr. par. bažnyčioje, kur kun. dr. J. Gutauskas pasakė gilų pamokslą. Ją taip pat paminėjo abi radijo valandos. "Songs of my people" skyrius ir stotis CFRB davė tai progai specialią programą, kur angliškai buvo paaiškinta apie Lietuvą; sol. V. Verikaitis padainavo, "Varpo" choras davė lietuviškų dainų. "Tėvynės prisiminimų radijo valandoj kalbėjo iš Vašingtono atvykęs prof. K. Pakštas ir Kanados Liet. Bendruomenės pirm. J. Matulionis.

Sekmadienį Vasario 16 iškilmės buvo pradėtos pamaldomis abiejose parapijose. Prisikėlimo par. pamokslą sakė T. dr. V. Gidžiūnas OFM, Šv. Jono Kr. — kun. P. Ažubalis. Savo galinga giesme "Varpo" choras ir sol. J. Krištolaitytė kėlė žmonių širdis Šv. Jono Kr. bažnyčioje, o V. Verikaičio choras — Prisikėlimo parapijoj.

Centrinis aktas įvyko College kino teatro salėje. Susirinkus pilnutėlei salei tautiečių — apie 1500 — atvyko Toronto m. burmistras Nathan Phillips su žmona. Atidaręs minėjimą apylinkės pirm. J. R. Simanavičius, pakvietė Kanados Liet. Bendr. Tarybos narį T. dr. V. Gidžiūną perskaityti maldą - invokaciją. Advok. Yaremko, Ontario prov. parlamento narys, pristatė susirinkusiems miesto burmistrą N. Phillips, iškeldamas jo darbus Toronto miestui. Gausiais plojimais buvo sutikta paties burmistro kalba, kurioje jis pareiškė žinąs apie lietuvių istoriją, jų kovas bei kentėjimus. Sakėsi su lietuviais esąs artimai susijęs, nes jo seneliai kilę iš Lietuvos — senelis iš Suvalkų, senelė iš S. Kalvarijos. Jie atvykę į Kanadą prieš 90 - 100 m., bėgdami nuo persekiojimo. Kanadoje esą pakankamai laisvės visiems be jokių tikybinių, rasinių, politinių skirtumų. Baigdamas kalbą, burmistras tarė: "Tikiu ir meldžiuosi, kad Lietuvai grįžtų laisvė artimoj ateity. God bless you all". Dvi lietuvaitės, apsirengusios taut. drabužiais, įteikė burmistrui dovaną — V. Vizgirdos knygą apie Lietuvą, kurią burmistras sakėsi laikysiąs garbingoj vietoj. Gražų žodį tarė didelė lietuvių bičiulė Edith Hyder, radijo kalbėtoja iš Hamiltono. Savo kalbą baigė linkėjimu: "God bring back freedom to Lithuania". Sveikino — Estijos gen. konsulas Marcus, Latvijos bendruomenės pirmininkas ir Lietuvos gen. kons. V. Gylys.

Pagrindinis iškilmių kalbėtojas prof. K. Pakštas paskaitoj išdėstė originalias savo mintis Lietuvos laisvinimo bei jos ateities klausimais. Pindamas savo mintis su humoru darė paskaitą lengvai sekamą. Visi įsidėmėjo jo žodžius apie mūsų polit. veikėjus, kad jie užuot atsukę ragus prieš svetimuosius, badosi tarp savęs. Europa buvusi krikščionybės sukurta ir tik ant krikščioniško humanizmo pagrindų yra įmanoma vienybė. Ateities Lietuva galėsianti būti laisva ir saugi tiktai dideliam junginy — Vid. Europos Federacijoj. Dabar esąs laikas turėti laisvos Lietuvos vyriausybę ir per ją spręsti būsimųjų sienų problemas su artimaisiais kaimynais, ypač Lenkija ir Vokietija. Esą, reikia dinamiškos politikos. Klausytojai atsidėkojo profesoriui ilgais plojimais.

Meninėj daly pasirodė solistės Ald. Stempužienė ir Juzė Krištolaitytė iš Clevelando. Jos padainavo lietuviškų dainų — St. Šimkaus, K. V. Banaičio, V. Jakubėno, J. Tallat - Kelpšos, A. Kačanausko, St. Gailevičiaus, J. Strolios. Akomponavo St. Gailevičius. Bern. Brazdžionio eilėraštį "Ateina žinios" gražiai padeklamavo mokinė Živilė Stančikaitė. Meninę programą vainikavo "Varpo" choras dainomis: "Vėtroj gimę" — St. Gailevičiaus, "Aš nueisiu" — K. V. Banaičio, "Valiok dalgelį" — J. Strolios ir L. Šimučio "Už jūrių marių". Dirigavo St. Gailevičius. Minėjimas baigtas T. Himnu. Aukų laisvinimo reikalams surinkta $900.

Nuoširdžiai sveikiname

p-lę LORETĄ TUBELYTĘ ir p. VINCĄ RUTKAUSKĄ

sukūrusius lietuvišką šeimos židinį.

J. ir M. Mockevičiai.

LE atstovas

ir spaudos platintojas Augustinas Kuolas persikėlė į 49 Oakmount Rd., Toronto, Ont., telef. JU. 6884.

Legijonieriai prašo liet. spaudos

Saigone, Indokinijoje, ligoninėje gulįs Caporal chef Macianskas prašo liet. knygų, taip pat "Tėviškės Žiburių". Tame mieste yra ir daugiau lietuvių karių. Ar negalėtų kas nors jam užprenumeruoti "TŽ" arba pasiųsti keletą lietuviškų knygų. Jo adresas: Caporal chef Macianskas, St. M-le 53635, S.P. 81. 091, M. 2. A., T.O.E., France.

Šv. Kazimiero minėjimas

Moksl. ateitininkai ir vyčiai rengia Lietuvos Globėjo minėjimą kovo 6 d. 4 val. p.p. Šv. Antano parap. salėje Bloor - Rusholme Rd. sankryžoj. Smulkesnė programa sek. nr. **Rengėjai.**

The Telegram savo nuolatinėse šeštadienių skiltyse "About new Canadians" pereitą šeštadienį plačiau parašė apie sol. V. Verikaitį bei ponią jų pilietybės dokumentų gavimo proga. Leon Kossar, skyriaus vedėjas, ukrainiečių kilmės žurnalistas, ta proga papasakoja pasikalbėjimą su p. V., išryškindamas, kad sol. V. priklauso prie nedaugelio konservatorijos studentų, kurie studijuoja ir pajėgia iš muzikos gyventi. Nupasakojant muzikinę solisto veiklą nepamirštas priminti ir ponios vaidmuo, kuri tik ir paskatinusi jį vėl tęsti studijas, kadaise pradėtas Vilniaus konservatorijoje.

Tuojaus po to "The Telegram" išspausdino žinutę apie Vasario 16 minėjimą Toronte, pažymėdamasž kad dalyvaus ir miesto burmistras.

— **Toronto.** — Transkanada kelias per Ontario provinciją nuo Quebeco iki Windsoro kainuo 700 milijonų dol. Ontario vyriausybė nustatė, kad normalių pajamų iš benzino ir automobilių mokesčių toms išlaidoms padengti neužteks.

Toronto universitetas paskelbė 6 paskaitų viešą kursą apie Šekspyrą, jo epochą ir specialiai apie jo kūrinius — Venecijos pirklys ir Julius Cezaris. Tai bus lyg ir įvadas į 1955 m. Šekspyro festivalį Stratforde. Skaitys paskaitas 5 lektoriai nuo vasario 24 d. iki kovo 31 d. ketvirtadienių vakarais. Už visas 6 paskaitas mokestis $9.

VISUS mielai kviečiame

atvykti ir susipažinti su naujomis 1955 metų modelio

FORD ir MONARCH automašinomis.

Visas informacijas suteiks ir mielai patarnaus

V. PESECKAS

Tel. OL. 2371, namų RE. 0067.

1638 BLOOR ST. W., TORONTO

CHURCH MOTORS

MOTERŲ DĖMESIUI!

Atidaromi Toronte moterų grožio kursai. Juose dėstomos pamokos kaip užlaikyti jauną ir gražų veidą. Kiekviena iš mūsų mažiau ar daugiau pasidažo, ir netinkama kosmetika gali tik savo veidą sugadinti. Atsilankydamos į kursus sužinosit viską, ką kiekviena moteris turi žinoti, kokį kremą vartoti, kaip jį ant veido uždėti (tikslus kremo uždėjimas padaro moterį 10 metų jaunesnę), kaip pudruotis, bei kaip veidą užlaikyti. Pati kursų dėstytoja yra baigusi specialią tam mokyklą ir perduos jums visas žinias. Viso bus 4 pamokos ir telefonu galima susitarti kiekvienai patogesniu laiku. Telefonas LY. 6348, kviesti ponią Jadvygą.

ŠAUTUVAI ŠAUTUVAI !

DIDŽIAUSIAS PASIRINKIMAS MIESTE.

NAUJI — 222 cal. šautuvas — Saco Action, Marlin Micro Grove Barrel. Taip pat BSA, Remington Savage.

NAUJAS — 99F Savage, plunksnos svorio 300 cal. šautuvas.

PAŽIŪRĖKITE — Sauer Drillings — Double Barrels — Brno. Visi amerikonų darbo.

PLIUS — įvairūs stovyklų ir žvejybos reikmenys.

HALLAM Sporting Goods Ltd

621 YONGE ST., TORONTO, ONT.

"TŽ" KNYGYNE

vasario mėn. gautos knygos

T. Heyerdahl Kon-Tiki	3.75
I. Končius Medžio drožiniai	$5.00
B. Sruoga Milžino paunksmė,	2.50
Dievo paukštelis humoro žurnalas	0.50

Išnuomojamas didelis gražus kambary: I augšte su galimybe virtis, yra garažas. 317 Indian Rd., visai prie Bloor Street, telef. LL. 1584.

Išnuomojami 2 dideli kambariai ir virtuvė I augšte, atskiras įėjimas, vonia ir kt. patogumai. 80 Beaconsfield Ave., tel. OL. 7610, po 6 val.v.

Išnuomojamas kambarys vyrui, yra garažas, 214 Dovercourt Rr, tel. LO. 7415.

Išnuomojamas kambarys III augšte vyrui ar moteriai, 693 Dovercourt Rd., prie Bloor.

Išnuomojamas butas — 3 kambariai ir virtuvė. 349 Gladstone Ave., prie College, telef. ME. 7011.

Išnuomojamas frontinis didelis kambarys I augšte, su baldais, vienam ar dviem asmenims. Tel. Lo. 7358.

Priimu vieną vaiką virš metų amžiaus prižiūrėti dienos metu. Ten pat išnuomojamas frontinis kambarys. 181 Manning Ave.

DĖMESIO NAMŲ SAVININKAMS!

Darome pagrindinį krosnių išvalymą (vacuum), atnaujiname ir taisome įvairių rūšių apšildymo krosnis. Tvarkingos krosnys sunaudoja mažiau kuro ir duoda daugiau šilumos.

ROSE HEATING & TINSMITH CO.

TEL. WA. 1-9758.

LIETUVIŠKA RADIO PROGRAMA

"Tėvynės Prisiminimai"

kiekvieną šeštadienį nuo 3 val. iki 4.15 po pietų iš

iš galingos TORONTO stoties CHUM BANGA 1050.

Programos vedėjas

J. R. SIMANAVIČIUS

77 Salem Ave., Toronto. Telefonas OL. 1274.

MONTREAL, Que.

Lietuvis montrealietis lakūnas Algirdas NAVIKĖNAS žuvo lėktuvo nelaimėje Vokietijoje vasario 19 d. Gilios užuojautos liūdintiems Tėvams ir giminėms.

AV bažnyčioje per pamaldas buvo pareikšta gili užuojauta velionio tėvams ir giminėms. 11 v. šv. Mišios atlaikytos už jo vėlę, atgiedota Requiem ir Viešpaties Angelas.

AV kertinio akmens šventinimas. Jo Em. Kardinolas sutiko pašventinti bažnyčios kertinį akmenį balandžio 3 d. Tai turėjo įvykti jau seniai, bet, dėl susidariusių aplinkybių reikėjo atidėti iki tos dienos. Šventinime dalyvaus miesto bumistras ir daug kitų svečių. 5 val. p.p. bus bendra vakarienė, 7 val. rožinis per radiją, kurį kalbės Jo Eminencija iš mūsų bažnyčios; vėliau — akmens šventinimas, įdėjimas. bažnyčios ir parapijos istorijos surašymas, parašai ir t.t.

Visi lietuviai kviečiami rezervuoti šį popietį mūsų bažnyčios kertinio akmens šventinimui.

AV bažnyčios statyba. Šią savaitę yra beveik baigtas tinkas. Belikę yra tik laiptai ištinkuoti. Terazo darbai baigti antradienį. Salėje yra atliekami baigiamieji darbai. Į bažnyčią tikimasi įeiti Velykoms.

Metinės rekolekcijos prasidės kovo 6 d. Jas ves žinomas pamokslininkas ir rašytojas Tėv. Gutauskas SJ.

Išvažiuoja klebonas vesti misijų šią savaitę. Vienas misijas pradės š. mėn. 27 d. Čikagoje, o kitas kovo 13 Detroite. Klebonui nėsant namie, visais parapijos reikalais kreiptis į T. Aranauską. Jis eina klebono pareigas.

Svarbus posėdis. Vasario 27 d. tuojau po pamaldų AV parapijos salėje kviečiamas visų Montrealio liet. organizacijų pirmininkų arba jų atstovų posėdis. Dienotvarkė: 1. Paskutinio posėdžio protokolo skaitymas ir jo patvirtinimas; 2. Steigiamojo Seimo 35 metų sukakčiai paminėti komisijos sudarymas; 3. K. Balučio 75 metų amžiaus sukakties minėjimas; 4. Parinkimas kandidatų Montr. apyl. Rinkiminei komisijai papildyti; 5. Rinkimų į Montrealio seimelį datos nustatymas; 6. Galutinis rinkimų plano sudarymas.

Dienotvarkė yra labai svarbi, todėl visų organizacijų atstovų dalyvavimas būtinas.

KLB Montr. apyl. v-ba.

"Litas" bankelio įnašai priimami ir paskolos išduodamos kiekvieną sekmadienį tuojau po pamaldų Šv. Kazimiero parap. salėje (A. Norkeliūnas) ir Aušros Vartų parap. salėje (D. Jurkus spaudos kioske). Ten pat galima įstoti nariais.

Rytinėje miesto dalyje gyvenančių lietuvių patogumui vasario 27 d., sekmadienį, tuojau po pamaldų Šv. Kazimiero par. salėje įvyks bankelio "Litas" informacinis pranešimas ir naujų narių priėmimas. Visi "Litu" besidomintieji kviečiami skaitlingai dalyvauti. **Pr. R.**

Eleonora Andrejauskaitė guli ligoninėje ir bus operuojama šį antradienį.

Vasario 16

minėjimą Toronte dienraštis "The Globe and Mail" vasario 21 d. nr. atžymėjo įdėdamas grupės lietuvaičių "Varpo" choriscių nuotrauką. Platesnį aprašymą įsidėjo "The Telegram" vas. 21 d.: "Lithuanian accuse Reds of Genocide". "The Daily Star" įsidėjo burmistro N. Phillips nuotrauką pažymėdamas, kad jis esąs lietuvių kilmės, ir grupės lietuvaičių nuotrauką.

Padėka

Toronto "Caritas" dėkoja visiems, prisidėjusiems prie praėjusį šeštadienį liet. šalpai rengto parengimo. Ypatinga padėka tenka salėje talkininkavusiems: p.p. E. Čepienei, Z. Širkienei, E. Selmienei, H. Stepaičiui, P. Ščepavičiui ir V. Stanislovaičiui.

Padėka

Reiškiame nuoširdžią padėką dr. J. Yčui ir dr. R. J. Galloway už rūpestingą medicinišką globą sunkioje ligoje ir už padarytą tulžies ir apendicito operaciją.

Taip pat dėkojame mane lankiusiems ligoninėje, ypatingai kun. dr. M. Kavoliui už nuolatinį stiprinimą maldomis, kun. kleb. P. Ažubaliui ir p.p. A. A. Tarailams, J. V. Miliauskams, P. J. Savulioniams, S. Valatkienei, O. J. Naujokams, inž. G. B. Buntinams, dr. L. N. Novošickams, S. E. Miliauskams, E. Jankutei, M. J. Mockevičiams, V. Germanavičiui, N. Šidlauskienei, K. Šidlauskaitei, E. Šernienei, J. Jankauskienei, E. Kaunienei, A. Ruzgienei, G. Usvaltienei, G. Dičpetrienei, A. Langienei, E. Girdvainienei, Pogoželskienei, M. Dambarienei, K. Liubartui, V. Virginavičiui, M. H. Hopkinson, T. Bardauskienei, E. Kenčienei, J. Usvaltienei.

Visiems nuoširdus ačiū už gėles, dovanas, bei pareikštą stiprinantį nuoširdumą. **Uršulė Bleizgienė su šeima.**

Padėka

Mirus mūsų brangiam vyrui ir tėveliui a.a. Lastauskui Pranui nuoširdžią padėką reiškiame Šv. Jono Kr. par. klebonui ir kunigams, giminėms ir pažįstamiems, liūdesio valandoje pareiškusiems užuojautas, prisidėjusiems prie laidotuvių gėlėmis, šv. Mišių aukomis ir pagelbėjusiems laidotuvių metu.

Nuliūdusi šeima, sesuo ir brolis.

Šalpos Komiteto vajaus rezultatai

Ville Emarde per rinkėją Kostą Toliušį aukojo: **$10** — AV parapijos kunigai, Kęsgailų ir Juodviršių šeimos (jos jau yra aukoję tremtinių šalpai pirmiau $15). **Po $2** — Aleksejūnaitė, Rimkevičiai, O. Stankūnaitė ir Tauteriai. **Po $1** — Domas Jurkus, Lina Lukošiūtė, B. Bagdžiūnas, A. Barkertas, Vincas Piečaitis, J. Vasiliauskas)aukoja ne pirmą kartą šio vajaus metu), Leizeris Lapinas (žydų tautybės).

Parthenais rajone per P. Šukį aukojo: **Po $1** — Jonas Gricius, P. Šukys. **Po 50c** — Valackevičius, A. Vapsnienė, A. Saladžius, Vį Vapsva (8 metų amžiaus), Neišskaitomas, R. Pališaitis, A. Jurgutis, J. Cibas ir K. Merkevičius. **25c** — J. Jonušas.

Visiems aukojusiems tremtinių ir Montrealio šalpos komiteto vardu nuoširdžiai dėkojame.

Montrealio Šalpos Komitetas.

Pakartotinai prašau grąžinti aukų lapus man. **Pr. Šimelaitis.**

VIENYBĖJE GALYBĖ

Taupyk Lietuviškame Kredito Kooperatyve "PARAMA".

Indėliai apdrausti. Augštos palūkanos. Būstinė Lietuvių Namuose, 235 Ossington Ave., Toronto. Tel. KE. 3027. Darbo valandos penktadieniais 7-9 val. vak.

Šeštadieniais nuo 1 iki 3 val. p.p.

BALTIC MOVERS & CARTAGE

Baldų pervežimas Toronte ir tolimomis distancijomis. ŠALDYTUVŲ pervežimo specialistai. Visas vežamas turtas apdraustas. Važiuojam kas savaitę į Montrealį, Londoną, Windsorą, Hamiltoną, North Bay, Sudbury ir kitur.

30 DEWSON ST. TEL. OL. 1403 TORONTO

VL. ANDRIJAUSKAS (W. Andrews)

Active Mortgages Sales Brokeris

1147 DUNDAS ST. W. TEL. LL. 1346

TORONTO, ONT.

MORGIČIAI PERKAMI, PARDUODAMI, ATNAUJINAMI.

TAIP PAT MORGIČIAI STATYBININKAMS 6%.

A. Garbenis

REKOMENDUOJA

Bloor - Alhambra, įmokėti $4.000, atskiras, mūrinis namas, 6 kamb., apšildytas žaidimų kambarys rūsy, vandens šildymas. Reikalingas dekoravimo. Vieta garažui. Kaina $12.500

Bloor - High Park, $11.900, dupleksas, 7 kamb., atskiros vonios ir virtuves, pusiau atskiras plytų namas, įmokėti apie $2.500

Westminster - Roncesvalles, $13.900, 7 kamb. namas per 2 augštus, moderni virtuvė, naujas garažas, įmokėti apie $2.000.

Dufferin - Bloor, $11.000, pusiau atskiras, 6 kamb. namas, moderni virtuvė, alyvos šildymas, nėra garažo. $2.000 įmokėti.

Indian Rd. - Bloor, $17.000, 9 kamb. atskiras namas, 3 virtuvės, įvažiavimas ir garažas, įmokėti apie $7.000.

Alhambra - Bloor, $20.500, 10 kamb. atskiras plytų namas, alyvos šildymas, didelis daržas, garažas, įmokėti $7.000. Vienas atviras 10 m. morgičius.

AL GARBENS

REAL ESTATE

1611 BLOOR STREET WEST, TORONTO, ONTARIO

Telefonai: LO. 2738, LA. 8772. Vakarais HU. 9-1543.

Visais turto pirkimo ar pardavimo reikalais kreipkitės virš nurodytu adresu.

REIKALINGI NAMAI PARDAVIMUI.