8178

TĖVIŠKĖS ŽIBURIAI

The Lights of Homeland
Lithuanian Weekly
Published by the Lithuanian R.C. Cultural Society of Canada
Authorized as Second Class Mail Post Office Department Ottawa

SAVAITRAŠTIS
Leidžia Kanados Lietuvių Katalikų Kultūros Draugija
941 Dundas St. W., Toronto

Nr. 26 (286) TORONTO, Ontario, 1955 m. birželio (June) mėn. 30 d. Kaina 10¢

Viešpats interesas

Nuo amžių pasaulis skundžiasi, kad gražių žodžių pynėmis stengiamasi pridengti savo tikruosius kėslus bei nusistatymus. Ypatingai politikoje. Kiek daug mes esame girdėję skelbiamų taurių šūkių, didelių pažadų, skambių deklaracijų, o gyvenimas kaip ėjo savo vaga, taip ir tebeina. Deklaracijomis ypač gausus buvo pereitojo karo ir keli pirmieji pokariniai metai. Tada buvo paskelbtos bent dvi stambios pasaulinės chartos (Atlanto ir Jungtųjų Tautų), bent kelios laisvės deklaracijos. Visa tai buvo žadama ne kuriam vienam kraštui, bet visam pasauliui. O kur visa tai šiandien? Šiandien pamirštos ir chartos, ir laisvės punktai, nebent oratorių kada beprisimenami.

Tiesa, jokių anųjų laisvių niekas nėra paneigęs, nei vieno iš anų dokumentų atmetęs, bet niekas nei nemano dėl jų grumtis, visomis jėgomis siekti jų įgyvendinimo. Kraštams bei valstybėms nėra intereso... Nes gi Viešpats interesas lemia pasaulio politikos kelius.

Politinių bangavimų keliuose pasakoma daug skambių žodžių. Paviršutiniškieji pasaulinės politikos komentatoriai dažnai tampo juos įsikibę, darydami toli siekiančių išvadų, spekuliuodami prielaidomis, kol koks nors atsakingas politikas dėbteli naują posakį, dažnai priešingą ir dezorientuojantį. Vieni tokie posakiai kaiką užkelia į optimizmo augštumas, kiti gramzdina į pesimizmo gelmes. O dažniausiai tai yra paprastas žaidimas, iš anksto kaikurių momento reikalavimų — kartais viešai matomų, kartais vos tespėjamų, o kartais ir visai neįžiūrimų. Tikrasis pasaulio valstybių politikos vairuotojas viešpats interesas kasdieniniuose politikų samprotavimuose dažnai taip ir pražiūrimas.

Ir mes lietuviai labai dažnai girdime įvairiausių priminimų apie šio ar ano krašto vadovaujančių politikų pasisakymus Lietuvos bylos reikalu, svarstome iš tų pareiškimų išplaukiančias ar galimas išvadas ir labai nustembame, kad gyvenimas kartais pasuka visiškai kita linkme. O mes turėtume vieną kartą suprasti iš kur mūsų byloje kokių vėjelių galima laukti, kokios konjunktūros kokiuos vėjelius gali sukelti ir ką jie mums ištikrųjų gali žadėti. Mes negalime pamiršti, kad dėl jokių pažadų niekas labai nesivaržys, kad su principais taip pat bus prasilenkta, jei neiškils kokio intereso. Mes patys, žinoma, niekam didelio intereso sudaryti negalime, bet mūsoji byla priklauso didelių interesų visumai ir gali įsilieti į bendrą srovę. Mūsų politinė išmintis ir turėtų savo vyzdį smeigti į šias painiavas. Gražių žodžių gaudymas tera tik pramoginis žaidimas.

"3 savaitės"

Po dešimtmečio stagnacijos įvykiai, vedą į neabejotiną Lietuvos išlaisvinimą, dabar rieda tokiu tempu ir tokiais posūkiais, kad laikraštininkas, paklydęs tarptautinės diplomatijados ir lietuviškos politijados akligatviuose klausia: "Viešpatie, nejaugi tikrai?". Tikį Didžiąja Tiesa ir Teisingumu, o tokių dauguma, tikriausiai sutiks, kad pasaulis yra likiminių įvykių išvakarėse. Už trijų savaičių Ženevoje, liepos 18 d., daug kas paaiškės. Miela, jog lietuviškieji politikai nesnaudė. VLIKas nežiūrint jo politinės krizės atsistatydinus pirmininkams, Jungtinėms Tautoms San Franciske siuntė telegramas, JAV lietuvių senieji veikėjai budėjo Vašingtone, o visuomenė nekantriai laukė ir baiminosi dėl pirmojo "Lithuanian American Community of the USA, Inc." susivažiavimo Niujorke liepos 2 d. (Šitoks pavadinimo vertimas skambėjo rėžiančiai Amerikos įstaigoms ir visuomenei, lygiai kaip lietuviams būtų skambėjęs sakysim toks organizacijos vardas Lietuvoje: "Lenkiškų lietuvių Bendruomenė Lietuvoje, Inc."). Nepaisant užkulisinės "pripažintų" ir užsimaskavusių "demokratinių" vadistų, ypač Čikagoje, opozicijos, Niujorke tikima pirmosios, visuotiniu balsavimu rinktos, lietuviškos išeivių atstovybės Amerikoje idealizmu, patriotizmu ir inteligentiškumu ir manoma, kad į vykdomuosius

Niujorko bendradarbio ALMAUS

organus rinks asmenis ne pagal išskaičiavimą, o pagal tinkamumą. Taip pat viliamasi, kad JAV bendruomenės suvažiavimas bus liudijimas, kad ir po 1926 metų esame savyje išlaikę meilę demokratiniams idealams, gerbiame pagrindines žmogaus teises ir laisves; kad politinės krizės kaikuriuose mūsų veiksniuose jokiu būdu nereiškia, jog lietuviai visuomenininkai (o gal ir kultūrininkai) yra užgimę anarchistais, totalistais, težiną tik save ir savo grupę. Buvo nurodoma, kad eventualiai "American Lithuanian Congress, Inc." (Bendruomenė) taps tikruoju JAV-bių lietuvių kalbėtoju.

Įvykių plėtotė didžiose ir mažose tautose

Pasak NY Times, didžiosios valstybės rūpinęsi įtikti pasaulio, ypač Europos, viešajai opinijai ir dėlto tiek Valstybės Departamentas, tiek Londono Užsienių reik. ministerija, žinodamos, jog "negalima sovietais pasitikėti", vengė pareiškimų, kurie galėtų kieno nors aiškinami kaip kategoriškas atmetimas. Tas pats NYTimes, sekmadienį aprašydamas 1955 "Vienos Kongresą" San Francisko mieste gyrė mažąsias tautas, kurios taip drąsiai pasisakė prieš veto, prieš tironus ir t.t. Praėjusios savaitės įvykių plėtotėje, jautėsi tarytum laipsniškumas, vedas toli gražu ne į tironų - laisvųjų santykių suderinimą. JAV spaudos dėmesys lietuvių antikomunistinei veiklai (NYTimes, HTribune, D. News, Time, Newsweek - šis su didžiule nuotrauka), Kongreso komitetų susidomėjimas Maskvos išlaikoma tautinių mažumų spauda Amerikoj rodė, kad nor - nenori Valstybės Departamentas turėsiąs skaitytis su lietuvių ir kitų tautų ryžtingumu būti laisvomis. Atrodo, kad net ir lietuvių politikų suorganizuoto Baisiojo Birželio minėjime pasakyta kongresmeno iš Ohio Michael A. Feighan kalba, kritikuojanti Dulles "padėjėjus" už "nenorą" įtraukti Lietuvos bylą į svarbiuosius tarptaut. klausimus irgi galėjo prisidėti prie vis augančio viešosios opinijos spaudimo užtikrinti pagrindines žmogaus teises visoms tautoms: didelėms ir mažoms. Antradienį ir trečiadienį didžioji Amerikos spauda rašė apie "pabaltiečius San Franciske, kurių motorizuota demonstracija stabdė rusus kryžkelėse, siekiant atkreipti "pasaulio dėmesį, kad šios tautos jau seniai nepriklauso laisvųjų tautų šeimai".

Niujorke didžiojoje spaudoje skaitėme ir matėme nuotrauką, kaip olandas perspėjo Kūbos delegatą Dr. Emilio Nunez - Portuondo neužgaulioti Tarybų Sąjungos primenant Pabaltijo valstybes. Generolas Carlos Romulo dėl tokio pirmininko elgėsio protestavo, klausdamas, kodėl olandas leidęs Molotovui užgauliot laisvąsias tautas. Triukšmelis buvo didelis, o po jo delegatai plojo visiems pasireiškusiems! Kai kas Niujorke todėl net spėliojo, kad netoli diena, jog po šitokio "laipsniško" paruošimo Amerika iškels Jungt. Tautose Kersteno komiteto tyrinėjimus. Kai olandas Van Kleffens (pats praėjusio karo metu pabėgėlis Molotovo - Ribbentropo draugystės dėka) ir sekančią dieną stabdė nacionalistinės Kinijos delegatą, kritikuojantį Maskvą, amerikiečiai žurnalistai teisino jį — girdi, jei jis būtų leidęs visiems mažiesiems kolioti didžiuosius JT šventėje, kas iš to būtų išėję? O jei didiesiems būtų neleidęs išsišnekėti, mažiesiems nebūtų buvę įdomu klausytis. Tylos sąmokslas Lietuvos byloje Jungtinėse Tautose tapo lyg pralaužtas. Tai visų nuopelnas: didvyriškos tautos tėvynėje, lietuvių politikų, suorganizavusių Pavergtąsias Tautas, mūsų politikų VLIKe ir ALTe.

Situacija Sovietijoje

Niujorke, turbūt ir Vašingtone, manyta, kad Maskvoje tironai vis labiau įsisąmonina jog jie klydę praeityje (!?); kad pasaulis vis labiau įtikęs jų bjaurumu ir kad laisvojo pasaulio nieks nenugalės nei įdėjomis, nei karine galia. "Life" rašė, jog "dabartinė TSRS taip vadinama "pastovi" vyriausybė, Stalinui mirus, sukrėsta daktarų išdavikiškumo, Berijos likvidacijos Malenkovo periodo ir dabar Chruščiovo su Bulganinu, elgėsi tarytum direktoriai firmos, kuri netrukus bankrutuotų, jei tik rastų tinkamą teismą". Ekonomistai gi šaipėsi, kad sovietiškoji

(Nukelta į 6 psl.)

REIKALAUJA LIETUVAI NEPRIKLAUSOMYBĖS

Pavergtųjų Europos Tautų Seimas, Jungt. Tautų dešimtmečio proga birželio 20 dieną Niujorke buvo susirinkęs posėdžio, kuriam pirmininkavo albanas Hasan Dosti.

Visų pirma buvo svarstoma Pavergtųjų Europos Tautų Seimo deklaracija. Tuo klausimu pasisakė visų Europos Sovietų pavergtųjų valstybių atstovai, reikalaudami, kad šioje tarptautinėje institucijoje būtų atstovaujama pavergtosioms valstybėms jų tikrųjų atstovų, nepaliekant tų kraštų visiškai be atstovavimo (Pabaltijo valstybės) ar neteisėtai pakeičiant jį Sovietų Sąjungos jėga pastatytų marionetinių vyriausybių atstovais. Lietuvos vardu atitinkamą kalbą pasakė Martynas Brakas.

Politinei Komisijai pasiūlius, Seimas vienbalsiai priėmė rezoliuciją, reikalaujančią atstatyti Lietuvos, Latvijos ir Estijos nepriklausomybę. Ji baigiama šitaip: "Reikalaujama, kad laisvojo pasaulio didžiosios valstybės tesėtų Jungtinių Tautų Deklaraciją, priimtą 1942 m. sausio 1 d., siekiančią "atstatyti suverenumą ir nepriklausomybę tų kraštų, iš kurių tatai buvo agresingųjų tautų jėga išplėšta", bei "...pasirinkti tokią valdymo formą, kokios jie nori"; reikalaujama, kad šis dėsnis būtų pritaikytas Pabaltijo valstybėms, totalitarinio sąmokslo ir sąmoningos sovietų agresijos aukoms. Dr. A. Trimakas buvo pagrindinis šio klausimo referentas.

Taip pat Seimas patvirtino Bendrųjų Reikalų Komisijos priimtąją rezoliuciją, kuria pasmerkiama profesinių sąjungų teisių suvaržymas S. Sąjungos pavergtuosiuose Europos kraštuose.

KŪBIETIS GINA LIETUVĄ

Kūbos atstovas Jungtin. Tautoms Dr. Emilio Nunez Portuondo, kalbėdamas iškilmingame posėdyje San Francisco mieste, kur buvo minima JT dešimtmečio sukaktis, aštriai priminė S. Rusijos grobuoniškumą. Jis suminėjo eilę Vakarų valstybių, kurios pastaraisiais metais davė nepriklausomybę savo buv. kolonijoms, pvz. JAV — Filipinams; Britanija — Indijai, Pakistanui, Burmai, Ceylonui, Nepaliui, Airijai; Prancūzija — Laos, Kambodijai, Vietnamui ir t.t. O Rusija? Ji "okupavo Lietuvą, Latviją, Estiją be jokios priežasties ir teisės, vien tik jėga". Ji taip pat okupavusi visą eilę kraštų. Vien Europoje jie pavergė 98 mil. žmonių.

Kai Kūbos atstovas ėmė skaičiuoti Sovietų kaltes, posėdžio pirm. olandas Van Kleffens padarė pastabą, bet kūbietis, dargi Filipinų atstovo C. Romulo užstotas ,tęsė savo kalbą iki galo.

— **Niujorkas.** — Vid. Europos Krikščionių Dem. Sąjunga į San Francisco pasiuntė padėkos telegramas Kūbos ir Filipinų atstovams už tai, kad jie taip drąsiai pasmerkė sovietų žygius, kurie nesiderina su JT charta. Abu atstovai yra katalikai ir jau nuo seno Vid. Europos Krikšč. Dem. Sąj. bičiuliai. Minima sąjunga kurios narys yra ir Lietuvos krikšč. dem. partija, dar prieš JT konferenciją San Franciske išsiuntinėjo visoms JT delegacijoms memorandumą JT chartos pataisymo reikalu.

Duokit balsuoti!

Kanados parlamentas paminėjo Jungt. Tautų dešimtmečio sukaktį. Kalbas pasakė min. pirmininkas St. Laurent ir politinių partijų vadai. Ypač atvirai kalbėjo opozicijos vadas Mr. Drew, priminęs Jungt. Tautų chartą, pasirašytą prieš 10 metų, kuria garantuojamas laisvas tautų apsisprendimas. Esą valstybės, pasirašydamos JT chartą, tikėjo kad sovietų okupuoti kraštai — Lenkija, Ukraina, Čekoslovakija, Pabaltijo valstybės ir kt. galės laisvai išsirinkti sau patinkamą vyriausybę. "Tai nieko naujo. Tokie balsavimai buvo daromi po I D. Karo Tautų Sąjungos priežiūroj. Kodėl gi tai negalėtų būti padaryta dabar?... Kodėl tai turėtų būti perdideliu reikalavimu? Jeigu yra moralinė sankcija Jungt. Tautų deklaracijai, kuri yra atremta į visų tautų lygių teisių ir laisvo apsisprendimo principus, tai dabar San Franciske Rusija turėtų būti prašoma pareikšti, kad ji leis laisvus balsavimus savo okupuotuose kraštuose". Esą ir Kinijoj turėtų būti tas pat padaryta.

Argentinos diktatorius Juan D. Peron su krašto apsaugos min. ir visų karinių pajėgų vadu gen. Franklin Lucero. Ištikimos kariuomenės remiamas Peronas valdo kraštą toliau.

Neleidžia streikuoti

R. Vokietijos komunistiniai vadai pajungė darbininkų uniją sovietinei kontrolei. Kaip Sov. Rusijoj, taip ir Rytų Vokietijoj streikuoti draudžiama. Įvykusiame unijos kongrese buvo neva priimtas naujas statutas, kuris įpareigoja kiekvieną narį aukoti savo jėgas sovietiniam ūkio planui. Nors R. Vokietijos konstitucija XIV par. pripažįsta streiko teisę, tačiau jos niekas nepaiso. Senajame statute dar buvo minimas streikas, o naujajame — jau ne.

Ginklai vokiečiams

JAV yra pažadėjusios duoti ginklus vokiečių kariuomenei, kai tik Bonos parlamentas priimsiąs atsiginklavimo įstatymą. Kancl. Adenaueris tikėjosi, kad toks įstatymas bus netrukus priimtas ir pirmieji uniformuoti vokiečių kariai pasirodys dar šią vasarą. Atsiradus stipresnei opozicijai parlamente atsiginklavimo įstatymo priėmimas liko sulėtintas. Manoma betgi, kad parlamentas dar prieš liepos 15 d. priims bent savanorių ėmimo įstatymą, kurio projektas pr. savaitę buvo pateiktas. Tai esą būsiąs pirmas žingsnis į privaloma karo tarnybą. Pagal jį numatoma suorganizuoti 150.000 savanorių, kurie būsią vėliau panaudoti pašauktiems naujokams apmokyti.

JAV teiksiančios V. Vokietijai ginklus pagal specialią sutartį.

KONFERENCIJA BEDARBIŲ REIKALU

Otavoje buvo susirinkę Kanados 10-ties provincijų atstovai svarstyti naujo plano bedarbiams šelpti. Ikišiol bedarbių pašalpa priklausė provincinėms vyriausybėms. Ėmus didėti bedarbių skaičiui buvo pradėta reikalauti paramos ir iš feder. vyriausybės. Pastaroji 1945 m. buvo linkusi perimti visą bedarbių šelpimą, bet tai nebuvo įvykdyta. Š.m. balandžio mėn. min. pirm. St.-Laurent pasiūlė provincijoms planą, pagal kurį feder. vyriausybė ateitų į pagalbą tuo atveju, jei bedarbių skaičius prašoktų 1% krašto gyventojų; pradžioje ji mokėtų 30% nustatytos pašalpos ir didintų ją iki 50% pagal kylantį bedarbių skaičių. Likusią gi dalį turėtu mokėti provincinės vyriausybės. Šiam pasiūlymui, kaip paaiškėjo praėjusios savaitės konferencijoj, provincijų vyriausybės nebuvo palankios. Esą tai perdaug šykštus pasiūlymas ir praktikoj sunkiai įvykdomas. Buvo pageidaujama paprastesnio bei aiškesnio plano. Be to, buvo girdėti balsų, esą bedarbių šelpimas yra viso krašto reikalas, ir todėl turįs priklausyti vien feder. vyriausybei. Pagaliau min. pirm. sutiko pakeisti savo plana ir pasiūlė, kad feder. vyriausybė mokės 50% pašalpos, jei kurioj provincijoj bedarbių skaičius sudarys 0.45% gyventojų skaičiaus. Susitarimas turėsias būti pasirašytas su kiekviena provincija atskirai. Kol kas feder. vyriausybės pasiūlymas provincinių vyriausybių studijuojamas.

Lietuviai, latviai ir estai San Francisco geležinkelio stotyje piketuoja į JT konferenciją atvykusį Molotovą.

Savaitės įvykiai

San Francisco mieste, kur buvo pasirašyta Jung. Tautų charta, įvyko iškilmingas dešimtmečio sukakties minėjimas. Jame dalyvavo 60 valstybių atstovai. Kiekvienos valstybės atstovas pasakė atitinkamą kalbą. Vienas pirmųjų kalbėtojų buvo prez. Eisenhoweris. Jis palinkėjo, kad JT per antrąjį savo dešimtmetį sukurtų pasigėrėti vertą gyvenimą ir pajungtų atominę energiją žmogaus tarnybai. Visi kalbėtojai, neišskiriant nė sovietų Molotovo, garsiai deklaravo taiką. Vakariečiai siūlė statyti ją ant JT principų, o Molotovas pirso sovietinę taiką, reikalaudamas priimti Raud. Kiniją į JT, atiduoti jai Formozą, uždrausti atominius ginklus ir pan.

Iškilmių proga buvo susirinkę posėdžio ir keturių didžiųjų užs. reikalų ministeriai. Vakariečiai pasiūlė Molotovui būsimosios keturių d. konferencijos programą, kurią jis priėmė.

Taikos nuotaiką San Franciske ir visose JAV sudrumstė naujas incidentas prie sovietų sienos Beringo sąs.: sovietų naikintuvas pašovė amerikiečių žvalgybinį lėktuvą, kuris skridęs virš tarptautinių vandenų ir vos spėjęs nusileisti šv. Lauryno saloje, priklausančioje JAV. Septyni įgulos nariai buvo sužeisti. Pareiškus protestą sovietai sutiko apmokėti pusę nuostolių.

Nehru Sov. Rusijoj

Indijos min. pirmininkas Nehru per 17 d. aplankė įvairias Sov. Sąjungos vietoves. Jam buvo leista aplankyti netgi atominės energijos įmonę, be to, pasakytas viešą kalbą Maskvoje. Žinoma jis nesigailėjo pagyrų "taikingajai" Sov. Rusijai ir drauge su Bulganinu paskelbė deklaraciją, reikalaudami priimti Raud. Kiniją į Jungt. Tautas, atiduoti jai Formozą ir tt. O kad milijonai velka nežmonišką baudžiavą sovietų vad. darbo stovyklose, apie kurias liudija pereitą savaitę grįžę austrų belaisviai, Nehru nematė arba nedrįso prasitarti... Iš Sov. Rusijos Nehru išskrido į Varšuvą. Britanijos min. pirm. Eedeno pakviestas jis sutiko aplankyti ir Londoną.

Italija be vyriausybės

Min. pirm. Mario Scelba, vadovaves koalicinei vyriausybei 15 mėn., įteikė valst. prezidentui Gronchi atsistatydinimą. Jam vadovaujant buvo sutvarkytas Triesto klausimas, Italija priimta į V. Europos Uniją ir Š. Atlanto Sąjungą. Tolimesniam jo vadovavimui atsirado kliūčių pačioj krikšč. dem. partijoj. Nepasitikėjimas juo dešiniajame partijos sparne privertė jį pasitraukti. Be to, atsisakė balsuot už jo vyriausybę ir mažytė respublikonų partija, turinti 5 atstovus. Kadangi krikšč. demokratai parlamente turi 262 atstovus iš 590 ir nesudaro daugumos, turi ieškoti kitų partijų kad ir mažų, paramos. Iki šiol vyriausybė rėmėsi centro partijomis — kr. dem., liberalais, respublikonais, nuosaik. socialdemokratais. Pastaruoju laiku ypač nuo prezidento rinkimų kr. dem. kairysis sparnas rodo linkimo blokuotis su Nenni socialistais, o dešinysis sparnas, vadovaujamas Pella, linksta dėtis su monarchistais, turinčiais 39 atstovus.

Peronas neatsistatydino

Po ilgesnės tylos Argentinoj, kur cenzūra buvo sulaikiusi žinių teikima, prabilo per radiją pats Peronas ir pareiškė, kad buvo bemanąs atsistatydinti, tačiau atsižvelgdamas į tokio mosto padarinius, nusprendęs likti ir toliau pareigose. Buvo kalbama apie jo ministerių atsistatydinimą ir naujos vyriausybės sudarymą, tačiau ikišiol tai nepasitvirtino. Peronas tebevaldo kraštą, matyt, karinės juntos remiamas. Kreipdamasis į savo partijos šalininkus—darbo konfederaciją ragino laikytis ramiai. Įtempimas tarp K. Bažnyčios ir Perono pamažėl atslūgsta. Užsienio reik. min. J. Remorino esąs pavestas kalbėtis su nuncijum dėl galimo susitarimo - konkordato. Peronistinėj spaudoj nebėra puolimų, nukreiptų prieš K. Bažnyčią. Jievos Peronienės priminimas per radiją vėl atnaujintas. Pranešėjas, prieš pradėdamas skaityti žinias, taria: "Dabar yra lygiai 20.25 val. Tai momentas, kai Jieva Peronienė įžengė nemarybėn".

Kovos už laisvę

Alžerijos ir Maroko arabai praėjusią savaitę vėl paaštrino savo ginkluotus puldinėjimus prieš prancūzų valdžios pareigūnus ir vietinius jų šalininkus. Atsiųsti prancūzų parašiutistai nušovė 16 teroristų ir keliolika jų sužeidė. Trys teroristai karinio teismo buvo pasmerkti sušaudyti. Tai pirmoji teroristų byla kariniame teisme, kuriam neseniai pavestos šios rūšies bylos. Iki šiol žuvo 129 prancūzų kariai ir civil. asmenys ir 202 sužeisti. Alžerijai Prancūzijos vyriausybė yra jau sutikusi duoti autonomiją. Numatoma duoti ją, kad ir siauresnės apimties, taip pat ir Marokui. Pastarojo gen. gubernatorius Lacoste yra atšauktas ir paskirtas Prancūzijos ambasadorium Kanadai. Jo vieton paskirtas diplomatas G. Granval, atstovavęs Prancūzijos reikalus Saaro krašte.

Atsinaujino teroristiniai veiksmai ir Kipro saloje, kurią valdo britai. Kadangi dauguma gyventojų yra graikai, todėl jie ir kovoja už susijungimą su Graikija.

— **Otava.** — Premjeras St. Laurent pareiškė turįs vilties, kad karinės prievolės Kanadoje įvesti niekad nereikėsią.

Tėviškės Žiburiai
THE LIGHTS OF HOMELAND
Published by Lithuanian R.C. Cultural Society of Canada
SAVAITRAŠTIS
Redaguoja Dr. A. Šapoka ir Dr. Pr. Gaidamavičius
Leidžia Kanados Lietuvių Katalikų Kultūros Draugija
Prenumerata Kanadoje ir JAV metams $4.00, pusmečiui $2.50
Kitur: metams $4.50, pusmečiui $2.50
Įmokėję nemažiau $10 laikomi garbės prenumeratoriais
Už skelbimų turinį redakcija neatsako.
941 Dundas St. W., Toronto, Ont. Canada Telef.: EM. 3-4265

TIESOS IR LAISVĖS OPERACIJA

ATSAKYMAS Į SOVIETINĘ "SNIEGO OPERACIJĄ

Su dideliu pasipiktinimu laisvojo pasaulio lietuviai sutiko sovietų melo ir propagandos padarinį. — "sniego operaciją", kuri yra vykdoma pačių Kremliaus diktatorių klastingai kviečiant pabaltiečius sugrįžti į gimtuosius kraštus. Jie taip pat vilioja ir senuosius išeivius.

Lietuvių buv. Politinių Kalinių Sąjunga Čikagoje, atstovaudama bolševikų ir nacių kalėjimuose ir koncentracijos stovyklose kalintus asmenis, prieš šitokią begėdišką Lietuvos okupantų melo kompaniją reiškia protestą ir imasi konkrečių žygių prieš minėtą bolševikų sugalvotą "sniego operaciją" atsakydama į tai TIESOS IR LAISVĖS OPERACIJA.

Tuo tikslu LbPK Sąjungos Čikagoje Valdyba, nusistatė prašyti paskirų sričių žinovus artimiausiu laiku paruošti dokumentuotas brošiūras — pranešimus šiomis temomis:

1. Lietuvos istorijos santrauka.
2. Sovietų Sąjungos melo politika ir Lietuvos užgrobimas bei prijungimas prie Sovietų Rusijos.
3. Nepriklausomos Lietuvos kultūriniai ir ekonominiai laimėjimai, kuriuos sugriovė sovietinis režimas.
4. Religinio gyvenimo persekiojimas ir sugriovimas bolševikų okupuotoje Lietuvoje.
5. Lietuvos gyventojų naikinimas juos kalinant, deportuojant ir žudant.
6. Lietuvos rezistencija prieš krašto okupantus - bolševikus.

Išvardintos brošiūros, pirmoje eilėje anglų kalboje, gausiu tiražu bus paskleistos angliškai kalbančiuose kraštuose. Numatoma taip pat išversti ir į kitas kalbas.

Lietuvos okupantų sugalvota "sniego operacija" yra taikoma ne bėgliams nuo komunistinio režimo, bet jo nepažinusiems demokratinių kraštų gyventojams kaip apgaulinga propagandos priemonė. Sovietų Sąjungoje ir jos pavergtuose kraštuose jau dešimtys metų kaip vyksta ne sniego, bet kraujo operacija ir ji privalo būti tinkamai nušviesta vakarų demokratinių kraštų gyventojams, kad Sov. Sąjunga:

a. savo melo ir klastos politika užgrobė Lietuvą ir kitus kraštus, kuriuose vykdo augščiausio laipsnio sovietizaciją,

b. slaptosios ir viešosios policijos pagalba vykdo krašto gyventojų persekiojimą, kalinimą, deportacijas ir žudymus išplėšdamas iš jų visas žmogaus bei tautų laisves,

c. tiesioginiai ir per savo agentus skverbiasi į vakarų demokratinius kraštus ir varo melo ir klastos propagandą klaidindama tikrosios padėties nepažinusią laisvų kraštų visuomenę.

Tie paminėti sumetimai ir verčia LbPK S-gą imtis virš minėtų žygių.

Lietuvių buv. Politinių Kalinių Sąjungos Čikagoje valdyba:

Jonas Rimašauskas,
Valerijonas Šimkus,
Juozas Šlajus,
Br. Taujenis,
Juozas Žičkus.

Čikaga, 1955 m. birželio 15 d.

GEDIMINAS GALVA

Rusijos įtartinas taikingumas

Komunistinė Rusija sujudo lyg prieš rugiapiūtę. Ji padarė eilę žyglų, kurių nebuvo galima iš anksto numatyti. Visi tie žygiai tarnauja vienam tikslui — sustiprinti savo politinę ir karinę padėtį. Ji siekia įnešti neramumų nusistovėjusioje lygsvaroje, susidariusioje po pastarojo karo. Šis taktinis žaidimas yra priderintas strateginiams tikslams — komunizmui įsigalėti pasaulyje. Rusai komunistai nuolat keičia taktiką, veiklos būdus, kad jais sustiprinus savąją įtaką.

Tariamas taikingumas

Pasirašius Austrijos taikos sutartį, Maskva pakeitė dialektinę taktiką. Anksčiau jie įrodinėjo, kad komunistinė vergija tolygi demokratijai, aiškino, jog laisvė tolygi jų vergijai. Jie teigė, kad komunistinių kraštų skurdas reiškia tą patį, ką laisvojo pasaulio ūkiškas tarpimas. Jie milijonus metė propagandai ir ginklu rėmė tuos, kurie kurstė ar vedė pilietinius karus. Visa tai buvo daroma dar taip nesenai, talkininkaujant vadinamiems tarptautiniams taikos kongresams, organizuotiems tos pat Maskvos.

Nikita S. Chruščev pasirinko neįtikėtiną kelią. Pavykus užmegsti kalbas su austrų kancleriu Julius Raab, jas tęsė su Josef Broz - Tito. Pasitarimų išvados tepaaiškės tada, kai prasidės trečias pasaulinis karas.

Iš Belgrado grįžę, pakvietė vokiečių kancleri K. Adenauerį į Maskvą pasitarti. Kancleris vieton vykti į Rusiją atsidūrė Vašingtone. Nors jis pasisakė prieš vykimą į Kremlių, tačiau vokiečiai socialistai jau nerimastauja dėl tokio kanclerio nusistatymo. Jie mieliau norėtų jį matyti Maskvoje, nors ir pralaimėjimo ženkle.

Santykių pagerinimas

Rusija buvo bloguose santykiuose su daugeliu kraštų, kurie visomis jėgomis kovojo prieš komunistinį pavergimą. Kai Turkijos užsienio reikalų ministeris Menderes įspėjo dėl komunistinės grėsmės, Maskvos žmonės pradėjo kalbas apie ūkinį santykiavimą. Rusai net pamiršo Dardanelus, dėl kurių vedė kovą per kelis šimtmečius. Jie siekia užliūliuoti turkus — tuomet jų rankose atsiduros Bosforas su Dardanelais.

Prieš kelerius metus Rusija vedusi karą Graikijoje, šiandieną pataikauja Atenams. Vakar Italija tesulaukė tik pasmerkimo žodžių, šiandieną nors ir antikomunistinė vyriausybė, bet jau gera. Prancūzija staiga patampa net tiek draugiška, kad Molotovas pirmiausia jos vyriausybei praneša apie keturių pirmūnų pasitarimą vietos ir laiko priimtinumą.

Kai Izvestijos įspėjo suomių tautą dėl tinkamo prezidento (suprasti, promaskvinio) išrinkimo, tarp Helsinki ir Porkkala traukinių nuimamos grotos. Iranui įsisenėjusi skola dabar Maskvos net auksu sugrąžinta.

Ko siekiama?

Komunistinė Rusija, per pastarąjį dešimtmetį, įtempusi europiečių nervus, dabar siekia juos užmigdyti. Po karo Kremlius pažadais užliuliavo vakariečius ir tapo vieninteliu karo laimėtoju. Rusija dabar siekia užmegsti glaudesnius ūkinius santykius, kad vakariečių parama galėtų sparčiau ginkluotis. Ji siekia atstatyti pasitikėjimą kaikuriuose kraštuose Europoje, kurie nenoromis įsijungia į bendrą apsiginklavimą prieš komunistinės Rusijos užpuolimą. Ji siekia, kad Europos kraštai patys pareikalautų, jog amerikiečių ir kitų tautų kariuomenė būtų atitraukta ir paliktos atviros durys toliau spraustis, kai Maskvai bus paranku.

Dabartinė Rusijos taktika primena buvusią prieš pastarąjį karą. Anuomet ji ne tik sudarė santarvę su nacine Vokietija, bet net ją rėmė maistu ir žaliavomis. Prieš pat Suomijos užpuolimą rusai siuntė didelius transportus grūdų — siekdami jos gyventojus užliuliuoti.

Šiandieną tarptautinė padėtis žymiai labiau įtempta, kaip anuomet. 1939 m. Rusija tebuvo viena galybių tarp eilės kitų. Nūdieną ji patapo varžovu dėl pirmavimo pasaulyje.

Rusija visur siekia kraštus neutralinti, kad jie liktų neapsiginklavę. Europoje jie patys be atodairos siekia šio tiksio, kai Azijai nuteikti patalkininkauja Indijos ministerį pirmininką Nehru ir naująjį piligrimą V. K. Krišna Menon, kuris už 4 amerikiečių belaisvių paleidimą siekia komunistams gauti įtakos visoje Azijoje.

Pavojus Europoje

Daug turime pavojingų sričių, tačiau didžiausiame pavojuje atsidūrė vakarinė Europa. Todėl visai suprantamas Maskvos nepaprastas spaudimas, kad vakarinė Vokietija liktų neapginkluota. Dėl to ji siekia vakarinę Vokietiją suneutralinti.

Europos gynybos generalinio štabo viršininkas A. M. Gruenther neseniai nurodė, kad vakarinė Europa gali būti ginama tik patalkininkavus vokiečiams.

Šiomis dienomis Šiaurinio Atlanto organizacijos generalinis štabas paskelbė, kad vakarinę Vokietiją paskelbus neutralia Europos likutis nėra ginamas. Karui prasidėjus vakarinė Vokietija būsianti sugriauta. Danija ir Skandinavijos valstybės toliau negalėsiančios rusų povandeninių laivų sulaikyti Zundų sąsiauriuose. Anglija turėsianti pakelti nepaprastą raketomis apšaudymą iš Prancūzijos.

Baltijos jūroje sutelkti 300 rusų povandeninių laivų prasiveržę į Šiaurinę jūrą pasiektų vakarinį Atlantą. Ten jie galėtų žymiai pakenkti prekybiniams ir karo laivams, kurie rūpintųsi laisvų kraštų gynyba ir jiems būtinu gėrybių tiekimu.

Olandija ir Belgija turėtų kapituliuoti, kaip tai nutiko praėjusiame kare. Tuo atveju Anglijos kariuomenė iš Europos žemyno greičiausiai būtų atšaukta.

Amerikiečių kariuomenė turėtų iš vakarinės Vokietijos pasitraukti į šiaurinę Prancūziją. Ar ten galės ji ilgai pasilikti? Labai abejotina, nes prancūzų tauta yra idėjiškai suskilusi ir nemaža tautos dalis yra linkusi bendrauti su komunistais. Italija būtų atkirsta ir tik svetimųjų teginama. Vargu ar turima pagrindo prileisti, kad Italija galėtų ilgai ištverti, kai vidinis ir išorinis spaudimas būtų sutiprinamas demokratinei santvarkai palaužti.

Galime prileisti, kad Olandijoje, Belgijoje ir Prancūzijoje komunistinė kariuomenė galės būti sulaikomos. Tarkime, kad ir Italijoje susidarytų kaikurie žiedai. Karo atveju visa tai laikoma įprastu dalyku. Nei vienas karas nelaimimas be pralaimėtų mūšių. Tačiau svarbiausias dalykas, kad vakarinė Europa vargiai apginama, vakarinei Vokietijai pravėrus duris komunistams.

Išdavos būtų tiesiog apgailėtinos. Amerikiečiams, greičiausia, tektų trauktis į Ispaniją, o gal net šiaurinę Afriką. Ten pertvarkius kariuomenę, po ilgesnio laiko, būtų pradėdamas Europos laisvinimas. JAV atkurtoji vakarinės Europos pramonė ir tūkstančiai geriausių amatininkų patektų Rusijai ir varu jai talkininkautų ginkluotis. Gi visų blogiausia, kad Lietuvos laisvinimas būtų atidėtas mažiausia keleriems metams. Štai ko siekia Rusija įtartinu taikingumu, kuriuo dabar peršasi vakariečiams.

Iš birželio 14 minėjimo Toronte

Ir šiemet, Pabaltiečių federacijos suruoštas minėjimas praėjo labai iškilmingai. Publika rinkosi gana punktualiai, jog programa galėjo prasidėti 4.15 val. Kad minėjimas neperilgiausiai užsitęstų, kalbėtojų skaičius ir jų kalbų ilgis buvo apibrėžtas, nebuvo daroma net pertrauka. Kalbos - visų trijų federacijos tautų atstovų buvo sujungtos su jų chorų pasirodymais. Pabaltiečių chorai, kaip iš daugel žinovų jau anksčiau teko girdėti, neginčytinai užima pirmas vietas Toronto muzikiniame gyvenime. Šitą dieną buvo įdomu juos pamatyti greta vienas kito savo išorine išvaizda ir savo muzikiniu sugebėjimu.

Estų kompozitoriaus p. Kasamets sukomponuotas ir jo paties diriguotas, estų moterų choro sudainuotas "Requiem" buvo labai gerai pritaikintas minėjimui ir rodė kompozitoriaus muzikini gabumą. Publikos jis buvo išklausytas dideliu įdomumu ir šiltai priimtas. Tik, deja, nesuprasdami estų kalbos, negalėjome pilnai įvertinti jo turinio, nors ir buvo padalinta vertimų į anglų kalbą.

Deklamatorė giliu dramatiniu balsu meta skausmo ir desperacijos šauksmą į pasaulį: Tautos kūnas naikinamas, laisvė paimama, tironai žudo ir tauta vaikščioja kelią desperacijos. Choras pritaria: Maža tauta neša sunkų kryžių. Rauda ir tragiškas solisčių klausimas: kodėl, už ką, nepalieka be atsakymo: Dievo valiai atiduodama viskas. Choras užbaigė bažnytine ekstaze garbindamas Dievą.

Šitas Requiem yra didelis įnašas į estų muziką.

Latvių moterų choras, vadovaujamas Erikos Freimanienės, gražiai sudainavo tris latviškas dainas: Eik su Dievu, sūnau; Karaliaus duktė ir Berželis, su įprastu lavių chorams subtiliškumu.

Minėjimą baigė Lietuvos gen. konsulo Gylio trumpa bet širdinga kalba ir kompozitoriaus St. Gailevičiaus vadovaujamas mišrus choras "Varpas", pasirodęs su trimis dainomis: Apsaugok, Augščiausias, Gimtas kraštas ir Lietuviais esame mes gimę. Choras ir šį kartą žavėjo savo suderinimu ir kontrastais, kuriais dirigentas moka pagyvinti išpildymą ir išsaugoti jį nuo monotoniškumo.

Visų chorų moterys dėvėjo tautinius kostiumus, kas darė gražų paveikslą scenoje. Įspūdingiausiai betgi pasirodė "Varpo" choristės, ką publika ypatingai pastebėjo.

Nors po anų nelaimingųjų 1941 metų dar nepraėjo daug laiko, ir Kanadoje gyvenančių pabaltiečių turbūt nėra nei vienos šeimos, kuri būtų nepaliesta bolševikinio žiaurumo, reikia konstatuoti vis didėjanti pabaltiečių atšalimą minėtam iškilmingam protestui. Galima įsivaizdinti, kad šitas faktas sulaiko ir pačią federacijos valdybą nuo tolesnių ir didesnių užsimojimų.

V. Anysienė.

KITCHENER, Ont.

Padėka

Reiškiu nuoširdžią padėką už aplankymą, bei dvasinį sustiprinimą man esant ligoninėje: Hamiltono Lietuvių Aušros Vartų parapijos klebonui kun. dr. J. Tadarauskui, Toronto T.T. Pranciškonams: tėvui Pauliui; Kithenerio lietuviams p.p. Šmatavičiui B.; Žazeckui J., Buškevičiams, Adaškevičiams, Čepaičiams, Degučiui E., Jonikui P., Juškai J. Šlioniui O., Mr. Gordon Hickson.

Atskirą padėką reiškiu p.p. Barščiams, Paškoniams, Mr. ir Mrs Simon.

Jūsų lankymas ir rūpestis sustiprina mane ne tiktai dvasiniai bet ir fiziniai.

Dar kartą visiems nuoširdus ačiū.

Stasys Saldžiūnas.

Akies nuotraukos Ispanijoje

(Tęsinys iš praeito nr.)

(1941. II. 12. -- 1941. IX. 25.)

KAZYS GEČYS

Ispanijos dvasininkas

Juodbruvis, dažnokai nesiskutęs, asketinės išvaizdos, plokščią juodą skrybėlę ir didelius amerikoniškus akinius dėvįs, apie kaklą apišaltę dieną užmestas platus ir ilgas apsiaustas, batai, beveik niekad šepečio nepaliesti, juodos pirštinės ant rankų.

Tai Ispanijos dvasiškis, kurį lengvai sutiksi kiekvienoj miesto vietoje.

Iš tolo matai kaip Reverendo Padre, išbalusiu veidu, didelėmis juodomis akimis, stumiasi iš lėto — it koks kupstas. Mūsų kaimo vaikas jį pamatęs, ne savo balsu sukliktų, pasileistų kiek išgalėdamas bėgti, ir tik atsidūręs po krosnimi arba po lova atgautų kvapą.

Jeigu išoriai Ispanijos kunigas nepatrauklus, tai jį arčiau pažinus negalima jo nepagerbti ir jame nerasti gan augštos kultūros.

Visų pirma, jis perdėm tiesus ir nuoširdus: dviveidiškumo — vieno sau, kito žmonėms — veltui jame ieškosi. Malonus ir kuklus savo neturtu: 1-3 margai akmenuoto lauko, keletas vištelių, asiliukas ir ožkutė, — tai jo visas nekilnojamas turtas. Porą pintų kėdžių, medinis paprastas stalas, siaura lova ir nedidelė bibliotekėlė, — tai jo visas kilnojamas turtas. Kalboje gyvas, nuolatos gerai nusiteikęs, apie save mažai tekalbąs (vargšas neturi kuo pasigirti: nei pinigų, nei dvaro, nei mūro namų, nei automobilio, nei "kitų regimų Dievo malonės ženklų"). Kas kita augštoji dvasininkija — jie Ispanijos turtuoliai — donai. Progai pasitaikius nepamirš pabrėžti savo ispaniškumą; primins savo tėvynės turtingą praeitį: jos kultūrą, istoriją, meną. Jam atrodo, kad Ispanijoje viskas didžiausia, gražiausia, geriausia. Kitur pasaulyje panašaus visai nėra. Abejoti nebandyk — gins savo posaki kiek išgalėdamas. Nors panašioje galvosenoje tėra šiek tiek fanatizmo, bet tas dovanotina: geriau daugiau tėvynės meilės nei mažiau, arbi visai nieko. Pamaldus su tam tikra doze sauso formalizmo. Proto sukempėjimo nerealiomis formulėmis, savotiško būdo galvojimo, noro diktuoti viešam gyvenimui, beveik nepastebėsi. Dvasininko politika— tiesioginis darbas, tėvynės meilė, ištikimumas. Kritikuoti valdžią, ieškoti tamsiame kambaryje juodo katino, kurio visai nėr, turėti kokius nors politinius užsimojimus, siūlyti partinio šulinio vandens, rūšiuoti tautiečius į geriausius avinėlius — katalikus ir kažin kokius ožius, — Ispanijos dvasininkas nemoka. Tas darbas būtų jam nesuprantamas ir sunkus. Jis žino tik viena, tai — una grande libere España! Jis pažįsta tėvynės priešus, kurie jo manymu yra kartu ir Bažnyčios priešai, o tai yra komunistai, anarchistai, masonai. Save vadina kankiniais. Tame — daug tiesos. Už savo patriotiškumą, už pasitikėjimą tikinčiųjų masėse, jie gerokai nukentėjo nuo marksistų. Nors į rankas nebučiuojami, bet žmonių yra augštai gerbiami: piktos kritikos, pravardžiavimo, nepagristo įtarimo, — neužgirsi. Vyresnieji sutikę dvasininką pasveikina: "Buenas dias!"; pokalbyje tituluoja "padre" arba "don". Vaikai, pamatę bėga pasitikti, žiną gausią mažą dovanėlę.

Dar vieną jų būdo bruožą reikia pabrėžti — augštą savigarbą. Kada popiežius Pius XI, ilgą laiką palaikydamas vyriausybininkų pusę, sukėlė ispanų patriotų tarpe nusivylimą, atsirado drąsuolių, kurie nuvažiavę į Vatikaną, išdėstę popiežiui faktinę Ispanijos pilietinę vidaus padėtį, nesidrovėjo priminti tikinčiųjų nusistebėjimą. Kada Dievo Kūno eisenoje Madride (birželio 13 d.) dalyvavo tik ką atvykęs augštas Prancūzijos svečias — Galijos primas ir Lijono arkivyskupas - kardinolas Gertier, tai nei dvasininkija, nei katalikų laikraščiai (ABC ir Hoy) neparodė jokio ypatingo susidomėjimo.

Vardan teisybės reikia pasakyti, kad Ispanijos kausimu katalikai toli gražu nebuvo vieningi. Ypač Prancūzijos platūs katalikų sluogsniai aiškiai simpatizavo kairiems - vyriausybininkams. Prancūzų katalikų nusistatymas reiškė visišką nebeskyrimą gėrio nuo blogio.

Ilgai dar Ispanijos dvasininkai to jiems nepamirš...

Suprasime, kodėl marksistinės revoliucijos laikais žuvo 5 485 kunigai ir vienuoliai, kodėl buvo skaldomos dinamitu ir deginamos bažnyčios ir vienuolynai?

Miesto parapijas aptarnauja keli kunigai. Yra parapijų turinčių 20 ir daugiau kunigų. Kunigų Ispanijoje netrūksta, jų ir šiandien priskaitoma į 35 tūkstančius. Pastoracinio darbo neperdaugiausia — į mokyklas ir ligonines eiti nereikia. Daugumą iš jų važiuoja į Pietų Amerikos valstybes, kur pašaukimų į kunigus mažai, ir ten, be tiesioginio darbo, palaiko vietinių gyventojų tarpe tamprius ryšius su jų senąja tėvyne, su jos istorija, kultūra, papročiais ir tradicijomis. Jie yra privatūs Ispanios ambasadoriai. Šiuo atžvilgiu Ispanijos dvasininkų nuopelnai yra labai kilnūs ir dideli.

Į dvasines seminarijas priimami berniukai 12 metų amžiaus ir jose mokomi ir auklėjami Judošiaus metodu (gaudymu iš pasalų per durų langelį neužlaikančius regulos) per gerus 12 metų. Pašaukimų netrūksta. Vien tik Madrido kunigų seminarijoje yra 800 auklėtinių. O kur kitų 40 diecezijų seminarijų auklėtiniai?

Vyrų ir moterų vienuolynų Ispanijoje begalė. Per Dievo Kūno eiseną suskaičiau jų net 32 rūšis. Vienuolynai nepalyginamai turtingesni už turtingiausią parapiją.

Gražiuose ir didinguose vienuolynuose sudaryta visos sąlygos, kad iki nepasiekiamų viršūnių pražystų mistika, teologija ir filosofija. Moterų vienuolynai yra dviejų rūšių: aristokratėms — pasišventusioms maldai ir kontempliacijai, ir vidutinio luomo moterims — pasišventusioms biednuomenės šalpai, ligonių slaugymui, misijoms. Šios rūšies vienuolės elgetauja po namus, krautuves ir kavines.

(Bus daugiau)

Dominijos dienos iškilmės

Penktadienį, 1955 m. liepos 1 dieną
WILLOWDALE PARKE (Bloor - Christie kampas)

PARADAS:
Gyvieji paveikslai, kariniai orkestrai, spalvingi žygiuoją daliniai.

SPORTAS:
softball, futbolas, judo ir gimnastikos grupės, Hockey Hall of Fame.

SCENOJE:
Tautinių šokių grupės ir chorai tautiniuose rūbuose, dalyvauja austrų, baltgudžių, kinų, estų, suomių, vokiečių, vengrų, japonų, lenkų, slovakų, ukrainiečių ir kt. tautinės grupės.

Klovnai - suvenyrai veltui - loterijos - gėrimai.
GIGANTIŠKI FEJERVERKAI

GLOBĖJAI:
Miesto burmistras NATHAN PHILLIPS,
THE TORONTO BOARD OF CONTROL,
AND CITY COUNCIL.

Šventę organizuoja The Better Citizens Committee

Pres. ELIAS GREY,
Vice-Pres., R. J. FLEMING
Sec'y, JAS. HUTCHISON
Sports, JAMES STEELE
Publicity, R. de BOER
Program, ROY CADWELL
Co-ordinator, HOWARD MILSOM

NAUJI RADIJO PRIIMTUVAI – Tikra šių dienų sensacija!

Naujausi, su natūraliu balso perdavimu (High Fidelity), vokiečių gamybos radijo priimtuvai: KOERTING — SABA — BLAUPUNKT.
Muzikos kabinetai, automatiniai gramofonai, garsams užrašyti magnetofonai, televizijos aparatai, be to, įvairiausi gintariniai papuošalai bei odos išdirbiniai gaunami generalinėje atstovybėje —

ATLANTIC EXPORT - IMPORT CO.
926 Dundas St. W., Toronto - EM. 4-1633

Sav. K. MOTUŠIS.

Radijo priimtuvų specialios trumposios bangos jums garantuoja Europos stočių priėmimą (Vilnius kasdien 6.30—7.00 p.m.). Pas mus atliekami specialistų technikų visokiausi radijo pataisymai bei perdirbimai. Lengviausios išsimokėjimo sąlygos: įmokėjus tik 10%, likusi suma ligi 24 mėn. Jūsų vartotas aparatas gali būti priimtas kaip įmokėjimo pagrindas

ATLANTIC EXPORT - IMPORT CO. Centrinė Prekyba ir Biuras: 926 Dundas St. W., Toronto Tel. EM. 4-1633.

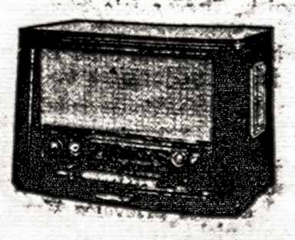

SKYRIAI IR AGENTŪROS:
Toronto — 697 Queen St. W.
HAMILTON — 236 James St. N. ir 224 King St. E.
Kitchener — 343 King St. E.
Waterloo — 96 King. St. S.
London — 740 Queens Ave. ir 345 Clarence St.
Ottawa — 156 First Ave.
Winnipeg — 715 Elgin Ave.
Vancouver — 340 Homer St.

CALGARY, Alta.

Calgary katedroje birželio 19 d. maldos diena už kenčiančią Lietuvos bažnyčią paminėta labai ryškiai. Atlaikytos 9 val. šv. mišios už Lietuvą, prisiminta lietuvių kančios per pamokslą. Sekmadieniniame biuleteny rašoma: "9 val. šv. Mišios aukojamos už lietuvių tautą. Tai yra paminėjimas kaip 15 metų šią tautą persekioja rusai, ir padėka Viešpačiui už jo išsaugojimą katalikų tikėjimo, nežiūrint persekiojimų ir netekimo daugelio vyskupų bei nužudytų kunigų".

TĖVIŠKĖS ŽIBURIŲ KNYGYNE birželio mėn. gauta:

J. Vaičeliūnas Tėvynės sargyboje	3.00
L. Dovydėnas Naktys Karališkės	2.00
P. Gaidamavičius Mišinas, didvyris, šventasis	2.00
A. Baronas Sodas už horizonto	2.50
A. Rūtą Trumpa diena	4.00
F. Dostojevskis Požemintieji ir n.	2.50
M. Vaitkus Aukso raduo	1.25
— I Nepr. Lietuvos dešimtmetis	1.50
B. Dauboras Uždangai nusileidus	1.25

Sensacija knygų rinkoje

DABARTINĖS LIETUVIŲ KALBOS ŽODYNAS

Šitas didžiausias ir vienintėlis mūsų kalbos lobynas, jau spaudoje ir rugpiūčio mėnesį pasieks skaitytojus. Žodyną paruošė prof. J. Balčikonis ir kt. Didžiulio formato, virš 1000 psl., apie 45.000 žodžių, 1954 m. Vilniuje išleisto žodyno antroji pataisyta laida. Knygos savikaina didelė, ir leidyklą, nesiryždama didesnei rizikai, žodyną leidžia labai ribotu tiražu. Užsisakantiems ir pinigus sumokantiems iš anksto kaina $8.00, vėliau žodynas bus žymiai brangesnis. Visi prenumeratoriai garbės leidėjų sąrašuose.

NEDELSKIT, UŽSISAKYKIT DAR ŠIANDIEN, NES TAI VIENINTĖLĖ GARANTIJA, KAD JUMS ŽODYNO NEPRITRUKS.

Užsakymams ir informacijoms adresas:

TERRA
3333 So. Halsted Street, Chicago 8, Ill.

VISUS mielai kviečiame
atvykti ir susipažinti su naujomis
FORD ir MONARCH
1955 metų modelio automobiliais.
Visas informacijas suteiks ir mielai patarnaus
V. PESECKAS
Tel. OL. 2371, namų RE. 0067.
CHURCH MOTORS
1638 BLOOR ST. W., TORONTO

GERB. PONIOS IR PANELĖS!
Betkurioje grožio šakoje esu pasiruošusi Jums patarnauti žemiausiomis kainomis;
pusmetiniai, trumpalaikiai sušukavimai ir kt.
IRENA NACEVIČIENĖ
17 Carling Ave., Toronto
Telefonas LO. 7155
(Bloor ir Ossington rajone).

Kodėl taip yra?

Ne vien Montrealyje, bet, kaip matyti ● lietuviškosios spaudos, ir nevien Kanadoje, o taip pat ir kituose kraštuose, lietuviški parengimai vis mažiau ir mažiau susilaukia lankytojų. Lietuviška knygą vis mažiau ir mažiau perkama, laikraščių prenumeratos nedidėja, kaip turėtų didėti.

Nejaugi mes išmirštame?... O ne! Mes, fiziškai, nemažėjame; bet dvasiškai... to pasakyti negalėčiau.

Kada mūsų kaime mokančių skaityti tebuvo vos keli, o galinčių laišką šiaip taip parašyti, gal vienas kitas per kelis kaimus, tuomet mūsų knygų, garbingos atminties knygnešiai žymiai daugiau išplatindavo, nors už jas ir katorga grėsė.

Šiandien, kuomet naujosios emigracijos eiles sudaro tautiečiai, kurie daugiau ar mažiau turėjo laimės lankyti mūsų mokyklas, pasiekti didesnio ar mažesnio mokslo lygio, kuriems pasidarė lengviau prieinami platesni pasaulio horizontai, turėtų, o ypač šiuo metu, retą ir sunkiose sąlygose išleistą knygą graibstyte išgraibstyti, o... tenka prisipažinti, to nėra. Tūkstančio tiražas, ir tai retos knygos, gana sunkiai išleidžiamas rinkon.

Laikraščiai — negeresnė padėtis. Šventėme neseniai 50 metų sukaktį spaudos atgavimo, o ar daug rasime šeimų, kuriose būtų nors du lietuviški laikraščiai. Neretai, net inteligentų bute, nerasite nei vieno. Bet už tai Life, Time ir panašių žurnalų, anglų ir prancūzų kalba laikraščių užtenkamai. Pasiteisinama, kad esą, lietuviški neįdomūs, žinios pavėluotos. Bet juk juose yra to, ko nerasime ir geriausiame svetimųjų žurnale. Jame nerasime savos tautos pulso, nerasime to artumo mūsų gimtinės laukams, neprimins jie mums jaunystėje numinto takelio, pasvirusios samanotos bakužės, ir sodybą saugonjančio rūpintojėlio.

Dėl parengimų lankymų kaltiname vieni kitus. Lankytojai kaltina rengėjus, kad neparuošiama gera programa, rengėjai atsikerta, kad jie ir taip rizikuoją savo sunkiai uždirbtu doleriu, kad nereikėtų ji atiduoti būtiniausios parengimo išlaidoms apmokėti, nes lankytojų būna mažai.

Prisimenu 1948 m. vasario 16 d. šventę Montrealyje — netik bažnyčia, bet ir salė netalpino lankytojų. Birželio 13-15 d. tragiškųjų įvykių minėjime vienų lietuvių einsena susidėjo daugiau kaip iš 1000 asmenų. O tuo tarpu naujųjų ateivių buvo dar visai maža. Atbukome. Kovos už Tautos laisvę, kritę karžygiai, karo invalidai, šiandieniniai partizanai, mūsų nejaudina. Nejaudina vaikų, tėvų aimanos vergų stovyklose. Jeigu jų kančių negalime palengvinti materiališkai, tai bent protesto susirinkimuose, protesto prieš tavo tėvo, brolio, sesers išniekinimą, prieš žmogaus laisvės sutrypimą, išplėšimą iš motinos rankų kūdikių, nukankintųjų ir kankinamųjų. Tautos vaikų aimanas, proteste dalyvauti turime.

Šiais metais Montrealyje, Vasario 16 d. šventėje, didis kovotojas už Lietuvos laisvę, kentėjęs dar caristinės Rusijos katorgoje, socialdemokratų partijos veikėjas, Kipras Bielinis, pareiškė: "...mes savo bylą dėl Lietuvos išlaisvinimo tik tuomet pralaimėsime, kuomet šion salėn neateis nei vienas lietuvis..."

Taip, tai šventa tiesa. Bet jeigu taip laikysimės ir toliau, tai, ...net baisu pagalvoti, gali atsitikti greičiau, nei mes manome. Ne, ir dar kartą ne, tai neprivalo atsitikti. Kol gyvas bent vienas būsime šioje žemėje, neįnuleisime rankų, nepaliksimė bejausmiais tam didžiajam tikslui, savai Tautai, savai Tėvynei, o kartu ir visam lietuviškajam reikalui.

Rinkliavos. Nors jos nemalonios, bet be jų negalime apsieiti. Gyvename turtingame kontinente, bet ar nors vienas savaitgalis apsieina be rinkliavų, ir vis kilniam tikslui, šalpai, invalidams, mokykloms, ligoninėms. Krašte, kurio materialiniai resursai dar nėra apskaičiuoti, be rinkliavų neapsieinama.

O mes? Mūsų tautos ištekliai, su miligramine išimtimi, patekę plėšikui. Ir tas pats likutis naudojamas nevisuomet tam tikslui, kuriam turėtų būti naudojamas. O be lėšų nei mokyklos neišlaikysime, nei spaudos, knygos neišleisime, nei svetimųjų apie mums primestas kančias nepainformuosime. Be pinigo nei žingsnio nenueisime. O iš ko gyvens, kad ir labai ir labai kukliai, dar keli likę gyvi Širvintų - Giedraičių, Klaipėdos ir Radviliškio kovų didvyriai - invalidai? Iš ko leis paskutines dienas kacetuose iškankintieji tautiečiai, kentėję dėl žmoniškumo, tesybės? O seneliai, išmesti iš savo amžiais gyventų sodybų ir, likimo pasityčiojimui, atiduoti tam pačiam viso kaltininkui? Ar jiems nereikia padėti?!

Kaip begalvotume, kokią pasaulėžiūrą beturėtume, kiekvienas esame **įpareigoti nelaimės ištiktajam padėti.**

Dar nėra buvę atsitikimo, kad sušelpusis nelaimingąjį būtų likęs dėl to neturtingesnis. Ne, to nebuvo ir nebus. Niekas nereikalauja daug. Bet duokime visi, duokime po nedaug, nebus nei vienam sunkumo, o mus įpareigojanti kilni pareiga bus atlikta, vargstančiojo padėtis palengvinta.

Užtenka griaunančios kritikos, daugiau pozityvaus darbo, dirbančiųjų ir nelaimingųjų atjautimo.

Petras Baronas, "TŽ" skaitytojas, buvo Argentinoje sukilimo metu arti diktatoriaus Perono rūmų. Jis yra Canadian Pacific Airlines pareigūnas ir tarnybos reikalais lankėsi Argentinoj. Grįžęs į Kanadą davė pasikalbėjimą CP agenturai; papasakojo savo pergyvenimus apie Buenos Aires bombardavimą.

Winnipego pabaltiečių eisena prie paminklo žuvusiems 1955 m. birželio mėn. 12 d.

Du neina, o trečias stovi...

"Gegužės Pirmosios" kolūkis yra vienas iš atsiliekančių rajone. Ne perdaug jame yra arklių, o ir tie patys silpnoki. Ignalinos MTS vadovai dar metų pradžioje pradėjo raminti naujai išrinktą kolūkio pirmininką:

— Nieko, nesirūpinkite, atsiųsime į kolūkį visą traktorinę brigadą, kaip matai, ir pasėsime.

Gegužės 2 d. į kolūkį atriedėjo žadėtieji traktoriai. Tiesa, tik du vietoje keturių, bet pradžiai ir tai gerai. Visi kolūkiečiai apsidžiaugė.

Jie ne kartą patys matė, kaip kitur traktoriai dirba net dviem pamainom — dieną ir naktį. Šitaip dirbant, nespėsi nė apsidairyti — ir jau apsėta. Tačiau jie nenujautė, kad ilgai dar teks jiems dairytis...

Nuo burzgiančio "Belorusj" traktoriaus mikliai nušoko traktorininkas Jatkelė ir išdidžiai pareiškė:

— Ot, aš dabar jums parodysiu, kaip reikia sparčiai dirbti...

Kolūkiečiai pagarbiai apžūrinėjo naują traktorių ir traktorininką.

Traktorius pasuko į laukus. Netrukus traktoriaus burzgimas nutilo. Per kalnelį, vieškelio link, pro nustebusius kolūkiečius, švilpaudamas nužingsniavo traktorininkas Jatkelė.

— Kur tu žmogau, juk sėti reikia?...

— Sėti, sėti... — supyko traktorininkas. — Suspėsim... Matot, kad iš padangų oras išėjo...

Traktorius taip ir stovėjo vagoje apie tris dienas. Pagaliau į pagalbą atvažiavo trečias vikšrinis traktorius, užkabino įstrigusį draugą ir išvilko jį taisyti.

Su trečiuoju vikšriniu traktoriumi atvyko net du traktorininkai, mat, ruošėsi dirbti dviem pamainom. Tačiau kelias valandas padirbėjus, sugedo plūgas.

Plūgą pataisė, bet iš dviejų pamainų vistiek nieko neišėjo: kai vienas traktorininkas dirbo,

IŠ "TIESOS" FELJETONO

kitas šildė padus prieš saulę. Dirbti naktį? Ne, jokiu būdu, šalta rasa, nušals kojeles...

Ketvirtasis traktorius iš MTS vis nesirodė — jį ten dar teberemontavo.

Atvyko į kolūkį MTS partinės organizacijos sekretorius Demjanovas. Girdi, jis, — kolūkio valdybos nariai kalbasi tarpusavy.

— Pasižiūrėk, atrodo, jau vėl abudu stovi? — sako vienas narių.

— Stovi, — atsako kitas.

— O iš MTS traktorius keliu ar neina?

— Neina, — sako, pasižiūrėjęs į kelią, trečias valdybos narys ir piktai mostelėjo ranka.

Demjanovas pasiklauso, pasiklauso ir apsimeta negirdėjęs.

Panašių naujienų galima išgirsti ir kituose rajono kolūkiuose. Traktoriai dažnai dėl nežymių sugedimų stovinėja ištisas dienas. MTS kilnojamos remonto dirbtuvės iš viso nemėgsta kilnotis, jos traktorinėse brigadose retai pasirodo.

O "Gegužės Pirmosios" kolūkio valdybos nariai, padedant buhalteriui, susirūpinę sprendžia painų uždavinį: "Jei per 10 dienų MTS įdirbo 26 hektarus, tai per kiek dienų įdirbs sutartyje įrašytus 200 hektarų? Ir per kiek laiko bus tada užbaigta kolūkyje pavasario sėja"?

J. Bulota

Ignalinos rajonas,
"Gegužės Pirmosios" kolūkis.

Ponų STRIPINIŲ šeimas ir
ponią A. VALADKIENĘ,

liūdinčius dėl jų žmonos ir mamytės mirties, nuoširdžiai užjaučia

Vaidotų ir Valickių šeimos.

Didž. Gerb
Poniai ir Dr. VALADKAMS,

netekusiems motinos, giliausią užuojautą reiškia

Danutė ir Osvaldas Rautinšai.

A. A. PLACIDAI STRIPINIENEI mirus

jos vyrui, dukteriai, sūnums ir visai šeimai reiškia gilią užuojautą

Br. Dubauskienė.

A. A. PLACIDAI STRIPINIENEI mirus,

jos vyrui, sūnums, dukteriai Poniai Valatkienei ir žentui Dr. A. Valadkai gilią užuojautą reiškia

Br. Kašponas.

Sovietinis pasaulis ginkluojasi

Sovietų Sąjungos vad. gynybos — kariškasis biudžetas 1955 m. yra 12% didesnis kaip pernai. Tas pats yra ir satelitiniuose kraštuose.

Kaip pranešė Varšuvos radijas, Lenkijos karinis biudžetas 1955 m. siekia 11.9 bilijono zlotų, t.y. 13% daugiau kaip pereitais metais (10.6 bil. zl). Čekoslovakijos karinis biudžetas, kaip pranešė Prahos radijas yra 10.4 bilij. kronų, t.y. net 37% didesnis negu 1954 m. — buvo 7.8 bil kronų.

Tuo pat metu Čekoslovakijoje labai pagyvinta karinė propaganda. Kovo 19 d. partijos laikraštis "Rude Pravo" reikalauja išplėsti Svazarm, t.y. organizaciją, kurios uždavinys, pasak to laikraščio, kuo daugiau piliečių suburti ir paruošti juos karinei tarnybai, o be to, darbininkus auklėti "socialistinio patriotizmo dvasioje". Esą, reikią padidinti ir Svazarm instruktorių skaičių. Jų ypač trūkstą "tam tikroms sporto šakoms, kaip važinėjimas motorvežimiais ir skraidymas". Atseit, jaudinamasi, kad organizacija neatliekanti savo uždavinioi paruošti motorizuotų dalinių ir aviacijos tarnybai.

Iš "Tiesos" puslapių

Portretas prie gintaro jūros

"Tiesos" puslapiuose gausu rašinių, kuriuos redakcija vadina feljetonais, nors juose linksniuojamos tikros pavardės ir vietovės. Mes juos būtume linkę pavadinti reportažais. Tuose reportažuose keliamos vien tiktai susovietinto gyvenimo negerovės. Tai yra lyg ir policinio pobūdžio "Tiesos" mėginimas sutvarkyti sovietinio gyvenimo piktnaudojimus, kada kitos priemonės jau nepadeda. Po kelių savaičių toje pačioje "Tiesoje" randi pastabą, kad ryšium su tokiu ir tokiu "feljetonu" toks ir toks žymus sovietinis pareigūnas pašalintas iš pareigų.

Prie žydriųjų marių

"Tiesos" korespondentas L. Kiauleikis, apsilankęs Rusnės Telmano vardo kolūkyje, parašė feljetoną — "Prie žydriųjų marių", kuriame gana linksmai piešia žvejų kolchozo pirmininko nuotykius.

Kolūkio pirmininkas drg. Žubikas užsimanė įsiamžinti drobėje. Jeigu jau esi žvejų kolchozo pirmininkas, aišku, portretas turi būti nutapytas prie gintaro jūros.

— Šitaip, tu mane, — judindamas skruostikaulius, sako pirmininkas paslaugiai prieš jį tupčiojančiam dailininkui. — Iškilmingai... supranti?... Maždaug kaip kapitoną, plaukiantį į audringą jūrą...

— Hm, — neryžtingai varto tarp pirštų teptuką dailininkas, — kaip čia dabar... be laivo...

— Tu tik nesijaudink, — pakreipia ant šono skrybėlę Žubikas. — Aš atsistosiu ant valties. Štai, šitaip, irklą iškėlęs, gerai? — ir matydamas, kad dailininkas su drobe dar ne visai ryžtasi bristi į vandenį, paragina: — Tavo reikalas, brangusis, mažas. Aš moku grynais...

Savo žodį drg. Žubikas išlaikė — dailininkui jis sumokėjo 10.000 rublių.

Pareigos atliekamos pertraukų metu

10.000 rublių sovietų sukolchozintoje Lietuvoje šiandien yra didelis pinigas. Tačiau drg. Žubikas nenusimena — negi, būdamas kolchozo pirmininku, 10.000 rublių nesugebėsi sukrapštyti. Durnių į kolchozo pirmininkus niekas neskiria. Kol dailininkas teplioja meną, ant kranto jau krūva kolchozininkų susirinkusi. Kada pavargsta dailininko pirštai, pertraukos metu, drg. Žubikas nulipa nuo valties. Kolchozininkai norėtų šienelio pirkti... Puikiausia proga. Drg. Žubikas jiems atiduoda po 90 rublių už toną. Buhalteris megina prieštarauti, kad truputį per pigu. Drg. Žubikas rodo į žaliuojančias pievas — šieno iki valios. Po kolchozininkų prie drg. Žubiko prisistato rangovai — drg. Žubikas norėtų privačios vilos su balkonėliais į marias. Kaina nesvarbu. Kada rangovai nusiskundžia, kad negalima gauti statybinės medžiagos, drg. Žubikas juokiasi — kolchozo sandėliuose statybinės medžiagos yra pakankamai. Bene kas susigaudys kada ir kokiems reikalams ji buvo panaudota. Statykite. Juk, iš tikrųjų, vila su balkonėliais į jūros pusę, nors ir kapitalistinis išradimas, bet malonus. Argi kolchozo pirmininkas ne žmogus?...

Karvės kelia revoliuciją...

Žiemai prasidėjus, kada drg. Žubiko portretas ant gintaro jūros kranto jau buvo pakabintas naujoje viloje, pradėjo kelti revoliuciją susovietintos karvės — jos, nesuprasdamos kolchozo pirmininko palinkimą į meną, užsimanė šieno, už kurį buvo nutapytas drg. Žubiko portretas. Drg. Žubikas galvoja. Pirmiausia jis pamėgino iš kolchozininkų šieną atpirkti, bet iš to išeina monkey business — kolchozininkai dabar už toną prašo 600 rublių, nors jis jiems tą patį šieną buvo pardavęs po 90 rublių toną... Drg Žubikas suranda išeiti: "Jeigu, vadinas, to pašaro jau nebėra, reikia ir tas karves parduoti. Kam žvejų kolūkiui tos karvės? Ar pienu žuvis girdysim? Mes pelną semiam ne iš pieno, bet iš vandens"... Karvės buvo parduotos tą pačią dieną — be pelno, už savikainą. Kad kolchozininkai nebruzdėtų, drg. Žubikas 8 karves paliko sriubai paskaninti...

Portretas, vila ir limuzinas

Pasikabinęs savo pertretą viloje su plačiais balkonėliais į jūrą, drg. Žubikas susigalvojo, kad kolchozo pirmininkui pėščiom vaikščioti lyg ir nepritiktų. Už savaitės jis įdardėjo į kolchozo kiemą "Zima" mašinoje. Nustebo kolchozininkai — iš kur gi tas pirmininkas pinigų tiek sutaupo? Drg. Žubiko būta atviro žmogaus: — "O už karves ar mažai gavom?...

Supyko lietuviai kolchozininkai ant savo valdovo — tuo labiau, kad jo ir pavardė nelietuviška, vadinasi, kaip gi čia toks atėjūnas vietinius žmones už nosies vedžioja. Pradėjo rašyti skundus Šilutės rajono vadovams, valstybės kontrolės ministerijai, žvejų sąjungai. Rezultatas: "Ir kai jau reikalai prie žydriųjų marių įgavo visiškai rimtą pobūdį, atvažiavo žvejų sąjungos pirmininkas Čipkus. Tikrino, gilinosi į šiuos reikalus, ilgai posėdžiavo, bet galiausiai padėjo plunksną ant stalo ir giliai atsiduso: — Žinote ką. Nieko aš su juo negaliu padaryti..."

"Tiesos" korespondentas L. Kiauleikis, nustebintas tokiu sprendimu, klausia: — Nejaugi?... Su šituo drg. L. Kiauleikio "nejaugi?" visas reikalas bent tuo tarpu ir pasibaigia, bet jis mums atskleidžia bent dalinai vaizdą, kaip dabar gyvena kolchozų pirmininkai. Nenuostabu, kad kolchozuose dvęsia karvės ir kad kiaulių šėrėjos grobsto bulves iš kiaulėms skirto lovio, ką mes jau buvome anksčiau pastebėję.

Vyt. Kastytis.

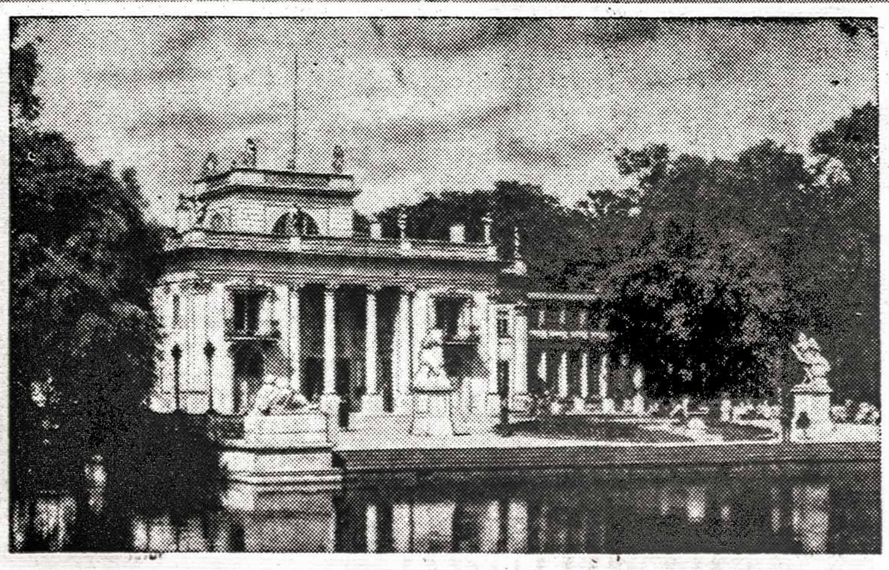

MALONŪS PRISIMINIMAI....

LAZIENKI SODAI VARŠUVOJE

Tai tikras Varšuvos pasididžiavimas, nes Lazienki sodai yra gyvas garbingos Lenkijos praeities liudininkas. Įsteigti aštuonioliktojo šimtmečio pabaigoje karaliaus Stanislovo Poniatowskio, sodai supa imperatoriškas vilas, teatrus ir Lenkijos didvyrių paminklus, išdėstytus paliai pasivaikščiojimo takus.

Beveik trijų šimtmečių laikotarpyje Lazienki sodai kartu su Varšuva pergyveno nesuskaitomas svetimųjų pavergimo dienas, tačiau jų grožis nepasikeitė. Net ir šiandien jie yra buvusios laisvosios Lenkijos priminimas, kurį vėl bus laisva... tačiau šiandien jie primena anuos malonius laikus.

JŪSŲ MALONUMUI SPAUSDINA...

BRADING'S
BRADING BREWERIES LIMITED
Ottawa · Windsor · Montreal · Hamilton

Tariama BREDINGS

Džiaukis Coke... ledo šaltumo

Pavergtoje tėvynėje

Telšiuose veikianti taikomosios dailės mokykla ruošianti keramikos, tekstilės, medžio ir metalo dirbinių dailininkus. Baigę mokyklą mokiniai dirbą "pramkombinatuose, fabrikuose bei artelėse".

Veisiejų rajono komitetas, pasak Tiesos, padarė didelį nusikaltimą. Rajono laikraščio "Tarybinis žodis" redaktorių Babarską ir red. sekretorių Rudzinską komitetas išsiuntė sėjos metui į "Kovo 8-sios" kolūkį už 28 kilometrų nuo rajono centro. Juos išsiuntęs partijos rajono sekret. Mudrikas. Komjaunimo raj. komitetas taip pat sėjos metui išsiuntęs "laikraščio darbuotoją Saliuną. Laikraščio išleidimas paliktas vienam redakcijos literatūriniam darbuotojui ir korektoriui". O tai esą padaryta, kai yra laikas kovoti "už vidinių rezervų mobilizavimą, už sėjos atlikimą laiku ir augštų agrotechnikos lygių".

"Amerikinių - angliškųjų agresyviųjų planų Baltarusijoje 1917-1918 m. žlugimas" — taip "Tiesa" verčia tik ką pasirodžiusios Minske gudų knygos antraštę, kurioje esą kalbama, kaip anie "organizavo baltųjų lenkų legionų puolimus prieš Baltarusiją ir Lietuvą". Knyga esanti paremta archyvine medžiaga.

Į "kolūkinį kaimą" iš Žemės ūkio akad. mokslo personalo "vyksta": vyr. dėstytojai J. Adomaitis, P. Janina, asistentė J. Rorkytė, aspirantas A. Vlasovas, mokomojo ūkio agron. J. Šulga, studentų mokslinės dr-jos pirm. K. Purvinakas ir kt. Gegužės 3 d. akademijoje J. Kriščiūnas, V. Ruokis, P. Vasinauskas ir kiti dėstytojai pradėjo skaityti paskaitas "150 patriotų grupei, partijos šaukimu vykstančiai dirbti į kolūkius". Akademijoje jie buvo išlaikyti tris savaites.

Dieną ir naktį reikią dirbti pavasario darbus — šaukia "Tiesa" gegužės mėnesį. Pavyzdžiu nurodo Vilijampolės rajono "Salomėjos Neries" kolūkio traktorinę brigadą — Albertą Čepą ir Kazimierą Galijotą. Dieną ir naktį dirbdami, jie prašokę normas. Tai dyvai!

Gižų kolūky, Vilkaviškio raj. arkliais negalėsią dirbti, "nes pritrukus pašaro jie visiškai sulyso". Kaimynai siūlę pašarų, tačiau kol. pirm. Dėdinas, nepasiruošęs parsivežti. Jo vieton dabar esąs išrinktas jau kitas pirmininkas, bet pareigų dar neperėmęs. Kolūky stovi 7 traktoriai, nes neatvežą degalų. MTS direktorius yra Urbonavičius.

Valst. paskolos 1955 m. laida 32 milijardų rublių pasirašinėjama, kaip ir visada, masiškai — suvaro darbininkus, vienas pasako kalbą, ir visi turi pasirašyti, kiek skirta. "Tiesoje" pilna korespondencijų apie pasirašymus, ir nuotraukų.

"Tiesa" giriasi, kad dabar Lietuvoje esą "18 respublikinių laikraščių ir žurnalų, 97 rajoniniai, miestų bei daugiatiražiniai laikraščiai. Jei jie visi panašūs į "Tiesą", tai gelbėk Viešpatie nuo tokių laikraščių.

Išėjo iš spaudos albumas "Vilnius", pavaizduojąs senąją Vilniaus architektūrą — "apie du šimtai vertingų miesto architektūros paminklų, sukurtų XIV - XIX šimtmečiais ir XX šimtmečio pradžios talentingiausių lietuvių liaudies meistrų rankomis". Albume esanti "trumpa Vilniaus architektūros vystymosi apžvalga ir atskirų iliustracijų paaiškinimai lietuvių ir rusų kalbomis". Esą, numatyta išleisti ir "tarybinio laikotarpio Vilniaus architektūros" albumą.

Marksizmo - leninizmo vakarinio universiteto direktorius, anksčiau buvęs Vilniaus miesto Lenino rajono kom. sekr., paskiau LKP Vilniaus m. kom. propagandos ir agitacijos skyr. vedėjas, mirė gegužės 4 d. Jis buvęs kilęs iš Gudijos, 1945 m. partijos pasiųstas į Lietuvą.

Nerimi iš Vilniaus į Valakumpius - Verkus ir atgal plaukioja dizeliniai garlaiviukai "S. Neris", "Vilnius" ir "Kijevas". Esanti valoma Neries vaga ir pradėsią taip pat plaukioti žemyn iki Vingio parko.

SUDBURY Ont.

Gegužinė. Pirmoji šių metų lietuvių gegužinė įvyko aną sekmadienį gražiausiame apylinkės paplūdimy Moonlight Beach. Visi vaikai buvo vežami speciaiiu autobusu nemokamai. Šimet pas mus vasara nepaprastai karšta, tai ypač jaunimas, bet ir suaugusieji daugiausiai plaukiojo ir žaidė ežere, kiti pavėsiuos vaišinos, šnekučiavo ir dainavo. Tikrai gera proga lietuviams susitikti ir praleisti laiką gražioj gamtoj. Gegužinėje dalyvavo gana daug tautiečių. Autobusą neverta samdyti, nes jau užtenka lietuvių mašinų.

Violeta Jasiūnaitė anglų mokykloj laimėjo pirmą premiją už geriausią rašinį apie Lincolną. Medžiagą ėmė iš "Eglutės" Ji taip pat gražiai pasirodė drauge su kitomis šokėjomis mokslo metų užbaigtuvėse.

— Per apsirikimą buvo nepaminėtas V. Beniušis, kuris taip pat baigė šeštadieninės mokyklos pirmąjį skyrių pirmuoju mokiniu ir laimėjo premiją.

— J. Arminas iš Niujorko praleido vasaros atostogas pas savo dukteri Dana ir žentą Juozą Stankevičius. Šeštadienio vakare buvo suruoštos jaukios išleistuvės.

Garantuoti siuntiniai į Sovietų Rusiją ir užimtus kraštus

Mes siunčiame tiesiai iš mūsų sandėlių Kanadoje arba Anglijoje. Nauji ir vartoti dalykai: medicinos dalykai, batai, maistas, saldainiai ir kt. dalykai.

Atvykite asmeniškai į mūsų sandėlį ar prašykite mūsų kainoraščio paštu.

Būsite patenkinti mūsų tarnyba 100%.

YANA FABRICS

698 QUEEN ST. W., TORONTO
Telefonas EM. 8-9527.

Vienintelė firma, siunčianti siuntinius iš Kanados. Didžiausias prekių pasirinkimas.

HAMILTON Ont.

Sutivirtinimo sakramentą birželio 19 d. 3 val. Aušros Vartų bažnyčioje priėmė 51 lietuvis, jų tarpe 13 suaugusių. Jį suteikė vysk. Turner, kuris komunistų buvo ištremtas iš Kinijos.

"Ecce Sacerdos Magnus" gražiai sugiedojo parapijos choras, vedamas Šturmaičio!

Po apeigų kun. dr. J. Tadarauskas klebonijoje surengė priėmimą, kuriame dalyvavo JE vysk. Turner, vyskupijos kancleris, prel. O'Brien ir 6 apylinkės parapijų klebonai.

Bažnyčios skoloms dengti klebonas kun. dr. J. Tadarauskas pats asmeniškai renka aukas. Norima jau galutinai baigti bažnyčios statybos skolas, tad klebonas maloniai prašo visus parapijiečius dar kartą paskirti stambesnę auką.

Šio vajaus ligšioliniai daviniai yra gražūs: tikintieji prisideda palyginti stambiomis aukomis, skirdami šiam reikalui po $100 ar $50.

A.a. Berta Pietarienė, gyvenusi 86 Charlton Ave. E., mirė birželio 16 d., sulaukusi 79 m. Velionė gyveno pas dukterį Lidiją. Į Kanadą atvyko prieš penketą metų. Kilusi iš Lietuvos ir prieš bolševikmetį gyvenusi Marijampolėje, a.a. Berta buvo evangelikė.

Skaudi eismo nelaimė. Bolskis Zenonas, gegužės 28 d., bandydamas savo darbovietės visai naują mašiną, 8 kelyje tarp Stoney Creeek ir Hamiltono mirtinai suvažinėjo 59 m. kanadietę moterį. Nelaimė įvyko važiuojant 45 mylių greičiu. Prieš jį važiuojanti mašina pradėjo staigiai stabdyti, priversdama naudoti visu staigumu stabdžius ir Z. Bolskio mašina slydo į šalį, mirtinai kliudydama čia pat ėjusią moterį.

Birželio 15 d. įvykęs teismas pripažino Z. Bolskį nekaltu ir jį išteisino.

Sąryšy su šia nelaime Z. Bolskis užpirkto garažo, apie kurį buvo "TŽ" rašyta, neperėmė, nes nebuvo tikras, kaip baigsis teismas.

Vestuvės. Birželio 18 d. įvyko vestuvės hamiltoniečiams gerai pažįstamos Albinos Grajauskaitės ir čikagiškio Alfonso Lietuvninko. Moterystės sakramentą suteikė kun. dr. J. Tadarauskas, parapijos klebonas.

Vestuvinės vaišės svečiams, kurių buvo apie 50, įvyko jaunosios namuose, 113 Cannon St. Nuotaka mums pažįstama, kaip didelė lietuvė patrijotė, nuoširdi mūsų oganizacijų narė ir aktyvi visuomenininkė. Vasario 16 g-jai remti k-joje ji ėjo sekretorės pareigas, priklausė ateitininkams ir Kat. Moterų D-jai, eidama jų valdybose vienokias ar kitokias pareigas. Ji niekad neatsisakydavo jokiai organizacijai padėti renkant aukas po butus. Žodžiu, Hamiltono lietuviai, išleisdami ją į Čikagą (tikisi išvykti po 6 mėnesių, kada žada būti paruošti dokumentai) netenka didelės ir atsidavusios lietuviškam reikalui jėgos.

Linkime jaunajai porai gražios ateities jų asmeniškam gyvenime, o mielajai Albinai nepamiršti tautinių reikalų ir naujoje vietoje — Čikagoje.

Ši ketvirtadienį, birželio 30 d., visi renkamės į nuotaikingą Joninių ir Petrinių gegužinę Burlingtone, Brant Inn. Pradžia 8 v.

Maloniai prašome visus tautiečius skaitlingai atsilankyti į šią gegužinę, kurią rengią TF skyrius. Reikėtų, kad į ją suvažiuotų visi tėvai, kurių vaikai lanko lietuvišką mokyklą, nes TF skyrius stambiausiai remia šią lietuvišką instituciją. Tėvų pareiga būtų nors maža dalimi pareikšti prielankumą skyriaus valdybai, kad ji ir ateity kuo daugiausiai dėmesio šiam reikalui skirtų.

Neatsakė TF skyrius pagalbos nei skautams, nei ateitininkams, nei Šalpos Fondui, nei B-nei. Ši gegužinė tebūnie geriausia proga parodyti visiems lietuviams ne tik moralinę, bet ir materialinę paramą. "Ranka ranką mazgoja" — tad jei skyriaus v-ba susilauks visuomenės paramos, ji bus pajėgi ir ateity tenkinti jos reikalavimus. Tad iki pasimatymo gražiausioj gegužinėj!

Esant blogam orui gegužinė įvyks ten pat esančioje salėje.

Sk. St.

Padėka

Nuoširdžiai dėkojame Dr. Valaitienei, kun. L. Kostizenui, p.p. Milkeraičiams, Pilviniams, Puodžiūnams, Paulaičiams, Martinkams, Antanavičiams ir jų motinai, Mačiams, Mertins, Von Žudienei ir visiems kitiems, kurie mus užjautė ir padėjo palaidoti mūsų mylimą mamytę.

Duktė ir sūnus su šeima

Dr. Ona Valaitienė

Priima ligonius ir gimdyves

Darbo valandos:
1-3, 6-8 val. po pietų ir pagal susitarimą.

57 Burris St., Hamilton, Ont.
Telef. JA. 8-8275.

Dėmesio Kanados ir režimo aukoms

"TŽ" aukojo: **$5** — kun. Rickus, Simcoe, Ont.; **$4** — kun. P. Lekešis, Maspeth, N.Y.; **po $2** — J. Pažemeckas, Ozone Park, N.Y.; P. S. Čečkus, Detroit, Mich.; J. Dumša, Simcoe, Ont.; E. Gudziauskas, Toronto, Ont.; V. Juodelis, Edmonton, Alta.; E. Baltulis, Windsor, Ont.; **po $1** — N. Kardelis, Leduc, Alta.; C. Spaichis, Montreal, Que.; kun. B. Sugintas, Chicago, Ill.; A. Allis, St. Catherines, Ont.; A. Rubinas, Quebec City, Que.; J. Kalinauskas, Toronto, Ont.; J. Bajoraitis, Hamilton, Ont.; B. Kašinskas, Toronto, Ont.; J. Laugalys, Toronto, Ont.; J. Skema, Timmins, Ont.; J. Aleliūnas, Forget, Sask.; S. Smalinskas, Detroit, Mich.; A. Banilis, Toronto, Ont.; J. Dambrauskas, Langton, Ont.; K. Gegžnas, Montreal, Que.; L. Rudzevičius, Montreal, Que.; A. Mockevičius, Pittsburgh, Pa.; V. Genčius, Toronto, Ont.; V. Jančiukas, Winnipeg, Man.; V. Treigis, Simcoe, Ont.; A. Bruškevičius, Sudbury, Ont.; A. Vilimas, Montreal, Que.; B. Abromonis, Montreal, Que., N. N., Tillsonburg, Ont.; T. Vilbikaitis, London, Ont.; B. Stočkus, Ozone Park, N.Y.; A. Jurskis, Philadelphia, Pa.; St. Bujokas, Winnipeg, Man.; J. Švagždys, Brockton, Mass.; kun. V. Paulauskas, Thompson, Conn.; P. Mickus, Montreal, Que., P. Kiškis, Pembroke, Ont.; V. Giriūnas, Montreal, Que.; J. Sabaliauskas, Dryden, Ont.; Frank Ciparis, Rodney, Ont.

Visiems aukotojams nuoširdžiai dėkojame.

Administracija.

EDMONTON, Alta.

Edmontono TF aukotojų sąraše įsivėlė labai nemaloni klaida: aukojo po $2 ne Vl. Leleckis, bet Zaleskiai. pp. Zaleskius už tai atsiprašau.

TF ir Šalp. Reik. įgaliotinis.

SAULT STE. MARIE, Ont.

100 metų sukaktuvės. Negausi mūsų lietuvių apylinkė, gavusi pakvietimą dalyvauti vietos kanalų šimto metų sukaktuvėse, dėjo pastangų šią progą išnaudoti ir bent kartą šiame mieste tinkamai lietuvius atstovauti. Apylinkės valdyba, įgaliota visuotinio susirinkimo, susirišo su visais prieinamais meniniais vienetais prašydama jų pagalbos. Malonu pastebėti, kad beveik nevienas neatsisakė, tik, deja, dėl tolimo kelio stambūs savo sudėtimi ansambliai liko mums neprieinami. Toronto "Varpas" buvo mums prieinamiausias. Suprasdamas sunkią mūsų materialinę padėtį bei bendrą lietuvišką reikalą, sutiko susirasti atitinkamą skaičių lengvų mašinų ir atvykti mums į pagalbą, be jokio honoraro. Bet čia vėl iškilo bėda. Juk varpiečiai pelnosi duoną kasdieniniu darbu ir jiems tinkamiausia diena būtų tik šeštadienis (liepos 23 d.). Deja, iškilmių rengimo komitetas pranešė, kad šeštadienį mums žadėtos valandos, dėl laiko stokos duoti negali, pasiūlė pasitenkinti tik 30 minučių. Mūsų valdyba, apsvarsčiusi trumpą laiką priėjo išvados, kad 60-ties asmenų choras per tą laiką vos suspės sueiti į sceną, sudainuoti porą dainų ir vėl turės apleisti laiptelius. Tai sudarys daugiau vargo nei naudos. Ir taip tas trumpas laikas privertė atsisakyti "Varpo" pagalbos. Mūsų atstovas prie organizacinio komiteto, dalyvaudamas posėdžiuose ir girdėdamas visų tautinių grupių pranešimus, liko tos nuomonės, kad "Varpo" chorui čia nebus lygaus meninio vieneto. Nebent tik ukrainiečiai, kurie tikisi atsigabenti savo banduristus. Nors mums ir nepavyko atsigabenti "Varpo", bet liekame dėkingi už jų gerą norą mums padėti.

Nenorėdama praleisti nė šio trumpo laiko neišnaudoto, valdyba susirišo su Sudburio taut. šokių grupe ir prašė juos mus atstovauti. Sudburiečiai sutiko atvykti. Tuo būdu liepos 23 d. nors porašokių lietuviai bus atstovaujami.

Pilietybė. Jau nedaug pas mus liko lietuvių, kurie išgyvenę virš 5 metų neturėtų Kanados pilietybės arba nesiektų jos gauti. Su paskutine grupe, gegužės 25 d. tapo kanadiečiais: P. O. Motuzai, J. Malskis, Z. Girdvainis, B. Fridrikas ir J. Skaržinskai. Pilietybės egzaminus laikė kun. Kemėšis ir A. Daugirdas.

P. O. Motuzai drauge su pilietybės priėmimų šventė ir savo 15-kos metų vedybines sukaktuves. Ta proga pas jubiliatus susirinko draugų būrelis su dovanom ir linkėjimais. O šeimininkai iš savo pusės nepašykštėjo svečius priimti.

Apylinkės valdyboje įvyko pasikeitimų: buvęs pirmininkas R. Galinis užėmė sekretoriaus vietą, o A. Vanagas pirmininko. Valdybos narys V. Mockus pasitraukė ir liko tik savo tiesioginėse Tautos Fondo įgaliotinio pareigose. Papildyti valdybos sudėčiai buvo pakviestas kandidatas St. Druskis.

P.p. Skaržinskų giminė nesenai pastatė kryžių ant kapo savo pereitais metais mirusio tėvelio. Kryžiaus šventinimo apeigas atliko kun. L. Kemėšis.

Nedaug iš lietuvių šiais metais turi apmokamas atostogas, bet, kas turi, naudojasi — A. Skardžius dvi savaites praleido besidairydamas po Amerikos didmiesčius. Jo pėdomis nusekė H. Matijošaitis.

Nepamirštamas birželis šiais metais liko gerai vietos visuomenei išaiškintas. Buvo patalpinti du straipsniai Daily Star dienraštyje. Įdomu pastebėti kad vieną iš jų redakciją įsidėjo vietoje savo vedamojo. Per CK CY radijo stotį buvo pravestas tai dienai pritaikytas anglų kalboje pusvalandis, papvairintas lietuviškom plokštelėm.

Vokiečių bendrovė prie Steel Plant netrukus pradės statyti gana neemažą įvairių vamzdžių fabriką. Invstuos virš 20 milijonų dol. Statybą žadą baigti kitą vasarą. Prie produkcijos dirbs virš 400 darbininkų. Čia jau geras reiškinys. Gal šį rudenį nedarbas netiek mus palies.

Artojas.

Lietuviai pasaulyje

JA VALSTYBĖS

BALFO pirm. kan. dr. J. B. Končius iš Müncheno rašo: "Jau keletą stovyklų aplankiau ir įsitikinau, jog jų būklė nepagerėjusi. Vienam kambariuky ir dabar dar gyvena po 5 ir 7 asmenis. Vaikučiai suguldyti sienose ant lentynų. Dėl blogo maisto ir oro trūkumo jie pageltę ir sunygę ir apserga džiova. Dvasiškiai - kapelionai ir organizacijos daro žygių vasaros metu išgabenti iš tų nelaimingų stovyklų vaikučius į erdvę, į miškus jų sveikatai pataisyti. Neturintieji lėšų kreipiasi į mane, kaip BALLFo Pirmininką, prašydami materialinės pagalbos šiam svarbiam reikalui.

Nuoširdžiai kreipiuos į geros širdies ir valios Amerikos lietuvius, po kiek kas galite, pasiųskite per BALFo Centrą, 105 Grand St., Brooklyn 11, N.Y., aukų Vokietijoj tremty tebesančių vaikučių vasaros stovykloms išlaikyti".

Ant. a.a. kan. Antano Petraičio, Červenės kankinio, kapo šv. Kazimiero kapinėse Čikagoje, ruošiamasi pastatyti paminklą. Komitetą sudaro: J. Rimašauskas, kun. dr. A. Juška, V. Šimkus, A. Oškeliūnas ir St. Džiugas. Renkamos paminklui aukos.

Geriausiai perkamos knygos Niujorke šiuo metu, kaip rodo knygyno "Laima" apyvarta, yra Alės Nakaitės "Trumpa diena" ir Juozo Vaičeliūno "Tėvynės Sargyboje".

Niujorko Lietuvių Filatelistų Draugija renka medžiagą išleisti specializuotą Lietuvos Pašto Ženklų katalogą. Jeigu kas turi ženklų, kurie nėra pažymėti Baltijos arba Scotto kataloguose, malonėkite prisiųsti aprašymą šiuo adresu: A. Vizbara, 855 Linwood St., Brooklyn 8, N.Y., U.S.A.

Prof. J. Brazaitis, porą savaičių išbuvęs Europoje, birželio 16 d. grįžo į Brooklyną, kur dirba "Darbininko" redakcijoje.

Baisiojo birželio minėjimui organizuoti Niujorke buvo sudarytas bendras Pabaltijo Valstybių Laisvės Komitetas, į kurį iš lietuvių pusės įėjo ALT ir LL K-to atstovai. Minėjimas įvyko birželio 19 d. 4 v. Šv. Patriko katedrą pripildė tūkstantis lietuvių minia. Pamokslą sakė Niujorko vyskupas auxil. J. F. Flannelly, pareikšdamas drąsių minčių, stiprinančių pavergtųjų laisvės ryžtą. 5.30 val. lietuviai persikėlė iš katedros į bendrą su latviais ir estais susirinkimą Town Hall salėje. Po atitinkamų kalbų čia priimta rezoliucija JAV Prezidentui ir Valst. Sekretoriui, reikalaujanti remti Pabaltijo valstybių išsilaisvinimo kovą, visomis progomis keliant šį klausimą tarptautinėse institucijose ir konferencijose. Po to lietuvių, latvių ir estų meno pajėgos atliko meninę dalį.

Dainų šventės organizacinis komitetas pasiskirstė pareigomis: Alice Stephens pirm., Juzė Daužvardienė, Vyt. Radžius ir Justas Kudirka vicepirm., Juozas Kreivėnas ir Andrius Juškevičius sekretorius.

Komitetas paskelbė oficialų Dainų Šventės vardą: Bendroji JAV ir Kanados lietuvių dainų šventė. Ji įvyks 1956 m. liepos 1 d. Čikagoje, Chicago Coliseum patalpose. Komitetas prašo chorus pasiskubinti registruotis. Repertuaras jau yra nustatytas ir spausdinamas.

Šventės išvakarėse bus chorų varžybos. Skelbiamas taip pat konkursas kompozitoriams parašyti dainą šiai dainų šventei.

Baltosios Meškos alaus bravoras Čikagoje, suorganizuotas I. Šadausko šėrų pagrindais, bankrotavo.

VOKIETIJA

Kun. V. Šarkos sveikata po auto katastrofos tiek pagerėjo, kad jis jau vėl gali kartais aplankyti lietuvių kolonijas Vokietijoje.

Gautingo sanatorijoje gegužės 14 d. mirė a.a. Jasutienė Eugenija. Palaidota Müncheno kapinėse gegužės 6 d.

Lenkų "N" kuopa (St. Thomas) ST. ZAVACKIO farmoje, (lietuvių nuolat ruošiamoj aikštėj) prie Rodney, Ont., š. m. liepos 3 d., 3 val. pp. rengia

GRANDIOZINĘ
Gegužinę.

Esant repalankiam orui gegužinė įvyks liepos 17 d.
Kviečiame apylinkės lietuvius dalyvauti.

Rengėjai.

Dabar galite lengviau, negu Jūs manote, įsigyti naują

Oldsmobile, Chevrolet

ar vartotą auto mašiną

Weston Motors
LTD.

Kreiptis J. VAINAUSKAS
Telefonas RO. 2-3008

Šimtai mašinų pasirinkimui

Perkant ar parduodant namus

HAMILTONE

kreipkitės į mūsų atstovą

Žigma Didžbalį

1294 KING ST. E., HAMILTON
Telefonas LI. 9-3558

R. TESLIA Real Estate

Naujų mašinų ir sunkvežimių PARDAVIMAS

IMPERIAL — CHRYSLER — PLYMOUTH — FARGO

HUDDLESTON MOTORS CO. Ltd.

2803 DUNDAS ST. W. (prie Keele). TEL. RO. 2-8333
Puikus garažas, atliekami visi remonto (body) ir atnaujinimo darbai.

Lietuvių kalba informacijas suteikia kvalifikuotas auto mechanikas Br. ZOLPYS.

Hamiltono lietuvių Dėmesiui!

Jaučiame malonią pareigą, pranešti apie naujai sukurtą, pirmąją lietuvišką, nekilnojamo turto prikimo, bei pardavimo bendrovę — REAL ESTATE — Hamiltone. Kadras gerų, patyrusių pardavėjų, yra pasiruošęs Jums nedelsiamai patarnauti.

Suteikiam visokeriopą pagalbą, paskolų (mortgičių) išrūpinimui, įmokėjimams (Dawn Payment) ir t. t.

Visas savo problemas namų, biznių, ūkių pirkimo, pardavimo atžvilgiu su pasitikėjimu paveskit mūsų įstaigai:

Steadman, Kronas & Valevicius
REAL ESTATE
BROKERS

Įsidėmėkite mūsų adresą:
761 MAIN ST. E., HAMILTON, ONT.
(prie Sherman - Main)
ir mūsų telef. LI. 9-2448.

MOTERŲ ŽODIS

VEDA Stasė Prapuolenytė. Visą medžiagą prašoma siųsti šiuo adresu: 194 Charlon West, Hamilton, Ontario.

Moderni lietuvė motina ir jos vaikai

Bendrai apie modernizmą

Žodį "modernus" galima apibūdint lietuvišku žodžiu "naujas" dar nebuvęs. "Moderniški laikai" reikia suprasti, kad žmonių gyvenimo formos, socialinės sąlygos kalbamam laikotarpyje yra pasikeitusios, kitokios negu buvo anksčiau. Pasikeitusios gyvenimo sąlygos dažnai keičia ir žmonių galvoseną. Naujų gyvenimo sąlygų paveikti žmonės, kai kada pradeda perkainuoti savo pasaulėžiūrinius ir moralinius įsitikinimus.

Gyvenimo sąlygos keičia daug faktorių — būtent: mokslas, išradimai, technika, karai, politinės sąlygos ir kt. Su kiekviena nauja karta ateina į gyvenimą šis tas naujo. Jaunieji nori gyventi ne taip kaip jų tėvai gyveno. Visi amžiai praeityje yra buvę skirtingi nuo senesniųjų, atseit, yra buvę modernūs, tik vėlesnių amžių pralenkti ir pavadinti pasenusiais — nebemoderniais.

Modernizmas, tai amžina evoliucija, nors pats žodis "modernus" ir nėra senas. Jis pradėtas taikinti tik vėlyvesniems laikams. Modernizmas neišvengiamai artimai liejasi su civilizacijos ir kultūros raida. Modernizmo, kaip žmonių gyvenimo formos, nereikia maišyti su tokiom vertybėm kaip tauta, sava kalba, moralė, religija. Šios vertybės yra amžinos ir nekintamos, nežiūrint, kaip keistųsi žmonių gyvenimo formos. Tautybė, moralė, religija, tai vertybės, kurių vertė nekrito per visus amžius ir nekris, nežiūrint, kaip gyvenimas pasikeistų. Tos vertybės turi būti amžinas turinys formų, kurias nauji laikai kuria.

Ką reiškia moderni motina?

Modernia motina reikia suprasti moterį, kuri auklėdama savo vaikus, nesiremia vien praeities tradicijomis, bet seka teorinė ir praktine auklėjimo pažanga ir pažangiai juos auklėja.

Moderni yra tik motina, gi vaikai gimsta visai nemodernūs, tokie, kokie gimė ir prieš daugelį amžių — silpni, reikalingi priežiūros ir be jokio dvasinio ar protinio patyrimo.

Vos vaikui gimus, moderni motina tuoj susiduria su maitinimo problema — dirbtinu būdu ar naturaliu. Tai tipiška moderni problema, nes seniau sveikai motinai nereikėjo dėl šio klausimo sukti galvą. Sumodernėjusi motina dažnai atsisako pareigos dėl paties modernizmo, nes maitinti pačiai yra nemoderniška. Maitinimą paliečiu tik pailiustravimui, kaip šie laikai siekia pakeisti net pačią prigimtį, nors ir nevisada naudingi vaikui.

Vaikui augant, brėstant jo protui, motina daug ką įrašo į vaiko sielą, kas visą jo gyvenimą pakreipia vieną ar kita linkme.

Į ką kreipti daugiau dėmesio

Kaip naujose sąlygose išauginti sveikus, dorus lietuvius?

Pažiūrėkime, kokiose sąlygose mums tenka vaikus auginti.

Didelį sąmyšį į motinos ir vaiko santykius įnešė tremtis. Dar daugiau jucs pakeitė tremtinių įsikūrimas Naujajame Pasaulyje. Šiame krašte net teoretiškai tėvų ir vaikų santykiai kitaip pagrindžiami negu Europoje. Čia vyrauja naturalinė — vaiko centrinė teorija. Ta teorija nėra Amerikos išradimas. Ji buvo sukurta Europoje, ir žymiausi jos autoriai buvo europiečiai. J. J. Rouseau, E. Key, Levas Tolstojus. Bet ten ji neprigijo ir auklėjimo revoliucijos nepadarė.

Europoje perdaug stipriai prigijusi kultūros bei vertybių perdavimo teorija. Europoje stipriai nusistovėję patriarchališki šeimos santykiai ir revoliuciniai šūkiai auklėjime ten nebuvo vertinami. Pagal šiame krašte prigijusią naturalinę teoriją, auklėjimo supratimas yra pagristas vaiko savarankišku patyrimu ir paties vaiko interesais.

Auklėtojai jame vaidina tik pagalbinį vaidmenį, sudarydami tik daugiau vaikui palankias sąlygas veikti pagal jo paties interesus, veikti su jo paties pasirinkta medžiaga, ir tuo būdu įsigyti savarankiško patyrimo ir savarankiškai susiformuoti sau principus. Nei tėvams, nei kitiems auklėtojams neduodama teisės veikti taip kad vaikas pasisavintų jų įsitikinimus, jų pažiūras ir principus. Suaugusiųjų pastangos patiekti vaikams savo pažiūras, čia vadinamos indoktrinacija (įteigimas, įtaka į vaiką), smerkiamos, kaip žalingos jo individualybės išsivystymui. Todėl tie tėvai, kurie neklaužadas vaikus su diržu norėtų indoktrinuoti, kartais čia susiduria su policija, kuri visada užstoja vaiką. Ta teorija faktiškai išlaisvina vaiką iš tėvų ir mokytojų autoriteto ir įtakos, kad ko mažiausia liktų vietos tėvų įtakoms ir indoktrinacijai. Kadangi ši pedagoginė filosofija yra plačiai prigijusi Amerikos auklėtojų sluogsniuose ir daugiausiai dėstoma populiarioje pedagoginėje literatūroje, todėl ji čia yra praktiškai labai paveikusi tėvų ir vaikų santykius.

Pagal tą teoriją per daug skatinamas jauno žmogaus savarankiškumas ir sugebėjimas prasimušti, o per maža tevertinami jo santykiai su tais asmenimis, iš kurių jis biologiškai ir dvasiškai yra išauges ir su kuriais darnus sugyvenimas sudaro jam palankiausią dirvą sveikai išaugti ir subresti.

Kadangi šeimos ir mokyklos įtakos pašalinamos, o, beto, šeimoje ir mokykloje savarankiškumui maža vietos, nes ten bosais yra tėvai ir mokytojai, tai amerikoniuko savarankiškumo pasireiškimo sritis lieka gatvė ir vienintelis indoktrinatorius — policininkas, kolei jis mato. O kur ir jis nemato, ten tokiems vaikams jokio autoriteto nebėra.

Beieškant būdų apsaugoti vaikui nuo nemalonumų bei įtempimų šeimoje ir mažinant šeimos vaidmenį, tuo pačiu čia atjungiama nuo savo pareigų pati svarbioji auklėjimo institucija — šeima. Todėl Amerikoje užauges jaunimas, visai nejaučia pagarbos tėvams. Ką tėvai žino viskas pasenę ir neįdomu. Tai sistema, kuri padeda greit naujųjų imigrantų vaikus nutautinti, gal būt todėl ji čia ir prigijo.

Leokadija Gailiušienė.

Moterų gyvenimas

Iš KLK Moterų veiklos

Į pasiųstus LKMD suvažiavimo sveikinimus gauti atsakymai iš: Kanados Min. Pirmininko Louis St. Laurent, JE kardinolo P. E. Leger, Jungtinių Tautų Žmogaus Teisių Komisijos, VLIKo Pirm. prel. M. Krupavičiaus ir Ateitininkų Federacijos Centro.

Hamiltono L. Kat. Mot. D-jos skyriaus Saleziečių gimnazijos rėmėjų būrelis turi 17 narių. Būrelio vedėja M. Tumaitienė, 164 Stanley Ave., JA. 9-3207. Narės rėmėjos aukoja pagal išgales po $1 mėnesiui ar mažiau. Juo didesnis rėmėjų skaičius tuo lengvesnė našta. Paremkime visos pagal išgales šitą gražų darbą.

Montrealio LKM skyrius yra pati veikliausia vietos organizacija; ji randa energijos ir lėšų šalpos darbui, bažnyčios statybai, ji randa kelius į gan apatišką Montrealio lietuvių visuomenę. Tai viena ir vertinga grandis to retežio, kuris padėjo Vakarų civilizacijai iškopti į kultūros ir socialinės tiesos viršūnes". P. R.

(iš kalbos LKMD suvažiavime)

Marytė Raguckaitė Toronto Central Commerce mokyklos 13 skyriaus mokinė, laimėjo pirmąją vietą ($10) rašto darbų konkurse, paskelbtame Tautinės Parodos moterų skyriaus.

Konkurse dalyvavo daugiau 3000 mokinių iš visos Kanados.

B. ŠVEDAITĖ

ĮKVĖPIMAS

Tu man buvai lyg gudžią,
Tamsią naktį mėlynas dangus...
Tu man buvai lyg milijonai
Danguje bemirksinčių žvaigždelių,

Pasivaidendavai man tu
Lyg sapnas nuostabus...
Tu uždainuodavai many
Lyg besprogstančiam kleve paukštelis!

Tu atnešdavai, iš pradingusiųjų
Metų, man jaunystę...
Tu skardendavai žaliųjų pievų
Piemenėlio rageliu,

Tu išskeldavai mano gelmių
Nemirštantįjį žodį,
Nelauktai pragysdavai many
Tuo sopuliu giliu!

Nušvisdavai Tu manyje
Lyg besiartinančios aušros auksinės žaros,
Nušviesdavai mane lyg patekančios
Saulės spindulys...

Tu mane parvesdavai į Lietuvą,
Kur buvo dienos gražios...
Ten kur dabar beliko
Tautos gilusis sopulys.

Tat įkvėpime, brangus,
It žemčiūgas mielo rankoj,
Sustok, pabūk, su manimi,
Kai nyksta aušianti diena,

Kai tamsi šiurpioji nykuma
Gamtos pavasarėly lankos...
Aš be tavęs jaučiuos
Vienui vienų viena!...

AGUONA

BALSAI IŠ TOLI

Žali verteliai sodan pro darželį,
Išmintas per žoles vingiuojasi takelis
Link, obelų pavėsyje, balto suolelio.
Čia vakarais kvepėdavo razetos
Saulės laidoj —
Kariūnams giedant "Tėve mūsų"...
Pakilęs nuo sušilusio vandens
Lengvutis rūkas
Siautė pakrantes, lauką, ąžuolyną
Į permatomą, fejų austą, šydą...
Visi daiktai pavirsdavo tylėjimu,
Tiksėdavo minutės saldžiu laukimu...
Kol patyliai varteliams prasivėrus
Skubėjo džiaugsmas sodo takelių...
Senai jau nebėra
Nė sodo, nė takelio
Nė obelų žiedų ant liepinio suolelio
Tik balsas pasiliko girgždančių vartelių

—::—

GVAZDIKAS

Kuklus, tartum darbo žmogelis,
Ir gobšo akies nepatraukia,
Jo prastas, karpytas rūbelis,
Bet saulė jį myli šviesiausia.

Elena Bieliauskaitė

Sesuo Marija Ostiara — Agota Derlikaitė

Konstancija Lelešiūtė

Liucija Maurušaitytė

Aldona Stikliūtė

Sigutė Zubrickaitė

Mokslą baigusios gailestingos seserys torontietės

Elena Bieliauskaitė dar Lietuvoje baigė Kauno Raudonojo Kryžiaus Gail. Seserų mokyklą, Anglijoje — akušerijos mokyklą. Atvykusi į Kanadą kurį laiką dirbo Šv. Mykolo ligoninėje. Siekdama augštesnio mokslo pereitais metais įstojo į Toronto universitetą, kur šiemet sekmingai baigė klinikinės administracijos kursą. Dabar vėl dirba Šv. Mykolo ligoninėje.

Sesuo Marija Ostiara - Agota Derlikaitė sekmingai baigė Šv. Mykolo ligoninėje Gail. Seserų mokyklą, ir jau šį rudenį išvyksta į Otavos un-tą studijuoti. Seselė Ostiara gimnaziją baigė Vokietijoje. Kanadoje kurį laiką darbavosi Nekalto Prasidėjimo seserų vedamajame lopšelyje Toronte, eidama atsakingas pareigas. Ir dabar nenutolsta nuo savojo lietuviškojo vienuolyno ir kiek laikas leidžia darbuojasi.

Konstancija Lelešiūtė, gimusi Marijampolėje, baigė "Saulės" gimnaziją Kaune; studijavo Vilniaus ir Pinnebergo universitetuose humanitar. m., Kanadoje įstojo į St. Michael's ligoninės gail. seserų mokyklą, kurią šį pavasarį baigė. Rudenį ruošiasi Otavos un-te pradėti studijuoti Public Health Course.

Lucija Maurušaitytė, kilusi iš Kibartų, ten lankė ir gimnaziją. Vokietijoje, Kemptene baigė G. Seserų kursus. Šiemet baigė Toronto Women's College ligoninėj g. seserų mokyklą, įgydama registruotos sesers vardą. Kaip labai gera mokinė, gavo premiją ir, be to, taip pat stipendiją tolesnėms studijoms, kurias žada tęsti Toronto universitete.

Aldona Stikliūtė baigė Kauno "Aušros" gimnaziją. Vokietijoje kurį laiką studijavo mediciną. Atvykusi į Kanadą įstojo į Witby, Ont. ligoninės Gailest. Seserų mokyklą, kurią baigė 1953 m. gaudama aukso medalį. Šiemet baigė klinikinės administracijos kursą Toronto un-te geriausiais pažymiais. Dabar darbuojasi Mount Sinai ligoninėje.

Sigutė Zubrickaitė baigė Woman's College ligoninėj g. seserų mokyklą pirmąja mokine. Už pažangumą moksle gavo premiją, o taip pat ir stipendiją Tolimesnes studijas tęs Toronto universitete. Malonu, kad tokia gabi ir darbšti mergaitė randa laiko dalyvauti ir lietuvių visuomeniniame gyvenime. Gimnaziją lankė Kaune ir Eichstaette, Vokietijoje. Jai linkėtina daug sekmės ir ištvermės.

Motina ir vaikas

Kalbėdama apie vaikų pavydą, Dr. Mary O'Neil Hawkins klausia: "Kaip tau patiktų, jeigu tavo vyras vieną vakarą parvestų gražios išvaizdos blondinę ir maloniai tau paaiškintų: "Brangioji, aš taip džiaugiuosi turėdamas vieną žmoną, kad nutariau paimti ir antrą. Ar ne puiku? Tu nesirūpink, mieloji, aš tave myliu lygiai taip, kaip ir anksčiau. Aš jus mylėsiu abidvi vienodai".

Jinai sako, kad visai panašiai gali jausti ir kentėti tavo vaikas, kada tu parveži namo naują sesutę ar broliuką. Pavydas stipriausiai reiškiasi tarp 2½-3 metų. Pirmasis instinktas esąs pulti įsibrovėlį ir juo atsikratyti. Tai yra primityvaus vaikiško pavydo instinktas. Jisai kovoja dėl tėvų meilės, vienintelių jam žinomu būdu.

Tad nereikia perdaug rūpintis, jeigu tavo vaikas reikalauja, kad tu "nuneštum jį atgal". Tačiau reikia jį atsargiai pripratinti prie naujo žmogaus šeimoje, kuris reikalaus iš vyresniojo meilės ir globos.

Vaikams augant pavydas neišnyksta. Vaikai ausis nelygūs savo išvaizda, sveikata, sugebėjimais. Tai yra normalu iki tam tikro laipsnio, tačiau tėvai turi stebėti, kad vienas nesijaustų, kaip "juodas ančiukas", kai motina savo meilę lieja kitam.

Nėra nieko nenaturalaus tame, jei tu vieną vaiką myli labiau už kitą. Tačiau reikia kontroliuoti išorines šitokios meilės apraiškas ir niekuomet nenaudoti favorizmo tam, kad priverstum vaiką geriau elgtis ar klausyti.

Pakistano moterys prieš premjerą

Pakistano min. pirm. Mohamed Ali, muzulmonas, vedė antrą žmoną Aliya Saadi, libaniečių kilmės kanadietę, 28 metų savo buvusią sekretorę. Pakistano moterys, ypač tos, kurios priklauso organizacijoms, pradėjo reikšti nepasitenkinimą bei protestus. Moterų teisėms ginti lyga buvo nusiuntusi delegaciją pas min. pirmininką Ali, bet šis gana aštriai atkirtęs, kad tai esąs privatinis jo reikalas. Pirmoji jo žmona Hamilda, jau dviejų vaikų motina, kurios teises bandė ginti moterų organizacijos, irgi neparodė susidomėjimo. Moterų teisėms ginti lyga, kurią sudaro 8 organizacijos, nutarė sustabdyti savo protesto akciją prieš premjerą, bet boikotuoti ir toliau antrąja jo žmoną.

Atgaivinkime "Moterį"

Kanados Lietuvių Katalikių Moterų Draugijos ketvirtajame suvažiavime Montrealyje š. m. balandžio 30 d. buvo nutarta pradėti leisti neperijodinį žurnalą moterims, kuriam vardas pasiūlytas "Moteris". Redakciniais ir administraciniais reikalais rūpintis pakviestos S. Prapuolenytė iš Hamiltono ir K. Juozapavičienė iš Toronto.

Moterims skiriamos spaudos trūkumas jaučiamas senai. Tarp gausių mūsų spaudos puslapių specifinėms šeimos, namų, vaiko ir visai eilei kitų lietuvei moteriai arčiausia širdies esančių temų yra skiriama per maža vietos.

Kanados Liet. Kat. Moterų D-jos C. Valdyba, pradėdama konkrečius žygius šiai spragai sumažinti, kviečia talkon lietuves moteris, esančias ne tiktai Amerikos kontinente, bet ir kituose pasaulio kraštuose, aktyviai ir konkrečiai prisidėti prie šios gražios idėjos įgyvendinimo.

Žurnalo, kad ir neperiodinio, išleidimas, neturint tam reikalingo kapitalo, yra nelengvas uždavinys, tačiau Kanados LK M D-ja, tikėdama į šio uždavinio svarbą, dės visas pastangas jį įgyvendinti, padedama D-jos narių, skaitančios lietuviškos bei pavienių pasišventusių šiam reikalui asmenų.

Turime vilčių susilaukti paramos ne vien tik iš moteriškos, bet ir iš vyriškos pusės. Tad maloniai kviečiame talkon.

Ir rašančių prašome straipsnelių, poezijos, beletristikos, žinučių, sąmojingų bei jumoristinių pasisakymų. Iš fotografų, firmų, bei profesinių asmenų tikimės sulaukti fotografijų, skelbimų etc. Turime davinių tikėtis, kad susilauksime garbės leidėjų, rėmėjų, bei prenumeratorių, kurie vienu ar kitu būdu panorės įrašyti savo žodį "Moters" puslapiuose.

Malonu, kad per trumpą laiką esame sulaukę daug padrąsinančių atsiliepimų. J E vysk. V. Brizgys, atsiuntęs straipsnį pirmam projektuojamo žurnalo numeriui jį baigia šiais žodžiais: "Viso pasaulio lietuvės katalikės moterys susiburkite aplink "Moterį" į neišardomą katalikišką lietuvišką šeimą. Tada bus galima iš jūsų tikėtis mūsų tautai didelių dalykų".

Visais šį klausimą liečiančiais reikalais rašyti "Moterų Žodžio" adresu.

Vitalija Giriūnienė,
Kanados L K Moterų D-jos
Centro V-bos Pirmininkė

Atsiliepimai dėl "Moters"

"Jūsų sumanymas — žurnalas puiki gyvybės kibirkštėlė! Sveikinu ir džiaugiuosi"

Petrė Orintaitė.

"Tai linksma naujiena, moterų pasauliui".

K. Keblinskienė.

"Moters' išleidimo klausimas juda". **M. Galdikienė.**

"Moters" 1 Nr. straipsnius, korespondencijas, fotografijas ir kitokią medžiaga prašoma siųsti ligi liepos 15 d. "Moterų Žodžio" adresu.

Babyfair Acme Haddon Plate bellefair Eatonia Haddon Hall Glider TECO Birkdale Birkdale YOUNG MEN'S Lady Fair Birkdale Junior La Reine Bonnie Brae optina Berkley TRULINE Braemore Commander SOLAR BULLDOG Cottage Sweets Vanity Fair EATON'S GLENEATON VIKING

REIKIA ŽINOTI GERŲ FIRMŲ ŽENKLUS . . .

Pirkdami žiūrėkite šių ženklų. Jei kas nors jums reikalinga, galit būti tikri, kad ant to daikto rasite vieną iš šių ženklų. Pirkit pasitikėdami

— tai geros rūšies.
— tai vertinga.

. . . tai pas

EATON'S

Didžiausia Lietuvių Prekyba Toronte

MOHAWK FURNITURE COMPANY

2446 - 8 DANFORTH AVE. TEL.: OX. 9-4444, OX. 9-0977

Pilnas namų apstatymas baldais

★ RADIJO
★ KROSNYS,
★ ŠALDYTUVAI,
★ SKALBIMO MAŠINOS,
★ TELEVIZIJOS APARATAI,
★ SIUIMO MAŠINOS,
★ ĮVAIRŪS KILIMAI,
★ LINOLEUMAS,
★ VAIKŲ BALDAI,
★ VEŽIMĖLIAI.

LATVIŲ GĖLIŲ KRAUTUVĖ
802 BATHURST ST. (kampas Bloor)
Telefonas KE. 3884
PAS MUS PUIKIAUSIOS GĖLĖS . . .
★ Puokštės nuotakoms bei įvairioms kitoms progoms — europietiškame ir kanadiškame stiliuje.
★ Įvairiausių rūšių skintos gėlės bei vazonai su gėlėmis.
★ Mes turime gintaro irkitokių išdirbinių dovanoms.
Kalbame taip pat vokiškai ir rusiškai.

LOTUS

Nudegėte saulėje!

Naudokite įsigeriančią

NOXZEMA

skubiai vėsinančiai pagalbai.

Netepa — netaukuoja! Nuo įdegimo paraudusią odą nepaprastai skauda. Kam kankintis be reikalo ar vartytis ant šonų naktį. Nenaudokite paties išsigalvotų priemonių. Skubiai pagalbai paimkite įsigeriančios, išbandytos NOXEMA. Tai iš puikių medikamentų pagamintas vaistas, kuris dažniau vartojamas, negu visos kitos saulės nudegimo gydymo priemonės sudėjus.

NOXEMA netaukuoja, netepa rūbų. Galima tuojau po įsitepimo vilktis rūbus.

26¢, 65¢, $1.69

NAUJA! NOXEMA dabar patogiose tubose tik 65¢.

Long Beach Patrol gelbėjimo pareigūnas Joe Sapinsky sako: "Mes visuomet laikome Noxema, nes žinome, kad tai greitai pagelbsti saulėje per daug nusideginusiems".

Norėdami pirkti ar parduoti nekilnojamąjį turtą kreipkitės į didžiausią lietuvišką įstaigą

JOINT REALTY LTD.

899 BLOOR ST. W. OL. 6381 1609 DUNDAS ST. W. OL. 7996

PASIRINKIMAS ĮVAIRIOSE VIETOSE IR ĮVAIRIŲ KAINŲ BEI STILIŲ NAMŲ, BIZNIŲ, ŪKIŲ, VASARVIEČIŲ IR KIT.

Jums visada patarnaus skambinant telefonu **OL. 7996:**

F. SENKUS,
V. PLIOPLYS,
P. BUDREIKA,
J. RINKEVIČIUS,
J. BALTAKYS,
BARCEVIČIUS,
B. POSIUS,
BERŽANSKIS,
B. KRIAUČELIŪNAS,

Jums visada patarnaus skambinant telefonu **OL. 6381:**

R. ŽULYS,
B. SERGAUTIS,
B. MARIJOŠIUS,
S. JUCEVIČIUS,
A. PALECKIS,
P. KRILAVIČIUS,
J. KAŠKELIS,
J. KARPIS.

Turėdami rūpesčių dėl morgičių sutvarkymo ar įmokėjimo padidinimo nieko neatidėliodami kreipkitės ir viską lengvai išspręsite šiai įstaigai tarpininkaujant. SKAMBINDAMI KLAUSKITE J. KARPIS.

Atliekame visus draudimus prieinamiausiomis sąlygomis. KLAUSKITE B. SERGAUTIS.

PRIKLAUSOME TORONTO, ONTARIO, KANADOS IR TARPTAUTINĖMS REAL ESTATE SĄJUNGOMS.

Mann & Martel

REALTORS

1199 BLOOR ST. W., TORONTO. TELEF. OL. 8481

1. Siūlome plačiausią namų pasirinkimą visame Toronte.
2. Sudarome labai geromis sąlygomis paskolas iš bankų.

$3.000 įmokėti, Roncesvalles rajone, 8 kambarių mūrinis, geras vidus, 3 virtuvės, alyvos šildymas, garažas, geros išsimokėjimo sąlygos. Skambinti Ant. Mičiūnui.

$16.200 pilna kaina, 8 kambariai per 3 augštus, 3 virtuves, alyva šildomas, gero mūro namas. Randasi prie Bloor ir Brock. Skambinti Ant. Mičiūnui.

$5.000 įmokėti, 8 kambarių, atskiras mūrinis namas, vandens alyvos šildymas, moderni virtuvė, Bloor - Indian Rd. rajone. Skambinti Ant. Mičiūnui.

$2.500 įmokėti, 8 kambarių, mūrinis namas, 3 virtuvės, garažas. Roncesvalles ir Galley rajone. Skambinti Ant. Mičiūnui.

$14.900 pilna kaina, 7 kambarių, per du augštus mūrinis atskiras namas. Sklypo dydis 50 pėdų iš 150 pėdų. Privatus įvažiavimas, yra vietos 8 mašinoms pastatyti. Tinka kontraktoriui. Skambinti Ant. Mičiūnui.

$3.900 įmok. Bloor-Marguaretta,
$3.900 įmokėti, Bloor - Marguaretta, atskiras, mūrinis, 8 k., 2 virtuvės, privatus įvažiavimas, garažas. Skambinti Kuzmas.

$8.500 pilna kaina. Bloor - Dovercourt, nepaprastai gerame stovyje, 6 k. namas. Kietos grindys, mod. virtuvė, kambariai dažyti. Skambinti Kuzmas.

$2.500 įmokėti, Bloor - Brock, mūrinis, 7 k., gero plano, 2 virtuves, garažas. Mūra yra geras, bet reikalinga valymo viduje. Skambinti Kuzmas.

$2.000 įmokėti. Bloor - Shaw. Mūrinis, gero plano, 6 k., 2 virtuvės, vandeniu ir alyva šildomas, 2 garažai. Skambinti Kuzmas.

High Park rajone, visai prie Bloor parduodamas 4 butų pastatas, geras investmentas, dėl informacijų skambinti Kuzmas.

$5.000 įmokėti, Bloor - Runnymede, atskiras mūrinis, 7 k. per du augštus, dvi mod. virtuvės, šoninis įvažiavimas, 3 garažai. Skambinti Kuzmas.

DĖMESIO NAMŲ SAVININKAMS!
Skubiai reikalingi Roncesvalles - High Park ir Bloor rajonuose 6 - 8 kambarių namai. Dauguma mūsų pirkėjų sutinka duoti gerą kainą su augštu įmokėjimu. Prašome skambinti dar šiandien!

„3 savaitės"

(Atkelta iš 1 psl.)

Vargo kapitalistinio pasaulio bankroto per nuolatinį jo laikymą karo baimėje teorija pati subankrutijo. Juk Vakaruose problemą sudaro gamybos perteklius, todėl sovietinio imperializmo sukelta ginklavimosi panika Amerikai kaip tik padeda gamybą atitinkamai reguliuoti. Sovietijoje per socialistiškas teorijas yra amžiams garantuotas nedateklius, kurį ginklavimasis tik dar labiau paaštrina. Todėl sovietai ir sugalvoję "pagrindinai" pakeisti savo dogmas, kad išsaugotų nors "matušką Rosiją". Santykiai su Kinija Maskvą irgi nedžiugina. NYTimes Sulzberger spėliojo, kad ar tik ne dėlto Chruščiovas taip energingai stengėsi TSRS - Kinijos pasienius Kazachstane apgyvendinti sovietiniais baltaisiais vergais. "Ar jis dėlto neatgaivinsiąs caro politikos šitokiu būdu skubindamas Azijos tautų rusifikaciją? Ar ne dėlto MVD vyriausias bosas Kruglov (mašinės partizanus Lietuvoje 1948 m.) neseniai važinėjo po Alma Ata apylinkes prižiūrėdamas "didžiąsias statybas"? Mums betgi įdomu, Amerikos vyriausybė nors ir sutinka, kad pavergtosios tautos Maskvai yra jei ne Nr. 1, tai Nr. 2 rūpestis. Amerikos visuomenė ir spaudą pavergtųjų reikalą vis dėlto didžiumoje tebeignoruoja. Jie iki šiol nepajėgia atskirti Rusijos nuo TSRS, ukrainiečio nuo ruso.

Amerika laikysis principų

Kaikurie lietuviai Niujorke rūpinosi, kodėl senatas vienbalsiai atmetė garsiojo senatoriaus iš Wisconsin Juozapo McCarthy rezoliuciją, kurioje šis reikalavo Prezidentą nevykti Ženevon, jei sovietai iš anksto neprižadėtų išlaisvinti pavergtųjų Europos tautų. McCarthy savo kalboje praėjusią savaitę senate priminė, kad jau ir 1926 m. TSRS buvo su Lietuva pasirašiusi nepuolimo sutartį, o 1940 metais visdėlto buvo inkorporuota į Sov. Sąjungą. Tačiau Prezidentui užsigavus tokiu nepasitikėjimu, o Valstybės Departamentui nurodžius jau ir taip didelį europiečių sąjungininkų nepasitenkinimą, kam prieš konferenciją surišamos didžiųjų rankos, rezoliucija buvo atmesta. Iš savo pusės betgi turime pripažinti, kad ir ši rezoliucija prisidėjo prie garantijų, kad Lietuvos reikalas nebus išduotas. Penktadienio kalboje pats ministeris Dulles kartojo, kaip ir anksčiau, kad JAV nepakęs, kad buvusios laisvos valstybės Rytų Europoje liktų pavergtos ir jų likimas būtų sprendžiamas neatsižvelgiant į sprendžiamųjų nuomonę. (kas šitokiu atveju atstovautų lietuvius?). Iš Paryžiaus NYT taipgi rašė, kad Strassburge susirenka pabėgėlių veiksniai Pavergtųjų Jungtinių Tautų formoj ir žada didiesiems formaliai priminti savo likimą. (gandai sako, jog Pavergtųjų Seimo politinės komisijos pirmininkas V. Sidzikauskas liepos 18 d. būsiąs Ženevoje, kur su kitais vadovaujančiais pavergtųjų diplomatais seks Rytų Europos tautų bylą). Pats Molotovas nedrįso liesti Maskvos pavergtųjų problemos; tik "Izvestija" tvirtino Maskvoje, primindama, esą gal Dulles ir buvęs teisus sakydamas, jog galiausiai prispausta Maskva nusileistų. Tik lenkas ir čekoslovakas — maskolberniai teisėjo San Franciske Maskvą ir puolė kūbietį, kad "satelitai" niekad nebuvę tokie "laisvi" ir nepriklausomi kaip dabar.

SUMODERNĖKITE!

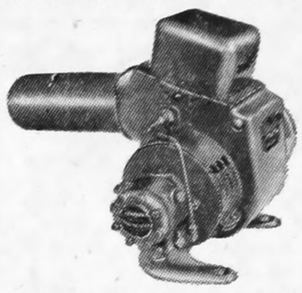

Mes įrengiame automatinį šildymą

GAZO ar ALYVOS

Mūsų specialus pasiūlymas lietuviams, šio laikraščio skaitytojams:

ALYVOS KROSNIS (burner) su pilnu įrengimu $260 ir daugiau. Su alyvos sutartimi 5 m.

Skambinti

GARNEY & CO.

15 BARTON AVE., Toronto
ME. 2554

Kainos apskaičiuojamos veltui

GERIAU PAS LIETUVĮ, NEGU SVETIMTAUTĮ!

Visais auto remonto reikalais mielai pasirengęs padėti

Imperial Auto Collision

Pilnas DUCO ir DELUX užbaigimas. PATARIMAI DUODAMI VELTUI

Mūsų specialybė — auto korpuso (body and fender) darbai
Pakraunamos gazo-alyvos baterijos Sureguliuojami ratai

561 - 567 KEELE ST. **TEL. JUnction 4773**
1½ Block South of St. Clair **Namų tel. CE. 1-3444**
TORONTO, ONT. **Sav. G. KERAITIS**

A. MORKIS

REAL ESTATE & BUSINESS BROKER
1077 BLOOR ST. W. TEL. OL. 8450.

Pirmasis lietuvis Toronte REALTOR, priklausantis Toronto Real Estate Board & National Association of Real Estate Boards.

TODĖL:

1. Didžiausias pasirinkimas namų ir biznių visuose miesto rajonuose su įvairiais įmokejimais ir įvairiomis kainomis.
2. Parūpinamos paskolos su 6%.
3. Geriausios sąlygos morgičius sutvarkyti.
4. Įsitikinimui, — prieš perkant ar parduodant bet kokią nuosavybę malonėkite pąskambinti agentams:

F. JONYNAS, tel. OL. 8459, V. MORKIS, tel. OL. 8459,
V. IVANAUSKAS, tel. OL. 8450, J. IVANAUSKAS, tel. OL. 8450.

W. A. LENCKI, B.A., L.L.B.

Teisininkas — Advokatas — Notaras

100 Adelaide St. W.

Room 107

Telefonas EM. 6-4182

Toronto

ŠVARA – GYVENIMO PAGRINDAS!!!

Valymas rūbų naujausiais metodais išsaugo jūsų rūbus.

City DYE WORKS Limited

Garantuotas saugojimas. Mokama atsiimant. Garantuojama.

Pasiimame ir pristatome.

•

Atsiminkite, kad vasariniai rūbai netinkamai laikomi sugenda. Mūsų sandėliuose jūsų vasariniai rūbai bus rūpestingai saugomi. Kai darysite rudeninį apsitvarkymą, valyti viską duokite žinomai firmai:

Specialybė: Cheminis valymas įvairių rūšių užuolaidų.

138-46 CLAREMONT STR. — TELEF. EM. 8-4557

30 metų valymo patyrimas

DĖMESIO!

Lietuvis Elektros — Radio Technikas

ANTANAS ČEPONIS

Taisau, patikrinu, prijungiu ar perstatau:

europietiškus ir vietinius radijo aparatus, patefonus, visų paskirčių automatus. Kintamos ar tiesiogines srovės motorus.

Be to, apimu namus pilnam instaliavimui ar pakeitimui srovės, duodu techniškus patarimus.

Skambinti telef. KE. 1080
44 GWYNNE AVE., TORONTO

Lietuvio elektros ir apšildymo kompanija

DEDA NAUJAS APŠILDYMO KROSNIS:

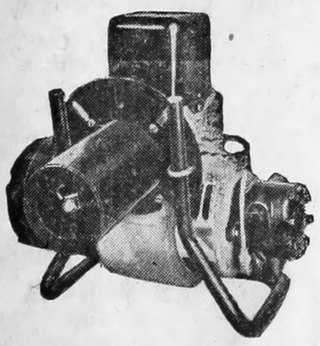

- ★ **Vandens ir oru apšildymo,**
- ★ **Paprastas ar "Air Conditionning",**
- ★ **Perstato apšildymą iš anglių į alyvą.**
- ★ **Taip pat atlieka įvairiausius elektros instaliacijos darbus.**

Pigiausios kainos.

Darbas atliekamas gerai ir sąžiningai.

Išsimokėjimo sąlygos — 24 mėn. Techniški patarimai veltui.

Smitas Electric and Heating Co

71 BEATY AVE., TORONTO - Tel. OL. 8719.

ADAMONIS & BUDRIŪNAS

"DISTRICT ESTATE BROKERS"

Namai pardavimui — įvairiose Montrealio dalyse;
Paskolos — naujiems namams ir statybos eigoje — 5½%.
Žeme pardavimui — pavieniai lotai ir dideli plotai;
Ūkiai pardavimui — Montrealio apylinkėje;
Draudimas — pastatams ir kitiems objektams nuo nelaimingų atsitikimų.

Pirmosios Montrealy lietuvių Real Estate tikslas — Jums padėti!

Agentai: A. Markevičius – OR. 1-9816
D. N. Baltrukonis, VI. 7634

Įstaiga: 177 SHERBROOKE ST. W., Telef. PL. 8501
Darbo laikas: nuo 9 val. ryto iki 9 val. vakaro
Res.: P. ADAMONIS PO. 6-4781. A. BUDRIŪNAS RA. 7-2690

J. J. ELLIS

REAL ESTATE LTD.

1072 Bloor St. W. Tel. ME. 2471

Perkant ar parduodant betkokią nekilnojamą nuosavybę, paskambinkite į šią lietuviams gerai žinomą firmą. Sukeliami morgičiai bei sudaromos paskolos labai mažu procentu. Turime didelį pasirinkimą namų, biznių, farmų, sklypų ir tt. visuose Toronto rajonuose.

CIGAR STORE,
$6.900 pilna kaina su prekėmis, labai geras biznis, 11-kai metų nuomos sutartis, už krautuvę ir 5 gražių kambarių butą — $100 menesiui. Savaitine apyvarta — $600 - $700, galima dar pagerinti. Geriausia proga perkant biznį.

LIPPINCOTT - COLLEGE,
$1.900 įmokėti, 6 kambarių, pusiau atsk., švarus, radiatoriais šildomas, namas. Labai didelis kiemas, garažas.

WALLACE - SYMINGTON,
$2.000 įmokėti, galima ir su mažesniu, 6 didelių nepereinamų k., labai gero mūro namas, moderni virtuvė, gražiai dekoruotas, geros kietmedžio grindys, ypatingai gražus kiemas.

EDNA - HIGH PARK,
$4.000 įmokėti, 8 gražių kambarių, labai gero mūro namas, 3 modernios virtuvės, geros kietmedžio grindys, alyvos šildymas, gražus kiemas, geros pajamos.

CRAWFORD - COLLEGE,
$3.000 įmokėti, 8 gražių kambarių, tikro mūro namas, švarus iš lauko ir vidaus, geros kietmedžio grindys, 2 modernios virtuvės, pajamingas namas.

GRENADIER RD. - INDIAN RD.,
$5.000 įmokėti, 11-kos gražių k., visai atskiras, gero mūro dupleksas, naujas karšto vandens alyvos šildymas, 2 modernios virtuvės, 2 ttooletai, platus įvažiavimas iš gatvės, dvigubas garažas.

P. MALIŠAUSKAS
Bus.: ME. 2471, Res.: KE. 7425

HAVELOCK - BLOOR,
$2.000 įmokėti, 5 kambarių mūrinis namas, kietmedžio grindys, moderni virtuvė, gražūs dideli kambariai, didžiulis kiemas, prašoma kaina apie $10.000.

BARTLETT - BLOOR,
$2.500 įmokėti, 8 kambarių mūrinis namas, koridorinė sistema, kietmedžio grindys, 2 virtuves, reikalingas labai mažo remonto, prašoma kaina apie $13.000, geras pirkinys.

CONCORD - BLOOR,
$2.500 - 3.000 įmokėti, 8 kambarių mūrinis namas, kietmedžio grindys, koridorinė sistema, alyva šildomas, 2 garažai, reikalingas remonto viduj, prašoma apie $14.-000, skubus pardavimas.

DURIE - BLOOR,
$4.000 įmokėti, 7 kambarių, atskiras mūrinis namas, alyva šildomas, kietmedžio grindys, kvadratinis planas, kambarys rūsyje, gražus didelis kiemas, garažas.

DURIE - BLOOR,
$5.000 įmokėti, 6 kambarių, 2-jų apšildomų saulės kambarių, atskiras, šiurkščių plytų namas. Kvadratinis planas, vandeniu alyva šildomas, garažas su privačiu įvažiavimu, viena skola 10-čiai metų, puikus pirkinys.

HAVELOCK - HEPBOURNE,
$6.000 įmokėti, 9 kambarių atskiras puikus mūrinis namas, kvadratinis planas, vandeniu alyva šildomas, moderni virtuvė, garažas su privačiu įvažiavimu, didžiulis puikus kiemas su vaismedžiais, likutis — viena skola 10-čiai metų.

P. KERBERIS
Bus.: ME. 2471 - - Res.: LL. 1584

PERKANT – PARDUODANT NAMĄ AR KITOKIĄ NUOSAVYBĘ KREIPKITĖS Į LIETUVIŠKĄ BIURĄ

A. MINIOTA

REAL ESTATE & BUSINESS BROKER

1333A Dundas St. W., Toronto OL. 8443 – OL. 8444
579 College St. (kampas Manning) OL. 2324, – OL. 2325

Mūsų šios savaitės pasiūlymai:

$2.500 įmokėti, 6 nepereinami k., mūrinis, pusiau atskiras, 2 virtuvės. Prašoma kaina $14.000. Grenadier - Roncesvalles.

$13.500 pilna kaina. 6 k., mūrinis, pusiau atskiras, alyva apšildomas, 2 virtuvės, dvigubas garažas. Dovercourt Rd. - Dundas.

3.000 įmokėti, 6 k. mūrinis, naujai atremontuotas namas. Garažui galimybės. Pilna kaina $13.900. Emerson - Dupont.

$3.500 įmokėti. 8 k. mūrinis, pusiau atskiras, geram stovyje namas. Garažui galimybės. Prašoma kaina $13.500. Lisgar - Dundas.

$2.500 įmokėti, 6 k. mūrinis, alyva apšildomas, 2 modernios virtuves, garažui galimybės. Pilna kaina $12.-900. Parkdale rajone.

$1.500 įmokėti, 6 k. atskiras namas, alyva apšildomas, didelis kiemas ir vieta garažui, privažiavimas. Geros išsimokėjimo sąlygos. Bloor - Christie rajone.

$5.000 įmokėti, 8 k. ant dviejų augštų, mūrinis, pusiau atskiras, vandeniu - alyva apšildomas, 3 virtuvės, 2 garažai. Pilna kaina $17.000. Grace St. - Bloor.

$5.500 įmokėti, 8 k. ant dviejų augštų, mūrinis, pusiau atskiras, nepereinami kambariai. Alyva apšildomas, 2 virtuvės. Yra garažas. Pilna kaina $16.500. Dovercourt Rd. - Dundas.

$5.000 įmokėti. 6 nepereinamų k. mūrinis, atskiras namas. Alyva apšildomas. 2 virtuvės, garažas. Pilna kaina $14.500. Gladstone - Bloor.

$5.500 įmokėti, 7 nepereinami k., mūrinis, atskiras, alyva apšildomas. Galimybė garažui. Oakwood - St. Clair rajone.

$7.000 įmokėti, 8 kamb., mūrinis, atskiras. Vandeniu, alyva šildomas. 3 virtuvės. Privatus įvažiavimas. Bathurst - St. Clair rajone.

$8.000 įmokėti, 11 k. mūrinis, atskiras, vandeniu alyva šildomas, 2 vonios, 3 modernios virtuvės, 3 garažai, privatus įvažiavimas. Sunnyside - Roncesvalles.

$10.000 įmokėti, 9 k. ant dviejų augštų, mūrinis, atskiras, vandeniu alyva šildomas. 2 garažai, privatus įvažiavimas. Lengvos išmokėjimo sąlygos. Oakwood - St. Clair rajone.

$10.000 įmokėti, 8 k. ant dviejų augštų. Mūrinis, atskiras. Alyva šildomas, 2 virtuvės, yra garažas. Bloor - Dovercourt rajone.

$1.500 įmokėti. 7 nepereinamų k., mūrinis, pusiau atskiras namas. Didelis sklypas. Keele - Dundas rajone.

$6.000 įmokėti, 10 k. mūrinis, pusiau atskiras. Vandeniu - alyva apšildomas, 2 virtuvės, garažas. Geros išmokėjimo sąlygos. Crawford - College.

$6.000 įmokėti. 10 k. mūrinis, atskiras, 2 virtuvės, garažas. Geoffrey - Roncesvalles.

$5.000 įmokėti, 8 nepereinamų k., pusiau atskiras. 2 virtuves, garažas. Geras išsimokejimas. Pilna kaina $16.500. Grace - Bloor.

$3.000 įmokėti, 8 nepereinami k., alyva šildomas, garažas. Prašoma kaina $13.900. Dovercourt Rd. - Queen.

$3.500 įmokėti, 8 nepereinami k., mūrinis, atskiras. Yra garažas. Prašoma kaina $15.500. Bloor - Lansdowne rajone.

$6.000 įmokėti, 18 kambarių, atskiras, mūrinis namas. Alyva - vandeniu apšildomas, dvigubas garažas. Pilna kaina $31.000. Grac - College rajone.

$5.000 įmokėti, 8 nepereinami k. ant dviją augštų. Mūrinis. Vandeniu - alyva šildomas. 3 virtuves, dvigubas garažas. Bloor - Grace.

$6.000 įmokėti, 10 k. dupleksas, mūrinis, atskiras. Vandeniu alyva apšildomas, 2 virtuvės, 2 vonios. Garažas. Bloor- High Park rajone.

Turime daugelį kitų labai gerų ir įvairiomis kainomis bei įmokėjimais namų, kurių dėl vietos stokos neįmanoma paskelbti.

V. JUČAS OL. 2324
R. Kuprevičienė OL. 8443
V. PALIULIS OL. 2325
D. KAROSAS OL. 8444
J. BUCANTAS OL. 8443

ROSE HEATING & TINSMITH CO.

Įrengia naujas, visų apšildymo rūšių krosnis: vandens, oro ar kombinuotas, kūrenamas anglimis, alyva ar gazu. Daro pagrindinius krosnių išvalymus (vacuum), nes nevalytos krosnys sudegina daugiau kuro ir neduoda šilumos. Atnaujina senus oil burnerius, krosnis, tvarko ir praveda naujas apšildymo šakas. Atlieka visus skardos darbus, deda vamzdžius nuo stogų vandeniui nubėgti. Įrengia vėsintuvus (fans) restoranams, dirbtuvėms, prausykloms ir virtuvėms.

DIDELIS PASIRINKIMAS. IŠSIMOKĖJIMO SĄLYGOS. DUODA GARANTIJAS.

543 Sherbourne St., Toronto. WA. 1-9758

SAV. E. J. ZALECKIAI.

SAVI PAS SAVUS!!

Sąžiningas ir greitas patarnavimas: taisome auto mašinas, keičiame alyvą, aprūpiname degalais ir kt. auto reikmenimis, taip pat plauname ir dedame mašinoms stiklus. Darbas garantuotas.

BROLIŲ DUNDŽIŲ GARAŽE

(WHITE ROSE GAS STATION)

35 SCARLETT RD. TELEFONAS RO. 2-6591

(Dundas St. W - St. Clair Ave. W. susikirtime)

REMONTO DARBUOSE LIETUVIAMS 10% NUOLAIDOS.

Įsitikinkite — neapsivilsite.

JONAS ir VYTAUTAS DUNDŽIAI.

VL. ANDRIJAUSKAS (W. Andrews)
Active Mortgages Sales Brokeris

1147 DUNDAS ST. W. TEL. LL. 1346
TORONTO, ONT.

MORGIČIAI PERKAMI, PARDUODAMI, ATNAUJINAMI.
TAIP PAT MORGIČIAI STATYBININKAMS 6%.

V. VASIS - Vasiliauskas

REAL ESTATE and BUSINESS BROKER

872 Bloor Street West (prie Ossington Ave.) **Telef. ME. 4605 - 4606**

PARDUODAMA:

1. Bloor - Crawford, $1.000 įmokėti, 6 gražių kambarių atskiras, didelis kiemas, garažui vieta.
2. Bloor - Dovercourt Rd., $2.500 įmokėti, 8 dideli kambariai, mūrinis, 3 virtuvės, geras pajamų namas.
3. Bloor - Ossington, $3.500 įmokėti, 7 didelių kambarių, atskiras, gero mūro, alyva šildomas, didelis kiemas ir garažas, labai geras pirkinys.
4. Rusholme Rd. - Bloor, $5.000 įmokėti, 9 kambarių, atskiras, gero mūro, kvadratinis planas, alyva šildomas, labai didelis ir gražus kiemas, gražioje vietoje, geras pirkinys.
5. Rusholme Rd. - Dewson, 15 didelių kambarių — 3 atskirų butų — 3 vonios, 3 virtuvės, vandeniu alyva šildomas, atskiras, gero mūro, privatus įvažiavimas, didelis kiemas ir garažas.
6. Roncesvalles - Wright, $3.500 įmokėti, 6 didelis kambariai, moderni virtuvė, alyva šildomas, labai gero mūro, didelis kiemas.
7. High Park - Roncesvalles, $3.900 įmokėti, 6 dideli kambariai ir 2 apšildomas verandos, 2 augštų, atskiras, apynaujis namas, vandeniu alyva šildomas, 4 gabalų vonia, didelis kiemas ir 2 garažai.
8. Bloor - High Park Ave., $5.900 įmokėti, 10 didelių kambarių, gero mūro, 2-jų butų, 2 vonios, 2 virtuvės, vandeniu alyva šildomas, 2 garažai, prie pat Bloor, geras pirkinys.
9. Dundas - Dufferin, 2 apynaujai atskiri namai. Vienas 2-jų atskirų butų, antras 4-rių atskirų butų, po 4 gabalus modernios vonios, vandeniu apšildomas, geras pirkinys, parduodamas labai geromis sąlygomis.
10. High Park Blvd., 14 labai didelių kambarių, atskiras, labai gero mūro, centrinis planas, vandeniu alyva šildomas, 3 vonios, modernios virtuvės, didelis gražus kiemas ir 2 garažai, parduodamas su visais gerais baldais, mėnesinės pajamos $680, labai geras pirkinys geromis sąlygomis.
11. Indian Rd. - Geoffrey, 11 didelių kambarių, gero mūro, atskiras, 4 modernios virtuvės, 2 vonios po 4 gabalus, vandeniu alyva šildomas, gražus kiemas, šoninis įvažiavimas ir garažas, vertas dėmesio pirkinys.

Priklauso Toronto, Ontario, Canadian ir International Real Estate Board.

Didelis pasirinkimas gyvenamų namų, biznių, žemės statyboms. Sudarome paskolas, įkainuojame parduodamas nuosavybes. Jūsų patarnavimui. Kreiptis telefonu: ME. 4605.

V. BUTRIMAS **V. VASILIAUSKAS**

V. KREVĖS KAPO PAMINKLUI STATYTI

per "TŽ" red. surinkta $95.50. Vajų užbaigus pinigai persiųsti prof. A. Jurskiui, paminklo komiteto kasininkui Philadelphijoje.

Pagal atskirus aukų lapus daugiausia surinko J. Žemaitis Delhi ūkininkų rajone — $33.75.

Aukojo: **po $2** — Ignas Vainavičius, kun. K. Rickus, M. Grincevičiai, B. Guoga; **po $1** — J. Varkavičius, J. Vieraitis, J. Rastopkevičiai, Nargėlas, Naruševičius, Laurikaitis, J. Janušauskas, P. Lileikis, K. Valaitis, L. Radzevičius, Radauskas, P. Augaitis, M. Račys, J. Liutkus, A. Mažeika, Algis Rickus, St. Augustinavičius senj., St. Augustinavičius jr., A. Žiogas, V. M. Miceikai, T. Normantas, K. Lukošius, V. Kastytis, L. Ulbinas, J. Žemaitis; **$0.50** — M. Norkus; **$0.25** — P. Ožalas.

TORONTE surinkta $29 (daugiausia K. Grigaitis — $21).

Aukojo: **po $5** — Vyt. Meilus, J. Strazdas, A. Pabedinskas; **po $3** — A. Pacevičius, K. Grigaitis; **po $1** — A. Kiršonis, Aug. Kuolas, J. Strazdas, P. Budreika, St. Banelis, A. Šapoka, L. Šalna, J. Prakapas.

Iš WINNIPEGO St. Bujokas prisiuntė **$1.**

Iš FORT WILLIAMS, Ont. **po $2** — aukojo A. Mitalas ir E. Jasevičiūtė.

EDMONTONE, Alta surinkta $14.

Aukojo: **po $1** — Jogaldas Henrikas, kun. Br. Jurkšas, Albertas Mažionis, Jonas Balsys, P. Šiugždinis, A. Kantautas, J. Gustainis, A. Dudaravičius, K. Zolpis, W. Juodelis, J. Pilipavičius, K. Sadauskas, E. Melikauskas; **po $0.50** — A. Sidaravičius ir V. Zelenkevičius.

LONDONE, Ont. p. Eimantas surinko $8.75, bet aukų lapą pasiuntė tiesiai į Philadelphia, tad aukojusių pavardžių išvardyti negalime.

SUDBURY apylinkės valdyba pati pirmoji prisiuntė $5 auką.

Tuo būdu išviso surinkta **$95.50.** Ka dangi be jau minėtų londoniškių, taip pat tiesioginiai pasiųsta $14 iš Edmontono, tai pereitą trečiadienį pasiųsta $72.75.

Rinkėjams ir aukojusiems nuoširdus ačiū!

SPORTAS

III Kanados Liet. Dienos Rengimo K-teto pranešimas sporto reikalu. Susitarus su FASKtu ir Kanados Sporto Apygarda III Liet. Dienos metu Montrealyje pravedamas Šiaurės Amerikos vyrų ir jaunių krepšinio turnyras. Šio turnyro rengimas ir vykdymas yra pavestas Montrealio Liet. Sporto klubui "Tauras", kurio vadovybė ir sudaro sporto sekciją prie Liet. Dienos Rengimo komiteto.

Visi Kanados ir JAV lietuvių sporto klubai kviečiami su savo krepšininkų komandomis minėtame turnyre dalyvauti, iki rugpiūčio 1 d. įsiregistruojant pas A. Blauzdžiūną 1096 Stephans Ave., Verdun, Montreal, P.Q.

Turnyras prasidės rugsėjo 3 d. 11 val. ir baigsis rugsėjo 4 d. 6 val.

Smulkesnė programa bus paskelbta vėliau. **Sporto sekcija.**

Lauko teniso turnyras. Šį šeštadienį Toronte turėsime pirmą kartą išeivijoje lauko teniso komandines varžybas ir su dideliu susidomėjimu tenka laukti išaiškinant, kuris lietuvių sporto klubas Š. Amerikoj turi geriausius lauko teniso žaidėjus. Turnyras prasidės šeštadienį iš ryto ir tęsis per visą dieną. Finalą yra numatoma nukelti į sekmadienį. Bus žaidžiama pagal Davis Cup sistemą: du vienetai, dvejetas ir vėl du vienetai. Šiam turnyrui yra užsiregistravusios 5 komandos. Detroito Kovas, Rochesterio Sakalas, Hamiltono Kovas ir Toronto Vyties 2 komandos. Žinant praėjusių Žaidynių Toronte lauko teniso pasekmes tenka laukti stiprios konkurencijos iš amerikiečių pusės. Detroitiečiai Račka, Misiūnas; Rochesterio atstovai Armonas, Ramonas — visi praėjusių žaidynių finalistai.

Bet žinant, kad vytiečiai Gvildys, Žukas ir Rautinš randasi "savo žemėje", o taip pat yra pasiekę gražių pergalių, be kovos neatiduos svečiams Toronto Lietuvių Namų šiems turnyrams skirtos pereinamosios taurės. Taip pat reikia manyti, kad Hamiltono Paltarokas ir Grajauskas, gavę pastiprinimų savo komandai iš Paris, bus lygūs varžovai šiai taurei.

Lauko teniso mėgėjai kviečiami atsilankyti prie St. Clair - Lansdowne esančių teniso aikštelių ir pasigrožėti baltuoju sportu. **A. S.**

Per 15 m. bolševikinės Lietuvos sukaktį numatyta suruošti didelę "spartakiadą" ir sportines varžybas. Skelbiama, kad "preliminarinėse visų spartakiadų varžybose dalyvaus daugiau kaip 150.000, o galutinėse varžybose daugiau kaip 5000 sportininkų".

Šiemet Kaune įvyks visos S. Sąjungos krepšinio pirmenybės ir kt.

Vilniuje gegužės 1 d. buvo pažadėta atiduoti "eksplotuoti" nauja sporto žaidimų salė, liepos mėn.) "atviras plaukiojimo baseinas, dešimtys naujų krepšinio, tinklinio, teniso ir kitų sporto šakų aikštelių. Sparčiais tempais statomas didelis, modernus, uždaras plaukiojimo baseinas. Kaune liepos mėn. bus baigtas statyti 5000 vietų žaidimo stadijonas".

VKLS Toronto skyr. pranešimas Nr. 3

Gegužės 21 d. Garden City Beach, Port Weller, VKLS St. Catherines skyr. rengtoje gegužinėje aukojo leidinio "Vilnius Lietuvos gyvenime" angliškajai laidai:

po $2 — J. Pleinys, Hamilton; L. Mačikūnas, Niagara Falls; V. Janulevičius ir A. Gačionis, nežinomi adresai; **$1.50** — V. Mačikūnas, Niagara Falls; **po $1** — J. Morkuškis, L. Puslys, A. Panumis, J. Kavolis — visi iš St. Catherines Br. Saplys, Toronto; S. Normantas, /Jurgis Isinauskas?/, J. Naujokaitis — nežinomi adresai. Be to, sumesta palaidais į urną $21.22. Viso $38.72.

Toronto aukotojų sąrašas

Po $5 — P. Sidaras, J. Pikšilingis; **$4** — M. Zubrickas; **$3** — P. Lelis; **po $1** — Rickus, J. Urbonas, J. Prutulis ir Alg. Palionis. Viso $26.00.

Visiems aukojusiems Vajaus komitetas taria nuoširdų vilnietišką ačiū!

Vajaus komiteto adresas: J. Cicėnas, 138 Shaw Str. Toornto, Ont. Canada.

Vajaus komitetas.

Margis Vaistinė

408 RONCESVALLES AVE.

(kampas Howard Park Ave.)

Nuomoju vaikų svarstykles — $1.00 mėnesiui.
Metamorfoza kremas šlakams — $1.35 už 4 uncijas.
Trejos devynerios — $1.50 dėžutė.
KOSMETIKA; Tussy — Du Barry — Chanel — Yardley.
Skubiai paimame receptus iš namų ir pristatome vaistus veltui.

Skubiam pristatymui į namus

Telefonas LL. 1944

Jonas V. Margis, Phm. B.

ŠILDYMO KONTRAKTORIUS

Parduodu ir įstatau naujas krosnis ir oilburnerius.

Duodu išsimokėjimui iki dviejų metų.

Pravedu gazo linijas, prijungiu plytas, statau radiatorius, vandens apšildymo krosneles ir atlieku kitokius panašius darbus.

Pranešu savo naująjį adresą:

999 College St., Toronto. Tel. OL. 6123

ANT. JUOZAPAITIS.

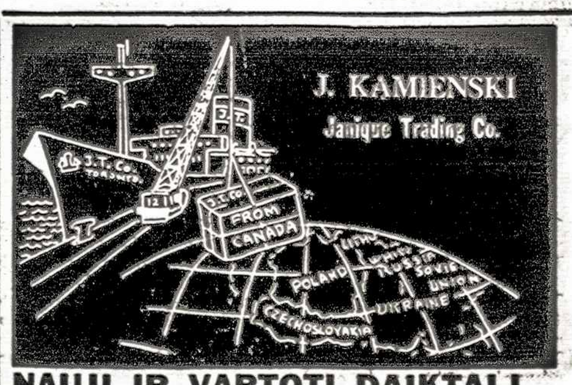

NAUJI IR VARTOTI DAIKTAI Į VISUS RYTŲ EUROPOS KRAŠTUS

Muitas ir persiuntimo išlaidos užmokamos čia.

CENTRINĖ ĮSTAIGA:
835 Queen Street W., TORONTO, Telefonas EM. 4-4025.

SKYRIAI:
WINNIPEG, Man., 677 Main St. Teletonas 927695.
HAMILTON, ONT., 652A Barton St. Telefonas LI. 5-0264.
ST. CATHARINES, Ont., 78 Geneva St. Telefonas 5-7480.
EDMONTON, Alta., 10649 — 97th St. Tel. No. 23839.
BUFFALO, N.Y., U.S.A., 1162 Broadway, Tel. FI. 1272
ir kitose vietose.

.. ŠYPSENOS ..

Kad būtų didesnė

Moteris nulipa nuo svarstyklių.

— Na, kokia ištarmė? — klausia vyras. — Ar tu ne persunki?

— Ne, — atsako žmona. — Tačiau pagal ūgio lentelę aš turėčiau būti šešiais coliais augštesnė.

Katras kvailiausias?

Beprotnamy lankytojas pasiteirauja paciento:

— Kuris čia iš jūsų kvailiausias?

— Anas! — parodo pirštu į prižiūrėtoją.

— O kodėl jis?

— Už tai, kad jis turi raktus, galėtų atsidaryti duris, bet būna čia.

Tai nieko!

Garsus austrų dainininkas Leo Slezak kartą dainavo kalėdiniame vaikų pastatyme. Be vaikų teatre greta vienas antro sėdėjo du rimti ponai — vienas buvo teatro kritikas, o antras Amerikos filmų pramonės menadžeris, Europoje medžiojąs talentus. Kai Slezak baigė vieną kalėdinę giesmę, amerikietis sako:

— Visai neblogas balsas. Jei kaip, tai iš jo Amerikoje gal būtų galima ką nors ir padaryt...

— Bet ar Tamsta jo nepažįstat? Jo vardas Leo Slezak... — pastebėjo nustebęs kritikas.

— Tai nieko. Vardą galima pakeisti...

Atkeršijo

Paryžiaus policijos viršininkas Lamoignon uždraudė vaidinti Moliero Tartiufą. Jam, mat, atrodė, kad Molieras Tartiufo asmeny yra jį patį atvaizdavęs. Draudimas buvo prisiųstas tik tada, kai teatras jau buvo pilnas. Įsiutęs Molieras išėjęs į sceną publikai paskelbė:

— Tartiufo pastatymas yra uždraustas. Ponas Lamoignon nenori, kad jis būtų parodytas scenoje...

Teatras sugaudė nuo katučių ir pritarimo šauksmų, kai Molieras ypatingai pabrėžė žodį jis.

Geras patarimas

Jaunas gydytojas senukui:

— Šiandien atidariau kabinetą. Ką turiu daryti, kad turėčiau pasisekimą?

— Receptus, sūneli, rašyk visada neįskaitomus, bet sąskaitas labai aiškiai.

Lygios teisės vyrams

Kanadoje esą 19 įstatymų, saugojančių moterį nuo vyro ir nė vieno — vyrą nuo moters.

Kanadietis vestuvių dieną, šalia jo stovinčiai lėlei, turįs pažadėti net 90%, bet visas jo turimas gėrybes, kai tuo tarpu jinai neįpareigojama jam duoti nieko.

Vyras turįs ją išlaikyti, kai tuo tarpu ji, nors būtų milijonierė, neįpareigojama dėl jo išleisti nė dešimt centų.

Moderniškas vaikas

— Jonuk, sakyk, kas yra sapnas?

— Sapnas?... Tai televizija miegant...

"VIENYBĖJE — GALYBĖ"!

TAUPYK

savo kredito kooperatyve "PARAMA". Indėliai apdrausti. Augštos palūkanos.

Darbo valandos: **antradieniais ir penktadieniais nuo 7 val. vak. iki 9 val. v.**

Būstinė: Lietuvių Namai, 235 Ossington Ave., Toronto, Ont. Telefonas KE. 3027.

Radio-Televizijos Technikas
J. STANIONIS
Taisau radijo, televizijos aparatus, patefonus. Darbas garantuotas. Skambinti vakarais po 6 val. ME. 5142.
115 Montrose Ave., Toronto.

A. STANČIKAS
Baigęs National Radio Institute Radio ir televizijos skyrių.
TAISAU
RADIO APARATUS
Aparatai paimami ir grąžinami į namus veltui.
Darbas garantuotas.
Prašau skambinti ME. 1602, kasdien nuo 6 val. iki 9 val. vakaro ir šeštadieniais nuo 9 val. iki 12 val. ryto.

PLASTERIAVIMAS
senas ir naujas.
Greitas ir gerai atliekamas darbas. Tel. RO. 7-1948 po 6 val. vak.
Mr. STASSEN
48 BOUSTEAD AVE., TORONTO.

PARKDALE VAIRAVIMO MOKYKLA
419 RONCESVALLES AVE.
Ekspertai teikia instrukcijas įvairiomis kalbomis. Dviguba kontrolė. Daug lietuvių per mus įsigijo šoferio leidimą. Tel. įstaigos KE. 8573, namų RO.
Telefonas įstaigos KE. 8573, namų RO. 7-5663.
HENRY URBANSKI.

INTER - CITY
Heating Installation
Atlieka namų apšildymo, gazo, vandentiekių, drenažo įrengimus bei pataisymus, pavasario sezonui išvalo krosnis su vacuum cleaner.
JONAS PUTERIS
67 ESSEX ST. Tel. OL. 8010.

VYRŲ IR MOTERŲ RŪBŲ
Siuvėjas
A. BERESNEVIČIUS
Didelis pasirinkimas importuotų medžiagų moterų ir vyrų kostiumams ir paltams. Užsakymus atlieku žemiausiomis kainomis.
1299 DUNDAS ST. W. TORONTO
Tel. LL. 3222.

Victor
ELECTRIC CO.
Lietuviška elektr. bendrovė.
Visi elektros darbai atliekami greitai ir pigiai:
60 Amps. heavy service—$60,
100 Amps. heavy service—$80.
Nauji namai — $2.30 už tašką.
251 LOUDER AVE., Toronto.
V. JUŠKEVIČIUS,
telefonas LL. 7714
Licenced master electrician.

Dėmesio Ponioms ir Panelėms!
Vandos Žukauskienės MOTERŲ KIRPYKLOJE
Pusmetiniai garantuojami
Šukuosenos pritaikomos kiekvienai individualiai.
ARTISTIC BEAUTY SHOP
Tel. KE. 4731.
219 Roncesvalles Ave., Toronto

LIETUVIŠKA
moterų kirpykla
JANETS BEAUTY SALON
407 Roncesvalles Ave.
prie Howard Park Ave.
Toronto.
Tel. OL. 6415.
Sav. I. VILIŪNIENĖ

DĖMESIO!
Lietuvio IGNO ASTRAUSKO
batų krautuvė
Parduodu įvairios rūšies vaikų, moterų ir vyrų batus — normalaus ir plataus EE—EEE dydžio.
1414 Dundas St. West. Toronto
Tel. KE. 3881

DAŽAI IR SIENOMS POPIERIS!
Vaškas, šepečiai, terpentinas
Sky's Paint & Wallpaper
891 DUNDAS ST. W.
Toronto, Ont.
Tel. EM. 4-2715

JEFFERY, JEFFERY & FROST
Advokatai, Notarai
91 Yonge St., Toronto
Telef. EM.6-5255
Prašoma kreiptis į
N. ČEPULKAUSKIENĘ

James B. Trotter,
B.A.
Teisininkas, advokatas, notaras.
Įstaiga: 220 Roncesvalles Ave.
Tel. LA. 0846.
Buto tel. RO. 6-2944
Toronto.
Priimama susitarus iš anksto.

OKULISTĖ
B. BEJNAR - BUKOWSKA
dirba nuo 1944 metų.
94 LAWS ST., TORONTO
(prieš 3146 Dundas St. W.)
Telefonas RO. 7-0052
Priėmimo val.: 10 ryto iki 9 vak., sekmad. ir šventad. nuo 2-4 val. popiet.

Seymour Hermant
ADVOKATAS, NOTARAS ir tt.
Suite 410
394 Bay St., Toronto, Ont.
Telef.: EM.4-9912
arba EM. 4-8532.

GEORGE BEN, B.A.
teisininkas — advokatas ir notaras.
Kalba slavų kalbomis.
1147 Dundas St. W., Toronto
Telef.: OL. 8431 ir OL. 8432.

DR. W. K. WLODKOWSKI
buvęs Varšuvos ir Gdynės ligoninių ordinatorium ir Vienos bei Paryžiaus universitetų klinikų asistentu.
DARBO VALANDOS:
10-12 val. ryto ir 3-8 val. vak.
223 SHAW ST., TORONTO
(tarp Queen ir Dundas)
Telefonas KE. 5885.
Bendra praktika, genekologija ir gimdymo pagalba.

Dr. M. Arštikaitytė
AKIŲ LIGŲ SPECIALISTĖ
Pritaiko akinius
167 College (kampas McCaul)
Kabineto Nr. 9
Toronto
Priima iš anksto susitarus
Telef.: offiso WA. 1-3584
namų WA. 3-5555

Dr. Aleksas Valadka
1081 BLOOR ST. W.
(prie Dufferin)
priima ligonius ir gimdyves nuo 2-4 ir nuo 6.30-8 val. vak. Ketvirtadieniais ir šeštadieniais nuo 1 val. pp.—3 val. pp.
Rentgenas pagal susitarimą.
Telefonas ME. 2933.

Dr. A. Pacevičius
Gydytojas ir Chirurgas
NAUJAS KABINETAS
280 Roncesvalles Ave.
Telefonas OL. 4778.
Priėmimo valandos: 11-1 val. p.p.; vakarais nuo 6-8 val. vak.; trečiadieniais ir šeštadieniais 11-3 val. p.p. Kitu laiku pagal susitarimą.

Dr. Jonas Yčas
Gydytojas ir chirurgas
1390 DUNDAS ST. W.
(tarp Gladstone ir Rusholme Rd.)
Priima ligonius ir gimdyves nuo 2-4 ir 6.30-8, šeštadieniais 2-4. Kabinetas uždarytas trečiadeniais. Kitu laiku pagal susitarimą.
Telefonas LO. 1794
Toronto

Dr. J. J. VINGILIS
VIDAUS LIGOS
PERSIKĖLĖ Į
1 BEAVERBROOK - KIPLING AVE. KAMPAS.
ISLINGTON, TORONTO, ONT.
Telefonas BE. 1-1310.

Dr. N. Novošickis
DANTŲ GYDYTOJAS
Baigęs universitetą Vokietijoje ir Kanadoje
345 BLOOR ST. WEST
(kampas Bloor ir Huron gatvių)
TORONTO
WA. 3-2003
Priėmimo valandos: nuo 9-12 ir nuo 2-9 val. vak. (pagal susitarimą).

Raštinė: OLiver 4451
Dr. P. MORKIS
DANTŲ GYDYTOJAS
Vakarais ir šeštadieniais pagal susitarimą
1082 BLOOR W., TORONTO 4.
(į rytus nuo Dufferin St.)

Dr. Alexander SZATMARI
NERVŲ LIGŲ GYDYTOJAS
260 St. Clair Ave. W.
Darbo val. 2-7 val. pp. ir pagal susitarimą.
Telef. įstaigos WA. 1-0556
namų LL. 5228.

A. LUNDY, B.A.
Advokatas ir notaras
V. Sleževičius
dipl. teisininkas
414 Bay St., Toronto
kamb. 107
Tel. EM. 4-0425
vakarais: KE. 4938.

Bernhard & Scott
Advokatai, Notarai
Bendroje įstaigoje dirba
Ant. Liudžius
buv. advokatas Vilniuje, Tremtinių Reikalams Teisių patarėjas.
73 Adelaide St. W., Toronto
Suite 436
Lietuviškai kalbančius prašoma kreiptis: pirm. ir treč. 6-8 v.v.; antr., ketv. ir šeštad. 10-1 va. p.p.
Office EM. 6-5679. Res. LO. 5613

STANLEY SHOE STORE
Augščiausios rūšies moterų, vaikų ir vyrų batai, normalous dydžio ir platūs EE—EEE
1438 Dundas St. W. Toronto
prie Gladstone

Dr. WILLIAM J. ZINCHESIN
B.A., M.D., L.M.C.C.
Gydytojas ir chirurgas
Priėmimo valandos: 10 - 12 val., 2 - 4.30 val. ir 7-9 val. vak.
606 BATHURST STREET
Toronto.
Telefonas KE. 4323.

Dr. L. SIMON
Odos ir veneros ligų specialistas.
3 Spadina Rd., Toronto
(Bloor - Spadina kampas)
Darbo valandos: 10-12 ir 3-7 pp. arba pagal susitarimą.
Tel. WA. 1-6614 arba WA. 2-8015

Dr. A. Ratinow
L.M.C.C.
Dirbęs Europos ir Kanados ligoninėse.
Vidaus ligų specialistas: širdies astmos, reumatizmo, skilvio ir kt.
479½ Euclid Ave., Toronto
Tel. WA. 1-6708

Dr. K. Žymantienė
GYDYTOJA ir CHIRURGĖ
KAMPAS BLOOR IR BROCK AVE., TORONTO
(Ėjimas iš 613 Brock Ave.)
Priima ligonius, gimdyves ir moterų ligomis sergančias kasdien nuo 1-4 ir nuo 5-8 val. p.p., šeštadieniais nuo 11-3 val. p.p., kitulaiku pagal susitarimą.
Telefonas OL. 6851

Dr. John REKAI
Chirurgas ir akušeris
Dr. Paul REKAI
Vidaus ligų specialistas, X RAY (Rentgenas)
219 St. Clair Ave. W., Toronto
Susitarti telefonu WA. 3-2395

Dr. MICHAEL BALKANY
MOTERŲ LIGŲ SPECIALISTAS
Gimdymo pagalba
202 St. Clair Ave. W., Toronto
(prie Avenue Rd.)
Priėmimai pagal telefoninį susitarimą
WA. 1-9632 ir HU. 8-7841

Dr. F. Tickett
Gydytojas ir chirurgas
Priėmimo valandos 2-3 ir 7-9 po pietų
11 Gore Vale Ave. Toronto
Telef. EM. 8-3754

Dr. Chas. OKUN
DANTISTAS - CHIRURGAS
838 Dundas St. W. Toronto
kampas Euclid Ave.
Priima vakarais pagal susitarimą.
Telef. EM. 8-9822

Akių specialistas
M. STEFANUK
(optometrist)
Patikrina akis ir pritaiko akinius, jei reikalinga
BATHURST MEDICAL BUILDING
312 Bathurst St. Telef. EM. 3-6373
(at Dundas)

DANTISTAS
Dr. ELIAS WACHNA
Priėmimo val. 10-12, 2-6. Pirmadieniais, ketvirtadieniais priima tarp 7-9.
386 Bathurst St. Toronto
Tel. EM. 4-6515

AKIŲ SPECIALISTAS
L. LUNSKY. R.O.

Pritaiko akinius visiems akių defektams. Ištiria akių nervus, kurie dažnai sukelia galvos skaudėjimą ir nervingumą. Kalba slavų kalbomis.
470 College St. W. Toronto
Telef. WA. 1-3924

LIETUVIO ADVOKATO ĮSTAIGA
NEIMAN, BISSETT & SEGUIN
Advokatai — Notarai
35 HAYDEN ST., Toronto,
(arti Bloor ir Yong gatvių)
Telef. įstaigos: EM. 3-7461 **Telef. namų: BE. 3-0978**

DANIEL D. STOKAL, B.A.
advokatas, notaras ir tt.
PERKĖLĖ
savo biurą į
21 DUNDAS SQUARE
Suite 501 — Herman Building
Toronto
Telefonas EM. 6-1681-2
Ketvirtadienio vakarais:
575 Queen St. W. - 6-8 val. v.
Telef. EM. 8-2646

Liepos 2 ir 3 d., šeštadienį ir sekmadienį, įvyksta NIAGAROS PUSIASALIO LIETUVIŲ ŠVENTĖ su nepaprastai didele ir labai įdomia programa per abi dienas.

Šeštadienį:

St. Stephen's Hall, Main Street East ir Port Robinson Rd. kampas, WELLAND. Pradžia 2 val. pp. Vaidinimas 6 val. vak., statant scenoje Ciurlionienės operetę "Kuprotę Oželį". Stato Meno Mėgėjų Ratelis, režisuoja Br. Simonaitis. Šokiams gros vienas geriausių orkestrų, lietuvių "Trimitas" iš Toronto. Šlagerius dainuos p-lė V. Panavaitė. Veiks turtingas bufetas su skaniai pagamintais valgiais ir įvairiausiais gėrimais. Loterija su vertingais ir skaitlingais laimėjimais. Susipažinimas tarp Kanados ir Amerikos jaunimo.

MIELI LIETUVIAI, atvykite į šios šventės iškilmes, kur rasite tikrą džiaugsmą ir malonumą! Pelnas — įrengti Švč. Marijos Šiluvos koplyčią Pranciškonų vienuolyne St. Catharinėje. Tėvai Pranciškonai.

Sekmadienį:

Atvirame ore, p. Bieliūnų ūkyje, R.R. 1, tarp Niagara Falls ir Welland. Lietaus atveju viskas vyksta šeštadienio dienos patalpose. 11 val. ryto šv. Mišios, giedant Niujorko chorui. Pamokslą pasakys T. Juvenalis Liauba, O.F.M. Nuo 1 val. iki 3 val. pp. sportas su premijomis laimėtojams. 3 val. pp. koncertas, kurį išpildys lietuvių choras iš Niujorko, vadovaujamas muz. Povilo Sako. Dalyvauja du solistai: p-lė A. Skarulytė ir Dr. J. Skarulis. Paskaita L. Eimanto. Nuo 5 val. lietuviškos kermošius su riestainiais ir saldainiais. Šokiams gros orkestras iš Buffalo, N.Y. Baigiama montažu prie laužo.

TORONTO, Ont.

Šv. Jono Kr. parapijos žinios

— Parapijos globėjo šv. Jono Kr. šventė praėjo iškilmingai ir nuotaikingai. Jo Eksc. vysk. V. Brizgys ankstyvųjų pamaldų metu sutvirtino 45 parapijos vaikus, atlaikė šv. mišias ir pasakė du pamokslus. Laike Ekscelencijos pamaldų parapijos vaikai priėmė pirmąją Komuniją.

— Šį penktadienį, liepos 1 d., 7.30 val. vak. laikomos vakarinės mišios.

— Liepos ir rugpiūčio mėnesiais panaikinama 12 val. pamaldos. Vasaros metu sekmadieniais taip pat nebus vakarinių pamaldų.

— Kūrijos dispensu šį penktadienį, liepos 1 d., leidžiama naudoti mėsiški valgiai.

— Praėjusį šeštadienį iš parapijos bažnyčios palaidota a.a. Placida Stripinienė Toronto Vilties Kalno kapinėse. Nuoširdi užuojauta velionės vyrui, dukros ir sūnaus šeimoms.

— Wasagoje parapijos pastato statybos darbai veik baigti. Ateinantį sekmadienį 11 val. pirmą kartą kurorte atostogaujantiems lietuviams bus laikomos pamaldos, kurios reguliariai vyks kas sekmadienį per visą vasarą. Atidarymo iškilmės bus kiek vėliau. Apie pastatą aikštei sutvarkyti šį penktadienį ir šeštadienį labai reikalinga talka. Pirmadienį vasarvietę ir naujai pastatytą pastatą aplankė svečias vysk. Brizgys, susipažindamas su lietuvių vasarviete.

— Praėjusį sekmadienį Vilties Kalno kapinėse pašventintas Ankudavičių šeimos mirusiems tėveliams gražus antkapis.

— Sutuokta: Algirdas Draugelis ir Stasė Šileikytė.

Ceylono ministeris pirmininkas atsako

Mes džiaugėmės, kada Bandungo konferencijoj Ceylono premjeras išdrožė raudoniesiems teisybę į akis, ir įspėjo visą pasaulį dėl gręsiančio raudonųjų vergijos pavojaus.

Už tokią ryžtingą laikyseną Ceylono premjerui daug kas iš lietuvių parašė padėkos laiškų. Jų buvo ir iš Toronto. Birželio 20 d. žurn. Pr. Alšėnas ir dar keli torontiečiai gavo atsakymus. Žurn. Alšėno skamba šitaip: "Prime Minister Ceylon, Colombo, 13th June, 1955. Dear Mr. Alšėnas, I thank you very much for your letter of 6th May, and for the kind sentiments you have expressed therin. Yours sincerely, (Ministerio pirm. parašas)."

Be to, persiųsdamas laiškus, min. pirm. asmeninis sekretorius Mr. P. Nadesan visiems prisiuntė po seriją Ceylono pašto ženklų, norėdamas supažindinti su tuo kraštu, nors iš pašto ženklų charakterio. p

Gautas laiškas

Konst. Anskiui iš Lietuvos. Atsiimti "TŽ" administracijoje.

Prisikėlimo parapijos žinios

— Parapijos statyba vyksta pilnu tempu. Visas darbas sukoncentruotas vidaus įrengimui. Pamaldų salė galutinai parengta tinkavimui. Tinkavimui pradedama ruošti ir didžioji salė. Pradėti taip pat "terrazo" darbai laiptuose, vestibiuliuose ir kavinėje. Tose pat patalpose bei chore vyksta paruošiamieji darbai tinkavimui. Talkon kviečiame pagalbininkus darbams, ypač šeštadienį.

— Vaikučiai jau paruošti pirmai komunijai, kuri pačių tėvelių pageidavimu atidėta po vasaros atostogų.

Naujose patalpose rudeniop parapijos vaikučiams ir suaugusiems bus teikiamas sutvirtinimo sakramentas.

— Choro repeticijos: antradienį moterims, ketvirtadienį vyrams. Visi choristai kviečiami dalyvauti laiku, nes rengiamas naujas repertuaras pradinės statybos pašventinimo iškilmėms.

— Bendra orkestro studijos pamoka ketvirtadienį nuo 6 iki 7 val. p.p. Visi orkestrantai turi laiku susirinkti ir neužmiršti savo instrumentų ir muzikos knygų.

— Šis penktadienis yra pirmas mėnesio penktadienis, skirtas Švenčiausios Jėzaus Širdies garbinimui. Tą penktadienį Kanados tautinės šventės proga šv. Tėvas dispensavo nuo pasninko ir susilaikymo nuo mėsiškų valgių.

— Jaunimo stovyklavietė Wasagoje jau gerokai aptvarkyta, padaryta didelė sporto aikštė, pastatytas namelis ir pamažu valomas ir tvarkomas miškas, kuris ilgainiui bus paverstas gražiu parku. Stovyklai reikėtų didoko gazinio pečiaus, jei kas turėtų nenaudojamą ir galėtų padovanoti, prašome mums pranešti. Taip pat kviečiame vyrus ir didesnį mokyklinį jaunimą į talką šeštadieniais.

— Moterystės sakramentą nori priimti Vladas Melnykas ir Petronėlė Protosevičiūtė.

— Pakrikštytas Vincas Albertas Čižikas.

— Rudenį naujose patalpose įvyks didžiulis rudens bazaras. Kiekvieną parapijietį iš anksto prašome paaukoti bazarui bent vieną fantą.

— Parapijiečiams primenama, kad ir išvykus atostogų sekmadieniais pasistengtų išklausyti šv. Mišias.

Padėka

Nuoširdžiai dėkoju Dr. J. Yčui, rūpestingai gydžiusiam bei globojusiam mane sergant ligoninėje ir namuose. Taip pat dėkoju Tėvams Pauliui ir Rafaeliui OFM, ir visiems, kurie mane sergančią aplankė.

Valerija Zarienė.

Išnuomojamas kambarys ir virtuvė (College - Ossington), 261 Roxton Rd., Telef. LO. 3470.

Išnuomojama II augšte kambarys ir virtuvė arba 2 kambariai ir virtuvė. Telef. EM. 3-9014.

Šv. Andriejaus liut. bažnyčioje

Carlton ir Jarvis gt. kampe, liepos 3 d., 2 v. p.p. lietuvių pamaldos, kurias laikys vietos kunigas ir kunigai svečiai iš Čikagos: Martynas Preikšaitis ir Ansas Trakis. Giedos Čikagos parapijos choras ir gros dūdininkai.

Kun. dr. M. Kavolis

Lietuvių Evangelikų suvažiavimas

įvyks Toronte liepos 2-3 d. Jame dalyvaus JAV ir Kanados lietuviai evangelikai, kurie veikia krikščionybės visuotinio sąjūdžio Pasaulio Liuterionių Sąjungos padalinio rėmuose. Dienotvarkėje numatyta tarpkitko liepos 2 d., 8 val. vak. kultūrinis pobūvis YMCA salėj, College ir Dovercourt kampe. Meninę programą išpildys Čikagos solistai, choras ir dūdininkai bei atskiri pranešėjai, o vaišės yra Toronto parapijinio moterų ir jaunimo ratelių rankose.

Iš kitų vietovių atvažiuojantieji dalyviai sustoja Atlantik restorane, 1330 Dundas Str. W., ir iš čia paskirstomi po butus.

Lietuvių Liuterionių Taryba Amerikoje

liepos 2 d. 5 val. p.p. posėdžiaus Redeemer Lutheran Church, Indian Road ir Bloor kampe. Dalyvaus kunigai ir atstovai lietuvių parapijų JAV ir Kanadoje, kurios veikia Lutheran World Federation žinioje.

Anglų kalbos kursus

Ontario Švietimo vadyba ruošia nuo liepos 4 iki rugpiūčio 12 d. Universiteto Economics Building — 273 Bloor St. W. Kursai vyks 5 dienas per savaitę vakarais 7.30-9.30 val. Mokestis $6. Užsirašyti: Universiteto Extention Office — 65 St. George St. kasdien nuo 9 iki 5 val. pp.

Aldona ir Antanas Jamdoliai

susilaukė gražios dukrelės. Daivutė džiaugiasi mažąja "lėlyte".

Baleto vasaros studija

Nuo birželio 27 d. Volkovo Baleto Studijos patalpose, 782 Yonge St., prie Bloor, atidaryta baleto vasaros studija. Dėstyti pakviesta Lietuvos valst. teatro baleto šokėja Zinaida Smolskaitė - Orantienė. Informacijų lietuviškai kreiptis kasdien į jos butą tel. HU. 8-6988 tarp 11 ir 5 v. v. arba nuo 7 val. vak. studijon telefonu WA. 2-2918, išskyrus penktadienius, šeštadienius ir sekmadienius.

Padėkos laiškai

JT jubiliejinėse iškilmėse San Franciskė atvirą tiesos žodį Rusų bolševikų adresu pasakiusiam Kubos atstovui Dr. Emilio Nunez Portuondo visa eilė torontiečių yra parašę padėkos laiškų. Kadangi San Franciske posėdžiai jau pasibaigė, tai laiškai rašytini į Vašingtoną, kur Dr. Portuondo yra Kubos respublikos (Republica de Cuba) ambasadorius.

IEŠKOMAS nemažas kambarys ir virtuvė I-me ar II-me augšte. Telef. RO. 9-7269.

IŠSIKELDAMI parduodame pigiai vartotus baldus. Tel. RO. 9-7269.

Išnuomojami 2 kambariai, virtuvė /be baldų/ ir veranda II augšte. Telefonas RO. 2-3940.

Išnuomojami 2 kambariai ir virtuvė, arba 1 kambarys ir virtuvė su baldais ar be baldų. Yra garažas. High Park prie Bloor. 28 Oakmount Rd., RO. 7-3944.

Išnuomojamas kambarys ir virtuvė II-me augšte. 262 Rusholme Rd. Tel.LA.2269, po 6 val. vak.

Išnuomojamas kambarys ir virtuvė II-me augšte. Tel. RO. 7-7915. 10 Abbott.

Išnuomojami 2 kambariai, viename yra baldai; virtuvė ir saulės kambarys II-me augšte, taip pat vienas kambarys su baldais III-me augšte, yra sinka ir elektrinė plytelė, dvi vonios ir karštas vanduo, garažas. 360 Sorauren Ave., prie Dundas. Telef. OL. 3013.

Išnuomojamas didelis frontinis kambarys ir virtuvė II-me augšte 2 asmenims. 53 GoreVale Ave. Tel. EM. 8-0948.

Išnuomojamas dviejų augštų namas, 8½ kambario, alyva šildomas. 45 Lakeview Ave. Telef. LL. 0793.

Išnuomojamas front. kambarys ir virtuvė. su baldais arba be baldų II augšte. 108 Geoffrey St., telef. LO. 6846.

Išnuomojamas kambarys, su arba be baldu, galima naudotis virtuve. Telef. RO. 6-5738.

Išnuomojamas didelis kambarys ir virtuvė su baldais. Tel. RO. 2-9301 iki 8 val. vak.

Išnuomojamas front. kambarys I augšte 1 asmeniui. 339 Ossington Ave., telef. LO. 4566.

Išnuomojamas 1 kambarys ir virtuvėlė vienamaiui-ei, su baldais Gorevale g-je telef. EM. 3-5404.

Išnuomojami 2 atskiri kambariai III-me augšte, teisė naudotis garažu. 693 Dovercourt Rd. /arti Bloor/, tel. LO. 8951.

Kviečiame Torontiečius!

Šį ketvirtadienį, birželio 30 d., 8 v.v. mums pavyko gauti reprezentacinę šokių ir gegužinių vietą Burlingtone, žinomą daugeliui kanadiečių Brant Inn vardu. Tai puiki šokių salė ir šalia jos specialiai įrengta šokių aikštė vad. Sky Club. Ji yra ant ežero kranto, po atviru dangumi.

Esant gražiam vakarui, šokiai vyks lauke, o lietaus atveju — salėje.

Maloniai kviečiame visus Toronto lietuvius į šį puikų pobūvį, kur, tikimės, suvažiuos tautiečių iš plačių apylinkių.

Pradėkime ilgąjį savaitgalį vienoje gražiausių gegužinių!

TFA Kanadoje Ham. skyrius.

Toronto policijos departamentas pakartotinai skelbia draudimą auto mašinų vairuotojams daryti bereikalingą triukšmą. Remiamasi Highway Traffic Act 17 skyr. 2 pastraipa. Draudimas ypač taikomas vestuvininkams, kurie daro ypatingai didelį triukšmą. Policija praneša, kad toliau tai nebus toleruojama ir tokių mašinų vairuotojai bus baudžiami.

Lietuvių radijo "Tėvynės prisiminimai" PAKEIČIA LAIKĄ

nuo liepos 2 d. (šeštadienio).

Programa visuomet prasidės šeštadieniais pusvalandžiu vėliau, t.y. 3.30 val p.p. ir vyks iki 4.45 val. p.p. iš CHUM Radijo stoties banga 1050. Ši programa būdavo transliuojama taip pat kas šeštadienį 3-4.15 val. p.p.

Sol. Vaclovas Verikaitis,

šiemet baigęs Toronte universiteto Muzikos Fakultetą ir gavęs artisto diplomą, liepos 14 d. su Toronto Simfoniniu orkestru dalyvaus vad. Promenade koncerte. Įsidėmėtina, kad mūsų jaunasis solistas į programą įrašė taip pat ir vieną lietuvišką dainą — St. Šimkaus "Oi kas?".

Mūsų lietuviškajai publikai vertėtų šiais augšto lygio koncertais, vykstančiais kas ketvirtadienį "University Arena", daugiau susidomėti, o ypač, kai pasirodys savas solistas.

Dominijos dieną

Toronte organizuojamas didžiulis paradas. Jis prasidės Queen Parke 1.30 val. p. p., eis Bloor gatve į Willowdale Parką prie Christie gatvės. Parade dalyvaus daug orkestrų, jų tarpe ir kariškų, o be to apie 15 grupių, pavaizduojančių Toronto istorijos įvairius momentus: senųjų Toronto gyventojų indėnų grupė, prancūzų tyrinėtojų, įvairių kariuomenių ir t.t.

Persikėlė Torontan

Senas "TŽ" skaitytojas J. Vaitkaitis iš Port Radium (šiaurės Vakarų Teritorijų) praeitą savaitę persikėlė nuolatiniam apsigyvenimui į Torontą.

Šv. Jono Kr. Draugijos ir parapijos šventė

Pereitą šeštadienį šv. Jono šventės proga šv. Jono Krikštytojo Pašalpinės Draugijos 35 metų ir parapijos įsteigimo 27 metų sukakčiai paminėti draugijos valdyba ir parapijos komitetas parapijos salėje suruošė iškilmingą bankietą, kurį aplankė taip pat augštieji svečiai: J. E. Toronto arkivyskupo padėjėjas vysk. F. V. Allen, J.E. vysk. V. Brizgys, gen. konsulas min. V. Gylys, KLB Krašto Valdybos pirmininkas J. Matulionis, o poros šimtų svečių tarpe buvo bene visų Toronto lietuvių organizacijų pirmininkai ar valdybų nariai.

Visiems gerokai pasistiprinus prie rūpestingai šeimininkių gausiai apkrautų stalų, klebonas kun. Ažubalis angliškai pasveikino augštuosius svečius, primindamas bankieto tikslą, paprašydamas J.E. vysk. Allen'ą perduoti nuoširdžią padėką Jo Em. kardinolui už nuolatinę parapijos globą ir moralinę bei materialinę paramą vykdant bažnyčios perstatymo darbus. Atsakydamas Jo Ekscelencija vysk. Allen pasidžiaugė parapijos pažanga, linkėjo jai sekmingo tolimesnio darbo ir savo bei kardinolo vardu pasveikino vysk. V. Brizgį, atvykusį suteikti lietuviškam jaunimui sutvirtinimo sakramento.

J.E. vysk. Brizgys pirmiausia padėkojo angliškai vysk. Allen, prašydamas perduoti padėką Jo Em. kardinolui už malonų leidima atvykti pas savo tautiečius atlikti vyskupinių aktų, pabrėždamas, jog tas kontaktas su savuoju vyskupu teigiamai paveikia lietuvių dvasią. Jau lietuviškai kalbėdamas, Ekscelencija pasidžiaugė, kad nuo 1948 m. aplankydamas kasmet spėjęs susigyventi su torontiečiais, juos pažinti ir suprasti jų rūpesčius. Pasveikinęs parapijos pirmuosius kūrėjus — jubiliatę šv. Jono Kr. pašalp. draugiją bei dabartinius darbuotojus, Jo Eksc. ilgesnėje kalboje kėlė reikalą lietuviams kuo plačiau veržtis į kanadiškąjį gyvenimą, ieškoti platesnių ryšių bei pažinčių, ypač augštesniuosiuose sluogsniuose, kurios gali būti išnaudotos Lietuvos vardo išgarsinimui. Lietuvių vardas pasauly nėra blogas. Žurnalo "Exile Europe" tremties tautų charakteristikose lietuviai vertinami augščiausiai, kad jie susiklausą, esą aktyvūs ir objektyvūs, t.y. nesigainiotą fantazijų, neturį nerealių pretenzijų. Mūsų reikalas šį gerą vardą išlaikyti ir išnaudoti savo tautos labui. Ekscelencija tą proga priminė visą eilę pavyzdžių iš kitų pasaulio kraštų lietuvių veiklos bei jų panaudojamų metodų, ypač iš JAV ir Kolumbijos.

Min. V. Gylys, pasveikinęs šv Jono d-jos ir parapijos kūrėjus, ypatingai užakcentavo keliaujančio vyskupo Brizgio darbo reikšmę lietuviškajai išeivijai. Krašto Valdybos pirmininkas J. Matulionis, po tokių pat sveikinimų, iškėlė vaidmenį ir keliaujančio kapeliono kun. Kulbio, S. J., aplankiusio jau po kelis kartus ir toliausiuose užkampiuose išbarstytus lietuvius, nepersenai grįžusio iš eskimiškų pasviečių.

Toliau jubiliatę šv. Jono d-ją ir parapiją sveikino: K. Juozapavičienė — Kan. Liet. Kat. Moterų D-jos Centro ir skyriaus valdybų vardu; dr. A. Šapoka — Kan. Liet. Kat. Federacijos, K. Liet. Kat. Kultūros D-jos ir "T. Žiburių" vardu; p. Banelis — L. K. Kūrėjų Savanorių vardu; keliaujantis kapelionas kun. Kulbis, SJ; p. Strazdas — SLA vardu; p. Saplys — Vilniaus Krašto Liet. S-gos vardu.

Bankieto šeimininkas p. Pusvaškis, pakviestas kun. klebono, kalbų protarpiais vis pakviesdavo dainininkus kokią dainelę sudainuoti, pagaliau visiems maloniai padėkojo, atskirai — ir pradžioje ir pabaigoje — prisimindamas pirmuosius parapijos ir šv. Jono Kr. pašalp. D-jos kūrėjus. Iš draugijos kūrėjų, pasirodo, Toronte besą likę vos trys — Jurcas, Ivaška ir Bepirštis. Deja, tą dieną jie visi trys jautėsi blogai ir bankiete dalyvauti negalėjo.

Sveikinimams pasibaigus prasidėjo šokiai ir pravesta loterija. Apskritai didelė šventė praėjo labai gražioje ir smagioje nuotaikoje. Rengėjai, ypač šeimininkės, beabejo, turėjo daug vargo, tačiau pasisekimas ir svečių gera nuotaika buvo geras atpildas...

Dail. T. Valius dalyvauja dabar vykstančioje Otavoje Kanados meno galerijos parodoje grafikos skyriuje. Mūsų žymusis grafikas yra išstatęs linoleumo rėžinį "Keturios figūros", kurio reprodukcija pateko ir į parodos katalogą.

Stasys Petrulis prašomas paskambinti į Montreali telefonu RA. 20976 Juozui Macikui.

Svetys iš Kalifornijos

Viešėdamas Toronte mus aplankė svetys iš Kalifornijos p. Pranas Rimkus, kilimo joniškietis, jau senas amerikietis. Nepriklausomos Lietuvos laikais p. R. buvo grįžęs į Lietuvą, kur tarp kitko mokytojavo Palangos ir Šiaulių gimnazijose dėstydamas piešimą ir muziką, buvo taip pat vienas iš "Šiaulių naujienų" leidėjų; į Ameriką išvyko vėl 1934 m., kur gyveno Niujorke, o prieš 12 m. persikėlė į Kaliforniją.

Lietuvišką radijo programą pereitą šeštadienį transliavo CF RB Toronto radijo stotis, kas šeštadienį 7.30-8 val. vak. transliuojamoje programoje "Canadian All". Ją veda žurnalistas John Collingwood Reade. Ši karta buvo transliuojamas jo pasikalbėjimas su J. R. Simanavičium apie Lietuvą bei lietuviškas dainas, o dainavo torontiečiams gerai pažįstamas ir jų mėgiamas baritonas sol. Vaclovas Verikaitis ir Vaclova Žemelytė, contraltas, studijuojanti dainavima Toronte. Berods, tai buvo jos pirmas pasirodymas Toronte, padaręs malonaus įspūdžio.

MONTREAL, Que.

Apyl. seimelio prez. pirmininkui S. Naginioniui išvykstant atostogų, jo pareigas nuo liepos 1 iki 17 d. eis vicepirmininkas D Norkeliūnas, 5637 Jeanne d'Arc St., telef. RA. 7-3120.

Neringos skaučių tunto stovykla prasideda birželio 30 d. p. Skruibio ūkyje, 6 mylios nuo Rigaud, prie 17 kelio. Pirmasis stovyklos laužas — Pasveikinimas Tėvynei — įvyks šį šeštadienį, liepos 2 d., 8.30 val. Sekmadienį 10 val. ryto pamaldos, po pamaldų vėliavos pakėlimas ir stovyklos atidarymas. Penktadienį — liepos 8 d., 8.30 val. — įdomus laužas. Šeštadienį — liepos 9 d., 8.30 val. — paskutinis stovyklos laužas — Tėvynės Ilgesys. Sekmadienį, liepos 10 d., 10.30 val. pamaldos, po pamaldų vėliavos pakėlimas, įžodis, specialybių teikimas ir tt. Po pietų pasirodymai, žaidimai, 4 val. vėliavos nuleidimas ir stovyklos uždarymas.

Montrealio skautų vasaros stovykla įvyks liepos 23 — rugpiūčio 1 dienomis, Inglewood vietovėje, 40 mylių nuo Toronto. Stovykloje dalyvaus apie 150 skautų-čių iš daugelio Kanados miestų. Joje gali dalyvauti kiekvienas skautas, vilkiukas, ir jūrų skautas.

Stovyklos mokestis yra $15, įskaitant kelionės išlaidas. Neskautams stovyklos mokestis yra tas pats, tačiau jie turi patys apsimokėti kelionės išlaidas. Neturtingiems vaikams mokestis gali būti dalinai sumažintas. Prašymus reikia įteikti draugininkams.

Pirmose stovyklos dienose dalyvaus ir tuntininkas psktn. St. Naginionis, kuris taipgi rūpinsis ir kelione ten ir atgal. Visą stovyklavimo laiką dalyvaus Kanados Rajono Dvasios Vadovas psktn. Tėvas S. Kulbis, SJ, ir rajono vadeiva sktn. J. Bulota.

Registruotis galima pas psktn. S. Naginionį, tel. TU. 8166 ir s.v. vyr. skilt. J. Piečaitį, tel. RA. 2-4449, įmokant po $5 asmeniui iki liepos 17 d.

Tėvai prašomi išnaudoti šią progą ir leisti savo vaikams ne tik pastovyklauti, bet taipgi pažinti Kanadą ir susitikti su visais Kanadoje gyvenančiais lietuviais skautais.

Psktn. St. Naginionis, tunt. Jo Em .Kardinolas P. E. Leger sutiko pašventinti AV naują bažnyčią rugsėjo 25 d. Ta pačia proga Jo Eminencija sutiko taip pat dalyvauti Lietuvių Dienoje ir rugsėjo 4 d. atlaikyti iškilmingas pamaldas lietuviams.

AV Bažnyčios šventinimo iškilmės galvojamos taip pravesti: prieš šventinimą maldos novena, kurią praves kun. Grauslys; rugsėjo 24 didelis koncertas; rugsėjo 25, 10.30 val. bažnyčios šventinimas; 11 val. iškilmingos pamaldos — šv. Mišias laikys JE vysk. V. Brizgys; Po pamaldų Sutvirtinimo sakramentą suteiks JE vysk. V. Brizgys ar kitas kuris vyskupas. Po to, naujoje salėje bendri pietūs.

Padėka

Augustinas Kudzma, gyv. Ville La Salle, Montrealyje, paaukojo $11 Memingeno vargo mokyklai, Vokietijoje. Pinigai persiųsti per BALFą. Tiek vaikučių, tiek ir savo vardu reiškiama jam nuoširdi padėka. P. Šimelaitis.

Lietuvių Evangelikų Sąskrydis

Liepos 2 ir 3 d. Toronte., savo naujoj Grace liuterionių bažnyčioj, 1424 Davenport Rd., telef. OL. 4813, įvyksta didelis sąskrydis, į kurį kviečiame visus Kanadoje gyvenančius lietuvius evangelikus. Sąskrydyje dalyvauja trys kunigai: J. Pauperas iš Čikagos, P. Dagys iš Niujorko ir L. Kostizenas iš Toronto. Giedos stiprus 50 žmonių Čikagos Ziono Parapijos bažnyčios choras. Sąskrydžio dienotvarkė:

Šeštadienį, liepos 2 d., 8 val. v. pamaldos, dalyvaujant kunigams ir chorui. Po pamaldų — bendra vakarienė.

Sekmadienį, liepos 3 d., 9 val. 30 min. iškilmingos pamaldos, kuriose dalyvauja tai pat minėti kunigai bei Čikagos Ziono parapijos bažnyčios choras.

Parapijų Komitetai.

Joninės

Birželis gausus vardinėmis. Kartais tą pačią dieną bent kelių išpuola. Neseniai atšventė vardines visas būrys Antanų, pereitą penktadienį taip pat būrys Jonų, o šį trečiadienį švęs Petrai su Povilais. Bene smagiausios vardinės Toronte atšvęstos keturių Jonų iš karto — bendrai suruoštos šv. Jono Kr. parapijos salėje. Ruošėjai buvo keturi Jonai KLB Krašto Valdybos nariai torontiečiai — kun. dr. Gutauskas, pp. Jokubynas, Matulionis ir Simanavičius. Svečių tarpe buvo dar du Krašto Valdybos nariai Jonai iš Hamiltono, tai inž. Kšivickis ir Mikšys, o iš torontiečių Jonų matėsi pp. vaistininkas Margis, dr. Maurukas, beabejo, šimtinės svečių tarpe buvo jų ir daugiau. Buvo programėlė — Al. Kuolas, Algis ir Jonas Simanavičiai padainavo, o žurn. Vyt. Kastytis perskaitė humoristinį reportažą.

PRANEŠIMAS SKAUTĖMS IR SKAUTAMS

Primenama skaučių ir skautų vadovams, kad Pasaulio Lietuvių Skautų S-gos korespondencinio suvažiavimo atstovai registruojasi iki š.m. birželio 30 d. šiuo adresu: Dr. J. Gimbutas, 4 Rutledge Street, Boston 32 (W. Roxbury), Mass.

TILLSONBURG, Ont.

Liepos 3 d., sekmadienį, Tillsonburgo Liet. Ūkininkų Klubas ruošia visų apylinkių lietuviams **susiartinimo dieną.** Ta proga pasižadėjo atvykti daugelis svečių iš Amerikos ir iš įvairių Kanados vietų. Numatyta paruošti įvairių pramogų, kaip: sportas, žaidynės ir kita. Taipgi bus išmėgintos jėgos ant storos virvės tarp amerikiečių ir kanadiečių, bei kitų dalinių. Tad apylinkių lietuviai, kas gyvas, skaitlingiausiai atsilankykite!

Visos iškilmės įvyks St. Augustinavičiaus ūkyje (piknikų aikštėje), R.R. 4, Tillsonburg, Ont. Pradžia 2 val. pp. Bus gera muzika. Pelnas skiriamas Lietuvių namams.

Rengėjai **Tillsonburgo Lietuvių Ūk. Klubas.**

Vasarvietė "Mercury Lodge"

109 Orchard Beach, randasi rytinėj Lake Simcoe pusėj, 1 mylia į šiaurę nuo Keswick, Ont. Autobusai privažiuoja prie vietos. LAIVELIAI, KABINOS, KAMBARIAI. Sav. L. P. KRILAVIČIAI. Telefonas Rochers Point 184-M.

ŽUKLAVIMO

IR ĮVAIRIUS KITUS SPORTO REIKMENIS SU ATITINKAMOMIS NUOLAIDOMIS GAUSITE TIK

J. Berzinskas

1212 DUNDAS ST. W., TORONTO. TELEF. LA. 9547

Čia pat galima užsisakyti laivams motorus bei įvairius medžioklinius šautuvus.

KELETAS GERŲ PASIŪLYMŲ:

12 kambarių atskiras mūrinis namas su garažu, vandeniu alyva šildomas, St. Clair ir Oakwood rajone. Namas išmokėtas. Prašo $21.000. Labai gera vieta išnuomavimui

8 kambarių, pusiau atskiras mūrinis, gerų plytų namas su vieta garažui, viena skola dešimčiai metų. Tik $3.000 įmokėti. Dideli kambariai.

5 kambarių mūrinis namukas. Viena skola dešimčiai metų. Įmokėti tik $2.000

B. Sakalauskas

Telefonai: KE. 3216, namų LO. 1410

Čia Jūs rasite daugybę visame Toronto mieste parduodamų nekilnojamo turto nuosavybių didžiausį pasirinkimą. Nuo mažiausio iki didžiausio.

856 COLLEGE ST. (netoli Ossington)

I. BRKOVICH REALTOR

BALTIC MOVERS & CARTAGE

Baldų pervežimas Toronte ir tolimomis distancijomis. ŠALDYTUVŲ pervežimo specialistai. Visas vežamas turtas apdraustas. Važiuojam kas savaitę į Montreali, Londoną, Windsorą, Hamiltoną, North Bay, Sudbury ir kitur.

30 DEWSON ST. TEL. OL. 1403

TORONTO

A. Garbenis

NARYS TORONTO REAL ESTATE BOARD.

REKOMENDUOJA

RONCESVALLES AURORA $2.000 įmokėti, viso $10.500, pusiau atskiras namas, 6 kamb., oro-angliu šildymas, garažas. Namas be skolų.

WESTMINSTER - RONCESVALLES, $3.000 įmokėti, pusiau atskiras, plytų namas, 6 kamb., modernūs, alyvos šildymas, garažas. Viso $14.500.

GROCERY - MEAT krautuvė, $7.000, Roncesvalles gatvėje, pilnai įrengta, nuoma $100 menesiui, apyvarta — apie $1000 savaitėje, 2-jų augštų namas, galima jį nupirkti.

GARDEN - RONCESVALLES, $4.000 įmokėti, viso $13.800, 7 nepereinami kamb., vandens-alyvos šildymas, be garažo.

KING - SUNNYSIDE, $4.000 imokėti, viso $25.000, 13 kamb. su baldais, pajamų namas, vandens-alyvos šildymas, 3 garažai, išmokėjimas ilgam laikui, atviras morgičius.

AL GARBENS

REAL ESTATE

1611 BLOOR STREET WEST, TORONTO, ONTARIO

Telefonai: LO. 2738, LA. 8772. Vakarais HU. 9-1543.

Visais turto pirkimo ar pardavimo reikalais kreipkitės viršnurodytu adresu.

REIKALINGI NAMAI PARDAVIMUI